



A MAGYAR KÖZTÁRSASÁG HIVATALOS LAPJA

2011. május 26., csütörtök

Tartalomjegyzék

| | | |
|-------------------------------------|--|-------|
| 84/2011. (V. 26.) Korm. rendelet | A közalkalmazottak jogállásáról szóló 1992. évi XXXIII. törvénynek a Magyar Tudományos Akadémia irányítása alá tartozó költségvetési szerveknél, illetve más kutató- és kutatást kiegészítő intézeteknél történő végrehajtásáról | 11872 |
| 85/2011. (V. 26.) Korm. rendelet | A lakossági vezetékes gázfogyasztás és távhőfelhasználás szociális támogatásáról szóló 289/2007. (X. 31.) Korm. rendelet módosításáról | 11876 |
| 25/2011. (V. 26.) NFM rendelet | A nem közúti mozgó gépekbe építendő belső égésű motorok gáznemű és részecskékből álló szennyezőanyag-kibocsátásának korlátozásáról szóló 75/2005. (IX. 29.) GKM–KvVM együttes rendelet módosításáról | 11877 |
| 40/2011. (V. 26.) VM rendelet | A cukorrépa-termelők 2011. évi nemzeti kiegészítő támogatásáról | 11892 |
| 41/2011. (V. 26.) VM rendelet | A környezetvédelmi termékdíjról, továbbá egyes termékek környezetvédelmi termékdíjáról szóló 1995. évi LVI. törvény végrehajtásáról szóló 10/1995. (IX. 28.) KTM rendelet módosításáról | 11895 |
| 42/2011. (V. 26.) VM rendelet | A növényfajták állami elismeréséről szóló 40/2004. (IV. 7.) FVM rendelet módosításáról | 11901 |
| 43/2011. (V. 26.) VM rendelet | Az elejtett vad kezelésének és értékesítésének élelmiszer-higiéniai feltételeiről | 11919 |
| 44/2011. (V. 26.) VM rendelet | Az Európai Mezőgazdasági Vidékfejlesztési Alapból a turisztikai tevékenységek ösztönzéséhez 2011-től nyújtandó támogatások részletes feltételeiről | 11928 |
| 28/2011. (V. 26.) OGY határozat | Népi kezdeményezésről | 12006 |
| 29/2011. (V. 26.) OGY határozat | Dr. Budai Gyula országgyűlési képviselő mentelmi ügyében | 12006 |
| 30/2011. (V. 26.) OGY határozat | Gelencsér Attila országgyűlési képviselő mentelmi ügyében | 12007 |
| 31/2011. (V. 26.) OGY határozat | Káli Sándor országgyűlési képviselő mentelmi ügyében | 12007 |
| 32/2011. (V. 26.) OGY határozat | Meggyes Tamás országgyűlési képviselő mentelmi ügyében | 12007 |
| 33/2011. (V. 26.) OGY határozat | Szeptember 5-ének, Calcuttai Teréz anya halála napjának az ENSZ Közgyűlése által a Jótékonyág Világnapjává történő nyilvánítása kezdeményezéséről | 12008 |

Tartalomjegyzék

| | | |
|--|--|-------|
| 104/2011. (V. 26.) KE határozat | Kitüntetés adományozásáról | 12008 |
| 105/2011. (V. 26.) KE határozat | Kitüntetés adományozásáról | 12009 |
| 106/2011. (V. 26.) KE határozat | Egyetemi tanári kinevezésről | 12009 |
| 107/2011. (V. 26.) KE határozat | Kitüntetés adományozásáról | 12010 |
| 108/2011. (V. 26.) KE határozat | Dandártábornoki kinevezésről | 12011 |
| 109/2011. (V. 26.) KE határozat | Dandártábornoki kinevezésről | 12011 |
| 110/2011. (V. 26.) KE határozat | Dandártábornoki kinevezésről | 12012 |
| 111/2011. (V. 26.) KE határozat | Dandártábornoki kinevezésről | 12012 |
| 1162/2011. (V. 26.) Korm. határozat | A Magyar Köztársaság Kormánya és Románia Kormánya között a Szolnok–Nagykerekéi (H) és Santaul Mare (Nagyszántó)–Cluj Napoca (Kolozsvár) (RO) közötti autópálya-kapcsolat létesítéséről szóló Megállapodás szövegének végleges megállapítására adott felhatalmazásról | 12013 |
| 1163/2011. (V. 26.) Korm. határozat | A Magyar Köztársaság Kormánya és Románia Kormánya között a Szeged–Makó–Csanádpalota (H) és Nädlac–Arad (RO) közötti autópálya-kapcsolat létesítéséről szóló Megállapodás szövegének végleges megállapítására adott felhatalmazásról | 12013 |
| 1164/2011. (V. 26.) Korm. határozat | A diplomáciai kapcsolatok felvételéről Szamoával, Kiribatival, Palauval, Nauruval, Vanuatuval, Tuvaluval, Tongával, a Marshall-szigetekkel, a Salamon-szigetekkel, Mikronéziával és Pápua Új-Guineával | 12014 |
| 1165/2011. (V. 26.) Korm. határozat | A Magyar Honvédség irányításának és felső szintű vezetésének rendjéről | 12014 |
| 1166/2011. (V. 26.) Korm. határozat | A Kormány hivatalos tájékoztatási honlapjáról | 12016 |
| 1167/2011. (V. 26.) Korm. határozat | A nemzeti filmipar megújítása érdekében szükséges egyes intézkedésekről | 12017 |
| 1168/2011. (V. 26.) Korm. határozat | Az Egyenlő Bánásmód Hatóság siket sportolók és a felkészítésükben közreműködött sportszakemberek jutalmazására kötelező döntéseiből származó költségvetési kiadások fedezetéhez szükséges intézkedésekről | 12019 |
| 1169/2011. (V. 26.) Korm. határozat | Az Összefogás a Budapesti Lakástalanokért és Hajléktalan Emberekért Közalapítvány megszüntetéséről | 12021 |
| 1170/2011. (V. 26.) Korm. határozat | Az Alternatív Közgazdasági Gimnázium Alapítvány közhasznú nonprofit gazdasági társasággá történő átalakításáról | 12022 |

Tartalomjegyzék

| | | |
|--|--|-------|
| 1171/2011. (V. 26.) Korm. határozat | A büntetés-végrehajtási intézetek egészségügyi fejlesztésének előkészítéséről, valamint a büntetés-végrehajtási intézetek nemzetközi elvárásoknak való megfelelésével összefüggő átfogó vizsgálat megállapításaihoz kapcsolódó intézkedésekről szóló 1040/2011. (III. 9.) Korm. határozat módosításáról | 12024 |
| 1172/2011. (V. 26.) Korm. határozat | A 2011. január–február havi vízkárelhárítási védekezések költségeinek biztosításáról | 12024 |
| 1173/2011. (V. 26.) Korm. határozat | A Magyar Állam tulajdonában lévő 1016 Budapest, Bérc u. 13–15. szám alatti ingatlanrésznek a Magyar Atlanti Tanács részére történő bérbeadásáról | 12025 |
| 1174/2011. (V. 26.) Korm. határozat | A 2010. május közepétől előforduló rendkívüli időjárási körülmények következtében kialakult ár- és belvízi helyzet okozta károk enyhítésére az Európai Unió Szolidaritási Alapjából (EUSZA) Magyarország részére biztosított támogatás felhasználásáról | 12025 |
| 42/2011. (V. 26.) ME határozat | Az Országos Statisztikai Tanács tagjának megbízásáról | 12026 |
| 14/2011. (V. 26.) KüM határozat | A Magyar Köztársaság Kormánya és a Moldovai Köztársaság Kormánya között az Európai Közösség és a Moldovai Köztársaság között az engedély nélkül tartózkodó személyek visszafogadásáról szóló, 2007. október 10-én, Brüsszelben aláírt Megállapodás végrehajtásáról szóló, 2010. február 19-én, Budapesten aláírt Jegyzőkönyv kihirdetéséről szóló 291/2010. (XII. 22.) Korm. rendelet 2. és 3. §-ainak hatálybalépéséről | 12027 |
| 15/2011. (V. 26.) KüM határozat | A Magyar Köztársaság Kormánya és a Szerb Köztársaság Kormánya között az Európai Közösség és a Szerb Köztársaság között a tartózkodási engedéllyel nem rendelkező személyek visszafogadásáról szóló, 2009. szeptember 18-án, Brüsszelben aláírt Megállapodás végrehajtásáról szóló, 2009. december 19-én, Rószkén aláírt Jegyzőkönyv kihirdetéséről szóló 53/2010. (III. 11.) Korm. rendelet 2. és 3. §-ainak hatálybalépéséről | 12028 |

III. Kormányrendeletek

**A Kormány 84/2011. (V. 26.) Korm. rendelete
a közalkalmazottak jogállásáról szóló 1992. évi XXXIII. törvénynek
a Magyar Tudományos Akadémia irányítása alá tartozó költségvetési szerveknél,
illetve más kutató- és kutatást kiegészítő intézeteknél történő végrehajtásáról**

A Kormány a közalkalmazottak jogállásáról szóló 1992. évi XXXIII. törvény (a továbbiakban: Kjt.) 85. § (2) bekezdésének a), b), d), f) pontjában és (3) bekezdésének ea), ec), ee) alpontjában kapott felhatalmazás alapján, az Alkotmány 35. § (1) bekezdés b) pontjában meghatározott feladatkörében eljárva a következőket rendeli el:

1. § E rendelet hatálya a költségvetési szervként működő kutatóközpontokban, kutatóintézetekben; jogszabály eltérő rendelkezése hiányában a nem kutatóintézetként működő költségvetési szerveknél (ide nem értve a felsőoktatási intézményeket) tudományos kutatói munkakörökben és a Magyar Tudományos Akadémia (a továbbiakban: MTA) irányítása alá tartozó, kutatást kiegészítő (támogatott kutatóhelyeket fenntartó, szolgáltató, jóléti) költségvetési szerveknél (a továbbiakban együtt: munkáltató) foglalkoztatottak közalkalmazotti jogviszonyára terjed ki.

[A Kjt. 20. §-a (3) bekezdés b) pontjához]

2. § A munkáltatónál magasabb vezető és vezető megbízással rendelkező, illetve a pénzügyi kötelezettségvállalásra jogosult nem vezetői megbízással nem rendelkező közalkalmazottak esetében a magyar nyelv tudása alkalmazási feltétel.

[A Kjt. 20/A. §-a (2) bekezdés e) pontjához]

3. § A munkáltatónál nem kötelező pályázat kiírása azon munkakör esetében, amely a Kjt. 61. § (1) bekezdés szerinti – felsőfokú végzettséghez és szakképzettséghez nem kötött – „A”–„E” fizetési osztályba történő besorolással tölthető be.

[Kjt. 22. § (4) bekezdéséhez]

4. § A munkáltató alaptevékenysége körébe tartoznak a Kjt. 79/C. § (2) bekezdése szerinti tudományos kutatói munkakörök.

[A Kjt. 23. §-a (2) bekezdéséhez]

5. §

- (1) Magasabb vezető megbízással rendelkező közalkalmazott a munkáltató vezetője (főigazgató, igazgató, intézményvezető stb.), a munkáltató vezetőjének helyettese (főigazgató-helyettes, igazgatóhelyettes, intézményvezető-helyettes stb.) és a gazdasági szervezet vezetője.
- (2) Vezető megbízással rendelkező közalkalmazott valamennyi munkáltatónál a munkáltató vezetőjének az (1) bekezdésben nem említett helyettese, a szervezeti egységként működő kutatóintézet igazgatója, továbbá a főosztályvezetői, főosztályvezető-helyettesi, osztályvezetői megbízással rendelkező közalkalmazott.
- (3) A munkáltató vezetője gyakorolja a vezetői megbízás és annak visszavonása munkáltatói jogot
 - a) a kutatóközpont munkáltatónál a munkáltatói jogkörben megbízott főigazgató-helyettes és a szervezeti egységként működő kutatóintézet igazgatóhelyettese,
 - b) a (2) bekezdésben említett vezetők, valamint
 - c) a vezetői megbízás adása, visszavonása és a díjazás megállapítása kivételével a gazdasági szervezet vezetője tekintetében.

Cím adományozása

[A Kjt. 39. §-a (4) bekezdéséhez]

- 6. §**
- (1) A munkáltató a tudományos munkakört (10. §) betöltő közalkalmazottnak intézeti szenior (Shc.) címet adományozhat.
 - (2) Az (1) bekezdésben meghatározott cím adományozásának feltétele legalább tizenöt éves tudományos munkakörben eltöltött közalkalmazotti jogviszony, kiemelkedő, illetve tartósan jó kutatómunka végzése.
 - (3) Az MTA fejezet irányítása alá tartozó munkáltatóknál a Kjt. alapján nyugdíjasnak minősülő kutatóprofesszornak és az MTA doktora tudományos címmel rendelkező tudományos tanácsadónak a munkáltató szerv vezetője, az MTA elnökével egyetértésben Kutató Professor Emerita vagy Kutató Professor Emeritus címet adományozhat, amelynek viselésére a közalkalmazott a közalkalmazotti jogviszonyának megszűnését követően is jogosult.
 - (4) A (3) bekezdésben meghatározott cím adományozásának feltétele legalább tízéves, akadémiai kutatóközpont vagy kutatóintézet munkáltatónál tudományos munkakörben eltöltött közalkalmazotti jogviszony és kiemelkedő tudományos teljesítmény. A cím adományozásával járó jogokat és kötelezettségeket, azok időtartamát (amennyiben azok nem esnek kizárólagos törvényi szabályozási körbe) az MTA elnöke állapítja meg.

Minősítés

[A Kjt. 40. §-a (5) bekezdéséhez]

- 7. §**
- A munkáltatónál foglalkoztatott tudományos munkakört betöltő közalkalmazottak – ideértve az MTA által létrehozott támogatott kutatócsoportoknál foglalkoztatott tudományos munkakört betöltő közalkalmazottakat is – minősítése során vizsgálni kell, hogy a közalkalmazott megfelel-e a munkáltatónak a munkakörre vonatkozó szabályzatában meghatározott kutatói követelményeknek.

A munkaidő

[A Kjt. 55. §-ához]

- 8. §**
- Tudományos kutatói munkakörben – kivéve, ha közalkalmazotti jogviszonyra vonatkozó szabály szerint, ennek hiányában a szervezeti és működési szabályzatban foglaltak alapján a kutatói tevékenység csak a munkáltatónál végezhető – a munkahelyen töltendő idő tartama heti két teljes munkanap.

A közalkalmazott előmeneteli és illetményrendszere

[A Kjt. 85. §-a (2) bekezdés a) pontjához]

- 9. §**
- A tudományos munkakörben foglalkoztatott közalkalmazottakat a Kjt. 2. számú mellékletében és e rendelet 10. §-ában foglaltak, a nem tudományos munkakörben foglalkoztatottakat pedig e rendelet Mellékletében foglaltak figyelembevételével kell besorolni.
- 10. §**
- (1) E rendelet hatálybalépését követően
 - a) kutatóprofesszor elnevezésű tudományos munkakörbe kell besorolni az MTA rendes és levelező tagját;
 - b) tudományos tanácsadó elnevezésű munkakörbe
 1. kell besorolni az MTA doktora tudományos címmel, vagy a Magyar Tudományos Akadémiáról szóló 1994. évi XL. törvény (a továbbiakban: MTAtv.) 8. §-ának (5) bekezdésében foglaltak alapján az MTA doktora címmel egyenértékűnek tekintett „tudomány(ok) doktora” tudományos fokozattal rendelkező személyt is;
 2. lehet besorolni a felsőoktatási törvény alapján habilitált személyt; valamint a nem akadémiai munkáltatónál – jogszabály vagy belső szabályzat alapján létrehozott intézményi tudományos tanács elbírálása alapján – azt a személyt, aki rendelkezik doktori fokozattal vagy a felsőoktatásról szóló 2005. évi CXXXIX. törvény (a továbbiakban: felsőoktatási törvény) szerint azzal egyenértékű tudományos fokozattal (a továbbiakban együtt: tudományos fokozattal), a tudományos főmunkatársi besorolási feltételek teljesítésén túl az adott tudományterület olyan nemzetközileg elismert képviselője, aki folyamatosan kiemelkedő tudományos

kutatói munkásságot fejtett ki, és a kutatásban szerzett tapasztalatai alapján alkalmas tudományos segéd munkatársak tudományos munkájának, valamint kutatási projektek vezetésére; idegen nyelven tart előadásokat és publikál;

- c) tudományos főmunkatárs elnevezésű munkakörbe kell besorolni a tudományos fokozattal és tudományos munkatárs vagy – felsőoktatási intézményben – azzal egyenértékű oktatói munkakörben szerzett legalább hatéves kutatói gyakorlattal rendelkező személyt, ha a kutatóintézet tudományos főmunkatársi minősítő eljárását
1. akadémiai munkáltatónál az MTA tv. 18 § (2) bekezdésében foglaltak alapján létrehozott tudományos tanács,
 2. nem akadémiai munkáltatónál jogszabály vagy belső szabályzat alapján létrehozott intézményi tudományos tanács
- elbírálása alapján sikerrel teljesítette, és alkalmas a tudományos segéd munkatársak tudományos munkájának irányítására, valamint arra, hogy idegen nyelven előadást tartson;
- d) tudományos munkatárs elnevezésű munkakörbe kell besorolni a tudományos fokozattal rendelkező személyt, ha a munkáltató által a munkakörre előírt alkalmazási feltételnek megfelel, és kutatói vagy – felsőoktatási intézményben – azzal egyenértékű oktatói munkakörben szerzett legalább hároméves kutatói gyakorlattal rendelkezik;
- e) tudományos segéd munkatárs elnevezésű munkakörbe kell besorolni azt a közalkalmazottat, aki a kutatómunkában irányítással vesz részt, és a felsőoktatási törvény szerinti doktorandusz vagy doktorjelölt jogviszonyt létesített.

Az a)–e) pontokban meghatározott besorolási feltételektől eltérni nem lehet.

- (2) A kutatói gyakorlati idő csak abban az esetben vehető figyelembe, ha a közalkalmazott kutatói munkaterv szerint tevékenykedett és rendszeresen publikált.
- (3) A tudományos munkakörbe történő besoroláshoz legalább a felsőoktatásról szóló 1993. évi LXXX. törvény szerinti egyetemi szintű végzettség és szakképzettség, illetve a felsőoktatási törvény szerinti mesterképzésben szerzett fokozat és szakképzettség szükséges.

[A Kjt. 70. §-a (3) bekezdéséhez]

- 11. §** (1) A magasabb vezető megbízással rendelkező közalkalmazott részére járó pótlék mértéke
- a) száz főt meg nem haladó közalkalmazottat foglalkoztató munkáltató vezetésére adott megbízás esetén a pótlékalap 250%-a,
 - b) száz főt meg nem haladó közalkalmazottat foglalkoztató munkáltató vezetőjének helyettese, és a gazdasági szervezet vezetője esetén a pótlékalap 175%-a,
 - c) száz főt meghaladó közalkalmazottat foglalkoztató munkáltató vezetésére adott megbízás esetén a pótlékalap 300%-a,
 - d) száz főt meghaladó közalkalmazottat foglalkoztató munkáltató vezetőjének helyettese és a gazdasági szervezet vezetője esetén a pótlékalap 200%-a.
- (2) A vezető megbízással rendelkező közalkalmazott részére járó pótlék mértéke
- a) a szervezeti egységként működő kutatóintézet vezetésére adott megbízás esetén a pótlékalap 225%,
 - b) valamennyi munkáltatónál a főosztályvezető beosztásra szóló megbízás esetén a pótlékalap 175%-a,
 - c) valamennyi munkáltatónál főosztályvezető-helyettes beosztásra szóló megbízás esetén a pótlékalap 150%-a,
 - d) valamennyi munkáltatónál osztályvezető beosztásra szóló megbízás esetén a pótlékalap 100%-a.
- (3) Az e rendelet hatálybalépése előtt megállapított vezetői pótlékok mértéke – a megbízás időtartamára – az (1) és a (2) bekezdésben foglaltakra tekintettel nem csökkenthető.

[A Kjt. 71. §-a (3) bekezdéséhez]

- 12. §** A 6. § (1) bekezdésében meghatározott címmel járó pótlék mértéke a pótlékalap 100%-a.

Záró rendelkezések

- 13. §** Ez a rendelet 2011. június 1-jén lép hatályba, egyidejűleg hatályát veszti a közalkalmazottak jogállásáról szóló 1992. évi XXXIII. törvénynek a központi költségvetési szervként működő kutató- és kutatást kiegészítő intézeteknél és kutatókat foglalkoztató egyes intézményeknél történő végrehajtásáról szóló 49/1993. (III. 26.) Korm. rendelet.

Orbán Viktor s. k.,
miniszterelnök

Melléklet a 84/2011. (V. 26.) Korm. rendelethez

**A költségvetési szervként működő kutatóközpontokban, kutatóintézetekben,
a – felsőoktatási intézmények kivételével – nem kutatóintézetként működő költségvetési szerveknél
a műszaki fejlesztő, a kutatói munkát segítő és egyéb munkakörök fizetési osztályba sorolása,
a besorolás képesítési feltételei**

| Munkakör megnevezése | Fizetési osztály | | | | | | | | | |
|--|------------------|---|---|---|---|---|---|---|---|---|
| | A | B | C | D | E | F | G | H | I | J |
| Műszaki fejlesztő munkakörök | | | | | | | | | | |
| 1. főmérnök | | | | | | * | * | * | * | |
| 2. műszaki fejlesztő mérnök | | | | | | * | * | * | * | |
| Kutatói munkát segítő munkakör | | | | | | | | | | |
| 3. ügyvivő-szakértő | | | | | | * | * | * | * | * |
| Egyéb munkakörök | | | | | | | | | | |
| 4. ügyintéző (gazdasági, műszaki, igazgatási) | | | * | * | * | * | | | | |
| 5. ügyviteli | | * | * | * | * | * | | | | |
| 6. szakmai szolgáltató | | | * | * | * | * | | | | |
| 7. műszaki szolgáltató (fenntartási, üzemviteli alkalmazott, technikus, laboráns, szakmunkás, segédmunkás, kiegészítő alkalmazott) | * | * | * | * | * | * | | | | |

Főmérnök besoroláshoz mesterfokozat vagy alapfokozat és szakirányú szakképzettség szükséges.

Műszaki fejlesztő mérnök elnevezésű munkakörbe kell besorolni azt a mesterfokozattal vagy alapfokozattal és természettudományos vagy mérnöki szakirányú szakképzettséggel rendelkező közalkalmazottat, aki műszaki fejlesztő tevékenységet folytat.

Ügyvivő-szakértő elnevezésű munkakörbe kell besorolni azt a mesterfokozattal vagy alapfokozattal és szakképzettséggel rendelkező, önálló tevékenységet, szakértői munkát végző közalkalmazottat (pl. a jogtanácsost, a jogi előadót, a közgazdászt), továbbá a kutatóhely funkcionális egységének vezetőjét és helyettesét, aki nem vesz részt a kutatásban. A gazdasági szervezet vezetőjének mesterfokozat vagy alapfokozat mellett szakirányú (pénzügyi, számviteli, közgazdasági) szakképzettséggel is rendelkeznie kell.

Ügyintéző (gazdasági, műszaki, igazgatási) elnevezésű munkakörbe kell besorolni a középiskolai végzettséget igazoló szakképesítéssel vagy középiskolai végzettséggel és felsőfokú végzettségi szintet nem tanúsító – felsőfokú szakképesítést igazoló – bizonyítvánnyal vagy alapfokozattal rendelkező, szakmai döntés-előkészítést végző közalkalmazottat.

Ügyviteli elnevezésű munkakörbe kell besorolni azt az adminisztratív jellegű munkát végző közalkalmazottat, aki alapfokú vagy középiskolai végzettséggel és arra épülő szakirányú képesítéssel vagy alapfokozattal rendelkezik.

Szakmai szolgáltató elnevezésű munkakörbe kell besorolni azt a közalkalmazottat, aki alapfokú vagy középiskolai végzettséget igénylő szakképesítéssel vagy felsőfokú végzettségi szintet nem tanúsító felsőfokú szakképesítést

igazoló bizonyítvánnyal vagy alapfokozattal és szakirányú szakképzettséggel a kutató laboratóriumokban közvetlenül segíti a kutatók munkáját. E munkakörben foglalkoztatott felsőfokú technikai végzettséggel rendelkező közalkalmazott besorolását az „E” fizetési osztályban előírt, felsőfokú végzettségi szintet nem tanúsító felsőfokú szakképesítésként kell figyelembe venni.

Technikus, laboráns munkakörben a besorolás szempontjából felsőfokú szakképesítéssel egyenértékűnek kell tekinteni annak a közalkalmazottnak a képesítését, aki ipari, mezőgazdasági vagy egyéb technikumokban szerzett oklevelet, és legalább tíz évig szakképesítésének megfelelő területen dolgozott.

A Kormány 85/2011. (V. 26.) Korm. rendelete a lakossági vezetékes gázfogyasztás és távhőfelhasználás szociális támogatásáról szóló 289/2007. (X. 31.) Korm. rendelet módosításáról

A Kormány a szociális igazgatásról és szociális ellátásokról szóló 1993. évi III. törvény 132. § (1) bekezdés t) pontjában kapott felhatalmazás alapján, az Alkotmány 35. § (1) bekezdés b) pontjában meghatározott feladatkörében eljárva a következőket rendeli el:

- 1. §** A lakossági vezetékes gázfogyasztás és távhőfelhasználás szociális támogatásáról szóló 289/2007. (X. 31.) Korm. rendelet (a továbbiakban: R.) 1. § l) pontja helyébe a következő rendelkezés lép:
(E rendelet alkalmazásában)
„l) *jogosultsági időszak*: a 2009. január 1-je és 2011. augusztus 31-e közötti időszak;”
- 2. §** Az R. 3. § (3) bekezdés c) pontja helyébe a következő rendelkezés lép:
(*Gázfogyasztás esetén a támogatás*)
„c) a *jogosultsági időszak* 2011. január 1-jétől 2011. augusztus 31-éig terjedő részidőszakában legfeljebb 47 600 MJ, nagycsaládos háztartás esetében legfeljebb 95 200 MJ”
(hőmennyiségre jár.)
- 3. §** Az R. 11. §-a a következő (11) bekezdéssel egészül ki:
„(11) A lakossági vezetékes gázfogyasztás és távhőfelhasználás szociális támogatásáról szóló 289/2007. (X. 31.) Korm. rendelet módosításáról szóló 85/2011. (V. 26.) Korm. rendelettel megállapított 1. § l) és m) pontjában, 3. § (1) bekezdés b) pont bb) alpontjában, c) pont cb) alpontjában és d) pont db) alpontjában, 3. § (2) bekezdés b) pont bb) alpontjában, c) pont cb) alpontjában és d) pont db) alpontjában, valamint 3. § (3) bekezdés c) pontjában foglaltakat a 2011. április 30-án fennálló támogatási jogosultságokra új határozat meghozatala, illetve a határozat módosítása nélkül, 2011. április 30-ára visszamenőlegesen alkalmazni kell.”
- 4. §** Az R.
a) 1. § m) pontjában a „2011. április 30-án” szövegrész helyébe a „2011. augusztus 31-én” szöveg,
b) 3. § (1) bekezdés b) pont bb) alpontjában, c) pont cb) alpontjában és d) pont db) alpontjában, valamint (2) bekezdés b) pont bb) alpontjában, c) pont cb) alpontjában és d) pont db) alpontjában a „2011. április 30-áig” szövegrész helyébe a „2011. augusztus 31-éig” szöveg lép.
- 5. §** Ez a rendelet a kihirdetését követő napon lép hatályba, és a hatálybalépését követő napon hatályát veszti.

Orbán Viktor s. k.,
miniszterelnök

V. A Kormány tagjainak rendeletei

A nemzeti fejlesztési miniszter 25/2011. (V. 26.) NFM rendelete a nem közúti mozgó gépekbe építendő belső égésű motorok gáznemű és részecskékből álló szennyezőanyag-kibocsátásának korlátozásáról szóló 75/2005. (IX. 29.) GKM–KvVM együttes rendelet módosításáról

A környezet védelmének általános szabályairól szóló 1995. évi LIII. törvény 110. § (9) bekezdés a) pontjában, valamint a fogyasztóvédelemről szóló 1997. évi CLV. törvény 56. §-ában kapott felhatalmazás alapján, az egyes miniszterek, valamint a Miniszterelnökséget vezető államtitkár feladat- és hatásköréről szóló 212/2010. (VII. 1.) Korm. rendelet 84. § e) pontjában meghatározott feladatkörömben eljárva – az egyes miniszterek, valamint a Miniszterelnökséget vezető államtitkár feladat- és hatásköréről szóló 212/2010. (VII. 1.) Korm. rendelet 94. § k) pontjában meghatározott feladatkörében eljáró vidékfejlesztési miniszterrel egyetértésben – a következőket rendelem el:

1. § A nem közúti mozgó gépekbe építendő belső égésű motorok gáznemű és részecskékből álló szennyezőanyag-kibocsátásának korlátozásáról szóló 75/2005. (IX. 29.) GKM–KvVM együttes rendelet (a továbbiakban: R.) 11. § (6) bekezdése helyébe a következő rendelkezés lép és a § a következő (6a) bekezdéssel egészül ki:
- „(6) Az alábbiakban felsorolt gépek mentesülnek a (4) bekezdésben foglalt 2. szabályozási lépcső kibocsátási határértékeinek az ott megjelölt határidőre történő kielégítésére vonatkozó követelmény alól, az ezeknek a kibocsátási határértékeknek a hatálybalépését követő 3 éves időtartamra. A mentesség idejére az alábbiakban felsorolt gépekre továbbra is az 1. szabályozási lépcső kibocsátási határértékeit kell alkalmazni:
- a) *kézi láncfűrész*: az MSZ EN ISO 11681-1:2004 szabványnak megfelelő kézi készülék, amelyet fűrészlánccal fa vágására terveztek, két kézzel tartható, a motor űrtartalma pedig meghaladja a 45 cm³-t,
- b) *felső fogantyúval ellátott gép*: az MSZ EN ISO 11681-2:2000 szabványnak megfelelő kézi eszköz, amelynek a felső részén fogantyú van, és furatok fúrására vagy láncfűrészrel fa vágásra terveztek,
- c) *kézi bozótívágó, belső égésű motorral*: kézi eszköz, amely olyan fémből vagy műanyagból készült forgó késsel van felszerelve, amely a gyom, bozót, fiatal fa és hasonló növényzet vágására szolgál, az MSZ EN ISO 11806:1999 szabványnak megfelelően úgy kell kialakítani, hogy többféle helyzetben – vízszintesen vagy fejjel lefelé – is működtethető legyen, a motor űrtartalma pedig meghaladja a 40 cm³-t,
- d) *kézi sövénynyíró olló*: az MSZ EN 774:1999 szabványnak megfelelő kézi eszköz, amelyet sövény vagy bozót vágására terveztek egy késsel vagy több, két irányba forgó késsel,
- e) *nagy teljesítményű, kézi vágókészülék, belső égésű motorral*: az MSZ EN 1454:1999 szabványnak megfelelő, forgó acélkéssel felszerelt kézi eszköz kemény anyagok – kő, aszfalt, beton vagy acél – vágására, 50 cm³-t meghaladó lökettérfogattal,
- f) *nem kézi, vízszintes tengelyű, SN-3 osztályú motor*: csak olyan nem kézi, SN-3 osztályú vízszintes tengelyű motorok, amelyek teljesítménye legfeljebb 2,5 kW, és főleg speciális ipari célokra használják őket, beleértve a talajművelő gépeket, a tárcsás vágókészülékeket, a pázsitlázító gépeket és a generátorokat is.
- (6a) A (6) bekezdésben foglaltaktól eltérően, a felső fogantyúval ellátott gépek kategóriáján belül az ipari felhasználású, többféle helyzetben működtethető sövénynyíró ollók és felső fogantyúval ellátott, famegmunkáló láncfűrészek esetében, amelyekbe SH:2 vagy SH:3 osztályú motort építettek be, a (4) bekezdésben foglalt 2. szabályozási lépcső kibocsátási határértékeinek az ott megjelölt határidőre történő kielégítésére vonatkozó követelmény alóli mentesség időszaka 2013. július 31-ig meghosszabbodik.”
2. § Az R. 17. § (3) bekezdése a következő g) ponttal egészül ki:
- (Ez a rendelet a következő uniós jogi aktusoknak való megfelelést szolgálja:)
- „g) a Bizottság 2010/26/EU irányelve (2010. március 31.) a nem közúti mozgó gépekbe és berendezésekbe szánt belső égésű motorok gáz és szilárd halmazállapotú szennyezőanyag-kibocsátása elleni intézkedésekre vonatkozó tagállami jogszabályok közelítéséről szóló 97/68/EK európai parlamenti és tanácsi irányelv módosításáról.”

- 3. §** (1) Az R. 1. számú melléklete az 1. melléklet szerint módosul.
(2) Az R. 2. számú melléklete a 2. melléklet szerint módosul.
(3) Az R. 3. számú melléklete a 3. melléklet szerint módosul.
(4) Az R. 5. számú melléklete a 4. melléklet szerint módosul.
(5) Az R. 13. számú melléklete az 5. melléklet szerint módosul.
- 4. §** Ez a rendelet a kihirdetését követő napon lép hatályba.
- 5. §** Ez a rendelet a nem közúti mozgó gépekbe és berendezésekbe szánt belső égésű motorok gáz és szilárd halmazállapotú szennyezőanyag-kibocsátása elleni intézkedésekre vonatkozó tagállami jogszabályok közelítéséről szóló 97/68/EK európai parlamenti és tanácsi irányelv módosításáról szóló, 2010. március 31-i 2010/26/EU bizottsági irányelvnek való megfelelést szolgálja.

Dr. Fellegi Tamás s. k.,
nemzeti fejlesztési miniszter

1. melléklet a 25/2011. (V. 26.) NFM rendelethez

Az R. 1. számú mellékletének módosítása

Az R. 1. számú melléklete a következő 8. ponttal egészül ki:

„8. A III B. ÉS IV. SZAKASZRA VONATKOZÓ TÍPUS-JÓVÁHAGYÁSI KÖVETELMÉNYEK

8.1. Ez a pont azokra az elektronikus vezérlésű motorokra vonatkozik, amelyek mind az üzemanyag-befecskendezés mennyiségét, mind időzítését elektronikusan vezérlik (a továbbiakban: motorok). Ez a pont a motoron az e melléklet 4.1.2.5. és 4.1.2.6. pontjában meghatározott kibocsátási határértékeknek való megfelelés érdekében használt technológiától függetlenül alkalmazandó.

8.2. Fogalom meghatározások

E pont alkalmazásában:

8.2.1. kibocsátáscsökkentő stratégia: a kibocsátáscsökkentő rendszer egy kibocsátáscsökkentő alapstratégiával és kibocsátáscsökkentő segédstratégiákkal való kombinációja, amely vagy a motor, vagy annak a nem közúti mozgó gép általános kialakításának részét képezi, amelybe a motort beszerelték;

8.2.2. reagens: bármely olyan fogyó vagy nem újratemelő anyag, amelyre a kipufogógáz-utókezelő rendszer hatékony működése érdekében van szükség, illetve amelyet erre használnak.

8.3. Általános követelmények

8.3.1. A kibocsátáscsökkentő alapstratégiára vonatkozó követelmények

8.3.1.1. A kibocsátáscsökkentő alapstratégiát, amely a motor üzemeltetése alatti teljes fordulatszám- és nyomatéktartományban aktív, úgy kell kialakítani, hogy a motor megfeleljen az ebben az irányelvben foglalt rendelkezéseknek.

8.3.1.2. Minden olyan kibocsátáscsökkentő alapstratégia tilos, amely különbséget tud tenni a szabványosított típus-jóváhagyási vizsgálat alatti és egyéb üzemeltetési körülmények melletti motorműködés között, és ennélfogva a típus-jóváhagyási eljárás lényeges körülményeihez képest eltérő körülmények melletti működés esetében alacsonyabb kibocsátáscsökkentő teljesítményt eredményez.

8.3.2. A kibocsátáscsökkentő segédstratégiára vonatkozó követelmények

8.3.2.1. Kibocsátáscsökkentő segédstratégiát lehet használni motorokban vagy nem közúti mozgó gépekben, feltéve, hogy a segédstratégia aktív állapotban – bizonyos környezeti vagy üzemeltetési körülményekre adott válaszként – módosítja ugyan a kibocsátáscsökkentő alapstratégiát, de állandó jelleggel nem csökkenti a kibocsátáscsökkentő rendszer hatékonyságát.

a) ha a kibocsátáscsökkentő segédstratégia a típus-jóváhagyási vizsgálat alatt aktiválódik, a 8.3.2.2. és 8.3.2.3. pontot nem kell alkalmazni;

b) ha a kibocsátáscsökkentő segédstratégia nem aktiválódik a típus-jóváhagyási vizsgálat alatt, igazolni kell, hogy a kibocsátáscsökkentő segédstratégia csak annyi ideig aktív, amennyi a 8.3.2.3. pontban foglalt célok érdekében szükséges.

8.3.2.2. E pont vonatkozásában a következő feltételek mindegyikének teljesülnie kell:

- a) 1000 métert meg nem haladó tengerszint feletti magasság (vagy 90 kPa-nak megfelelő légnyomás);
- b) 275 K és 303 K (2 °C és 30 °C) közötti környezeti hőmérséklet;
- c) a motorhűtő közeg hőmérséklete 343 K (70 °C) feletti.

A motor a), b) és c) pontban leírt feltételek szerinti működése esetén a kibocsátáscsökkentő segédstratégia csak kivételesen aktiválódhat.

8.3.2.3. A kibocsátáscsökkentő segédstratégia különösen a következő célokból aktiválódhat:

- a) fedélzeti vezérlőjelek általi aktiválás a motor védelmében (ideértve a levegőrendszer védelmét is) és/vagy azon nem közúti mozgó gép védelmében, amelybe a motor be van építve;
- b) az üzembiztonság és az üzemeltetési stratégiák érdekében;
- c) a túlzott kibocsátás megelőzése érdekében hidegindítás, a motor bemelegítése vagy leállítása alatt;
- d) meghatározott környezeti vagy üzemeltetési körülmények esetében az előírás hatálya alá eső valamelyik szennyező anyag kibocsátásának ellenőrzéséről történő lemondás annak érdekében, hogy cserében a többi szennyező anyag kibocsátása az adott motorra vonatkozó határértékeken belül maradjon; a cél egy természetes jelenség hatásának oly módon történő ellensúlyozása, aminek eredményeképpen az összes szennyező komponens elfogadható mértékben szabályozható marad.

8.3.2.4. A gyártó köteles a műszaki hatóságnak a típus-jóváhagyási vizsgálat időpontjában igazolni, hogy a kibocsátáscsökkentő segédstratégiák működése megfelel a 8.3.2. pontban foglalt követelményeknek. Az igazolás a 8.3.3. pontban említett dokumentáció értékelésével történik.

8.3.2.5. Kibocsátáscsökkentő segédstratégia csak a 8.3.2. pontban leírtaknak megfelelően működhet.

8.3.3. A dokumentációra vonatkozó követelmények

8.3.3.1. A gyártónak a típus-jóváhagyási kérelem mellett adatközlő mappát kell benyújtania a műszaki szolgálatnak, amely tájékoztatást nyújt valamennyi szerkezeti elemről és kibocsátáscsökkentő stratégiáról, valamint azokról az eszközökről, amelyekkel a segédstratégia közvetlen vagy közvetett módon a kimeneti változókat szabályozza. Az adatközlő mappa két részből áll:

- a) a típus-jóváhagyási kérelem mellé csatolt dokumentációs csomagból, amelynek teljes áttekintést kell adnia a kibocsátáscsökkentő stratégiáról; igazolni kell, hogy minden olyan kimeneti állapot ismert, amelyet a különböző egységek bemeneti jeleit felhasználó szabályozási mátrix lehetővé tesz; az erről szóló dokumentáció a 2. számú mellékletben említett adatközlő mappa részét kell, hogy képezze;
- b) abból a kiegészítő anyagból, amelyet ugyan bemutatnak a műszaki szolgálatnak, de nem kell csatolni a típusjóváhagyási kérelemhez, és amelynek magában kell foglalnia a kibocsátáscsökkentő segédstratégia által módosított paramétereket és a stratégia működésének peremfeltételeit, különösen a következőket:
 - ba) a hatékony kibocsátáscsökkentést eredményező üzemanyagrendszer és más fontos rendszerek [kipufogógáz-visszavezető rendszer (EGR) vagy reagensadagolás] szabályozási logikájának, az időzíteni stratégiáknak, valamint a »ki-be« kapcsolási pontoknak a leírása valamennyi üzemmódról;
 - bb) a motoron alkalmazott valamennyi kibocsátáscsökkentő segédstratégia használatának indokolása, a szennyezőanyag-kibocsátásra gyakorolt hatásokat bemutató anyag és mérési adatok kíséretében; az indokolás alapulhat mérési adatokon, megalapozott műszaki elemzésen vagy a kettő kombinációján;
 - bc) az NO_x-szabályozás helytelen működésének felismerésére, elemzésére és diagnosztizálására használt algoritmusok vagy (adott esetben) szenzorok részletes leírása;
 - bd) a 8.4.7.2. pontban említett követelményeknél használt tűréshatárok, az alkalmazott módszertől függetlenül.

8.3.3.2. A 8.3.3.1. pont b) alpontjában említett kiegészítő anyagot a jóváhagyó hatóság kérésére a rendelkezésére kell bocsátani. A hatóság ezen iratanyag tekintetében – üzleti érdekére hivatkozással a gyártó által benyújtott kérelem alapján – további ügyfelek iratbetekintési jogát korlátozza (ezen iratanyagot bizalmasan kezeli).

8.4. Az NO_x-szabályozásra szolgáló megoldások helyes működését biztosító követelmények

8.4.1. A gyártónak – a 2. számú melléklet 1. függelék 2. pontjában és a 2. számú melléklet 3. függelék 2. pontjában meghatározott dokumentumokat használva – az NO_x-szabályozásra szolgáló intézkedések működési jellemzőit teljes mértékben leíró információt kell benyújtania.

8.4.2. Reagenst igénylő kibocsátáscsökkentő rendszer esetében a gyártónak – a 2. számú melléklet 1. függelék 2.2.1.13. pontja és 3. függelék 2.2.1.13. pontja szerint – meg kell adnia a reagens jellemzőit, ideértve a reagens típusát,

a feloldott reagens koncentrációját, az üzemi hőmérsékleti feltételeket, valamint a reagens összetételére és minőségére vonatkozó nemzetközi szabványokra való hivatkozást.

8.4.3. A motor kibocsátáscsökkentő stratégiájának működnie kell a Közösség területén szokásosan előforduló minden környezeti feltétel mellett, különösen alacsony környezeti hőmérsékletek esetében is.

8.4.4. A gyártónak igazolnia kell, hogy reagens használata esetén a típus-jóváhagyási eljárás során alkalmazandó kibocsátásmérési ciklus alatt az ammóniakibocsátás nem haladja meg a 25 ppm átlagértéket.

8.4.5. Ha a nem közúti mozgó gépekre különálló reagenstartályokat szerelnek fel vagy kapcsolnak hozzájuk, biztosítani kell a tartályban található reagensből való mintavételt. A mintavételi pontnak speciális szerszám vagy eszköz használata nélkül is könnyen hozzáférhetőnek kell lennie.

8.4.6. Használati és karbantartási követelmények

8.4.6.1. A típusjóváhagyást az 5. § (3) bekezdésének megfelelően ahhoz a feltételhez kell kötni, hogy a nem közúti mozgó gépek kezelőit legalább az alábbiakat magában foglaló írásbeli használati utasítással látják el:

- a) a beszerelt motor helytelen működtetéséből, használatából vagy karbantartásából eredő lehetséges működési hibákat elmagyarázó, részletes figyelmeztetések a hozzájuk tartozó hibaelhárítási intézkedésekkel együtt;
- b) a gép helytelen használatából adódó lehetséges motorműködési hibákat elmagyarázó, részletes figyelmeztetések a hozzájuk tartozó hibaelhárítási intézkedésekkel együtt;
- c) a reagens helyes használatára vonatkozó információ és utasítás a reagens újratöltési gyakoriságáról a szokásos karbantartási időpontok között;
- d) egyértelmű figyelmeztetés arról, hogy az adott motortípusra kiállított típus-jóváhagyási tanúsítvány csak a következő feltételek együttes teljesülése mellett érvényes:
 - da) a motort a megadott használati utasítások szerint működtetik, használják és tartják karban;
 - db) helytelen működés, használat vagy karbantartás esetében azonnal felléptek az a) és b) pontban említett figyelmeztetésekben megadott hibaelhárítási intézkedéseknek megfelelően;
 - dc) a motort nem használták szándékosan rendeltetésének nem megfelelően, és főként nem hatástalanították a kipufogógáz-visszavezető vagy a reagens-adagoló rendszert.

Az utasításokat egyértelműen és érthetően (nem szaknyelven) kell megfogalmazni, ugyanazt a nyelvezetet használva, mint a nem közúti mozgó gépekhez vagy azok motorjaihoz tartozó kezelői kézikönyvben.

8.4.7. Reagens-szabályozás (ha van)

8.4.7.1. A típusjóváhagyást az 5. § (3) bekezdésének megfelelően ahhoz a feltételhez kell kötni, hogy a gép kezelőjét kijelzőkkel vagy – a nem közúti mozgó gép adott konfigurációjának megfelelően – más alkalmas módon tájékoztatják a következőkről:

- a) a reagens tároló tartályban maradt reagens mennyisége, valamint külön jelzés arról, ha a reagens mennyisége a teli tartály úrtartalmának 10%-a alá csökkent;
- b) ha a reagens tároló tartály kiürül vagy majdnem kiürül;
- c) ha a tartályban lévő reagens a beépített eszközök szerint nem felel meg a 2. számú melléklet 1. függelék 2.2.1.13. pontja vagy 3. függelék 2.2.1.13. pontja szerint bejelentett vagy feljegyzett jellemzőknek;
- d) ha megszakad a reagens adagolás, kivéve az olyan eseteket, amikor azt a motorvezérlő egység vagy az adagolás-szabályozó szakítja meg azon motorüzemeltetési körülményekre reagálva, amelyek mellett nincs szükség adagolásra, feltéve, hogy ezeket az üzemeltetési körülményeket a jóváhagyó hatóság tudomására hozták.

8.4.7.2. A reagensnek a bejelentett jellemzőknek és a kapcsolódó NO_x-kibocsátási tőrés határoknak való megfelelésére vonatkozó követelményeket az alábbi módszerek valamelyikével kell teljesíteni, a gyártó döntése szerint:

- a) közvetlen módszerek, mint például a reagens minőségét érzékelő szenzor használata;
- b) közvetett módszerek, mint például NO_x-érzékelő használata a kipufogórendszerben a reagens hatékonyságának értékelésére;
- c) bármilyen egyéb módszer, feltéve, hogy hatékonysága legalább megegyezik az a) vagy b) pontban említett módszerek hatékonyságával, és az ebben a pontban foglalt fő követelményeknek eleget tesznek."

2. melléklet a 25/2011. (V. 26.) NFM rendelethez

Az R. 2. számú mellékletének módosítása

1. Az R. 2. számú melléklet 1. függelék 2. pontja helyébe a következő rendelkezés lép:
 „2. LÉGSZENNYEZÉS ELLENI INTÉZKEDÉSEK
 2.1. Kartergázok visszavezetésére szolgáló eszköz: van/nincs^(*)
 2.2. További szennyezéscsökkentő berendezések (ha vannak ilyenek, és ha nem szerepelnek más cím alatt):

 2.2.1. Katalizátor: van/nincs^(*)
 2.2.1.1. Gyártmány(ok):
 2.2.1.2. Típus(ok):
 2.2.1.3. A katalizátor és elemek száma:
 2.2.1.4. A katalizátor(ok) mérete és térfogata:
 2.2.1.5. A katalitikus reakció típusa:
 2.2.1.6. Teljes nemesfém-töltet:
 2.2.1.7. Relatív koncentráció:
 2.2.1.8. Hordozó (szerkezete és anyaga):
 2.2.1.9. Cellasűrűség:
 2.2.1.10. A katalizátor(ok) házának típusa:
 2.2.1.11. A katalizátor(ok) elhelyezése (helye és a motortól mért legkisebb/legnagyobb távolsága):

 2.2.1.12. Szokásos üzemi tartomány (K):
 2.2.1.13. Fogyó reagens (ha van):
 2.2.1.13.1. A katalitikus folyamathoz szükséges reagens típusa és koncentrációja:
 2.2.1.13.2. A reagens szokásos üzemi hőmérséklet-tartománya:
 2.2.1.13.3. Nemzetközi szabvány (ha van):
 2.2.1.14. NOx-érzékelő: van/nincs^(*)
 2.2.2. Oxigénérzékelő: van/nincs^(*)
 2.2.2.1. Gyártmány(ok):
 2.2.2.2. Típus:
 2.2.2.3. Elhelyezés:
 2.2.3. Légbefúvás: van/nincs^(*)
 2.2.3.1. Típus (rezgőszelep, levegőszivattyú stb.):
 2.2.4. Kipufogógáz-visszavezetés: van/nincs^(*)
 2.2.4.1. Jellemzők (hűtött/nem hűtött, magas/alacsony nyomás stb.):
 2.2.5. Részecskecsapda: van/nincs^(*)
 2.2.5.1. A részecskecsapda mérete és térfogata:
 2.2.5.2. A részecskecsapda típusa és kialakítása:
 2.2.5.3. Elhelyezés (hely és a motortól mért legkisebb/legnagyobb távolság):
 2.2.5.4. A regenerálás módja vagy rendszere, leírás, illetve rajz:
 2.2.5.5. Szokásos üzemi hőmérséklet- (K) és nyomástartomány (kPa):
 2.2.6. Más rendszerek: van/nincs^(*)
 2.2.6.1. Leírás és működés:”
2. Az R. 2. számú melléklet 3. függelék 2. pontja helyébe a következő rendelkezés lép:
 „2. LÉGSZENNYEZÉS ELLENI INTÉZKEDÉSEK
 2.1. Kartergázok visszavezetésére szolgáló eszköz: van/nincs^(*)
 2.2. További szennyezéscsökkentő berendezések (ha vannak ilyenek, és ha nem szerepelnek más cím alatt):

(*) A nem kívánt rész törlendő.

- 2.2.1. Katalizátor: van/nincs^(*)
- 2.2.1.1. Gyártmány(ok):
- 2.2.1.2. Típus(ok):
- 2.2.1.3. A katalizátor és elemek száma:
- 2.2.1.4. A katalizátor(ok) mérete és térfogata:
- 2.2.1.5. A katalitikus reakció típusa:
- 2.2.1.6. Teljes nemesfém-töltet:
- 2.2.1.7. Relatív koncentráció:
- 2.2.1.8. Hordozó (szerkezete és anyaga):
- 2.2.1.9. Cellasűrűség:
- 2.2.1.10. A katalizátor(ok) házának típusa:
- 2.2.1.11. A katalizátor(ok) elhelyezése (helye és a motortól mért legkisebb/legnagyobb távolsága):
.....
- 2.2.1.12. Szokásos üzemi tartomány (K):
- 2.2.1.13. Fogyó reagens (ha van):
- 2.2.1.13.1. A katalitikus folyamathoz szükséges reagens típusa és koncentrációja:
- 2.2.1.13.2. A reagens szokásos üzemi hőmérséklet-tartománya:
- 2.2.1.13.3. Nemzetközi szabvány (ha van):
- 2.2.1.14. NO_x-érzékelő: van/nincs^(*)
- 2.2.2. Oxigénérzékelő: van/nincs^(*)
- 2.2.2.1. Gyártmány(ok):
- 2.2.2.2. Típus:
- 2.2.2.3. Elhelyezés:
- 2.2.3. Légbefúvás: van/nincs^(*)
- 2.2.3.1. Típus (rezgőszelep, levegőszivattyú stb.):
- 2.2.4. Kipufogógáz-visszavezetés: van/nincs^(*)
- 2.2.4.1. Jellemzők (hűtött/nem hűtött, magas/alacsony nyomás stb.):
- 2.2.5. Részecskecsapda: van/nincs^(*)
- 2.2.5.1. A részecskecsapda mérete és térfogata:
- 2.2.5.2. A részecskecsapda típusa és kialakítása:
- 2.2.5.3. Elhelyezés (hely és a motortól mért legkisebb/legnagyobb távolság):
- 2.2.5.4. A regenerálás módja vagy rendszere, leírás, illetve rajz:
- 2.2.5.5. Szokásos üzemi hőmérséklet- (K) és nyomástartomány (kPa):
- 2.2.6. Más rendszerek: van/nincs^(*)
- 2.2.6.1. Leírás és működés:

^(*) A nem kívánt rész törölnendő."

3. melléklet a 25/2011. (V. 26.) NFM rendelethez

Az R. 3. számú mellékletének módosítása

1. Az R. 3. számú melléklet 1.1. pontja helyébe a következő rendelkezés lép:

„1.1. E melléklet a vizsgált motor által kibocsátott gáz- és szilárd halmazállapotú szennyező anyagok mennyiségének meghatározására szolgáló módszert írja le.

A következő mérési ciklusok alkalmazandók:

 - a berendezés specifikációjának megfelelő NRSC (Non-Road Steady Speed Cycle – nem közúti állandósult állapotú ciklus), amelyet a szénmonoxidnak, a szénhidrogéneknek, a nitrogén-oxidoknak és a szilárd részecskéknek az 1. számú melléklet 1.1. és 1.2. pontjában leírt motorok kibocsátásának méréséhez kell használni az I., II. III A., III B. és IV. szakaszban,
 - a berendezés specifikációjának megfelelő NRTC (Non-Road Transient Cycle – nem közúti átmeneti állapotú ciklus), amelyet a szénmonoxidnak, a szénhidrogéneknek, a nitrogén-oxidoknak és a szilárd részecskéknek az 1. számú melléklet 1.1. pontjában leírt motorok kibocsátásának méréséhez kell használni a III B. és IV. szakaszban,
 - a belvízi hajókon történő felhasználásra szánt motorokon az MSZ EN ISO 8178-4:2002 szabványban és az IMO⁽¹⁾ MARPOL⁽²⁾ 73/78 egyezmény VI. mellékletében (NO_x) meghatározott ISO mérési eljárást kell elvégezni,
 - a vasúti motorkocsi meghajtására szánt motorok gáz- és szilárd halmazállapotú szennyező anyagainak mérésére a III A. és a III B. szakaszban NRSC-t kell alkalmazni, valamint
 - a mozdonyok meghajtására szánt motorok gáz- és szilárd halmazállapotú szennyező anyagainak mérésére a III A. szakaszban és a III B. szakaszban NRSC-t kell alkalmazni.”
2. Az R. 3. számú melléklet 1.3.2. pontja helyébe a következő rendelkezés lép:

„1.3.2. NRTC-vizsgálat:

Az előírt átmeneti mérési ciklust, amely kifejezetten a nem közúti gépekbe épített dízelmotorok üzemeltetési körülményein alapul, kétszer kell elvégezni:

 - először (hidegindítás), miután a motor elérte a szobahőmérsékletet, a motorhűtő közeg és az olaj, az utókezelő rendszerek és minden motorvezérlő segédberendezés hőmérséklete pedig 20 és 30 °C között stabilizálódott;
 - másodszor (melegindítás) egy húszperces kondicionálás után, amelyet közvetlenül a hidegindításos ciklus befejezése után kell kezdeni.

E vizsgálsorozat során a fenti szennyező anyagokat kell vizsgálni. A vizsgálsorozat a motor természetes lehűlését vagy kényszerhűtését követő hidegindításos ciklusból, kondicionálásból és egy melegindításból áll, és az összetett kibocsátás kiszámítására szolgál. A motorfékpad által mért nyomatókat és fordulatszámot használva integrálni kell a teljesítményt a ciklus idejének figyelembevételével, ami a motornak a ciklus alatt végzett munkáját adja. A gáz-halmazállapotú alkotóelemek koncentrációját a ciklus során a következő módszerek valamelyikével kell meghatározni: vagy a kezeletlen kipufogógázban a gázelemző készüléktől kapott jel integrálásával e melléklet 3. függeléké szerint, vagy a CVS teljes áramú hígítórendszer hígított kipufogógázában mért koncentráció integrálásával, vagy e melléklet 3. függeléké szerinti zsákos mintavétellel. A szilárd részecskék méréséhez a hígított kipufogógázból kell arányos mintát venni egy speciális szűrővel, akár részleges áramú, akár teljes áramú hígítás mellett. A szennyező anyagok kibocsátott tömegének kiszámításához meg kell határozni – a használt módszertől függően – a hígított vagy hígítatlan kipufogógáz-áramot a ciklus során. Mivel az egyes szennyező anyagok mennyiségét kilowattóránként kibocsátott grammban kell kifejezni, a kibocsátott tömegértékeket a motor munkavégzéséhez kell viszonyítani.

A szennyezőanyag-kibocsátásokat (g/kWh) mind a hideg-, mind a melegindításos ciklusok során meg kell mérni. Az összetett súlyozott kibocsátások kiszámításában a hidegindításos eredményeket 10%-os, a melegindításos eredményeket 90%-os súllyal kell figyelembe venni. A súlyozott összetett eredményeknek meg kell felelniük a határértékeknek.”

⁽¹⁾ IMO: International Maritime Organization (Nemzetközi Tengerészeti Szervezet)

⁽²⁾ MARPOL: International Convention for the Prevention of Pollution from Ship (hajókra történő szennyezés megelőzéséről szóló nemzetközi egyezmény).

3. Az R. 3. számú melléklet 3.7.1. pontja helyébe a következő rendelkezés lép:

„3.7.1. A berendezés specifikációja az 1. számú melléklet 1. pontjának megfelelően:

3.7.1.1. „A” specifikáció

Az 1. számú melléklet 1.1. és 1.4. pontjának hatálya alá tartozó motorok esetében a fékpadi üzemeltetés során a következő nyolc üzemmódból álló ciklus⁽³⁾ szerint kell elvégezni a motor vizsgálatát:

| Üzem mód száma | Motorfordulatszám (fordulat/perc) | Terhelés (%) | Súlyozási tényező |
|----------------|-----------------------------------|--------------|-------------------|
| 1 | Névleges vagy referencia (*) | 100 | 0,15 |
| 2 | Névleges vagy referencia (*) | 75 | 0,15 |
| 3 | Névleges vagy referencia (*) | 50 | 0,15 |
| 4 | Névleges vagy referencia (*) | 10 | 0,10 |
| 5 | Közbenső | 100 | 0,10 |
| 6 | Közbenső | 75 | 0,10 |
| 7 | Közbenső | 50 | 0,10 |
| 8 | Üresjárat | – | 0,15 |

(*) A referenciasebesség meghatározása a 3. számú melléklet 4.3.1. pontjában található.

3.7.1.2. „B” specifikáció

Az 1. számú melléklet 1.2. pontjának hatálya alá tartozó motorok esetében a fékpadi üzemeltetés során a következő öt üzemmódból álló ciklus⁽⁴⁾ szerint kell elvégezni a motor vizsgálatát:

| Üzem mód száma | Motorfordulatszám (fordulat/perc) | Terhelés (%) | Súlyozási tényező |
|----------------|-----------------------------------|--------------|-------------------|
| 1 | Névleges | 100 | 0,05 |
| 2 | Névleges | 75 | 0,25 |
| 3 | Névleges | 50 | 0,30 |
| 4 | Névleges | 25 | 0,30 |
| 5 | Névleges | | |

A terhelés alatt feltüntetett értékek azon névleges alapteljesítményhez tartozó nyomaték százalékos értékei, amellyel a motor a megadott karbantartási időpontok között és a megadott környezeti feltételek mellett, a gyártó által előírtak szerint végzett karbantartások mellett évente korlátlan óraszámban működtethető; a névleges alapteljesítmény változó teljesítménysorozat alatt rendelkezésre álló maximális teljesítményként értendő.

3.7.1.3. „C” specifikáció

A belvízi hajókra történő használatra szánt meghajtó motorokon⁽⁵⁾ az MSZ EN ISO 8178-4:2002 szabványban és az IMO MARPOL 73/78 egyezmény VI. mellékletében (NOx Szabályzat) meghatározott vizsgálati eljárást kell elvégezni.

Az állandó lapátszögű hajócsavarral (fix nyomatékgörbével) működő meghajtó motort a kereskedelmi tengerhajózási dízelmotorok üzem közbeni működésének bemutatására kifejlesztett, a következő négy üzemmódból álló, állandósult állapotú ciklus⁽⁶⁾ szerint kell a motorfékpadon vizsgálni.

| Üzem mód száma | Motorfordulatszám (fordulat/perc) | Terhelés (%) | Súlyozási tényező |
|----------------|-----------------------------------|--------------|-------------------|
| 1 | 100% (névleges) | 100 | 0,20 |
| 2 | 91% | 75 | 0,50 |
| 3 | 80% | 50 | 0,15 |
| 4 | 63% | 25 | 0,15 |

⁽³⁾ Az MSZ EN ISO 8178-4:2002 szabvány (2008. 07. 01-jei helyesbített változat) 8.3.1.1. pontjában leírt C1 ciklussal megegyező.

⁽⁴⁾ Az MSZ EN ISO 8178-4:2002(E) szabvány 8.4.1. pontjában leírt D2 ciklussal megegyező.

⁽⁵⁾ Az állandó sebességű segédmotorokat az MSZ EN ISO 8178-4:2002(E) szabvány szerinti D2 terhelési ciklus, azaz a 3.7.1.2. pontban meghatározott, öt üzemmódú, állandósult állapotú ciklus szerint kell tanúsítani, míg a változó sebességű segédmotorokat az MSZ EN ISO 8178-4:2002(E) szabvány szerinti C1 terhelési ciklus, azaz a 3.7.1.1. pontban meghatározott, nyolc üzemmódú, állandósult állapotú ciklus szerint kell tanúsítani.

⁽⁶⁾ Az MSZ EN ISO 8178-4:2002(E) szabvány 8.5.1., 8.5.2. és 8.5.3. pontjában leírt E3 ciklussal megegyező. A négy üzemmód az üzem közbeni méréseken alapuló átlagos hajtócsavargörbén alapul.

Belvízi hajók állandó fordulatszámú, változtatható lapátszögű vagy elektromosan csatlakoztatott hajócsavarral működő meghajtó motorjait a fenti ciklus terhelési és súlyozási tényezőivel jellemzett, következő négy üzemmódból álló, állandósult állapotú ciklus⁽⁷⁾ szerint – de minden üzemmódban névleges fordulatszámon működtetett motorral – kell a motorfékpadon vizsgálni:

| Üzemmód száma | Motorfordulatszám (fordulat/perc) | Terhelés (%) | Súlyozási tényező |
|---------------|-----------------------------------|--------------|-------------------|
| 1 | Névleges | 100 | 0,20 |
| 2 | Névleges | 75 | 0,50 |
| 3 | Névleges | 50 | 0,15 |
| 4 | Névleges | 25 | 0,15 |

3.7.1.4. „D” specifikáció

Az 1. számú melléklet 1.5. pontjának hatálya alá tartozó motorok esetében a fékpad üzemeltetés során a következő három üzemmódból álló ciklus⁽⁸⁾ szerint kell elvégezni a motor vizsgálatát:

| Üzemmód száma | Motorfordulatszám (fordulat/perc) | Terhelés (%) | Súlyozási tényező |
|---------------|-----------------------------------|--------------|-------------------|
| 1 | Névleges | 100 | 0,25 |
| 2 | Közbenső | 50 | 0,15 |
| 3 | Üresjárat | – | 0,60 |

”

4. Az R. 3. számú melléklet 4.3.1. pontja helyébe a következő rendelkezés lép:

„4.3.1. Referencia-fordulatszám

A referencia-fordulatszám (n_{ref}) a 3. számú melléklet 4. függelékében lévő motorfékpad ciklus menetében meghatározott normált fordulatszámértékek 100%-ának felel meg. A referencia-fordulatszámra visszszámítással kapott tényleges motorciklus nagyan függ a helyes referencia-fordulatszám megválasztásától. A referencia-fordulatszámot a következő módszerrel kell meghatározni:

$$n_{ref} = \text{alacsony fordulatszám} + 0,95 \times (\text{magas fordulatszám} - \text{alacsony fordulatszám})$$

(ahol a magas fordulatszám az a legnagyobb motorfordulatszám, amely mellett a névleges teljesítmény 70%-a leadásra kerül, míg az alacsony fordulatszám az a legkisebb motorfordulatszám, amely mellett a névleges teljesítmény 50%-a leadásra kerül).

Ha a mért referencia-fordulatszám legfeljebb $\pm 3\%$ -kal haladja meg a gyártó által megadott referencia-fordulatszámot, a megadott referencia-fordulatszámot lehet a kibocsátási vizsgálatokhoz használni. Ha a megadott értékeken kívül esik, akkor a mért referencia-fordulatszámot kell a kibocsátási vizsgálatokhoz használni⁽⁹⁾.”

5. Az R. 3. számú melléklet 4.5. pontja helyébe a következő rendelkezés lép:

„4.5. Kibocsátás mérési menet

A következő folyamatábra a vizsgálat sorozat menetét ábrázolja:

A mérési ciklus előtt a motor, a vizsgálókamra és a szennyezőanyag-kibocsátási rendszerek ellenőrzésére szükség szerint egy vagy több gyakorlóciklus lefutatható.

(7) Az MSZ EN ISO 8178-4:2002(E) szabvány 8.5.1., 8.5.2. és 8.5.3. pontjában leírt E2 ciklussal megegyező.

(8) Az MSZ EN ISO 8178-4:2002(E) szabvány F ciklusával megegyező.

(9) Ez megfelel az MSZ ISO 8178-11:2006 szabványnak.

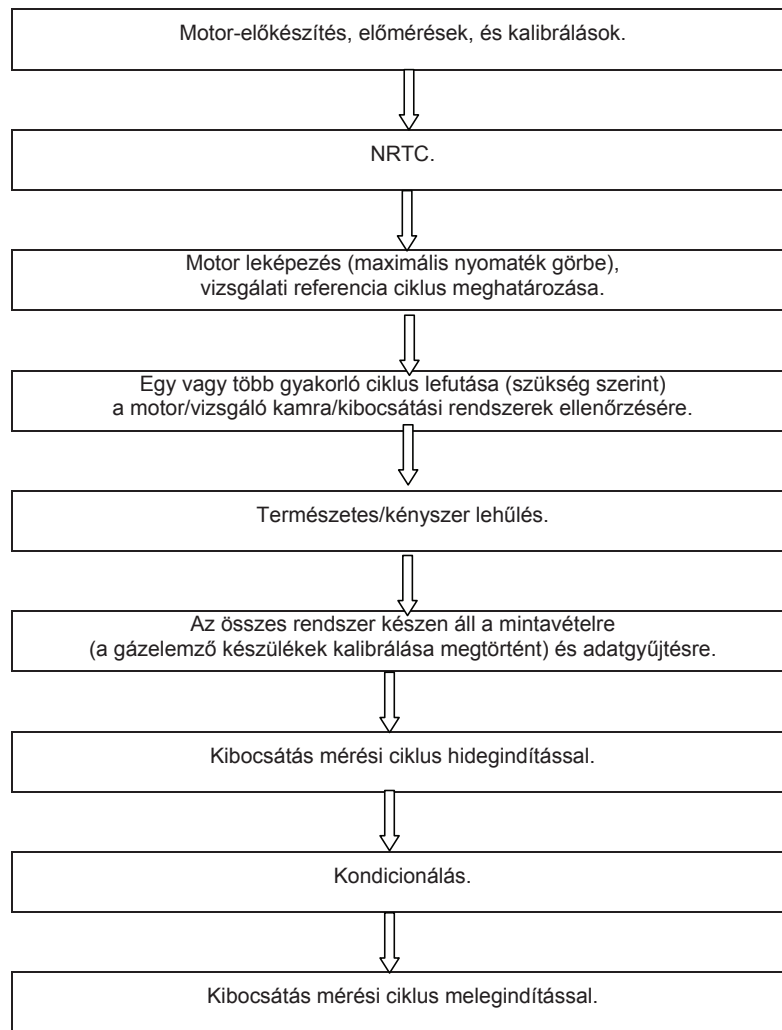

4.5.1. A mintavevő szűrők előkészítése

A vizsgálat megkezdése előtt legalább egy órával minden szűrőt portól védett, de a levegőcserét lehetővé tevő Petricsészébe és azzal együtt egy mérlegkamrába kell helyezni stabilizálás céljából. A stabilizálás végén minden szűrőt le kell mérni, és súlyukat fel kell jegyezni. A szűrőt ezután zárt Petricsészében vagy légmentesen lezárt szűrőtartóban kell tárolni addig, amíg nem lesz rá szükség a vizsgálathoz. A szűrőt a mérlegkamrából történő kivétel után nyolc órán belül fel kell használni. A tárasúlyt fel kell jegyezni.

4.5.2. A mérőrendszer összeállítása

A műszereket és a mintavevő szondákat az előírt módon kell felszerelni. Ha a kipufogógáz hígításához teljes áramú hígítórendszert használnak, a kipufogócső végét be kell kötni a rendszerbe.

4.5.3. A hígítórendszer beindítása

A hígítórendszert be kell kapcsolni. A teljes áramú hígítórendszer hígított kipufogógáz esetében a teljes áramot vagy a részleges áramú hígítórendszer hígított kipufogógáz-áramát úgy kell beállítani, hogy a rendszerben ne következzen be vízlecsapódás, és hogy a szűrő felületének hőmérséklete 315 K (42 °C) és 325 K (52 °C) között legyen.

4.5.4. A részecske-mintavevő rendszer elindítása

A részecske-mintavevő rendszert el kell indítani és megkerülő vezetéken kell járatni. A hígító levegő részecske-háttérszintje a hígító levegőnek a kipufogógáz hígító alagútba való belépése előtti mintavételével határozható meg. A részecske-háttérmintát lehetőleg a tranziens ciklus alatt kell összegyűjteni, ha egy másik részecske-mintavevő rendszer is rendelkezésre áll. Egyéb esetben a tranziens ciklus részecskéinek összegyűjtésére használt részecske-mintavevő rendszer használható. Szűrt hígító levegő használata esetén elegendő lehet egy mérés a vizsgálat előtt vagy után. Szűretlen hígító levegő használata esetén méréseket kell végezni a ciklus megkezdése előtt és a ciklus befejezése után, és az értékeket átlagolni kell.

4.5.5. A gázelemző készülékek ellenőrzése

A gázelemző készülékeken be kell állítani a nulla pontot és a mérőtartományt. Mintavevő zsákok használata esetén ezeket ki kell üríteni.

4.5.6. Lehűtési előírások

Természetes lehűlés vagy kényszerhűtés alkalmazható. Kényszerhűtésnél a műszaki szempontoknak megfelelően kell összeállítani azokat a rendszereket, melyek hűtőlevegőt fújnak a motorra, hideg olajat szállítanak a motor kenőrendszerében, hőt vonnak el a motorhűtő rendszeren keresztül a hűtőközegtől és a kipufogógáz-utókezelő rendszerből. Az utókezelő rendszer kényszerhűtése esetén addig nem szabad hűtőlevegőt alkalmazni, amíg az utókezelő rendszer le nem hűl a katalizátor aktiválási hőmérséklete alá. Tilos minden olyan hűtési eljárás, amely nem reprezentatív kibocsátást eredményez.

A szennyezőanyag-kibocsátási vizsgálat hidegindítási ciklusát a lehűtést követően csak akkor lehet elindítani, ha a motorolaj, a hűtőközeg és az utókezelő rendszer hőmérséklete legalább 15 percen keresztül 20 °C és 30 °C közötti szinten stabil marad.

4.5.7. A ciklus menete

4.5.7.1. Hidegindítási ciklus

A vizsgálat sorozatot a lehűtés befejezése után – ha a 4.5.6. pontban foglalt követelmények teljesültek – a hidegindítási ciklussal kell kezdeni.

A motort a gyártó által a felhasználói kézikönyvben megadott ajánlások szerint kell beindítani vagy sorozatgyártású indítómotorral vagy a fékpaddal.

Amint megállapítható, hogy a motor beindult, el kell indítani egy független alapjáratú időzítőt. Hagyni kell, hogy a motor 23 ± 1 s-en keresztül szabadon, terhelés nélkül fusson alapjáraton. A tranziens motorciklus elindítását úgy kell időzíteni, hogy a ciklus első, nem alapjáratú adatrögzítésére 23 ± 1 s elteltével kerüljön sor. A terhelés nélküli alapjárat ideje benne van a 23 ± 1 s-ben.

A vizsgálatot a 3. számú melléklet 4. függelékében leírt referenciacyklus szerint kell végrehajtani. A fordulatszám- és nyomatékvezérlő jeleket legalább 5/s gyakorisággal kell kiadni (10/s ajánlott). A beállítási pontokat a referenciacyklus 1/s gyakoriságú beállítási pontjai között lineáris interpolációval kell kiszámítani. A mért fordulatszámot és nyomatékot a mérési ciklus alatt legalább 1/s gyakorisággal regisztrálni kell; a jelek elektronikus szűrése megengedett.

4.5.7.2. A gázelemző-készülék kijelzése

A motor beindításakor el kell indítani a mérőrendszert. Ezzel egyidejűleg el kell kezdeni:

- teljes áramú hígítórendszer esetében a hígított levegő gyűjtését vagy elemzését,
- a hígítatlan vagy hígított (az alkalmazott módszertől függően) kipufogógáz gyűjtését vagy elemzését,
- a hígított kipufogógáz mennyiségének, valamint az előírt hőmérsékleteknek és nyomásoknak a mérését,
- hígítatlan kipufogógáz elemzése esetén a kipufogógáz-tömegáram regisztrálását,
- a fékpad által mért fordulatszám- és nyomatékadatok regisztrálását.

Hígítatlan kipufogógáz mérése esetén a szennyezőanyag-koncentrációkat (szénhidrogének, CO és NO_x) és a kipufogógáz tömegáramát folyamatosan mérni kell, és legalább 2/s gyakorisággal számítógépes rendszerben kell regisztrálni. Minden más adatot legalább 1/s mintavételi gyakorisággal lehet regisztrálni. Analóg gázelemző készülékek esetében a választ regisztrálni kell; a kalibrációs adatok alkalmazása történhet online vagy offline módon az adatértékelés során.

Teljes áramú hígítórendszer esetében a szénhidrogént és az NO_x-et folyamatosan legalább 2/s gyakorisággal kell mérni a hígító alagútban. Az átlagos koncentrációkat a gázelemző készülék által az egész mérési ciklus alatt adott jelek integrálásával kell meghatározni. A rendszer válaszsideje nem lehet 20 s-nál hosszabb, és szükség esetén össze kell hangolni az állandó térfogatú mintavétel (CVS) áramlásingadozásával és a mintavételi idő/mérési ciklus eltolódásaival. A CO, CO₂ értékeit integrálással, vagy a mintavevő zsákban a ciklus alatt összegyűjtött gáz koncentrációjának elemzésével kell meghatározni. A hígító levegőben található gázhalmazállapotú szennyező anyagok koncentrációját integrálással vagy a háttérzsákba történő begyűjtéssel kell meghatározni. Minden más mérendő paramétert legalább 1/s gyakorisággal kell regisztrálni.

4.5.7.3. Részecske-mintavétel

A motor beindításakor a részecske-mintavevő rendszert a megkerülő ágról át kell kapcsolni részecskegyűjtésre.

Részleges áramú hígítórendszer esetében a mintavevő szivattyú(ka)t úgy kell beállítani, hogy a részecske-mintavevő szondán vagy az átvezető csövön átáramló mennyiség mindig arányos legyen a kipufogógáz-tömegárammal.

Teljes áramú hígítórendszer esetében a mintavevő szivattyú(ka)t úgy kell beállítani, hogy a részecske-mintavevő szondán vagy az átvezető csövön átáramló mennyiség $\pm 5\%$ tűréssel egyenlő maradjon a beállított áramlási mennyiséggel. Ha áramláskiegyenlítést (azaz arányos mintaáram-szabályozást) alkalmaznak, akkor igazolni kell, hogy a főlagút áramának és a részecskeminta áramának aránya nem változik meg a beállított értéknél $\pm 5\%$ -nál nagyobb mértékben (kivéve a mintavétel első 10 másodpercét).

MEGJEGYZÉS: Kétszeres hígítású üzemeltetés esetében a mintaáram a mintavevő szűrőkön áthaladó áram és a másodlagos hígító levegő áramának nettó különbsége.

Regisztrálni kell az átlagos hőmérsékletet és nyomást a gázmérő(k) vagy áramlásmérő műszerek belépési pontján. Ha a beállított áramlási sebesség a szűrő nagy részecsketerhelése miatt nem tartható a teljes ciklus alatt ($\pm 5\%$ -on belül), a vizsgálatot érvénytelennek kell tekinteni. A vizsgálatot meg kell ismételni kisebb áramlási sebességgel, illetve nagyobb átmérőjű szűrővel.

4.5.7.4. Motorleállás hidegindítási ciklus alatt

Ha a hidegindítási mérési ciklus valamely pontján a motor leáll, a motort elő kell kondicionálni, a lehűtést meg kell ismételni, majd újra kell indítani a motort, és meg kell ismételni a vizsgálatot. Ha a mérési ciklus során bármelyik mérőműszer hibásan működik, a vizsgálatot érvénytelennek kell tekinteni.

4.5.7.5. A hidegindítási mérési ciklus utáni műveletek

A hidegindítási mérési ciklus befejezésekor le kell állítani a kipufogógáz tömegáramának és a hígított kipufogógáz térfogatának mérését, a gyűjtőzsákba menő gázáramot és a részecske-mintavevő szivattyút. Integráló gázelemző rendszer esetében a mintavételt a rendszer válaszüvének végéig kell folytatni.

Gyűjtőzsák használata esetén a bennük lévő gázok koncentrációját minél előbb, de a ciklus befejezésétől számított 20 percnél semmiképpen sem később elemezni kell.

A szennyezőanyag-vizsgálat után a nullázó gázzal és ugyanazzal a kalibráló gázzal meg kell ismételni a gázelemző készülékek ellenőrzését. A vizsgálat akkor tekinthető elfogadhatónak, ha a vizsgálatot megelőző és a vizsgálatot követő mérési eredmények közötti különbség a kalibráló gáz koncentrációjának 2% -ánál kisebb.

A részecskeszűrőket a vizsgálat befejezését követő egy órán belül vissza kell helyezni a mérlegkamrába. A szűrőket legalább egy órán át portól védett és levegőcserét lehetővé tévő Petricsészében kell kondicionálni, és azután meg kell mérni a tömegüket. A szűrők bruttó tömegét fel kell jegyezni.

4.5.7.6. Kondicionálás

Közvetlenül a motor kikapcsolása után – ha használatban voltak – a motorhűtő ventilátor(oka)t és a CVS légfúvót is ki kell kapcsolni (vagy le kell kapcsolni a kipufogórendszert a CVS-ről).

Ezután kondicionálni kell a motort 20 ± 1 percen át, majd elő kell készíteni a motort és a fékpadot a melegindítási ciklusra. A kiürített mintagyűjtő zsákokat csatlakoztatni kell a hígított gáz és hígított levegő mintagyűjtő rendszereire. Be kell kapcsolni a CVS-t (ha használunk ilyet és még nem volt bekapcsolva), illetve csatlakoztatni kell a kipufogórendszert a CVS-hez (ha szét voltak kapcsolva). El kell indítani a mintavevő szivattyúkat (a részecske-mintavevő szivattyú(k) kivételével), a motorhűtő ventilátor(oka)t és az adatgyűjtő rendszert.

A vizsgálat megkezdése előtt az állandó térfogatú mintavételi rendszer hőcserélőjét (ha használunk ilyet) és adott esetben a folyamatos működésű mintavételi rendszer(eke)t elő kell melegíteni a kijelölt üzemi hőmérsékletre.

A mintaáramlási sebességet a kívánt áramlási sebességre, a CVS gázáramlást mérő eszközöket pedig nullára kell állítani. Óvatosan minden szűrőtartóba tiszta részecskeszűrőt kell tenni, és az összeszerelt szűrőtartókat be kell szerelni a mintaáram-vezetékbe.

4.5.7.7. Melegindítási ciklus

Amint megállapítható, hogy a motor beindult, el kell indítani egy független alapjáratú időzítőt. Hagyni kell, hogy a motor 23 ± 1 s-en keresztül szabadon, terhelés nélkül fusson alapjáraton. A tranziens motorciklus elindítását úgy kell időzíteni, hogy a ciklus első, nem alapjáratú adatrögzítésére 23 ± 1 s elteltével kerüljön sor. A terhelés nélküli alapjárat ideje benne van a 23 ± 1 s-ben.

A vizsgálatot a 3. számú melléklet 4. függelékében leírt referenci ciklus szerint kell végrehajtani. A fordulatszám- és nyomatókvezérlő jeleket legalább $5/s$ gyakorisággal ($10/s$ ajánlott) kell kiadni. A beállítási pontokat a referenci ciklus $1/s$ gyakoriságú beállítási pontjai között lineáris interpolációval kell kiszámítani. A mért fordulatszámot és nyomatókat a mérési ciklus alatt legalább $1/s$ gyakorisággal regisztrálni kell; a jelek elektronikus szűrése megengedett.

Ezután a 4.5.7.2. és a 4.5.7.3. pontban leírt eljárást kell megismételni.

4.5.7.8. Motorleállás melegindítási ciklus alatt

Ha a melegindítási ciklus valamely pontján a motor leáll, a motort le lehet állítani, és 20 percen keresztül újra lehet kondicionálni. A melegindítási ciklust ekkor meg lehet ismételni. Csak egy újrakondicionálás és egy melegindítási ciklus megengedett.

4.5.7.9. A melegindítási ciklus utáni műveletek

A melegindítási ciklus befejezésekor le kell állítani a kipufogógáz tömegáramának és a hígított kipufogógáz térfogatának mérését, a gyűjtőzsákba menő gázáramot és a részecske-mintavevő szivattyút. Integráló gázelemző rendszer esetében a mintavételt a rendszer válaszüdejének végéig kell folytatni.

Gyűjtőzsák használata esetén a bennük lévő gázok koncentrációját minél előbb, de a ciklus befejezésétől számított 20 percnél semmiképpen sem később elemezni kell.

A szennyezőanyag-vizsgálat után a nullázó gázzal és ugyanazzal a mérőtartomány-kalibráló gázzal meg kell ismételni a gázelemző készülékek ellenőrzését. A vizsgálat akkor tekinthető elfogadhatónak, ha a vizsgálatot megelőző és a vizsgálatot követő mérési eredmények közötti különbség a kalibráló gáz értékének 2%-ánál kisebb.

A részecskeszűrőket a vizsgálat befejezését követő egy órán belül vissza kell helyezni a mérlegkamrába. A szűrőket legalább egy órán át portól védett és levegőcserét lehetővé tévő Petricsészében kell kondicionálni, és azután meg kell mérni a tömegüket. A szűrők bruttó tömegét fel kell jegyezni."

6. Az R. 3. számú melléklet 3. függelék 2.1.2.4. pontja helyébe a következő rendelkezés lép:

„2.1.2.4. A fajlagos kibocsátások kiszámítása

A fajlagos kibocsátást [g/kWh] minden egyes összetevő tekintetében a következőképpen kell kiszámolni:

$$Adott \cdot gáz = \frac{1/10 M_{gas,cold}}{1/10 W_{act,cold}} \frac{9/10 M_{gas,hot}}{9/10 W_{act,hot}}$$

ahol:

$M_{gas,cold}$ = a gáz-halmazállapotú szennyező anyag össztömege a hidegindítási ciklus alatt (g)

$M_{gas,hot}$ = a gáz-halmazállapotú szennyező anyag össztömege a melegindítási ciklus alatt (g)

$W_{act,cold}$ = a hidegindítási ciklusban végzett tényleges cikluszárka a 3. számú melléklet 4.6.2. pontjában meghatározottak szerint (kWh)

$W_{act,hot}$ = a melegindítási ciklusban végzett tényleges cikluszárka a 3. számú melléklet 4.6.2. pontjában meghatározottak szerint (kWh)."

7. Az R. 3. számú melléklet 3. függelék 2.1.3.1. pontja helyébe a következő rendelkezés lép:

„2.1.3.1. A kibocsátott tömeg kiszámítása

Az $M_{PT,cold}$ és az $M_{PT,hot}$ részecsketömegeket (g/vizsgálat) a következő módszerek valamelyikével kell kiszámítani:

$$a) M_{PT} = \frac{M_f}{M_{SAM}} \frac{M_{EDFW}}{1000}$$

ahol

$M_{PT} = M_{PT,cold}$ a hidegindítási ciklus vonatkozásában

$M_{PT} = M_{PT,hot}$ a melegindítási ciklus vonatkozásában

M_f = a ciklus alatt összegyűjtött részecskék tömege (mg)

M_{EDFW} = az egyenértékű hígított kipufogógáz tömege a ciklus során (kg)

M_{SAM} = a részecskegyűjtő szűrőkön áthaladó hígított kipufogógáz tömege (kg)

Az egyenértékű hígított kipufogógáz össztömegét a ciklusban a következőképpen kell meghatározni:

$$M_{EDFW} = \sum_{i=1}^2 G_{EDFW,i} \frac{1}{f}$$

$$G_{EDFW,i} = \frac{G_{EXHW,i} q_i}{G_{TOTW,i} G_{DILW,i}}$$

ahol

$G_{EDFW,i}$ = a hígított kipufogógáz pillanatnyi egyenértékű tömegárama (kg/s)

$G_{EXHW,i}$ = a kipufogógáz pillanatnyi tömegárama (kg/s)

q_i = pillanatnyi hígítási arány

$G_{TOTW,i}$ = a hígító alagúton áthaladó hígított kipufogógáz pillanatnyi tömegárama (kg/s)

$G_{DILW,i}$ = a hígító levegő pillanatnyi tömegárama (kg/s)
 f = adatlekérdezési gyakoriság (1/s)
 n = a mérések száma

$$b) M_{PT} = \frac{M_f}{r_s \cdot 1000}$$

ahol

$M_{PT} = M_{PT,cold}$ a hidegindítási ciklus vonatkozásában

$M_{PT} = M_{PT,hot}$ a melegindítási ciklus vonatkozásában

M_f = a ciklus alatt összegyűjtött részecskék tömege (mg)

r_s = az átlagos mintavételi arány a mérési ciklus alatt

ahol

$$r_s = \frac{M_{SE}}{M_{EXHW}} \cdot \frac{M_{SAM}}{M_{TOTW}}$$

M_{SE} = a kipufogógáz-minta tömege a ciklus során (kg)

M_{EXHW} = a ciklus során átáramló kipufogógáz össztömege (kg)

M_{SAM} = a részecskegyűjtő szűrőkön áthaladó hígított kipufogógáz tömege (kg)

M_{TOTW} = a hígító alagúton áthaladó hígított kipufogógáz tömege (kg)

MEGJEGYZÉS: Teljes mintavételt alkalmazó rendszer esetében az M_{SAM} és az M_{TOTW} megegyezik."

8. Az R. 3. számú melléklet 3. függelék 2.1.3.3. pontja helyébe a következő rendelkezés lép:

„2.1.3.3. A fajlagos kibocsátások kiszámítása

A fajlagos kibocsátásokat (g/kWh) a következőképpen kell kiszámítani:

$$PT = \frac{1/10 K_{p,cold} M_{PT,cold} + 9/10 K_{p,hot} M_{PT,hot}}{1/10 W_{act,cold} + 9/10 W_{act,hot}}$$

ahol

$M_{PT,cold}$ = az NRTC hidegindítási ciklusa alatti részecsketömeg (g/vizsgálat)

$M_{PT,hot}$ = az NRTC melegindítási ciklusa alatti részecsketömeg (g/vizsgálat)

$K_{p,cold}$ = a részecskékre vonatkozó nedvességtartalom-korrekciós tényező a hidegindítási ciklus alatt

$K_{p,hot}$ = a részecskékre vonatkozó nedvességtartalom-korrekciós tényező a melegindítási ciklus alatt

$W_{act,cold}$ = a hidegindítási ciklusban végzett tényleges cikluszemle a 3. számú melléklet 4.6.2. pontjában meghatározottak szerint (kWh)

$W_{act,hot}$ = a melegindítási ciklusban végzett tényleges cikluszemle a 3. számú melléklet 4.6.2. pontjában meghatározottak szerint (kWh)"

9. Az R. 3. számú melléklet 3. függelék 2.2.4. pontja helyébe a következő rendelkezés lép:

„2.2.4. A fajlagos kibocsátások kiszámítása

A kibocsátást [g/kWh] minden egyes összetevő tekintetében a következőképpen kell kiszámolni:

$$Adott \cdot gáz = \frac{1/10 M_{gas,cold} + 9/10 M_{gas,hot}}{1/10 W_{act,cold} + 9/10 W_{act,hot}}$$

ahol

$M_{gas,cold}$ = a gáz-halmazállapotú szennyező anyag össztömege a hidegindítási ciklus alatt (g)

$M_{gas,hot}$ = a gáz-halmazállapotú szennyező anyag össztömege a melegindítási ciklus alatt (g)

$W_{act,cold}$ = a hidegindítási ciklusban végzett tényleges cikluszemle a 3. számú melléklet 4.6.2. pontjában meghatározottak szerint (kWh)

$W_{act,hot}$ = a melegindítási ciklusban végzett tényleges cikluszemle a 3. számú melléklet 4.6.2. pontjában meghatározottak szerint (kWh)"

10. Az R. 3. számú melléklet 3. függelék 2.2.5.1. pontja helyébe a következő rendelkezés lép:

„2.2.5.1. A tömegáram kiszámítása

Az $M_{PT,cold}$ és az $M_{PT,hot}$ részecsketömegeket (g/vizsgálat) a következőképpen kell kiszámítani:

$$M_{PT} = \frac{M_f}{M_{SAM}} \cdot \frac{M_{TOTW}}{1000}$$

ahol

$M_{PT} = M_{PT,cold}$ a hidegindítási ciklus vonatkozásában

$M_{PT} = M_{PT,hot}$ a melegindítási ciklus vonatkozásában

M_f = a ciklus alatt összegyűjtött részecskék tömege (mg)

M_{TOTW} = a hígított kipufogógáz össztömege a teljes ciklus alatt, a 2.2.1. pontban meghatározottak szerint (kg)

M_{SAM} = a hígító alagútból részecske-mintavétel céljából kivett hígított kipufogógáz tömege (kg),

valamint

$M_f = M_{fp} + M_{fb}$, ha külön mérték az értékeket (mg)

M_{fp} = az elsődleges szűrőn összegyűjtött részecskék tömege (mg)

M_{fb} = a kiegészítő szűrőn összegyűjtött részecskék tömege (mg)

Kétszeres hígítású rendszer alkalmazása esetén a másodlagos hígító levegő tömegét le kell vonni a részecskeszűrőkön áthaladó kétszeresen hígított kipufogógáz-minta össztömegéből.

$$M_{SAM} = M_{TOT} - M_{SEC}$$

ahol:

M_{TOT} = a részecskeszűrőn áthaladó kétszeresen hígított kipufogógáz tömege (kg)

M_{SEC} = a másodlagos hígító levegő tömege (kg)

Ha a hígító levegő részecske-háttérszintjét a 3. számú melléklet 4.5.4. pontjának megfelelően határozzák meg, a részecsketömeg korrigálható a háttérkoncentráció figyelembevételével. Ebben az esetben az $M_{PT,cold}$ és az $M_{PT,hot}$ részecsketömeget (g/vizsgálat) a következőképpen kell kiszámítani:

$$M_{PT} = \frac{M_f}{M_{SAM}} \cdot \frac{M_d}{M_{DIL}} \cdot 1 \cdot \frac{1}{DF} \cdot \frac{M_{TOTW}}{1000}$$

ahol:

$M_{PT} = M_{PT,cold}$ a hidegindítási ciklus vonatkozásában

$M_{PT} = M_{PT,hot}$ a melegindítási ciklus vonatkozásában

M_f , M_{SAM} , M_{TOTW} = lásd fent

M_{DIL} = a háttér részecske-mintavétel által mintavételezett elsődleges hígító levegő tömege (kg)

M_d = az elsődleges hígító levegőből begyűjtött háttér részecskék tömege (mg)

DF = hígítási tényező a 2.2.3.1.1. pontban meghatározottak szerint.”

11. Az R. 3. számú melléklet 3. függelék 2.2.5.3. pontja helyébe a következő rendelkezés lép:

„2.2.5.3. A fajlagos kibocsátások kiszámítása

A fajlagos kibocsátásokat (g/kWh) a következőképpen kell kiszámítani:

$$PT = \frac{1/10 K_{p,cold} M_{PT,cold} + 9/10 K_{p,hot} M_{PT,hot}}{1/10 W_{act,cold} + 9/10 W_{act,hot}}$$

ahol

$M_{PT,cold}$ = az NRTC hidegindítási ciklus alatti részecsketömeg (g/vizsgálat)

$M_{PT,hot}$ = az NRTC melegindítási ciklus alatti részecsketömeg (g/vizsgálat)

$K_{p,cold}$ = a részecskékre vonatkozó nedvességtartalom-korrekciós tényező a hidegindítási ciklus alatt

$K_{p,hot}$ = a részecskékre vonatkozó nedvességtartalom-korrekciós tényező a melegindítási ciklus alatt

$W_{act,cold}$ = a hidegindítási ciklusban végzett tényleges ciklusmunka a 3. számú melléklet 4.6.2. pontjában meghatározottak szerint (kWh)

$W_{act,hot}$ = a melegindítási ciklusban végzett tényleges ciklusmunka a 3. számú melléklet 4.6.2. pontjában meghatározottak szerint (kWh)”

4. melléklet a 25/2011. (V. 26.) NFM rendelethez

Az R. 5. számú mellékletének módosítása

Az R. 5. számú mellékletének „NEM KÖZÚTI MOZGÓ GÉPEK KOMPRESSZIÓ-GYÚJTÁSÚ MOTORJÁNAK REFERENCIA ÜZEMANYAGA A III.B és IV. SZABÁLYOZÁSI LÉPCSŐ HATÁRÉRTÉKEI SZERINTI JÓVÁHAGYÁSHOZ” című táblázatában a „Sűrűség 15 °C-on” sor helyébe a következő rendelkezés lép:

"

| Jellemző | Mértékegység | Határérték ¹ | | Vizsgálati módszer |
|------------------|-------------------|-------------------------|---------|----------------------|
| | | minimum | maximum | |
| Sűrűség 15 °C-on | kg/m ³ | 833 | 856 | MSZ EN ISO 3675:2000 |

"

5. melléklet a 25/2011. (V. 26.) NFM rendelethez

Az R. 13. számú mellékletének módosítása

- Az R. 13. számú melléklet 1.5–1.6. pontja helyébe a következő rendelkezés lép:
 - „1.5. Az OEM-nek a rugalmas végrehajtási eljárásához kapcsolódóan minden olyan információt meg kell adnia a jóváhagyó hatóságnak, amelyet a jóváhagyó hatóság a döntéshez szükségesnek ítél.
 - 1.6. Az OEM-nek bármely tagállami jóváhagyó hatóság rendelkezésére kell bocsátania minden olyan információt, amelyet a jóváhagyó hatóság annak érdekében kér, hogy igazolja: minden olyan motor, amelyet rugalmas végrehajtási eljárás keretében hoznak forgalomba, vagy amelyről ezt állítják, vagy amelyet ennek megfelelően címkéztek, valóban megfelel az állításnak vagy a címkézésnek.”
- Hatályát veszti az R. 13. számú melléklet 1.7. pontja.

A vidékfejlesztési miniszter 40/2011. (V. 26.) VM rendelete a cukorrépa-termelők 2011. évi nemzeti kiegészítő támogatásáról

A mezőgazdasági, agrár-vidékfejlesztési, valamint halászati támogatásokhoz és egyéb intézkedésekhez kapcsolódó eljárás egyes kérdéseiről szóló 2007. évi XVII. törvény 81. § (3) bekezdés a) pontjában kapott felhatalmazás alapján – az egyes miniszterek, valamint a Miniszterelnökséget vezető államtitkár feladat- és hatásköréről szóló 212/2010. (VII. 1.) Korm. rendelet 94. § a) és b) pontjában meghatározott feladatkörömben eljárva – a következőket rendelem el:

1. § E rendelet alkalmazásában:

- cukorrépa-termelő*: az a természetes személy, jogi személy vagy jogi személyiséggel nem rendelkező gazdasági társaság, aki vagy amely a 2010/2011-es gazdasági évben termelt cukorrépáját a kvótajogosult számára – közvetlenül, integrátoron vagy termelői csoporton keresztül – értékesíti;
- gazdasági év*: az adott naptári év október 1. napjától a következő év szeptember 30. napjáig terjedő időszak;
- integráció*: minden olyan termelési konstrukció, amelyben cukorrépát az integrált termelőktől az integrátor számlával vagy felvásárlási jeggyel vásárolja meg és azt követően saját nevében értékesíti tovább a kvótajogosult számára;
- integrátor*: az a természetes személy, jogi személy vagy jogi személyiséggel nem rendelkező gazdasági társaság, valamint az egyes termékek beszerzését, értékesítését, szolgáltatását nyújtó szövetkezet és egyéb gazdálkodó

szervezet (BÉSZ), aki vagy amely a 2010/2011-es gazdasági évben saját maga termelt, vagy termékértékesítési szerződéssel cukorrépa-termelőkkel termeltetett cukorrépáját a kvótajogosult számára értékesíti;

5. *integrált termelő*: az a cukorrépa-termelő, aki vagy amely integráció keretében termelt cukorrépáját a kvótajogosult számára történő továbbértékesítés céljából az integrátornak átadja;
6. *kvótajogosult*: a természetes édesítőszerek termékpályáinak szabályozásához kapcsolódó egyes kérdésekről szóló 129/2007. (X. 31.) FVM rendelet 1. § b) pontja szerinti szervezet;
7. *termelői csoport*: a termelői csoportokról szóló miniszteri rendelet szerint működő, államilag elismert szövetkezet vagy korlátolt felelősségű társaság, amely a tagjai által a 2010/2011-es gazdasági évben termelt cukorrépát a kvótajogosult számára értékesíti.

2. § E rendelet hatálya a Magyar Köztársaság 2011. évi költségvetéséről szóló 2010. évi CLXIX. törvény 1. melléklet XII. Vidékfejlesztési Minisztérium fejezet, 20. Fejezeti kezelésű előirányzatok cím, 5. Nemzeti támogatások alcím, 8. Folyó kiadások és jövedelemtámogatások jogcímcsoport előirányzat terhére a cukorrépa-termelők részére nyújtható támogatás felhasználására terjed ki.

- 3. §**
- (1) E rendelet alapján a cukorrépa-termelők a 2011. évben nemzeti kiegészítő támogatásban részesülhetnek.
 - (2) A támogatás forrása a Folyó kiadások és jövedelemtámogatások 10032000-01220191-51200002 számú, Vidékfejlesztési Minisztérium fejezeti kezelésű előirányzat-felhasználási keretszámla. E jogcím finanszírozására a 2011. évben 1980 millió forint használható fel. A keret túligénylése esetén a Mezőgazdasági és Vidékfejlesztési Hivatal (a továbbiakban: MVH) arányos visszaosztást alkalmaz.
 - (3) A támogatás mértéke cukorrépa-tonnánként kilenc euró negyvenkilenc centnek megfelelő forintösszeg. A támogatási összeg forintra történő átszámítása a közös agrárpolitika finanszírozásáról szóló 2005. június 21-i 1290/2005/EK tanácsi rendelet 45. cikk (2) bekezdése szerint az Európai Központi Bank által 2010. október 1-jét megelőzően megállapított utolsó devizaárfolyam alapján történik.

- 4. §**
- (1) Támogatásra az a cukorrépa-termelő jogosult, aki teljesíti az alábbi feltételeket:
 - a) a 2010. évre az Európai Mezőgazdasági Garancia Alapból finanszírozott egységes területalapú támogatás (SAPS), valamint az ahhoz kapcsolódó kiegészítő nemzeti támogatások (top up) 2010. évi igénybevitelével kapcsolatos egyes kérdésekről szóló miniszteri rendelet szerint cukorrépa hasznosítási ágként művelt földterületre egységes területalapú támogatásra (a továbbiakban: SAPS) jogosult,
 - b) a 2010/2011-es gazdasági évben – akár integrátoron vagy termelői csoporton keresztül – cukorrépa termékértékesítési szerződéssel rendelkezik,
 - c) a b) pont szerinti szerződés alapján a 2010/2011-es gazdasági évben a kvótajogosult kvótájának megtermeléséhez cukorrépát szállított,
 - d) a 2010/2011-es gazdasági évre vonatkozóan – integrátoron, termelői csoporton keresztül vagy egyéb jogcímen – szállítási joggal rendelkezik,
 - e) a cukorrépa-termelők cukoripari szerkezetátalakításhoz kapcsolódó kiegészítő támogatásáról szóló 167/2009. (XII. 15.) FVM rendelet alapján támogatási jogosultsággal nem rendelkezik vagy nem rendelkezett.
 - (2) A támogatást a cukorrépa-termelő; integráció esetében – a 6. § (4)–(5) bekezdésében említett eset kivételével – az integrátor; termelői csoport esetében pedig – a 6. § (4)–(5) bekezdésében említett eset kivételével – a termelői csoport igényelheti.
 - (3) Amennyiben a támogatást olyan integrátor vagy termelői csoport igényli, akinek integrált termelői vagy tagjai között van olyan cukorrépa-termelő, aki nem jogosult a támogatásra, akkor a nem jogosult integrált termelő vagy tag által leszállított mennyiséget nem lehet a támogatás alapjába beszámítani.

- 5. §**
- (1) A támogatási kérelmet egy példányban, 2011. július 1-jétől július 31-éig az MVH által rendszeresített és az MVH honlapján közzétett nyomtatványon lehet benyújtani.
 - (2) Az (1) bekezdés szerinti nyomtatvány
 - a) a mezőgazdasági, agrár-vidékfejlesztési, valamint halászati támogatásokhoz és egyéb intézkedésekhez kapcsolódó eljárás egyes kérdéseiről szóló 2007. évi XVII. törvény (a továbbiakban: Tv.) szerinti ügyfél-azonosítási és kapcsolattartási információkat,
 - b) az ügyfél 1. § 1., 4., 7. pontja szerinti besorolását,
 - c) a támogatási jogosultságra vonatkozó adatokat,

- d) a támogatás igényléséhez szükséges nyilatkozatokat, és
 - e) az integrált termelők vagy termelői csoport tagok (5) bekezdés szerinti felsorolását tartalmazza.
- (3) A támogatási kérelemhez mellékelni kell
- a) a cukorrépa feldolgozó kvótajogosult által kiadott igazolást a termékértékesítési szerződés alapján a 2010/2011-es gazdasági évben leszállított, kvótacukor előállításához felhasznált 16%-os cukortartalmú cukorrépa tonnában kifejezett mennyiségéről,
 - b) a Cukor Terméktanács által a szerkezetátalakítást követően kiállított, állandó szállítási jogot igazoló bizonylatot, vagy a 2010/2011-es gazdasági évre kiállított, ideiglenes szállítási jogot igazoló bizonylatot (bérelt szállítási jog esetén a bérleti szerződés másolatával együtt),
 - c) integráció vagy termelői csoport esetében – amennyiben az igénylő nem rendelkezik önálló szállítási joggal – az integráltak, vagy a termelői csoport tagok nevére kiállított igazolást.
- (4) A támogatási kérelem késedelmes benyújtása munkanaponként 10%-os támogatáscsökkentést von maga után abból az összegből, amelyre a cukorrépa-termelők az (1) bekezdés szerinti határidőig benyújtott támogatási kérelmek alapján jogosultak lettek volna.
- (5) Ha a támogatást integrátor vagy termelői csoport igényli, a támogatási kérelemhez mellékelni kell az integrált termelők vagy a termelői csoport tagok felsorolását az MVH által rendszeresített és az MVH honlapján közzétett nyomtatványon (betétlapon), amely
- a) az integrátorra vagy termelői csoportra vonatkozó, a Tv. szerinti ügyfél-azonosítási adatokat,
 - b) az integrált termelők vagy termelői csoport tagok felsorolását,
 - c) az integrált termelők vagy termelői csoport tagokra vonatkozó a Tv. szerinti ügyfél-azonosítási és kapcsolattartási információkat,
 - d) az integrált termelők vagy termelői csoport tagok által az adott időszakban leszállított 16%-os cukortartalmú cukorrépa mennyiségét,
 - e) az integrált termelők vagy termelői csoport tagok szállítási jogát igazoló bizonylat sorszámát,
 - f) az integrált termelők vagy termelői csoport tagok SAPS támogatásról szóló, MVH által kiadott határozat vagy végzés számát, és
 - g) a teljességi nyilatkozatot tartalmazza.

- 6. §**
- (1) Az MVH legkésőbb a támogatási jogosultságot megállapító határozat jogerőre emelkedésétől számított hatvan napon belül intézkedik a támogatás kifizetéséről.
 - (2) Az 5. § (5) bekezdése szerinti esetben az integrátor vagy a termelői csoport köteles a támogatást a jogosult cukorrépa-termelők részére a kifizetést követő tizenöt napon belül továbbítani. A támogatás továbbításánál az elosztás arányai tekintetében a támogatás mértékére és kiszámítási módjára vonatkozó szabályok irányadók.
 - (3) Az integrátor vagy a termelői csoport köteles a támogatási összegek átutalását követő harminc napon belül az MVH felé benyújtani az egyes integrált termelőkre vagy tagokra vonatkozó támogatási összeg részletes kiszámítását, valamint az átutalás tényét bizonyító dokumentumokat, adott esetben a (6) bekezdésben rögzített megállapodást. Ha a támogatás nem kerül továbbításra határidőn belül, az MVH hivatalból megállapítja és folyósítja az integrált termelőnek vagy a termelői csoport tagoknak közvetlenül járó támogatási összeget.
 - (4) Ha a támogatási kérelem az integrátornak vagy a termelői csoportnak felróható okból kerül elutasításra, az MVH 15 napos határidő tűzésével felhívja az érintett integrált termelőket vagy termelői csoport tagokat – az e rendeletben foglalt feltételeknek történő megfelelésük esetén – a támogatási kérelem általuk történő benyújtására.
 - (5) Ha az integrátor vagy a termelői csoport elmulasztja a támogatási kérelem benyújtását, vagy bármi okból nem tud támogatási kérelmet benyújtani, az integrált termelők vagy termelői csoport tagok az 5. § (1) bekezdésében megjelölt benyújtási határidőt követő 15 napon belül közvetlenül is benyújthatják a kérelmüket az MVH-hoz.
 - (6) Integráció vagy termelői csoport esetén a felek megállapodást köthetnek arról, hogy a támogatást egy összegben továbbítják annak a szervezetnek, amelytől a támogatásuk várható összegét előzetesen megkapták (előfinanszírozó szervezet). Ezen megállapodás feltétele, hogy a támogatást az átvett cukorrépa árban már érvényesítette az integrátor vagy a termelői csoport. Ebben az esetben az aláírt megállapodást és az előfinanszírozó szervezet részére történő átutalás tényét igazoló iratot kell a (3) bekezdésben előírt módon benyújtani.

- 7. §** Ez a rendelet a kihirdetését követő harmadik napon lép hatályba.

- 8. §** Ez a rendelet
- a közös agrárpolitika keretébe tartozó, mezőgazdasági termelők részére meghatározott közvetlen támogatási rendszerek közös szabályainak megállapításáról és a mezőgazdasági termelők részére meghatározott egyes támogatási rendszerek létrehozásáról, az 1290/2005/EK, a 247/2006/EK és a 378/2007/EK rendelet módosításáról, valamint az 1782/2003/EK rendelet hatályon kívül helyezéséről szóló, 2009. január 19-i 73/2009/EK tanácsi rendelet 7. szakasza,
 - a mezőgazdasági piacok közös szervezésének létrehozásáról, valamint egyes mezőgazdasági termékekre vonatkozó egyedi rendelkezésekről („az egységes közös piacszervezésről szóló rendelet”) szóló, 2007. október 22-i 1234/2007/EK tanácsi rendelet 182. cikk (3) bekezdése, és
 - a 73/2009/EK tanácsi rendeletnek a kölcsönös megfeleltetés, a moduláció és az integrált igazgatási és ellenőrzési rendszer tekintetében, az említett rendeletben létrehozott, mezőgazdasági termelők részére meghatározott közvetlen támogatási rendszerek keretében történő végrehajtására vonatkozó részletes szabályok megállapításáról, valamint az 1234/2007/EK tanácsi rendeletnek a kölcsönös megfeleltetés tekintetében, a borágazatban meghatározott támogatási rendszer keretében történő végrehajtására vonatkozó részletes szabályok megállapításáról szóló, 2009. november 30-i 1122/2009/EK bizottsági rendelet végrehajtásához szükséges rendelkezéseket állapít meg.
- 9. §** Hatályát veszti a cukorrépa-termelők 2010. évi nemzeti kiegészítő támogatásáról szóló 39/2010. (IV. 15.) FVM rendelet.

Dr. Fazekas Sándor s. k.,
vidékfejlesztési miniszter

**A vidékfejlesztési miniszter 41/2011. (V. 26.) VM rendelete
a környezetvédelmi termékdíjról, továbbá egyes termékek környezetvédelmi termékdíjáról szóló
1995. évi LVI. törvény végrehajtásáról szóló 10/1995. (IX. 28.) KTM rendelet módosításáról**

A környezetvédelmi termékdíjról, továbbá egyes termékek környezetvédelmi termékdíjáról szóló 1995. évi LVI. törvény 21. § (1) bekezdésében kapott felhatalmazás alapján, az egyes miniszterek, valamint a Miniszterelnökséget vezető államtitkár feladat- és hatásköréről szóló 212/2010. (VII. 1.) Korm. rendelet 94. § k) pontjában meghatározott feladatkörömben eljárva, – az egyes miniszterek, valamint a Miniszterelnökséget vezető államtitkár feladat- és hatásköréről szóló 212/2010. (VII. 1.) Korm. rendelet 73. § c) pontjában meghatározott feladatkörében eljáró nemzetgazdasági miniszterrel egyetértésben – a következőket rendelem el:

- 1. §** A környezetvédelmi termékdíjról, továbbá egyes termékek környezetvédelmi termékdíjáról szóló 1995. évi LVI. törvény végrehajtásáról szóló 10/1995. (IX. 28.) KTM rendelet (a továbbiakban: KTM rendelet) 4. számú melléklete helyébe az 1. melléklet lép.
- 2. §** A KTM rendelet 7. számú melléklete a 2. melléklet szerint módosul.
- 3. §** Hatályát veszti a KTM rendelet 2. számú melléklet X. alcím 1. pont a) pont ab) alpontja.
- 4. §** Ez a rendelet a kihirdetését követő 30. napon lép hatályba.

Dr. Fazekas Sándor s. k.,
vidékfejlesztési miniszter

1. melléklet a 41/2011. (V. 26.) VM rendelethez

„4. számú melléklet a 10/1995. (IX. 28.) KTM rendelethez

Termékdíjköteles termékek és anyagok köre

Az „ex” jelzéssel ellátott vámtarifaszám olyan termékcsoportot jelent, melyben csak a Kt. hatálya alá tartozó termékek termékdíjkötelesek.

A * jelzéssel ellátott vtsz. számok olyan elektromos és elektronikai berendezés termékcsoportokat jelentenek, melyben azok a termékek termékdíjkötelesek, melyeknek bruttó súlya legfeljebb 200 kg, vagy teljesítmény felvétele legfeljebb 4 kW.

| 1 | A Megnevezés | B | | C |
|----|---|----------------------------|--|-----------|
| | | Vámtarifaszám | | KN alszám |
| | | Vámtarifaszám és HR alszám | | |
| 2 | Gumiabroncsok | | | |
| 3 | Új gumi légabroncs, kivéve a 4011 50 00 vtsz. alá tartozó termékeket | ex 4011 | | |
| 4 | Újrafutóztott vagy használt gumi légabroncs; tömör vagy kisnyomású gumiabroncs, kivéve a 4012 90 30; 4012 90 90 vtsz. alá tartozó termékeket | ex 4012 | | |
| 5 | Akkumulátorok | | | |
| 6 | Elektromos akkumulátorok a 8507 80 20 a 8507 80 30 és a 8507 90 vtsz. kivételével | ex 8507 | | |
| 7 | Egyéb kőolajtermékek | | | |
| 8 | Kenőolaj | | | |
| 9 | Motorolaj, kompresszor-kenőolaj, turbina-kenőolaj | 2710 19 | | 81 |
| 10 | Hidraulikus célú folyadék | 2710 19 | | 83 |
| 11 | Fehérolaj, folyékony paraffin | 2710 19 | | 85 |
| 12 | Differenciáolaj és reduktorolaj | 2710 19 | | 87 |
| 13 | Keverék fémmegmunkáláshoz, formaleválasztó olaj, korróziógátló olaj | 2710 19 | | 91 |
| 14 | Villamosszigetelési olaj | 2710 19 | | 93 |
| 15 | Más kenőolaj és más olaj, kivéve kenőzsírok | ex 2710 19 | | 99 |
| 16 | Textil, bőr, szőrme és más anyagok kezelésére használt készítmények | 3403 11 | | 00 |
| 17 | Legalább 70 tömegszázalék kőolaj- vagy bitumenes ásványokból előállított olajtartalommal, de nem fő alkotóként | 3403 19 | | 10 |
| 18 | Más, kivéve kenőzsírok | ex 3403 19 | | 90 |
| 19 | Hidraulikusfék-folyadék és más elkészített folyadék hidraulikus hajtóműhöz, amely kőolajat vagy bitumenes ásványokból nyert olajat 70 tömegszázaléknál kisebb arányban tartalmaz | ex 3819 00 | | 00 |
| 20 | Reklámhordozó papírok | | | |
| 21 | Papír és karton; papíripari rostanyagból, papírból vagy kartonból készült áruk | ex 48 | | |
| 22 | Könyvek, újságok, képek és más nyomdaipari termékek | ex 49 | | |
| 23 | Elektromos és elektronikai berendezések | | | |
| 24 | Háztartási nagygépek | | | |
| 25 | Lég- vagy vákuumszivattyú, lég- vagy más gázkompresszor és ventilátor; elszívó vagy visszavezető kürtő beépített ventilátorral, szűrővel is | ex 8414* | | |
| 26 | Légkondicionáló berendezés motormeghajtású ventilátorral, valamint hőmérséklet- és nedvességszabályozó szerkezettel, beleértve az olyan berendezést is, amelyben a nedvesség külön nem szabályozható | ex 8415* | | |
| 27 | Hűtőgép, fagyasztógép és egyéb hűtő- vagy fagyasztókészülék, elektromos vagy más működésű is; hőszivattyú a 8415 vtsz. alá tartozó légkondicionáló berendezés kivételével, valamint a 8418 91 és a 8418 99 vtsz. alá tartozó termékek kivételével | ex 8418* | | |

| | | | |
|----|--|------------|----|
| 28 | Mosogatógép; palack vagy más tartály tisztítására vagy szárítására szolgáló gép; palack, kanna, doboz, zsák vagy más tartály töltésére, zárására, vagy címkézésére szolgáló gép; palack, befőttesüveg, kémcső és hasonló tartály dugaszolására szolgáló gép; más csomagoló- vagy bálázógép (beleértve a zsugorfóliázó bálázógépet is); ital szénsavazására szolgáló gép | ex 8422* | |
| 29 | Háztartásban vagy mosodában használatos mosógép, beleértve az olyan gépet is, amely mos és szárít is | ex 8450* | |
| 30 | Elektromotor és elektromos generátor [az áramfejlesztő egység (aggregát) kivételével] | ex 8501* | |
| 31 | Porszívók beépített elektromotorral a 8508 11 vtsz. alá tartozók kivételével | ex 8508 19 | |
| 32 | Elektromos átfolyásos vízmelegítő | 8516 10 | 11 |
| 33 | Helyiségek fűtésére szolgáló, elektromos lég- és talajmelegítő készülék | | |
| 34 | Hőtárolós radiátor | 8516 21 | 00 |
| 35 | Folyadékkal töltött radiátor | 8516 29 | 10 |
| 36 | Hősugárzó | 8516 29 | 50 |
| 37 | Más beépített ventilátorral | 8516 29 | 91 |
| 38 | Más helyiségek fűtésére szolgáló, elektromos lég- és talajmelegítő készülék | 8516 29 | 99 |
| 39 | Mikrohullámú sütő | 8516 50 | 00 |
| 40 | Más sütő; tűzhely, főzőlap, forralógyűrű, grillsütő és sütőrostély | 8516 60 | |
| 41 | Háztartási kisgépek | | |
| 42 | Személmérleg, csecsemómérleg is, háztartási mérleg | ex 8423 10 | |
| 43 | Háztartási varrógép | 8452 10 | |
| 44 | Legfeljebb 1500 W teljesítményű és legfeljebb 20 literes porzsákkal vagy más tartálykapacitással rendelkező beépített elektromotoros porszívó | 8508 11 | 00 |
| 45 | Elektromechanikus háztartási készülékek beépített elektromotorral, a 8508 vtsz. alá tartozó porszívók kivételével, valamint a 8509 90 vtsz. kivételével | ex 8509 | |
| 46 | Villanyborotva, -hajnyíró gép és szőreltávolító készülék beépített elektromotorral: | 8510 | |
| 47 | Elektrotermikus fodrászati készülék vagy képszárító készülék: | | |
| 48 | Hajszárító | 8516 31 | |
| 49 | Más fodrászati készülék | 8516 32 | 00 |
| 50 | Képszárító készülék | 8516 33 | 00 |
| 51 | Villanyvasaló | 8516 40 | |
| 52 | Kávé- vagy teafőző | 8516 71 | 00 |
| 53 | Kenyérpíró | 8516 72 | 00 |
| 54 | Olajsütő | 8516 79 | 20 |
| 55 | Más elektrotermikus háztartási készülék | 8516 79 | 70 |
| 56 | Legfeljebb 1000 V feszültségű elektromos áramkör összekapcsolására vagy védelmére, vagy elektromos áramkörbe vagy azon belüli összekapcsolásra szolgáló készülék, (például kapcsolók, relék, olvadóbiztosítékok, túlfeszültség-csökkentők, dugaszok, foglalatok, lámpafoglalatok és más csatlakozók, csatlakozódobozok, kivéve a 0,5 és 350 A áramhatárok közötti motorindító, túlterhelés és zárlat ellen védő, valamint elosztóáramkörök azonnali vagy késleltetett kapcsolására alkalmazott, kézzel, vagy elektromágnessel működtetett kapcsolószerkezet, eszköz), optikai szálakhoz, optikai szálból álló nyalábokhoz vagy kábelekhöz való csatlakozók | ex 8536 | |
| 57 | Karóra, zsebóra és más óra (beleértve a stopperórát is), nemesfémből vagy nemesfémmel plattírozott fémből készült tokkal | ex 9101 | |
| 58 | Karóra, zsebóra és más óra, beleértve a stopperórát is, a 9101 vtsz. alá tartozó kivételével | ex 9102 | |
| 59 | Óra „kisóraszerkezettel”, a 9104 vtsz. alá tartozó kivételével | ex 9103 | |
| 60 | Műszerfalba beépítésre alkalmas és hasonló típusú óra gépjárműhöz, légi-, űr- és vízi járműhöz | ex 9104 | |
| 61 | Más óra | ex 9105 | |
| 62 | Információs (IT) és távközlési berendezések (kivéve a mobil és a rádiótelefon készülék) | | |

| | | | |
|----|---|------------|----|
| 63 | Nyomdaipari gép, amely nyomólapok, nyomóhengerek és más, a 8442 vtsz. alá tartozó nyomóalkatrészek segítségével működik; más nyomtatók, másológépek és faxgépek, kombinálva is; ezek alkatrészei és tartozékai | ex 8443* | |
| 64 | Írógépek a 8443 vtsz. alá tartozó nyomtatók kivételével; szövegszerkesztő gépek | ex 8469 | |
| 65 | Számológép és számoló funkcióval ellátott zsebméretű adatrögzítő-, előhívó- és megjelenítő gép; könyvelőgép, postai bérmentesítő gép, jegykiadó gép és hasonló gép számológéppel; pénztárgép | ex 8470 | |
| 66 | Automatikus adatfeldolgozó gép és egységei; mágneses vagy optikai leolvasó, adatátíró gép a kódolt adat adathordozóra történő átírására és máshol nem említett gép ilyen adatok feldolgozásához | ex 8471 | |
| 67 | Más irodai gép (pl. stencil- vagy más sokszorosítógép, címíró gép, automata bankjegykiadó gép, érmeválogató, érmeszámláló vagy érmecsomagoló gép, ceruzahegyező, lyukasztó- vagy fűzőgép), kivéve a 8472 90 30 vtsz. alá tartozó termékek | ex 8472 | |
| 68 | Távbeszélő-készülékek, beleértve a mobiltelefon-hálózatokhoz vagy más vezeték nélküli hálózatokhoz való készülékeket; hang, képek vagy más adatok továbbítására vagy vételére szolgáló más készülékek, beleértve a vezetékes vagy vezeték nélküli hálózatok (helyi- vagy nagy kiterjedésű hálózat) távközlési berendezéseit a 8443, 8525, 8527 vagy 8528 vtsz. alá tartozó, továbbításra vagy vételre szolgáló készülékek, valamint a 8517 12, a 8517 69 31 és a 8517 69 39 kivételével | ex 8517 | |
| 69 | Vezetékes telefon kézibeszélője | 8518 30 | 20 |
| 70 | Szövegismétlő készülék telefonhoz | 8519 81 | 11 |
| 71 | Diktafon, amely csak külső áramforrással működik | 8519 81 | 51 |
| 72 | Telefonüzenet-rögzítő | 8519 50 | 00 |
| 73 | Radarkészülék, rádió navigációs segédkészülék és rádiós távirányító készülék | 8526 | |
| 74 | Kizárólag vagy elsősorban a 8471 vtsz. alá tartozó automatikus adatfeldolgozó rendszerben használatos katódsugárcsőes monitor | 8528 41 | 00 |
| 75 | Kizárólag vagy elsősorban a 8471 vtsz. alá tartozó automatikus adatfeldolgozó rendszerben használatos más monitor | 8528 51 | 00 |
| 76 | Kizárólag vagy elsősorban a 8471 vtsz. alá tartozó automatikus adatfeldolgozó rendszerben használatos projektor | 8528 61 | 00 |
| 77 | Automatikus adatfeldolgozó gép által létrehozott digitális információ megjelenítésére alkalmas, síkpanel megjelenítő (például folyadékkristályos eszköz) segítségével működő más projektor | 8528 69 | 10 |
| 78 | Elektromos ellenőrző jelző-, és biztonsági berendezés vasút, villamosvasút, közút belvízi kikötő, kikötői berendezés vagy repülőtér számára (a 8608 vtsz. alá tartozók kivételével) | ex 8530 | |
| 79 | Elektronikus fordítógép vagy szótár | 8543 70 | 10 |
| 80 | Szórakoztató elektronikai cikkek | | |
| 81 | Mikrofon és tartószerkezete; hangszóró, dobozba szerelve is; fejhallgató és fülhallgató, mikrofonnal összeépítve is, valamint egy mikrofonból és egy vagy több hangszóróból álló egység; hangfrekvenciás elektromos erősítő; elektromos hangerősítő egység a 8518 30 20 vtsz. alá tartozó termékek kivételével | ex 8518 | |
| 82 | Hangfelvevő- vagy hanglejátszó készülék a 8519 50, a 8519 81 11 és a 8519 81 51 vtsz. alá tartozó termékek kivételével | ex 8519 | |
| 83 | Videofelvevő vagy -lejátszó készülék, videotunerrel egybeépítve is | ex 8521* | |
| 84 | Televíziós kamerák (felvevők), digitális fényképezőgépek és videokamera-felvevők a 8525 80 11 kivételével | ex 8525 80 | |
| 85 | Rádióműsor-vevőkészülék, hangfelvevő vagy -lejátszó készülékkel vagy órával kombinálva is, közös házban | 8527 | |
| 86 | Monitorok és kivetítők, beépített televízióvevő-készülék nélkül; televíziós adás vételére alkalmas készülék, rádióműsor-vevőkészüléket vagy hang- vagy képfelvevő vagy -lejátszó készüléket magában foglaló is, a 8528 41 00, a 8528 51 00, a 8528 61 00 és a 8528 69 10 vtsz. alá tartozó termékek kivételével | ex 8528 | |
| 87 | Kizárólag vagy elsősorban a 8525–8528 vtsz. alá tartozó készülékek alkatrészei: | ex 8529 | |

| | | | |
|-----|---|------------|-----|
| 88 | Fényképezőgép (a mozgófényképezési kivételével); fényképezési villanófény-készülék és villanókörte, a 8539 vtsz. alá tartozó kisülési cső kivételével | | |
| 89 | Azonnal előhívó (polaroid) fényképezőgép | 9006 40 | 00 |
| 90 | Fényképezőgép közvetlen keresővel [egylencsés visszatükrözés (SLR)], legfeljebb 35 mm szélességű filmtekercshez | 9006 51 | 00 |
| 91 | Más fényképezőgép, 35 mm-nél kisebb szélességű filmtekercshez | 9006 52 | 00 |
| 92 | Más fényképezőgép 35 mm szélességű filmtekercshez | 9006 53 | |
| 93 | Fényképezési villanófény-készülék és villanókörte: | | |
| 94 | Kisülési csővel működő (elektronikus) villanófény-készülék | 9006 61 | 00 |
| 95 | Mozgóképfelvevő (kamera) és -vetítő, hangfelvevő vagy hanglejátszókészülékkel vagy anélkül: | | |
| 96 | Kamera, 16 mm-nél keskenyebb vagy super 8-as filmhez: | 9007 11 | 00 |
| 97 | Kamera, más filmhez | 9007 19 | 00 |
| 98 | Állóképvetítő, a mozgófényképezési-gép kivételével; fényképezési nagyító és kicsinyítő (mozgó-fényképezési kivételével) | | |
| 99 | Diavetítő | 9008 10 | 00 |
| 100 | Elektromos és elektronikus barkácsgépek, szerszámok, kivéve a nagyméretű, helyhez kötött ipari szerszámok | | |
| 101 | Más, automata ipari varrógép | 8452 21 | 00* |
| 102 | Fémipari eszterga (beleértve az esztergáló központot is): | 8458* | |
| 103 | Anyagleválasztással működő fémipari fúró-, furatmegmunkáló, marómenetvágó vagy menetfúró gép (beleértve a hordozható fúrógépet is), a 8458 vtsz. alá tartozó eszterga (beleértve az esztergáló központot is) kivételével: | 8459* | |
| 104 | Gyalugép, véső-, hornyoló-, üregelő-, fogaskerékmáró, fogaskerék-köszörülő vagy fogaskerék-simító gép, fűrész- és vágógép, valamint más vtsz. alá nem osztályozható fém vagy csermet leválasztással működő más szerszámgép: | 8461* | |
| 105 | Szerszámgép (beleértve a szegező-, ragasztó- vagy más összeállító gépet is) fa, parafa, csont, keménygumi; kemény műanyag vagy hasonló kemény anyag megmunkálására | 8465* | |
| 106 | Kovácsoló, kalapáló vagy alakos sajtoló szerszámgép (beleértve a présgépet is) fém megmunkálására; nyíró, hajlító, hajtogató, redőző, simító, egyengető, nyíró, lyukasztó vagy rovátkoló szerszámgép (beleértve a présgépet is) fém megmunkálására; máshol nem említett présgép fém vagy keményfém megmunkálására | 8462* | |
| 107 | Anyagleválasztás nélkül működő más szerszámgép fém vagy cement megmunkálására | 8463* | |
| 108 | Kézi használatú szerszám, pneumatikus, hidraulikus, vagy beépített elektromos vagy nem elektromos motorral működő | ex 8467* | |
| 109 | Játékok, szabadidős és sportfelszerelések | | |
| 110 | Napozóágyak, napozólámpák és hasonló, napozáshoz használt felszerelések: | | |
| 111 | Ultraibolya A sugarat felhasználó fénycsővel: | | |
| 112 | Ultraibolya A sugarat felhasználó fénycsővel legfeljebb 100 cm csőhosszúsággal | 8543 70 | 51 |
| 113 | Ultraibolya A sugarat felhasználó más fénycsővel | 8543 70 | 55 |
| 114 | Más, napozóágyak, -lámpák, hasonló felszerelések napozáshoz | 8543 70 | 59 |
| 115 | Villanyvonat, vágány, jelzőlámpa és más tartozékai; csökkentett méretű „méretarányos” összeszerelhető modell készletben, működő is | 9503 00 | 30 |
| 116 | Beépített motorral működő más játék és modell műanyagból | 9503 00 | 75 |
| 117 | Beépített motorral működő más játék és modell más anyagból | 9503 00 | 79 |
| 118 | Tévéhez kapcsolható videojáték | 9504 10 | 00 |
| 119 | Pénzérmeikkel, bankjegyekkel, bankkártyákkal, zsetonokkal vagy más fizetőeszközökkel működő más játék, a tekepálya-felszerelés kivételével | ex 9504 30 | |
| 120 | Elektromos autóverseny-készlet, verseny jellegű | 9504 90 | 10 |
| 121 | Ellenőrző és vezérlő eszközök | | |

| | | | |
|-----|---|------------|----|
| 122 | Mérleg, vizsgáló és ellenőrző mérleg is (az 50 mg vagy ennél nagyobb érzékenységű mérleg kivételével) beleértve a súllyal működtetett számláló vagy ellenőrző mérleget is; súly mindenfajta mérleghez (valamint a 8423 10 vtsz. alá tartozó termékek kivételével) | ex 8423* | |
| 123 | Gépjárműhöz használt riasztóberendezés | 8512 30 | 10 |
| 124 | Elektromos, akusztikus vagy vizuális jelzőberendezés (pl. csengő, sziréna jelzőtábla, betörést vagy tüzet jelző riasztókészülék), a 8512 vagy a 8530 vtsz. alá tartozó kivételével | ex 8531 | |
| 125 | Adagoló automaták | | |
| 126 | Bankjegykiadó automata | 8472 90 | 30 |
| 127 | Automata elárúsítógép (pl. postai bélyeg, cigaretta, étel vagy ital árusítására), beleértve a pénzváltó gépet is: | | |
| 128 | Automata italárúsító gép beépített melegítő- vagy hűtőkészülékkel | 8476 21 | 00 |
| 129 | Más elárúsító automata beépített melegítő-, hűtőkészülékkel | 8476 81 | 00 |
| 130 | Rádiótelefon készülék | | |
| 131 | Mobiltelefon-hálózatához vagy más vezeték nélküli hálózatokhoz való távbeszélők | 8517 12 | 00 |
| 132 | Rádiótelefon- vagy rádiótávíró-vevőkészülék | | |
| 133 | Hordozható személyi hívó | 8517 69 | 31 |
| 134 | Más rádiótelefon- vagy rádiótávíró-vevőkészülék | 8517 69 | 39 |
| 135 | II. Műanyag (bevásárló-reklám) táska | | |
| 136 | | ex 3923 21 | |
| 137 | | ex 3923 29 | |

”

2. melléklet a 41/2011. (V. 26.) VM rendelethez

A KTM rendelet 7. számú melléklete A KT kód 4–5. jegye táblázata helyébe a következő táblázat lép:

„A KT kód 4–5. jegye:

| | |
|----|--|
| 00 | ha a termék sem kedvezményben, sem mentességben nem részesül, továbbá ha a kereskedelmi csomagolás vonatkozásában sem kedvezményben, sem levonási lehetőségben nem részesül; |
| 01 | ha a csomagolás tekintetében a Kt. 5/F. § alapján átalány termékdíjat fizet; |
| 10 | ha a termék kedvezményben részesül; |
| 20 | ha a termék teljes mentességben részesül; |
| 30 | ha a termék nem teljes mentességben és kedvezményben részesül; |
| 40 | ha a termék nem teljes mentességben részesül, és kedvezményben nem részesül; |
| 50 | ha a termékdíjat jogszabály alapján nem kell megfizetni; |
| 52 | ha a termékdíjat a Kt. 5/C. § (3) bekezdése alapján nem kell megfizetni (kenőolaj közvetlen anyagként való felhasználása esetén); |
| 56 | ha a termékdíj-fizetési kötelezettség korábban teljesítésre került, mivel újrahasználatos termékdíjköteles termék újbóli felhasználás történik; |
| 60 | ha a termékdíj megfizetésre került, és az visszaigénylésre kerül; |
| 61 | ha a termékdíj a külföldre értékesített termékdíjköteles termék után megfizetésre került, és az visszaigénylésre kerül; |
| 62 | ha a termékdíj a termékdíjköteles termék gyártásához közvetlen anyagként (alapanyagként) felhasznált termékdíjköteles termék után megfizetésre került, és az visszaigénylésre kerül; |
| 63 | ha a termékdíj a nemzetközi szerződés alapján, valamint az Észak-atlanti Szerződés Szervezete Biztonsági Beruházási Programja megvalósítása keretében behozott, felhasznált termékek után megfizetésre került, és az visszaigénylésre kerül; |
| 64 | ha a termékdíj a termékdíjköteles kenőolajok után megfizetésre került, és az visszaigénylésre kerül; |
| 65 | ha a termékdíj megfizetésre került, és az egyéb jogcímen visszaigénylésre kerül; |
| 66 | ha a kereskedelmi csomagolás termékdíj a Kt. 5/E. § (3) bekezdése szerint az újrahasználatos csomagolás visszavétele és újrahasználata után 100%-os visszaigényléssel történő levonásra kerül; |

| | | |
|----|----|---|
| | 71 | ha a kereskedelmi csomagolás termékdíj a Kt. 5/E. § (1) bekezdése szerint a felső hasznosítási arány teljesítésével a 70%-os levonásra kerül; |
| | 72 | ha a kereskedelmi csomagolás termékdíj a Kt. 5/E. § (2) bekezdése szerint a nem újrahaználható csomagolás anyagában történő hasznosítása után 100%-os levonásra kerül és a hasznosított mennyiség a 71-es kód-nál is elszámolásra került; |
| | 73 | ha a kereskedelmi csomagolás termékdíj a Kt. 5/E. § (2) bekezdése szerint a nem újrahaználható csomagolás anyagában történő hasznosítása után 100%-os levonásra kerül és a hasznosított mennyiség a 71-es kódnál elszámolásra nem került; |
| 80 | | ha a Kt. 4. § (4) bekezdés szerinti eljárást választó kötelezettnek hasznosítást koordináló szervezettel kötött átvállalási szerződése van, és a tényleges hasznosítandó mennyiség alapjának meghatározásához a készletre történő felvételkor keletkezett mentességgel bevallott termékdíjköteles termék mennyisége korrekcióra – külföldre történő kiszállítás – került; |
| 90 | | az összes termék (a 00–89-es végződéssel rendelkező termékek gyűjtőkódja). |

"

A vidékfejlesztési miniszter 42/2011. (V. 26.) VM rendelete a növényfajták állami elismeréséről szóló 40/2004. (IV. 7.) FVM rendelet módosításáról

A növényfajták állami elismeréséről, valamint a szaporítóanyagok előállításáról és forgalomba hozataláról szóló 2003. évi LII. törvény 30. §-a (2) bekezdésének a) és b) pontjában kapott felhatalmazás alapján – az egyes miniszterek, valamint a Miniszterelnökséget vezető államtitkár feladat – és hatásköréről szóló 212/2010. (VII. 1.) Korm. rendelet 94. §-ának a) pontjában meghatározott feladatkörömben eljárva – a következőket rendelem el:

1. § A növényfajták állami elismeréséről szóló 40/2004. (IV. 7.) FVM rendelet (a továbbiakban: R.) 1. §-ának a) pontja helyébe a következő rendelkezés lép:

(Az e rendeletben foglaltakat)

„a) a szántóföldi növények – kivéve a külön jogszabály szerinti regionális feltételekhez természetes módon alkalmazkodott elismert tájfajtákat –, a zöldség-, gyógy-, illóolajos és fűszernövények – kivéve a külön jogszabály szerinti regionális feltételekhez természetes módon alkalmazkodott elismert tájfajtákat és elismert házi kerti fajtákat – (a továbbiakban együtt: zöldségnövények), a szőlő és a gyümölcsstermő növények nemes és alany fajtáinak, továbbá a dísz- és erdészeti növények fajtáinak a növényfajták állami elismerésével összefüggő bejelentésére, a törvényben előírt vizsgálatok elvégzésére, az ezen növényfajták állami elismerésére, illetve annak meghosszabbítására és visszavonására, a fajtafenntartás eredményességének ellenőrzésére,”

(kell alkalmazni.)

2. § Az R. 30. §-a a következő wa) és wb) ponttal egészül ki:

(Ez a rendelet a következő irányelveknek való megfelelést szolgálja:)

„wa) a Bizottság 2010/46/EU irányelve (2010. július 2.) a 2002/53/EK és 2002/55/EK tanácsi irányelv 7. cikkéhez végrehajtási intézkedéseket előíró 2003/90/EK és 2003/91/EK irányelvnek az egyes mezőgazdasági növényfajok és zöldségfajok vizsgálata keretében minimálisan vizsgálandó jellemzők és a vizsgálat minimumfeltételei tekintetében történő módosításáról,

wb) a Bizottság 2009/145/EK irányelve (2009. november 26.) egy adott helyen és régióban hagyományosan termesztett és géneráció által veszélyeztetett honos zöldségfajok és fajták, illetve a kereskedelmi növénytermesztési szempontból tényleges értékkel nem rendelkező, csupán bizonyos feltételek melletti termesztésre nemesített zöldségek fajtáinak elismerése, és ezen honos fajok és fajták vetőmagjának forgalmazása esetében alkalmazható eltérésekről.”

- 3. §** Az R. 1. számú melléklete helyébe e rendelet 1. melléklete, az R. 4. számú melléklete helyébe e rendelet 2. melléklete, az R. 5. számú melléklete helyébe e rendelet 3. melléklete, valamint az R. 10. és 11. számú melléklete helyébe e rendelet 4. és 5. melléklete lép.
- 4. §** Az R.
- a) 3. §-ának 5. pontjában, 4. §-ának (1) bekezdésében, 5. §-ának (3) bekezdésében, 7. §-ának (2) bekezdésében, 15. §-ának (4) bekezdésében az „MgSzH Központjához” szövegrész helyébe az „MgSzH-hoz” szövegrész lép;
 - b) 4. §-ának (9) bekezdésében, 6. §-ának (2) bekezdésében, 12. §-ának (1) bekezdésében, 13. §-a (3) bekezdésének b) pontjában az „MgSzH Központjának” szövegrész helyébe az „MgSzH-nak” szövegrész lép;
 - c) 4. §-ának (8) bekezdésében és 13. §-a (3) bekezdésének c) pontjában az „MgSzH Központjával” szövegrész helyébe az „MgSzH-val” szövegrész lép;
 - d) 18. §-ának (1) bekezdésében az „MgSzH Központjánál” szövegrész helyébe az „MgSzH-nál” szövegrész lép;
 - e) 26. §-ának (4) bekezdésében az „MgSzH Központját” szövegrész helyébe az „MgSzH-t” szövegrész lép;
 - f) 8. §-ának (2) bekezdésében a „Magyar Szabadalmi Hivatal” szövegrész helyébe a „Szellemi Tulajdon Nemzeti Hivatalát” szövegrész lép.
- 5. §** (1) Ez a rendelet a kihirdetését követő 3. napon lép hatályba.
(2) Hatályát veszti az R.
- a) 1. §-ának c) pontjában, 2. §-ának (1) bekezdésében, 3. §-ának 6. pontjában, 4. §-ának (7) és (8) bekezdésében, 5. §-ának (2), (4) és (5) bekezdésében, 6. §-ának (1) bekezdésében, 7. §-ának (1) bekezdésében, 8. §-ának (1) bekezdésében, 9. §-a (1), (2), (5), (6) és (7) bekezdésében, 10. §-ának (3) bekezdésében, 11. §-ának (1), (3), (4) és (5) bekezdésében, 12. §-ának (1), (2), (3) és (4) bekezdésében, 13. §-a (3) bekezdésében, 16. §-ában, 17. §-ának (1) bekezdésében, 17. §-a (3) bekezdésének g) pontjában, 18. §-ának (3) bekezdésében, 19. §-ának (1) és (2) bekezdésében, 20. §-ának (1) bekezdésében, 21. §-ának (4) bekezdésében, 22. §-ának (1) bekezdésében, 23. §-ának (1) bekezdésében, (4) bekezdésének a) pontjában, (5) bekezdésében, 24. §-ában, 26. §-ának (5) bekezdésében, 27. §-ának (1) és (2) bekezdésében, 8. számú mellékletének 8. pontjában és 10. pontjában a „Központja” szövegrész;
 - b) 4. §-ának (1) bekezdésében a „Központ” szövegrész;
 - c) 9. §-ának (7) bekezdésében a „földművelésügyi és”, a 19. §-ának (1) bekezdésében a „Földművelésügyi és”, valamint a 21. §-ának (3) bekezdésében a „földművelésügyi és vidékfejlesztési” és az „(a továbbiakban: miniszter)” szövegrész.
- (3) A rendelet a hatálybalépését követő napon hatályát veszti.
- 6. §** Ez a rendelet
- a) a 2002/53/EK és 2002/55/EK tanácsi irányelv 7. cikkéhez végrehajtási intézkedéseket előíró 2003/90/EK és 2003/91/EK irányelvnek az egyes mezőgazdasági növényfajok és zöldségfajok vizsgálata keretében minimálisan vizsgálandó jellemzők és a vizsgálat minimumfeltételei tekintetében történő módosításáról szóló, 2010. július 2-ai 2010/46/EU bizottsági irányelvnek, valamint
 - b) egy adott helyen és régióban hagyományosan termesztett és géneráció által veszélyeztetett honos zöldségfajok és fajták, illetve a kereskedelmi növénytermesztési szempontból tényleges értékkel nem rendelkező, csupán bizonyos feltételek melletti termesztésre nemesített zöldségek fajtáinak elismerése, és ezen honos fajok és fajták vetőmagjának forgalmazása esetében alkalmazható eltérésekről szóló 2009. november 26-ai 2009/145/EK bizottsági irányelvnek való megfelelést szolgálja.

Dr. Fazekas Sándor s. k.,
vidékfejlesztési miniszter

1. melléklet a 42/2011. (V. 26.) VM rendelethez

„1. számú melléklet a 40/2004. (IV. 7.) FVM rendelethez

Az állami elismerésre, illetve Szállítói Fajtajegyzékre vételre kötelezett növényfajok jegyzéke

I. Állami elismerésre kötelezett növényfajok

A) Szántóföldi növények

Répafélék

- | | |
|---------------------|---------------|
| 1. Beta vulgaris L. | Cukorrépa |
| 2. Beta vulgaris L. | Takarmányrépa |

Takarmánynövények

- | | |
|---|------------------------------------|
| 3. Agrostis canina L. | Ebtippan |
| 4. Agrostis gigantea Roth | Óriás tippan |
| 5. Agrostis stolonifera L. | Tarackos tippan |
| 6. Agrostis capillaris L. | Cérnatippan |
| 7. Alopecurus pratensis L. | Réti ecsetpázsit |
| 8. Arrhenatherum elatius (L.) P. Beauv. ex J. Presl & C. Presl | Francia perje |
| 9. Bromus catharticus Vahl | Sudár rozsnok |
| 10. Bromus sitchensis Trin. | Alaszkai rozsnok |
| 11. Cynodon dactylon (L.) Pers. | Csillagpázsit |
| 12. Dactylis glomerata L. | Csomós ebír |
| 13. Festuca arundinacea Schreber | Nádkéjú csenkesz |
| 14. Festuca filiformis Pourr. | Fonalas csenkesz |
| 15. Festuca ovina L. | Juhcsenkesz |
| 16. Festuca pratensis Huds. | Réti csenkesz |
| 17. Festuca rubra L. | Vörös csenkesz |
| 18. Festuca trachyphilla (Hack.) Krajina | Keménylevelű csenkesz |
| 19. xFestulolium Asch. & Graebn. | Csenkesz-perje fajhibrid |
| 20. Lolium multiflorum Lam. | Olaszperje, hollandiperje |
| 21. Lolium perenne L. | Angolperje |
| 22. Lolium x boucheanum Kunth | Hibrid perje |
| 23. Phalaris aquatica L. | Kanáríköles |
| 24. Phleum nodosum L. | Kis komócsin |
| 25. Phleum pratense L. | Réti (mezei) komócsin |
| 26. Poa annua L. | Egynyári perje |
| 27. Poa nemoralis L. | Ligeti perje |
| 28. Poa palustris L. | Mocsári perje |
| 29. Poa pratensis L. | Réti perje |
| 30. Poa trivialis L. | Sovány perje |
| 31. Trisetum flavescens (L.) P. Beauv. | Aranyzab |
| 32. Galega orientalis Lam. | Keleti kecskeruta |
| 33. Hedysarum coronarium L. | Koronás baltavirág |
| 34. Lotus corniculatus L. | Szarvaskerep |
| 35. Lupinus albus L. | Fehérvirágú csillagfürt |
| 36. Lupinus angustifolius L. | Keskenylevelű csillagfürt |
| 37. Lupinus luteus L. | Sárgavirágú csillagfürt |
| 38. Medicago lupulina L. | Komlós lucerna |
| 39. Medicago sativa L. | Lucerna |
| 40. Medicago x varia T. Martyn | Tarkavirágú lucerna |
| 41. Onobrychis viciifolia Scop. | Baltacim |
| 42. Pisum sativum L. (partim) | Étkezési száraz- és takarmányborsó |
| 43. Trifolium alexandrinum L. | Alexandriai here |
| 44. Trifolium hybridum L. | Svédhere |
| 45. Trifolium incarnatum L. | Bíborhere |
| 46. Trifolium pratense L. | Vöröshere |

| | |
|--|---|
| 47. <i>Trifolium repens</i> L. | Fehérhere |
| 48. <i>Trifolium resupinatum</i> L. | Perzsahere |
| 49. <i>Trigonella foenum-graecum</i> L. | Görögszéna |
| 50. <i>Vicia faba</i> L. (partim) | Lóbab |
| 51. <i>Vicia pannonica</i> Crantz | Pannon bükköny |
| 52. <i>Vicia sativa</i> L. | Takarmánybükköny |
| 53. <i>Vicia villosa</i> Roth | Szöszös bükköny |
| 54. <i>Brassica napus</i> L. var. <i>napobrassica</i> (L.) Rchb. | Karórépa |
| 55. <i>Brassica oleracea</i> L. convar. <i>acephala</i> (DC.) Alef. var. <i>medullosa</i> Thell. + var. <i>viridis</i> | Takarmánykáposzta |
| 56. <i>Phacelia tanacetifolia</i> Benth. | Mézontófű |
| 57. <i>Raphanus sativus</i> L. var. <i>oleiformis</i> Pers. | Takarmányretek (olajretek) |
| Olaj- és rostonvények | |
| 58. <i>Arachis hypogaea</i> L. | Földimogyoró |
| 59. <i>Brassica rapa</i> L. var. <i>silvestris</i> (Lam.) Briggs | Réparepce |
| 60. <i>Brassica juncea</i> (L.) Czern. | Barna mustár |
| 61. <i>Brassica napus</i> L. (partim) | Káposztarepce |
| 62. <i>Brassica nigra</i> (L.) W.D.J. Koch | Fekete mustár |
| 63. <i>Cannabis sativa</i> L. | Kender |
| 64. <i>Carthamus tinctorius</i> L. | Sáfrányos szeklice |
| 65. <i>Carum carvi</i> L. | Kömény |
| 66. <i>Gossypium hirsutum</i> L., <i>Gossypium barbadense</i> L. | Gyapot |
| 67. <i>Helianthus annuus</i> L. | Napraforgó |
| 68. <i>Linum usitatissimum</i> L. | Len (olajlen, rostlen) |
| 69. <i>Papaver somniferum</i> L. | Mák |
| 70. <i>Sinapis alba</i> L. | Fehér mustár |
| 71. <i>Glycine max</i> (L.) Merr. | Szója |
| Gabonafélék | |
| 72. <i>Avena nuda</i> L. | Csupasz zab |
| 73. <i>Avena sativa</i> L. (továbbá <i>Avena byzantina</i> K. Koch) | Zab és bizánci zab |
| 74. <i>Avena strigosa</i> Schreb. | Homoki zab |
| 75. <i>Hordeum vulgare</i> L. | Árpa |
| 76. <i>Oryza sativa</i> L. | Rizs |
| 77. <i>Phalaris canariensis</i> L. | Fénymag |
| 78. <i>Secale cereale</i> L. | Rozs |
| 79. <i>Sorghum bicolor</i> (L.) Moench | Cirok |
| 80. <i>Sorghum sudanense</i> (Piper) Stapf | Szudánifű |
| 81. <i>Sorghum bicolor</i> (L.) Moench x <i>Sorghum sudanense</i> (Piper) Stapf | Hibrid szudánifű |
| 82. x <i>Triticosecale</i> Wittm. ex A. Camus | Tritikálé |
| 83. <i>Triticum aestivum</i> L. | Búza |
| 84. <i>Triticum durum</i> Desf. | Durum búza |
| 85. <i>Triticum spelta</i> L. | Tönkölybúza |
| 86. <i>Zea mays</i> L. | Kukorica (a csemegekukorica, a pattogató kukorica, a gyöngykukorica és a dízkukorica kivételével) |
| Burgonya | |
| 87. <i>Solanum tuberosum</i> L. | Burgonya |

B) Zöldségek

| | |
|--|---------------------|
| 1. <i>Allium cepa</i> L. Ceba csoport | Vöröshagyma |
| 2. <i>Allium cepa</i> L. <i>Aggregatum</i> csoport | Salottahagyma |
| 3. <i>Allium fistulosum</i> L. | Téli sarjadékhagyma |
| 4. <i>Allium porrum</i> L. | Póréhagyma |
| 5. <i>Allium sativum</i> L. | Fokhagyma |

| | |
|---|--|
| 6. <i>Allium schoenoprasum</i> L. | Metélőhagyma |
| 7. <i>Anthriscus cerefolium</i> (L.) Hoffm. | Turbolya |
| 8. <i>Apium graveolens</i> L. | Gyökérseller, levélseller |
| 9. <i>Asparagus officinalis</i> L. | Spárga |
| 10. <i>Beta vulgaris</i> L. | Cékla, mángold |
| 11. <i>Brassica oleracea</i> L. | Leveles kel, karfiol, brokkoli, calabrese brokkoli, bimbóskel, kelkáposzta, fejes káposzta, vörös káposzta, karalábé |
| 12. <i>Brassica rapa</i> L. | Kínai kel, tarlórépa |
| 13. <i>Capsicum annuum</i> L. | Paprika |
| 14. <i>Chicorium endivia</i> L. | Borzaslevelű endívia, széleslevelű endívia |
| 15. <i>Chicorium intybus</i> L. | Hajtató cikória, leveles cikória, ipari cikória |
| 16. <i>Citrullus lanatus</i> (Thunb.) Matsum. et Nakai | Görögdinnye |
| 17. <i>Cucumis melo</i> L. | Sárgadinnye |
| 18. <i>Cucumis sativus</i> L. | Salátauborka, konzervuborka |
| 19. <i>Cucurbita maxima</i> Duchesne. | Süttőtök |
| 20. <i>Cucurbita pepo</i> L. | Tök |
| 21. <i>Cynara cardunculus</i> L. | Articsóka, kardi |
| 22. <i>Daucus carota</i> L. | Sárgarépa, takarmány sárgarépa |
| 23. <i>Foeniculum vulgare</i> Mill. | Édeskömény |
| 24. <i>Lactuca sativa</i> L. | Saláta |
| 25. <i>Lycopersicon esculentum</i> Mill. | Paradicsom |
| 26. <i>Petroselinum crispum</i> (Mill.) Nyman ex A. W. Hill | Petrezselyem |
| 27. <i>Phaseolus coccineus</i> L. | Túzbab |
| 28. <i>Phaseolus vulgaris</i> L. | Zöldbab (bokorbab és futóbab) |
| 29. <i>Pisum sativum</i> L. (partim) | Kifejtőborsó, velőborsó, cukorborsó |
| 30. <i>Raphanus sativus</i> L. | Retek, fekete retet |
| 31. <i>Rheum rhabarbarum</i> L. | Rebarbara |
| 32. <i>Scorzonera hispanica</i> L. | Feketegyökér |
| 33. <i>Solanum melongena</i> L. | Tojásgyümölcs |
| 34. <i>Spinacia oleracea</i> L. | Spenót |
| 35. <i>Valerianella locusta</i> (L.) Laterr. | Galambbegysaláta |
| 36. <i>Vicia faba</i> L. (partim) | Lóbab |
| 37. <i>Zea mays</i> L. (partim) | Csemegekukorica, pattogató kukorica |

C) Szőlő

| | |
|--------------------|-------|
| 1. <i>Vitis</i> L. | szőlő |
|--------------------|-------|

II. Szállítói Fajtajegyzékre vételre kötelezett növényfajok

| | |
|------------------------------------|-------------|
| Gyümölcs | |
| 1. <i>Castanea sativa</i> Mill. | gesztenye |
| 2. <i>Citrus</i> L. | |
| 3. <i>Corylus avellana</i> L. | mogyoró |
| 4. <i>Cydonia oblonga</i> Mill. | birs |
| 5. <i>Ficus carica</i> L. | füge |
| 6. <i>Fortunella Swingle</i> | |
| 7. <i>Fragaria</i> L. | szamóca |
| 8. <i>Juglans regia</i> L. | dió |
| 9. <i>Malus</i> Mill. | alma |
| 10. <i>Olea europea</i> L. | olívabogyó |
| 11. <i>Mespilus germanica</i> L. | naspolya |
| 12. <i>Pistacia vera</i> L. | pisztácia |
| 13. <i>Poncirus</i> Raf. | |
| 14. <i>Prunus amygdalus</i> Batsch | mandula |
| 15. <i>Prunus armeniaca</i> L. | kajsziarack |

| | |
|--------------------------------|---|
| 16. Prunus avium L. | cseresznye |
| 17. Prunus cerasus L. | meggy |
| 18. Prunus domestica L. | szilva |
| 19. Prunus persica (L.) Batsch | őszibarack |
| 20. Prunus salicina Lindl. | japán szilva |
| 21. Pyrus L. körte | |
| 22. Ribes L. | ribiszke, köszméte, ribiszke X köszméte |
| 23. Rubus L. | málna, szeder, málnaszeder |
| 24. Sambucus nigra L. | bodza |
| 25. Vaccinium L. | áfonya" |

2. melléklet a 42/2011. (V. 26.)VM rendelethez

„4. számú melléklet a 40/2004. (IV. 7.) FVM rendelethez

A DUS-vizsgálathoz szükséges szaporítóanyag mennyiségi és minőségi előírásai

| Faj | Fajtabejelentési határidő (dátum) | Vetőmag beérkezési határidő (dátum) | Vizsgálati mintamennyisége (kg) | Kalász mintamennyisége (db) | Vetőmag minőségi előírások | | Letéti mintafelújításhoz (kg) |
|---|-----------------------------------|-------------------------------------|---------------------------------|-----------------------------|----------------------------|-------------|-------------------------------|
| | | | | | csírázási % | tisztaság % | |
| A) SZÁNTÓFÖLDI NÖVÉNYEK | | | | | | | |
| RÉPAFÉLÉK | | | | | | | |
| Cukorrépa (Beta vulgaris L.) | I. 31. | III. 1. | 1,2U | – | 85,0 | 100,0 | 1,2U |
| Takarmányrépa (Beta vulgaris L.) | I. 20. | I. 20. | 3 | – | 85,0 | 100,0 | 3,0 |
| TAKARMÁNYNÖVÉNYEK ÉS PÁZSITFÜVEK | | | | | | | |
| Ebtippán (Agrostis canina L.) | I. 20. | I. 31. | 1,5 | – | 88,0 | 92,0 | 2,0 |
| Óriás tippán (Agrostis gigantea Roth) | I. 20. | I. 31. | 1,5 | – | 88,0 | 92,0 | 2,0 |
| Tarackos tippán (Agrostis stolonifera L.) | I. 20. | I. 31. | 1,5 | – | 88,0 | 92,0 | 2,0 |
| Cérnatippán (Agrostis capillaris L.) | I. 20. | I. 31. | 1,5 | – | 88,0 | 92,0 | 2,0 |
| Réti ecsetpázsit (Alopecurus pratensis L.) | I. 31. | II. 10. | 2,0 | – | 70,0 | 75,0 | 2,5 |
| Francia perje [Arrhenatherum elatius (L.) P. Beauv. ex J. Presl & C. Presl] | I. 31. | II. 10. | 2,0 | – | 80,0 | 90,0 | 2,5 |
| Sudár rozsok (Bromus catharticus Vahl) | I. 31. | II. 10. | 2,0 | – | 75,0 | 97,0 | 2,5 |
| Alaszkai rozsok (Bromus sitchensis Trin.) | I. 31. | II. 10. | 2,0 | – | 75,0 | 97,0 | 2,5 |
| Csillagpázsit [Cynodon dactylon (L.) Pers.] | I. 31. | II. 10. | 1,5 | – | 70,0 | 90,0 | 2,0 |
| Csomós ebír (Dactylis glomerata L.) | I. 31. | II. 10. | 2,0 | – | 80,0 | 92,0 | 2,5 |
| Nádkéjú csenkesz (Festuca arundinacea Schreber) | I. 20. | I. 31. | 2,0 | – | 90,0 | 94,0 | 2,5 |

| | | | | | | | |
|--|--------|---------|-----|---|------|------|------|
| Fonalas csenkesz (<i>Festuca filiformis</i> Pourr.) | I. 31. | II. 10. | 0,5 | – | 75,0 | 90,0 | 1,2 |
| Juhcsenkesz (<i>Festuca ovina</i> L.) | I. 31. | II. 10. | 0,5 | – | 75,0 | 90,0 | 1,2 |
| Réti csenkesz (<i>Festuca pratensis</i> Huds.) | I. 20. | I. 31. | 2,0 | – | 80,0 | 95,0 | 2,5 |
| Vörös csenkesz (<i>Festuca rubra</i> L.) | I. 20. | I. 31. | 2,5 | – | 80,0 | 94,0 | 2,5 |
| Keménylevelű csenkesz <i>Festuca trachyphilla</i> (Hack.) Krajina | I. 31. | II. 10. | 0,5 | – | 75,0 | 90,0 | 1,2 |
| Csenkesz-perje fajhibrid (x <i>Festulolium</i> Asch. & Graebn.) | I. 31. | II. 10. | 2,0 | – | 75,0 | 96,0 | 2,5 |
| Olaszperje, hollandiperje (<i>Lolium multiflorum</i> Lam.) | I. 20. | I. 31. | 2,0 | – | 80,0 | 95,0 | 2,5 |
| Angolperje (<i>Lolium perenne</i> L.) | I. 31. | II. 10. | 2,0 | – | 80,0 | 95,0 | 3,0 |
| Hibrid perje (<i>Lolium x boucheanum</i> Kunth) | I. 20. | I. 31. | 2,0 | – | 88,0 | 95,0 | 2,5 |
| Kanárköles (<i>Phalaris aquatica</i> L.) | I. 31. | II. 10. | 1,5 | – | 75,0 | 96,0 | 2,0 |
| Kis komócsin (<i>Phleum nodosum</i> L.) | I. 20. | I. 31. | 2,0 | – | 80,0 | 96,0 | 2,5 |
| Réti (mezei) komócsin (<i>Phleum pratense</i> L.) | I. 20. | I. 31. | 2,0 | – | 89,0 | 96,0 | 2,5 |
| Egynyári perje (<i>Poa annua</i> L.) | I. 31. | II. 10. | 1,5 | – | 85,0 | 92 | 1,5 |
| Ligeti perje (<i>Poa nemoralis</i> L.) | I. 31. | II. 10. | 1,5 | – | 83,0 | 91,0 | 1,5 |
| Mocsári perje (<i>Poa palustris</i> L.) | I. 20. | I. 31. | 1,5 | – | 75,0 | 85,0 | 1,5 |
| Réti perje (<i>Poa pratensis</i> L.) | I. 20. | I. 31. | 2,0 | – | 84,0 | 88,0 | 2,5 |
| Sovány perje (<i>Poa trivialis</i> L.) | I. 20. | I. 31. | 1,5 | – | 75,0 | 85,0 | 1,5 |
| Aranyzab [<i>Trisetum flavescens</i> (L.) P. Beauv.] | I. 31. | II. 10. | 1,5 | – | 75,0 | 78,0 | 1,5 |
| Keleti kecskeruta (<i>Galega orientalis</i> Lam.) | I. 31. | II. 10. | 2,0 | – | 75,0 | 99,5 | 2,5 |
| Koronás baltavirág (<i>Hedysarum coronarium</i> L.) | I. 31. | II. 10. | 1,5 | – | 75,0 | 95,0 | 1,5 |
| Szarvaskerep (<i>Lotus corniculatus</i> L.) | I. 20. | I. 31. | 2,0 | – | 75,0 | 95,0 | 2,5 |
| Fehérvirágú csillagfűrt (<i>Lupinus albus</i> L.) | I. 31. | II. 10. | 6,0 | – | 80,0 | 98,0 | 15,0 |
| Keskenylevelű csillagfűrt (<i>Lupinus angustifolius</i> L.) | I. 31. | II. 10. | 6,0 | – | 75,0 | 98,0 | 13,0 |
| Sárgavirágú csillagfűrt (<i>Lupinus luteus</i> L.) | I. 31. | II. 10. | 6,0 | – | 80,0 | 98,0 | 13,0 |
| Komlós lucerna (<i>Medicago lupulina</i> L.) | I. 31. | II. 10. | 2,0 | – | 85,0 | 99,5 | 2,5 |
| Lucerna (<i>Medicago sativa</i> L.) | I. 31. | II. 10. | 2,0 | – | 85,0 | 99,5 | 2,5 |

| | | | | | | | |
|---|----------|-----------|-----|---|------|--------|-----|
| Tarkavirágú lucerna (<i>Medicago x varia</i> T. Martyn) | I. 31. | II. 10. | 2,0 | – | 85,0 | 99,5 | 2,5 |
| Baltacim (<i>Onobrychis viciifolia</i> Scop.) | I. 31. | II. 10. | 1,5 | – | 82,0 | 99,0 | 2,0 |
| Étkezési száraz- és takarmányborsó [<i>Pisum sativum</i> L. (partim)] | I. 31. | II. 10. | 5,0 | – | 80,0 | 98,0 | 5,0 |
| Alexandriai here (<i>Trifolium alexandrinum</i> L.) | I. 31. | II. 10. | 1,0 | – | 85,0 | 99 | 2,0 |
| Svédhere (<i>Trifolium hybridum</i> L.) | I. 20. | I. 31. | 1,5 | – | 85,0 | 99,0,0 | 2,0 |
| Bíborhere (<i>Trifolium incarnatum</i> L.) | VIII. 1. | VIII. 10. | 1,0 | – | 85,0 | 99,0 | 2,0 |
| Vöröshere (<i>Trifolium pratense</i> L.) | I. 20. | I. 31. | 2,0 | – | 85,0 | 99,0 | 2,5 |
| Fehérhere (<i>Trifolium repens</i> L.) | I. 20. | I. 31. | 2,0 | – | 85,0 | 99,0 | 2,5 |
| Perzsahere (<i>Trifolium resupinatum</i> L.) | I. 31. | II. 10. | 1,5 | – | 85,0 | 99,0 | 2,0 |
| Görögpszéna (<i>Trigonella foenum-graecum</i> L.) | I. 31. | II. 10. | 1,5 | – | 85,0 | 99,0 | 2,0 |
| Lóbab [<i>Vicia faba</i> L. (partim)] | I. 31. | II. 10. | 3,0 | – | 85,0 | 98,0 | 7,0 |
| Pannon bükköny (<i>Vicia pannonica</i> Crantz) | IX. 10. | IX. 20. | 2,0 | – | 90,0 | 98,0 | 2,0 |
| Takarmánybükköny (<i>Vicia sativa</i> L.) | I. 31. | II. 10. | 2,0 | – | 90,0 | 98,0 | 4,0 |
| Szöszös bükköny (<i>Vicia villosa</i> Roth) | IX. 10. | IX. 20. | 2,0 | – | 85,0 | 98,0 | 2,0 |
| Karórépa [<i>Brassica napus</i> L. var. <i>napobrassica</i> (L.) Rchb.] | I. 31. | II. 10. | 2,0 | – | 80,0 | 98,0 | 1,0 |
| Takarmánykáposzta [<i>Brassica oleracea</i> L. convar. <i>acephala</i> (DC.) Alef. var. <i>medullosa</i> Thell. + var. <i>viridis</i>] | I. 31. | II. 10. | 0,1 | – | 80,0 | 95,0 | 0,5 |
| Mézontófü (<i>Phacelia tanacetifolia</i> Benth.) | I. 20. | I. 31. | 1,5 | – | 85,0 | 98,0 | 2,0 |
| Takarmányretek (olajretek) (<i>Raphanus sativus</i> L. var. <i>oleiformis</i> pers.) | I. 31. | II. 10. | 0,5 | – | 80,0 | 97,0 | 1,0 |
| OLAJ- ÉS ROSTNÖVÉNYEK | | | | | | | |
| Földimogyoró (<i>Arachis hypogaea</i> L.) | I. 31. | II. 20. | 3,0 | – | 70,0 | 99,0 | 4,0 |
| Réparepce [<i>Brassica rapa</i> L. var. <i>silvestris</i> (Lam.) Briggs] | | | | | | | |
| őszi | VIII. 5. | VIII. 10. | 1,0 | – | 94,0 | 99,5 | 1,0 |
| tavaszi | I. 31. | II. 10. | 1,0 | – | 94,0 | 99,5 | 1,0 |
| Barna mustár [<i>Brassica juncea</i> (L.) Czern.] | I. 15. | II. 15. | 3,0 | – | 95,0 | 99,0 | 2,0 |
| Káposztarepce [<i>Brassica napus</i> L. (partim)] hibrid | | | | | | | |
| őszi | VIII. 5. | VIII. 10. | 1,0 | – | 94,0 | 99,5 | 1,0 |

| | | | | | | | |
|--|-----------|-----------|-----|-----|------|------|------|
| hibrid és szabadelvirágzású fajta | | | | | | | |
| hibrid komponens | VIII. 5. | VIII. 10. | 0,4 | – | 94,0 | 99,5 | 0,6 |
| tavaszi | I. 30. | II. 10. | 1,0 | – | 94,0 | 99,5 | 1,0 |
| hibrid és szabadelvirágzású fajta | | | | | | | |
| hibrid komponens | I. 30. | II. 10. | 0,4 | – | 94,0 | 99,5 | 0,6 |
| Fekete mustár [<i>Brassica nigra</i> (L.) W.D.J. Koch] | I. 31. | II. 15. | 3,0 | – | 95,0 | 99,0 | 2,0 |
| Kender (<i>Cannabis sativa</i> L.) | | | | | | | |
| hibrid | I. 31. | II. 20. | 2,0 | – | 85,0 | 98,5 | 2,0 |
| vonalak | I. 31. | II. 20. | 1,0 | – | 85,0 | 98,5 | 1,0 |
| Sáfrányos széklice (<i>Carthamus tinctorius</i> L.) | I. 15. | II. 15. | 3,0 | – | 90,0 | 99,0 | 2,0 |
| Kömény (<i>Carum carvi</i> L.) | I. 15. | II. 15. | 3,0 | – | 80,0 | 99,0 | 2,0 |
| Napraforgó (<i>Helianthus annuus</i> L.) | | | | | | | |
| hibrid és szabadelvirágzású fajta | I. 31. | III. 15. | 2,0 | – | 92,0 | 99,5 | 1,0 |
| hibrid komponens | I. 31. | III. 15. | 1,0 | – | 87,0 | 99,5 | 1,0 |
| Len (olajlen, rostlen) (<i>Linum usitatissimum</i> L.) | I. 31. | II. 20. | 1,5 | – | 87,0 | 98,5 | 2,0 |
| Mák (<i>Papaver somniferum</i> L.) | XII. 15. | I. 15. | 1,2 | – | 90,0 | 99,0 | 1,0 |
| Fehér mustár (<i>Sinapis alba</i> L.) | I. 15. | II. 15. | 3,0 | – | 95,0 | 99,0 | 2,0 |
| Szója [<i>Glycine max</i> (L.) Merr.] | I. 31. | II. 15. | 3,0 | – | 80,0 | 98,0 | 5,0 |
| GABONAFÉLÉK | | | | | | | |
| Csupasz zab (<i>Avena nuda</i> L.) | I. 31. | II. 10. | 3,0 | 200 | 87,0 | 99,0 | 10,0 |
| Zab beleértve: bizánci zab [<i>Avena sativa</i> L. (továbbá <i>Avena byzantina</i> K. Koch)] | | | | | | | |
| tavaszi | I. 31. | II. 10. | 3,0 | 200 | 87,0 | 99,0 | 10,0 |
| őszi | IX. 10. | IX. 20. | 3,0 | 220 | 87,0 | 99,0 | 5,0 |
| Homoki zab (<i>Avena strigosa</i> Schreb.) | IX. 10. | IX. 20. | 3,0 | 220 | 87,0 | 99,0 | 5,0 |
| Árpa (<i>Hordeum vulgare</i> L.) | | | | | | | |
| őszi (csupasz árpa is) | IX. 10. | IX. 20. | 4,0 | 220 | 90,0 | 99,0 | 5,0 |
| tavaszi | I. 31. | II. 20. | 3,0 | 200 | 90,0 | 99,0 | 10,0 |
| Rizs (<i>Oryza sativa</i> L.) | I. 31. | III. 10. | 5,0 | 105 | 90,0 | 99,8 | 8,0 |
| Fénymag (<i>Phalaris canariensis</i> L.) | I. 31. | III. 15. | 2,0 | – | 90,0 | 99,5 | 3,0 |
| Rozs (<i>Secale cereale</i> L.) | | | | | | | |
| őszi (fajta, hibrid) | VIII. 15. | VIII. 25. | 6,5 | – | 85,0 | 99,0 | 12,0 |
| tavaszi (fajta, hibrid) | I. 31. | II. 25. | 6,5 | – | 85,0 | 99,0 | 12,0 |

| | | | | | | | |
|---|-----------|-----------|----------|-----|----------|------|------|
| vonal, alapegyszeres-őszi | VIII. 15. | VIII. 25. | 3,0 | – | 85,0 | 99,0 | 6,0 |
| vonal, alapegyszeres-tavaszi | I. 31. | II. 25. | 3,0 | | 85,0 | 99,0 | 6,0 |
| Cirok | | | | | | | |
| [Sorghum bicolor (L.) Moench] | | | | | | | |
| hibrid és szab. elv. fajták | II. 10. | III. 15. | 0,5 | – | 90,0 | 99,5 | 1,0 |
| vonal, alapegyszeres | II. 10. | III. 15. | 0,5 | 50 | 90,0 | 99,5 | 1,0 |
| Szudánifű | | | | | | | |
| [Sorghum sudanense (Piper) Stapf] | | | | | | | |
| hibrid és szab. elv. fajták | II. 10. | III. 15. | 0,5 | – | 90,0 | 99,5 | 1,0 |
| vonal, alapegyszeres | II. 10. | III. 15. | 0,5 | 50 | 90,0 | 99,5 | 1,0 |
| Cirok x Szudánifű hibrid | | | | | | | |
| [Sorghum bicolor (L.) Moench x Sorghum sudanense (Piper) Stapf] | | | | | | | |
| hibrid | II. 10. | III. 15. | 0,5 | – | 90,0 | 99,5 | 1,0 |
| vonal, alapegyszeres | II. 10. | III. 15. | 0,5 | 50 | 90,0 | 99,5 | 1,0 |
| Tritikálé | | | | | | | |
| (x Triticosecale Wittm. ex A. Camus) | | | | | | | |
| őszi (fajta, hibrid) | VIII. 15. | VIII. 25. | 8,0 | 350 | 80,0 | 99,0 | 12,0 |
| tavaszi (fajta, hibrid) | I. 31. | II. 25. | 8,0 | 350 | 80,0 | 99,0 | 12,0 |
| vonal, alapegyszeres-őszi | VIII. 15. | VIII. 25. | 3,0 | – | 80,0 | 99,0 | 6,0 |
| vonal, alapegyszeres-tavaszi | I. 31. | II. 25. | 3,0 | | 80,0 | 99,0 | 6,0 |
| Búza | | | | | | | |
| (Triticum aestivum L.) | | | | | | | |
| őszi (fajta, hibrid) | IX. 10. | IX. 20. | 4,0 | 220 | 90,0 | 99,0 | 5,0 |
| vonal, alapegyszeres | IX. 10. | IX. 20. | 4,0 | 220 | 90,0 | 99,0 | 5,0 |
| tavaszi | I. 31. | II. 10. | 4,0 | 220 | 90,0 | 99,0 | 5,0 |
| Durumbúza | | | | | | | |
| (Triticum durum Desf.) | | | | | | | |
| őszi | IX. 10. | IX. 20. | 4,0 | 220 | 90,0 | 99,0 | 5,0 |
| tavaszi | I. 31. | II. 10. | 4,0 | 220 | 90,0 | 99,0 | 5,0 |
| Tönkölybúza | | | | | | | |
| (Triticum spelta L.) | | | | | | | |
| őszi | IX. 10. | IX. 20. | 4,0 | 220 | 90,0 | 99,0 | 5,0 |
| Kukorica | | | | | | | |
| (Zea mays L.) | | | | | | | |
| hibrid, szab. elv. fajta | II. 10. | III. 15. | 1,0 | – | 95,0 | 99,0 | 1,0 |
| vonal és alapegyszeres | II. 10. | III. 15. | 1,0 | – | 85,0 | 99,0 | 1,0 |
| BURGONYA | | | | | | | |
| Burgonya | II. 28. | III. 10. | 300 db | – | „E” | – | – |
| (Solanum tuberosum L.) | | | vetőgumó | | 35/55 mm | | |

| Faj | Fajtabejelentési határidő (dátum) | Vetőmag beérkezési határidő | Vizsgálati és letéti minta mennyisége (ezer szem) | Vetőmag minőségi előírások csírázási % | tisztaság % |
|---|-----------------------------------|-----------------------------|---|--|-------------|
| B) ZÖLDSÉGNÖVÉNYEK | | | | | |
| Vöröshagyma (<i>Allium cepa</i> L.) | I. 15. | II. 15. | 50 | 85,0 | 99,0 |
| Salottahagyma (<i>Allium cepa</i> L.) | I. 15. | II. 15. | 50 | 85,0 | 99,0 |
| Téli sarjadékhagyma (<i>Allium fistulosum</i> L.) | I. 15. | II. 15. | 50 | 85,0 | 99,0 |
| Póréhagyma (<i>Allium porrum</i> L.) | I. 15. | II. 15. | 50 | 85,0 | 99,0 |
| Fokhagyma (<i>Allium sativum</i> L.) | | | | | |
| őszi | VIII. 15. | VIII. 15. | 300 gerezd | – | – |
| tavaszi | I. 15. | II. 15. | 300 gerezd | – | – |
| Metélőhagyma (<i>Allium schoenoprasum</i> L.) | I. 15. | II. 15. | 50 | 85,0 | 99,0 |
| Turbolya (<i>Anthriscus cerefolium</i> L. Hoffm.) | I. 15. | II. 15. | 15 | 70,0 | 96,0 |
| Gyökérseller, levélseller (<i>Apium graveolens</i> L.) | XII. 15. | I. 15. | 90 | 85,0 | 99,0 |
| Spárga (<i>Asparagus officinalis</i> L.) | XII. 15. | I. 15. | 600 db | 80,0 | 99,0 |
| Mángold (<i>Beta vulgaris</i> L. var. <i>vulgaris</i>) | I. 15. | II. 15. | 9 | 80,0 | 99,0 |
| Cékla (<i>Beta vulgaris</i> L. var. <i>vulgaris conditiva</i> Alef.) | I. 15. | II. 15. | 40 | 80,0 | 99,0 |
| Leveles kel [<i>Brassica oleracea</i> L. convar. <i>acephala</i> (DC.) Alef. <i>varsabellica</i>] | I. 15. | II. 15. | 12 | 90,0 | 99,0 |
| Karfiol [<i>Brassica oleracea</i> L. convar. <i>botrytis</i> (L.) Alef. var. <i>botrytis</i> L.] | I. 15. | II. 15. | 12 | 90,0 | 99,0 |
| Brokkoli, calabrese brokkoli [<i>Brassica oleracea</i> L. convar. <i>botrytis</i> (L.) Alef. var. <i>cymosa</i> Duch.] | I. 15. | II. 15. | 12 | 90,0 | 99,0 |
| Bimbóskel [<i>Brassica oleracea</i> L. convar. <i>oleracea</i> var. <i>geminifera</i> DC.] | I. 15. | II. 15. | 12 | 90,0 | 99,0 |
| Kelkáposzta [<i>Brassica oleracea</i> L. convar. <i>capitata</i> (L.) Alef. var. <i>sabauda</i> L.] | I. 15. | II. 15. | 12 | 90,0 | 99,0 |
| Fejes káposzta [<i>Brassica oleracea</i> L. convar. <i>capitata</i> (L.) Alef. var. <i>alba</i> DC] | I. 15. | II. 15. | 12 | 90,0 | 99,0 |
| Vöröskáposzta [<i>Brassica oleracea</i> L. convar. <i>capitata</i> (L.) Alef. var. <i>rubra</i> DC] | I. 15. | II. 15. | 12 | 90,0 | 99,0 |
| Karalábé [<i>Brassica oleracea</i> L. convar. <i>acephala</i> (DC.) Alef. var. <i>gongylodes</i>] | XII. 15. | I. 15. | 12 | 90,0 | 99,0 |
| Kínai kel (<i>Brassica rapa</i> L.) | I. 15. | II. 15. | 6 | 90,0 | 99,0 |
| Tarlórépa (<i>Brassica rapa</i> L. var. <i>rapa</i>) | I. 15. | II. 15. | 4 | 90,0 | 99,0 |
| Paprika (<i>Capsicum annuum</i> L.) | I. 15. | II. 15. | 5 | 92,0 | 99,0 |
| Borzaslevelű endívia. széleslevelű endívia | I. 15. | II. 15. | 10 | 90,0 | 99,0 |

| | | | | | |
|---|----------|----------|-------|------|------|
| (Cichorium endivia L.) Hajtató cikória, leveles cikória, ipari cikória (Cichorium intybus L.) Görögdinnye [Citrullus lanatus (Thumb.) Matsum. et Nakai] | I. 15. | II. 15. | 10 | 90,0 | 99,0 |
| Sárgadinnye (Cucumis melo L.) Salátauborka, konzervuborka (Cucumis sativus L.) Sütőtök (Cucurbita maxima Duchesne.) Tök (Cucurbita pepo L.) Articsóka, kardi (Cynara cardunculus L.) Sárgarépa, Takarmány sárgarépa (Daucus carota L.) Édeskömény (Foeniculum vulgare Mill.) Saláta (Lactuca sativa L.) Paradicsom [Lycopersicon esculentum Mill.] Petrezselyem [Petroselinum crispum (Mill.) Nyman ex. A. W. Hill.] Túzbab (Phaseolus coccineus L.) Zöldbab (bokorbab és futóbab) (Phaseolus vulgaris L.) Kifejtőborsó, velőborsó, cukorborsó [Pisum sativum L. (partim)] Retek, fekete retek (Raphanus sativus L.) Feketegyökér (Scorzonera hispanica L.) Tojásgyümölcs (Solanum melongena L.) Spenót (Spinacea oleracea L.) Galambbegysaláta [Valerianella locusta (L.) Laterr.] Lóbab [Vicia faba L. (partim.)] Csemegekukorica, pattogató kukorica [Zea mays L. (partim)] | I. 15. | II. 15. | 2,4 | 94,0 | 99,0 |
| | XII. 15. | I. 15. | 3 | 94,0 | 99,0 |
| | XII. 15. | I. 15. | 2 | 94,0 | 99,0 |
| | II. 15. | III. 15. | 3 | 88,0 | 98,0 |
| | II. 15. | III. 15. | 3 | 88,0 | 98,0 |
| | II. 15. | III. 15. | 2 | 88,0 | 98,0 |
| | I. 15. | II. 15. | 200 | 85,0 | 98,0 |
| | I. 15. | II. 15. | 800 g | 85,0 | 99,0 |
| | XII. 15. | I. 15. | 90 | 90,0 | 99,0 |
| | XII. 15. | I. 15. | 10 | 95,0 | 99,0 |
| | I. 15. | II. 15. | 120 | 75,0 | 99,0 |
| | II. 15. | III. 15. | 2,5 | 75,0 | 99,0 |
| | II. 15. | III. 15. | 2,5 | 88,0 | 99,5 |
| | I. 15. | II. 15. | 20 | 90,0 | 99,5 |
| | XII. 15. | I. 15. | 50 | 90,0 | 99,0 |
| | I. 15. | II. 15. | 40 | 70,0 | 95,0 |
| | II. 15. | III. 15. | 10 | 85,0 | 99,0 |
| | I. 15. | II. 15. | 70 | 85,0 | 99,0 |
| | I. 15. | II. 15. | 20 | 90,0 | 99,0 |
| | II. 15. | III. 15. | 2,5 | 75,0 | 99,0 |
| | II. 15. | III. 15. | 1 | 80,0 | 98,0 |

| Faj | Bejelentési határidő | Vizsgálatokhoz szükséges növényanyag |
|--|----------------------|---|
| C) SZŐLŐ-GYÜMÖLCS | | |
| Szőlő és szőlő alany | I. 20. | 36 db oltvány, illetve gyökeres alany |
| Alma, körte alany | I. 20. | 50 db 1 éves gyökeres dugvány |
| Alma, körte, birs, naspolya, cseresznye, meggy, szilva, kajszibarack | I. 20. | 12 db oltvány vagy 4 db szemzőhajtás |
| Birs alany | I. 20. | 60 db 1 éves gyökeres dugvány |
| Őszibarack | I. 20. | 16 db oltvány vagy 4 db szemzőhajtás |
| Mandula, mogyoró | I. 20. | 10 db oltvány |
| Dió | I. 20. | 30 db oltvány |
| Gesztenye | I. 20. | 8 db oltvány |
| Köszméte | II. 1. | 10 db tő vagy oltvány |
| Ribiszke, szeder | II. 1. | 15 db tő |
| Ribizkeköszméte, áfonya | II. 1. | 10 db tő |
| Málna | II. 1. | 20 db tő |
| Szamóca | VII. 1. | 50 db palánta |
| Prunus alany | I. 20. | 25 db gyökeres dugvány vagy 80 db 1 éves magonc |
| Bodza | II. 1. | 12 db tő |

"

3. melléklet a 42/2011. (V. 26.) VM rendelethez

„5. számú melléklet a 40/2004. (IV. 7.) FVM rendelethez

A gazdasági értékvizsgálathoz szükséges szaporítóanyag mennyiségi és minőségi előírásai

Szántóföldi növények

| Faj | Vetőmag beérkezési határidő | Vizsgálati évek száma | Szükséges vetőmag mennyiség helyenként (kg) | Kísérleti helyek száma | Vetőmag minőségi előírások csírázási % | tisztaság % |
|---|-----------------------------|-----------------------|---|------------------------|---|-------------|
| RÉPAFÉLÉK | | | | | | |
| Cukorrépa (Beta vulgaris L.) | III. 1. | 2 | 0,15 | 7 | 80,0 | 99,0 |
| Takarmányrépa (Beta vulgaris L.) | II. 15. | 2 | 0,15 | 4 | 80,0 | 99,0 |
| TAKARMÁNYNÖVÉNYEK ÉS PÁZSITFÜVEK | | | | | | |
| Ebtippán (Agrostis canina L.) | II. 10. | 4 | 0,2 | 4 | 75,0 | 90,0 |
| Óriás tippán (Agrostis gigantea Roth) | II. 10. | 4 | 0,2 | 4 | 80,0 | 90,0 |
| Tarackos tippán (Agrostis stolonifera L.) | II. 10. | 4 | 0,2 | 4 | 75,0 | 90,0 |
| Cérnatippán (Agrostis capillaris L.) | II. 10. | 4 | 0,2 | 4 | 75,0 | 90,0 |
| Réti ecsetpázsit (Alopecurus pratensis L.) | II. 10. | 4 | 0,3 | 4 | 70,0 | 75,0 |
| Francia perje [Arrhenatherum elatius (L.) P. Beauv. ex J. Presl & C. Presl] | II. 10. | 4 | 0,3 | 4 | 75,0 | 90,0 |
| Sudár rozsok (Bromus catharticus Vahl) | II. 10. | 4 | 0,3 | 4 | 75,0 | 97,0 |
| Alaszkai rozsok (Bromus sitchensis Trin.) | II. 10. | 4 | 0,3 | 4 | 75,0 | 97,0 |

| | | | | | | |
|---|---------|---|-----|---|------|------|
| Csillagpázsit [Cynodon dactylon (L.) Pers.] | II. 10. | 4 | 0,3 | 4 | 70,0 | 90,0 |
| Csomós ebír (Dactylis glomerata L.) | II. 10. | 4 | 0,2 | 4 | 80,0 | 90,0 |
| Nádkéjú csenkesz (Festuca arundinacea Schreber) | II. 10. | 4 | 0,3 | 4 | 80,0 | 95,0 |
| Fonalas csenkesz (Festuca filiformis Pourr.) | II. 10. | 4 | 0,3 | 4 | 75,0 | 85,0 |
| Juhcsenkesz (Festuca ovina L.) | II. 10. | 4 | 0,3 | 4 | 75,0 | 85,0 |
| Réti csenkesz (Festuca pratensis Huds.) | II. 10. | 4 | 0,3 | 4 | 80,0 | 95,0 |
| Vörös csenkesz (Festuca rubra L.) | II. 10. | 4 | 0,3 | 4 | 75,0 | 90,0 |
| Keménylevelű csenkesz Festuca trachyphilla (Hack.) Krajina | II. 10. | 4 | 0,3 | 4 | 75,0 | 85,0 |
| Csenkesz-perje fajhibrid (xFestulolium Asch. & Graebn.) | II. 10. | 4 | 0,3 | 4 | 75,0 | 96,0 |
| Olaszperje, hollandiperje (Lolium multiflorum Lam.) | II. 10. | 2 | 0,3 | 4 | 75,0 | 96,0 |
| Angolperje (Lolium perenne L.) | II. 10. | 4 | 0,3 | | 80,0 | 96,0 |
| Hibrid perje (Lolium x boucheanum Kunth) | II. 10. | 4 | 0,3 | 4 | 75,0 | 96,0 |
| Kanárköles (Phalaris aquatica L.) | II. 10. | 4 | 0,2 | 4 | 75,0 | 96,0 |
| Kis komócsin (Phleum nodosum L.) | II. 10. | 4 | 0,2 | 4 | 80,0 | 96,0 |
| Egynyári perje (Poa annua L.) | II. 10. | 2 | 0,2 | 4 | 75,0 | 85,0 |
| Ligeti perje (Poa nemoralis L.) | II. 10. | 4 | 0,2 | 4 | 75,0 | 85,0 |
| Mocsári perje (Poa palustris L.) | II. 10. | 4 | 0,2 | 4 | 75,0 | 85,0 |
| Réti perje (Poa pratensis L.) | II. 10. | 4 | 0,2 | 4 | 75,0 | 85,0 |
| Sovány perje (Poa trivialis L.) | II. 10. | 4 | 0,2 | 4 | 75,0 | 85,0 |
| Aranyzab [Trisetum flavescens (L.) P. Beauv.] | II. 10. | 4 | 0,2 | 4 | 70,0 | 75,0 |
| Keleti kecskeruta (Galega orientalis Lam.) | II. 10. | 4 | 1,5 | 4 | 75,0 | 97,0 |
| Koronás baltavirág (Hedysarum coronarium L.) | II. 10. | 4 | 0,2 | 4 | 75,0 | 95,0 |
| Szarvaskerep (Lotus corniculatus L.) | II. 10. | 4 | 0,2 | 4 | 75,0 | 95,0 |
| Fehérvirágú csillagfürt (Lupinus albus L.) | II.10. | 2 | 3,0 | 4 | 80,0 | 98,0 |
| Sárgavirágú csillagfürt (Lupinus luteus L.) | II. 10. | 2 | 3,0 | 4 | 80,0 | 98,0 |
| Komlós lucerna (Medicago lupulina L.) | II. 10. | 4 | 0,2 | 4 | 80,0 | 97,0 |
| Lucerna (Medicago sativa L.) | II. 10. | 4 | 0,2 | 5 | 80,0 | 97,0 |
| Tarkavirágú lucerna (Medicago x varia T. Martyn) | II. 10. | 4 | 0,2 | 5 | 80,0 | 97,0 |
| Baltacim (Onobrychis viciifolia Scop.) | II. 10. | 3 | 0,2 | 4 | 75,0 | 95,0 |

| | | | | | | |
|--|-----------|---|-----|---|------|------|
| Étkezési száraz- és takarmányborsó [<i>Pisum sativum</i> L. (partim)] | II. 10. | 3 | 4,0 | 5 | 80,0 | 98,0 |
| Alexandriai here (<i>Trifolium alexandrinum</i> L.) | II. 10. | 2 | 0,2 | 4 | 80,0 | 97,0 |
| Svédhere (<i>Trifolium hybridum</i> L.) | II. 10. | 4 | 0,2 | 4 | 80,0 | 97,0 |
| Bíborhere (<i>Trifolium incarnatum</i> L.) | VIII. 10. | 2 | 0,2 | 4 | 75,0 | 97,0 |
| Vöröshere (<i>Trifolium pratense</i> L.) | I. 31. | 3 | 0,2 | 4 | 80,0 | 97,0 |
| Fehérhere (<i>Trifolium repens</i> L.) | II. 10. | 4 | 0,2 | 4 | 80,0 | 97,0 |
| Perzsa here (<i>Trifolium resupinatum</i> L.) | II. 10. | 2 | 0,2 | 4 | 80,0 | 97,0 |
| Görögszéna (<i>Trigonella foenum-graecum</i> L.) | II. 10. | 4 | 0,2 | 4 | 80,0 | 95,0 |
| Lóbab [<i>Vicia faba</i> L. (partim)] | II. 10. | 2 | 4,0 | 4 | 85,0 | 98,0 |
| Pannon bükköny (<i>Vicia pannonica</i> Crantz) | VIII. 31. | 2 | 1,5 | 4 | 85,0 | 98,0 |
| Takarmánybükköny (<i>Vicia sativa</i> L.) | II. 10. | 2 | 1,5 | 4 | 85,0 | 98,0 |
| Szöszös bükköny (<i>Vicia villosa</i> Roth) | IX. 20. | 2 | 1,5 | 4 | 85,0 | 98,0 |
| Karórépa [<i>Brassica napus</i> L. var. napobrassica (L.) Rchb.] | II. 10. | 2 | 0,2 | 4 | 80,0 | 98,0 |
| Takarmánykáposzta [<i>Brassica oleracea</i> L. convar. acephala (DC.) Alef. var. medullosa Thell. + var. viridis] | II. 10. | 2 | 0,2 | 4 | 75,0 | 98,0 |
| Mézontófü (<i>Phacelia tanacetifolia</i> Benth.) | II. 10. | 2 | 0,2 | 4 | 80,0 | 96,0 |
| Takarmányretek (olajretek) [<i>Raphanus sativus</i> L. var. oleiformis pers.] | II. 10. | 2 | 0,4 | 4 | 80,0 | 97,0 |
| OLAJ- ÉS ROSTNÖVÉNYEK | | | | | | |
| Földimogyoró (<i>Arachis hypogaea</i> L.) | II. 20. | 2 | 1,6 | 4 | 70,0 | 99,0 |
| Réparepce [<i>Brassica rapa</i> L. var. <i>silvestris</i> (Lam.) Briggs] | | | | | | |
| őszi | VIII. 10. | 2 | – | 4 | 85,0 | – |
| tavaszi | II. 10. | 2 | 0,3 | 4 | 85,0 | 98,0 |
| Barna mustár [<i>Brassica juncea</i> (L.) Czern.] | II. 15. | 2 | 0,4 | 4 | 85,0 | 98,0 |
| Káposztarepce [<i>Brassica napus</i> L. (partim)] | | | | | | |
| őszi | VIII. 10. | 3 | 0,6 | 7 | 94,0 | 99,5 |
| tavaszi | II. 10. | 2 | 0,5 | 5 | 94,0 | 99,5 |
| Fekete mustár [<i>Brassica nigra</i> (L.) W.D.J. Koch] | II. 15. | 2 | 0,4 | 4 | 85,0 | 98,0 |
| Kender (<i>Cannabis sativa</i> L.) | II. 15. | 2 | 1,0 | 4 | 85,0 | 99,5 |
| Sáfrányos széklice (<i>Carthamus tinctorius</i> L.) | II. 15. | 2 | 0,3 | 4 | 90,0 | 99,0 |
| Kömény (<i>Carum carvi</i> L.) | II. 15. | 2 | 0,2 | 4 | 80,0 | 99,0 |

| | | | | | | |
|---|----------|---|--------------------|---|----------|------|
| Napraforgó (<i>Helianthus annuus</i> L.) | III. 20. | 3 | 0,7 | 7 | 92,0 | 99,5 |
| Len (olajlen, rostlen) (<i>Linum usitatissimum</i> L.) | II. 20. | 2 | 1,5 | 4 | 85,0 | 99,0 |
| Mák (<i>Papaver somniferum</i> L.) | I. 15. | 2 | 0,3 | 4 | 90,0 | 99,0 |
| Fehér mustár (<i>Sinapis alba</i> L.) | II. 15. | 2 | 0,4 | 4 | 85,0 | 98,0 |
| Szója [<i>Glycine max</i> (L.) Merr.] | II. 15. | 2 | 2,0 | 5 | 90,0 | 99,5 |
| GABONAFÉLÉK | | | | | | |
| Csupasz zab (<i>Avena nuda</i> L.) | II. 10. | 3 | 1,3 | 4 | 87,0 | 99,0 |
| Zab beleértve bizánci zab (<i>Avena sativa</i> L. <i>Avena byzantina</i> K. Koch) | | | | | | |
| tavaszi | II. 10. | 3 | 1,3 | 4 | 87,0 | 99,0 |
| őszi | IX. 20. | 3 | 1,3 | 4 | 87,0 | 99,0 |
| Homoki zab (<i>Avena strigosa</i> Schreb.) | IX. 20. | 3 | 1,3 | 4 | 87,0 | 99,0 |
| Árpa (<i>Hordeum vulgare</i> L.) | | | | | | |
| őszi | IX. 20. | 3 | 2,2 | 7 | 90,0 | 99,0 |
| (Csupasz árpa is) | | | | | | |
| tavaszi | II. 10. | 2 | 2,0 | 6 | 90,0 | 99,0 |
| Rizs (<i>Oryza sativa</i> L.) | III. 10. | 2 | 2,5 | 4 | 90,0 | 99,8 |
| Fénymag (<i>Phalaris canariensis</i> L.) | III. 15. | 2 | 0,4 | 4 | 90,0 | 99,5 |
| Rozs (<i>Secale cereale</i> L.) | IX. 20. | 2 | 1,4 | 5 | 82,0 | 99,0 |
| Cirok [<i>Sorghum bicolor</i> (L.) Moench] | III. 15. | 2 | 0,4 | 5 | 90,0 | 99,0 |
| Szudáni fű [<i>Sorghum sudanense</i> (Piper) Stapf.] | III. 15. | 2 | 0,5 | 5 | 90,0 | 99,5 |
| Cirok x szudánifű hibrid [<i>Sorghum bicolor</i> (L.) Moench x <i>Sorghum sudanense</i> (Piper) Stapf] | III. 15. | 2 | 0,5 | 5 | 90,0 | 99,5 |
| Tritikálé (x <i>Triticosecale</i> Wittm. ex A. Camus) | | | | | | |
| őszi | IX. 20. | 3 | 2,0 | 5 | 80,0 | 99,0 |
| tavaszi | II. 10. | 2 | 2,0 | 5 | 80,0 | 99,0 |
| Búza (<i>Triticum aestivum</i> L.) | | | | | | |
| őszi | IX. 20. | 3 | 2,3 | 7 | 85,0 | 88,0 |
| tavaszi | II. 10. | 2 | 2,3 | 5 | 85,0 | 99,0 |
| Durumbúza (<i>Triticum durum</i> Desf.) | | | | | | |
| őszi | IX. 20. | 3 | 2,3 | 4 | 90,0 | 99,0 |
| tavaszi | II. 10. | 2 | 1,8 | 4 | 90,0 | 99,0 |
| Tönkölybúza (<i>Triticum spelta</i> L.) | IX. 20. | 2 | 1,5 | 5 | 85,0 | 99,0 |
| Kukorica (<i>Zea mays</i> L.) | III. 15. | 3 | 0,7 | 8 | 90,0 | 99,0 |
| BURGONYA | | | | | | |
| Burgonya (<i>Solanum tuberosum</i> L.) | III. 15. | 3 | 350 db vetőgumó | 6 | K1 A (E) | – |

4. melléklet a 42/2011. (V. 26.) VM rendelethez

„10. számú melléklet a 40/2004. (IV. 7.) FVM rendelethez

I. Rész

A Községi Növényfajta-hivatal vizsgálati iránymutatásai a szántóföldi növényfajok DUS vizsgálatára

| Tudományos név | Közhasználatú név | CPVO-jegyzőkönyv |
|---|--|-------------------------------------|
| <i>Pisum sativum</i> L. | Takarmányborsó | 2010.3.11-i TP 7/2 jegyzőkönyv |
| <i>Brassica napus</i> L. | Káposztarepce | 2004.3.25-i TP 36/1 jegyzőkönyv |
| <i>Helianthus annuus</i> L. | Napraforgó | 2002.10.31-i TP 81/1 jegyzőkönyv |
| <i>Linum usitatissimum</i> L. | Len/olajlen | 2007.3.21-i TP 57/1 jegyzőkönyv |
| <i>Avena nuda</i> L. | Csupasz zab | 2003.11.6-i TP 20/1 jegyzőkönyv |
| <i>Avena sativa</i> L. (includes <i>A. byzantina</i> K. Koch) | Zab és bizánci zab | 2003.11.6-i TP 20/1 jegyzőkönyv |
| <i>Hordeum vulgare</i> L. | Árpa | 2010.3.11-i TP 19/2rev. jegyzőkönyv |
| <i>Oryza sativa</i> L. | Rizs | 2004.11.18-i TP 16/1 jegyzőkönyv |
| <i>Secale cereale</i> L. | Rozs | 2002.10.31-i TP 58/1 jegyzőkönyv |
| xTriticosecale Wittm. ex A. Camus | A Triticum nemzetség valamely fajának és a Secale nemzetség valamely fajának keresztezéséből származó hibridek | 2007.1.22-i TP 121/2 jegyzőkönyv |
| <i>Triticum aestivum</i> L. | Búza | 2009.10.28-i TP 3/4rev. jegyzőkönyv |
| <i>Triticum durum</i> Desf. | Durumbúza | 2003.11.6-i TP 120/2 jegyzőkönyv |
| <i>Zea mays</i> L. | Kukorica | 2010.3.11-i TP 2/3 jegyzőkönyv |
| <i>Solanum tuberosum</i> L. | Burgonya | 2005.12.1-jei TP 23/2 jegyzőkönyv |

II. Rész

Az UPOV vizsgálati irányelvei a szántóföldi növényfajok DUS vizsgálatára

| Tudományos név | Közhasználatú név | UPOV-iránymutatás |
|---|---------------------------|-----------------------------------|
| <i>Beta vulgaris</i> L. | Takarmányrépa | 1994.11.4-i TG/150/3 iránymutatás |
| <i>Agrostis canina</i> L. | Ebtippán | 1990.10.12-i TG/30/6 iránymutatás |
| <i>Agrostis gigantea</i> Roth. | Óriás tippán | 1990.10.12-i TG/30/6 iránymutatás |
| <i>Agrostis stolonifera</i> L. | Tarackos tippán | 1990.10.12-i TG/30/6 iránymutatás |
| <i>Agrostis capillaris</i> L. | Cérnatippán | 1990.10.12-i TG/30/6 iránymutatás |
| <i>Bromus catharticus</i> Vahl | Prérfű | 2001.4.4-i TG/180/3 iránymutatás |
| <i>Bromus sitchensis</i> Trin. | Alaszka-i rozsnok | 2001.4.4-i TG/180/3 iránymutatás |
| <i>Dactylis glomerata</i> L. | Csomói ebír | 2002.4.17-i TG/31/8 iránymutatás |
| <i>Festuca arundinacea</i> Schreber | Nádkéű csenkesz | 2002.4.17-i TG/39/8 iránymutatás |
| <i>Festuca filiformis</i> Pourr. | Finomlevelű juhcsenkesz | 2006.4.5-i TG/67/5 iránymutatás |
| <i>Festuca ovina</i> L. | Juhcsenkesz | 2006.4.5-i TG/67/5 iránymutatás |
| <i>Festuca pratensis</i> Huds. | Réti csenkesz | 2002.4.17-i TG/39/8 iránymutatás |
| <i>Festuca rubra</i> L. | Vörös csenkesz | 2006.4.5-i TG/67/5 iránymutatás |
| <i>Festuca trachyphylla</i> (Hack.) Krajina | Krajina – csenkesz | 2006.4.5-i TG/67/5 iránymutatás |
| <i>Lolium multiflorum</i> Lam. | Olasz perje | 2006.4.5-i TG/4/8 iránymutatás |
| <i>Lolium perenne</i> L. | Évelő perje | 2006.4.5-i TG/4/8 iránymutatás |
| <i>Lolium x boucheanum</i> Kunth | Hibrid perje | 2006.4.5-i TG/4/8 iránymutatás |
| <i>Phleum nodosum</i> L. | Kis komócsin | 1984.11.7-i TG/34/6 iránymutatás |
| <i>Phleum pratense</i> L. | Timothy | 1984.11.7-i TG/34/6 iránymutatás |
| <i>Poa pratensis</i> L. | Réti perje | 1990.10.12-i TG/33/6 iránymutatás |
| <i>Lupinus albus</i> L. | Fehér csillagfűrt | 2004.3.31-i TG/66/4 iránymutatás |
| <i>Lupinus angustifolius</i> L. | Keskenylevelű csillagfűrt | 2004.3.31-i TG/66/4 iránymutatás |
| <i>Lupinus luteus</i> L. | Sárga csillagfűrt | 2004.3.31-i TG/66/4 iránymutatás |
| <i>Medicago sativa</i> L. | Lucerna | 2005.4.6-i TG/6/5 iránymutatás |
| <i>Medicago x varia</i> T. Martyn | Tarkavirágú lucerna | 2005.4.6-i TG/6/5 iránymutatás |
| <i>Trifolium pratense</i> L. | Vöröshere | 2001.4.4-i TG/5/7 iránymutatás |
| <i>Trifolium repens</i> L. | Fehérhere | 2003.4.9-i TG/38/7 iránymutatás |

| | | |
|--|--------------------|--------------------------------------|
| Vicia faba L. | Lóbab | 2002.4.17-i TG/8/6 iránymutatás |
| Vicia sativa L. | Tavaszi bükköny | 1988.10.21-i TG/32/6 iránymutatás |
| Brassica napus L. var. napobrassica (L.) Rchb. | Karórépa | 2001.4.4-I + 2009.4.1-jei TG/89/6rev |
| Raphanus sativus L. var. oleiformis Pers. | Takarmányretek | 2001.4.4-i TG/178/3 iránymutatás |
| Arachis hypogea L. | Földimogyoró | 1985.11.13-i TG/93/3 iránymutatás |
| Brassica rapa L. var. silvestris (Lam.) Briggs | Réparepce | 2002.4.17-i TG/185/3 iránymutatás |
| Carthamus tinctorius L. | Sáfrányos szeklice | 1990.10.12-i TG/134/3 iránymutatás |
| Gossypium spp. | Gyapot | 2001.4.4-i TG/88/6 iránymutatás |
| Papaver somniferum L. | Mák | 1999.3.24-i TG/166/3 iránymutatás |
| Sinapis alba L. | Fehér mustár | 2001.4.4-i TG/179/3 iránymutatás |
| Glycine max (L.) Merrill | Szójabab | 1998.4.1-jei TG/80/6 iránymutatás |
| Sorghum bicolor (L.) Moench | Cirok | 1989.10.6-i TG/122/3 iránymutatás |

III. Rész

Az I. és a II. részben nem szereplő növényfajoknak a nemzeti DUS-vizsgálati irányelvnek kell megfelelniük.”

5. melléklet a 42/2011. (V. 26.)VM rendelethez

„11. számú melléklet a 40/2004. (IV. 7.) FVM rendelethez

I. Rész

A Községi Növényfajta-hivatal vizsgálati iránymutatásai a zöldségfajok DUS vizsgálatára

| Tudományos név | Közhasználatú név | CPVO-jegyzőkönyv |
|---|---|------------------------------------|
| Allium cepa L. (Cepa group) | Vöröshagyma | 2009.4.1-jei TP 46/2 jegyzőkönyv |
| Allium cepa L. (Aggregatum group) | Salottahagyma | 2009.4.1-jei TP 46/2 jegyzőkönyv |
| Allium fistulosum L. | Téli sarjadékhagyma | 2010.3.11-i TP 161/1 jegyzőkönyv |
| Allium porrum L. | Póréhagyma | 2009.4.1-jei TP 85/2 jegyzőkönyv |
| Allium sativum L. | Fokhagyma | 2004.3.25-i TP 162/1 jegyzőkönyv |
| Allium schoenoprasum L. | Metélő hagyma | 2009.4.1-jei TP 198/1 jegyzőkönyv |
| Apium graveolens L. | Zeller | 2008.3.13-i TP 82/1 jegyzőkönyv |
| Apium graveolens L. | Gumós zeller | 2008.3.13-i TP 74/1 jegyzőkönyv |
| Asparagus officinalis L. | Spárga | 2002.3.27-i TP 130/1 jegyzőkönyv |
| Beta vulgaris L. | Cékla, beleértve a cheltenham répát is | 2009.4.1-jei TP 60/1 jegyzőkönyv |
| Brassica oleracea L. | Karfiol | 2010.3.11-i TP 45/2 jegyzőkönyv |
| Brassica oleracea L. | Brokkoli vagy Calabrese brokkoli | 2007.3.21-i TP 151/2 jegyzőkönyv |
| Brassica oleracea L. | Bimbóskel | 2005.12.1-jei TP 54/2 jegyzőkönyv |
| Brassica oleracea L. | Karalábé | 2004.3.25-i TP 65/1 jegyzőkönyv |
| Brassica oleracea L. | Kelkáposzta, fejes káposzta és vörös káposzta | 2005.12.1-jei TP 48/2 jegyzőkönyv |
| Brassica rapa L. | Kínai kel | 2008.3.13-i TP 105/1 jegyzőkönyv |
| Capsicum annuum L. | Csili vagy paprika | 2007.3.21-i TP 76/2 jegyzőkönyv |
| Cichorium endivia L. | Borzaslevelű és széleslevelű endívia | 2005.12.1-jei TP 118/2 jegyzőkönyv |
| Cichorium intybus L. | Ipari cikória | 2005.12.1-jei TP 172/2 jegyzőkönyv |
| Cichorium intybus L. | Cikóriasaláta | 2004.3.25-i TP 173/1 jegyzőkönyv |
| Citrullus lanatus (Thumb.) Matsum. et Nakai | Görögdinnye | 2007.3.21-i TP 142/1 jegyzőkönyv |
| Cucumis melo L. | Sárgadinnye | 2007.3.21-i TP 104/2 jegyzőkönyv |
| Cucumis sativus L. | Salátauborka és fürtös uborka | 2008.3.13-i TP 61/2 jegyzőkönyv |
| Cucurbita pepo L. | Cukkini | 2004.3.25-i TP 119/1 jegyzőkönyv |
| Cynara cardunculus L. | Articsóka és kardi | 2004.3.25-i TP 184/1 jegyzőkönyv |
| Daucus carota L. | Sárgarépa és takarmány sárgarépa | 2008.3.13-i TP 49/3 jegyzőkönyv |

| | | |
|---|---|---|
| Foeniculum vulgare Mill. | Édeskömény | 2004.3.25-i TP 183/1 jegyzőkönyv |
| Lactuca sativa L. | Saláta | 2009.4.1-jei TP 13/4 jegyzőkönyv |
| Lycopersicon esculentum Mill. | Paradicsom | 2007.3.21-i TP 44/3 jegyzőkönyv |
| Petroselinum crispum (Mill.) Nyman ex A. W. Hill | Petrezselyem | 2007.3.21-i TP 136/1 jegyzőkönyv |
| Phaseolus coccineus L. | Futóbab | 2007.3.21-i TP 9/1 jegyzőkönyv |
| Phaseolus vulgaris L. | Zöldbab (bokorbab és futóbab) | 2009.4.1-jei TP 12/3 jegyzőkönyv |
| Pisum sativum L. (partim) | Kifejtő borsó, velő borsó és cukorborsó | 2010.3.11-i TP 7/2 jegyzőkönyv |
| Raphanus sativus L. | Retek | 2002.3.27-i TP 64/1 jegyzőkönyv |
| Solanum melongena L. | Padlizsán vagy tojásgyümölcs | 2008.3.13-i TP 117/1 jegyzőkönyv |
| Spinacia oleracea L. | Spenót | 2010.3.11-i TP 55/3 jegyzőkönyv |
| Valerianella locusta (L.) Laterr. | Galambbegysaláta | 2007.3.21-i TP 75/2 jegyzőkönyv |
| Vicia faba L. (partim) | Lóbab | 2004.3.25-i TP Broadbean/1 jegyzőkönyv |
| Zea mays L. (partim) | Csemege kukorica és pattogatni való kukorica | 2010.3.11-i TP 2/3 jegyzőkönyv |

II. Rész

Az UPOV vizsgálati irányelvei a zöldségfajok DUS vizsgálatára

| Tudományos név | Közhasználatú név | UPOV-iránymutatás |
|---------------------------|------------------------------------|---|
| Beta vulgaris L. | Mángold | 2004.3.31-i TG/106/4 iránymutatás |
| Brassica oleracea L. | Leveles kel | 2004.3.31-i TG/90/6 iránymutatás |
| Brassica rapa L. | Tarlórépa | 2001.4.4-i TG/37/10 iránymutatás |
| Cichorium intybus L. | Leveles cikória vagy olasz cikória | 1996.10.18-i TG/154/3 iránymutatás |
| Cucurbita maxima Duchesne | Sütő tök | 2007.3.28-i + 2009.4.1-jei TG/155/4rev. Iránymutatás |
| Raphanus sativus L. | Fekete retek | 1999.3.24-i TG/63/6 iránymutatás |
| Rheum rhabarbarum L. | Rebarbara | 1999.3.24-i TG/62/6 iránymutatás |
| Scorzonera hispanica L. | Feketegyökér | 2010.3.24-i TG/116/4 iránymutatás |

III. Rész

Az I. és II. részben nem szereplő növényfajoknak a nemzeti DUS-vizsgálati irányelvnek kell megfelelniük.”

A vidékfejlesztési miniszter 43/2011. (V. 26.) VM rendelete az elejtett vad kezelésének és értékesítésének élelmiszer-higiéniai feltételeiről

Az élelmiszerláncról és hatósági felügyeletéről szóló 2008. évi XLVI. törvény 76. § (2) bekezdés 26., 28. és 41. pontjában, valamint a vad védelméről, a vadgazdálkodásról, valamint a vadászatról szóló 1996. évi LV. törvény 100. § (1) bekezdés c) pont 4., 15. és 26. alpontjában kapott felhatalmazás alapján – az egyes miniszterek, valamint a Miniszterelnökséget vezető államtitkár feladat- és hatásköréről szóló 212/2010. (VII. 1.) Korm. rendelet 94. § c) és i) pontjában meghatározott feladatkörömben eljárva – a következőket rendelem el:

1. Általános rendelkezések

1. § (1) E rendeletet azon tevékenységekre kell alkalmazni, amelyek során a vadászatra jogosult
- a tulajdonába kerülő elejtett vad 3. §-ban meghatározott mennyiségét átadja, valamint eladja a végső fogyasztónak minősülő természetes személynek, jogi személynek, vagy jogi személyiséggel nem rendelkező szervezetnek vagy a végső fogyasztót közvetlenül ellátó helyi kiskereskedelmi vagy vendéglátó egységnek,

- b) a tulajdonába kerülő elejtett vadat felvásárlással és továbbértékesítéssel foglalkozó élelmiszeripari vállalkozónak vagy vadfeldolgozó üzemnek értékesíti.
- (2) E rendelet 12. és 13. §-ának előírásait arra a vadászatra jogosult által üzemeltetett vadbegyűjtő helyre kell alkalmazni, amelyben a vadászatra jogosult kizárólag a saját vadászterületén hasznosított (elejtett) vadat tárolja. Amennyiben a vadászatra jogosult az általa üzemeltetett vadbegyűjtő helyen nemcsak a saját vadászterületén hasznosított (elejtett) vadat tárol, a vadbegyűjtő helynek meg kell felelnie az az élelmiszer-higiéniáról szóló 2004. április 29-i 852/2004/EK Európai Parlamenti és Tanácsi rendelet előírásainak.
- (3) E rendeletet nem kell alkalmazni
- a tenyésztett vadra,
 - az elhullva talált vadra,
 - azon tevékenységekre, amelyek során a vadászatra jogosult a tulajdonába kerülő elejtett vadat kizárólag magánfogyasztásra, mint végső fogyasztó felhasználja, vagy a tulajdonába kerülő elejtett vadat átadja, valamint eladja a végső fogyasztónak minősülő, vadászjeggyel rendelkező elejtőnek vagy az elejtőtől eltérő, a vadászatra jogosult vadászterületén a vadgazdálkodási tevékenységben elsődleges termelőként részt vevő végső fogyasztónak.
- (4) E rendelet végrehajtása során
- az élelmiszer-higiéniáról szóló, 2004. április 29-i, 852/2004/EK európai parlamenti és tanácsi rendelet vonatkozó rendelkezéseit, valamint
 - az élelmiszerjog általános elveiről és követelményeiről, az Európai Élelmiszerbiztonsági Hatóság létrehozásáról és az élelmiszerbiztonságra vonatkozó eljárások megállapításáról szóló, 2002. január 28-i, 178/2002/EK európai parlamenti és tanácsi rendelet vonatkozó rendelkezéseit
- is alkalmazni kell.

2. §

E rendelet alkalmazásában:

- apróvad*: a vad védelméről, a vadgazdálkodásról, valamint a vadászatról szóló 1996. évi LV. törvény végrehajtásainak szabályairól szóló 79/2004. (V. 4.) FVM rendelet [a továbbiakban: 79/2004. (V. 4.) FVM rendelet] 1. § (1) bekezdés b) pont ba) alpontja szerinti állatfajok,
- apróvad gyűjtőigazolás*: az elejtett apróvad, képesített vadhúsvizsgáló, vagy hatósági állatorvos vagy magán-állatorvos által elvégzett részleges húsvizsgálatát igazoló, a fogyaszthatósági döntéshez részadatokat biztosító 2. melléklet szerinti kísérőirat,
- azonosító jel*: a vad védelméről, a vadgazdálkodásról, valamint a vadászatról szóló 1996. évi LV. törvény (továbbiakban: Vadászati törvény) 57. §-a szerinti azonosító jel,
- Helyes Higiénia Gyakorlat*: a vadászatra jogosult által folytatott elsődleges termelés szintjén jelentkező élelmiszer eredetű veszélyeket azonosító, valamint az azonosított veszélyek szabályozására kidolgozott útmutató,
- helyi kiskereskedelmi vagy vendéglátó egység*: a húsvizsgálat helyétől közúton legfeljebb 60 km távolságon belül és legfeljebb 1 óra alatt elérhető, valamint hűtött rakterű szállító járművel való szállítás esetén bármely Magyarország területén működő, vadhús-forgalmazási engedéllyel rendelkező, a végső fogyasztót közvetlenül ellátó kiskereskedelmi vagy vendéglátó egység,
- képesített vadhúsvizsgáló*: az állati eredetű élelmiszerek különleges higiéniai szabályainak megállapításáról szóló, 2004. április 29-i, 853/2004/EK európai parlamenti és tanácsi rendelet III. melléklet IV. szakasz I. fejezet 2. pontja szerinti képzett személynek minősülő személy, aki a megyei kormányhivatal élelmiszerlánc-biztonsági és állategészségügyi igazgatósága (a továbbiakban: élelmiszerlánc-biztonsági és állategészségügyi igazgatóság) engedélyével rendelkezik,
- nagyvad*: a 79/2004. (V. 4.) FVM rendelet 1. § (1) bekezdés a) pontja szerinti állatfajok,
- vadászatra jogosult*: a Vadászati törvény 6. §-a szerinti vadászatra jogosult,
- vadászati év*: a Vadászati törvény 38. §-a szerinti vadászati év,
- vadászjeggy*: a Vadászati törvény 60. és 61. §-ban meghatározott, a 79/2004. (V. 4.) FVM rendelet 14. melléklete szerinti vadászjeggy,
- vadászterület*: a Vadászati törvény 8. §-a szerinti vadászterület,
- vadbegyűjtő hely*: az élelmiszerlánc-biztonsági és állategészségügyi igazgatóság által nyilvántartásba vett, a 12. és 13. §-ban foglaltaknak megfelelő létesítmény,

13. *vadkísérő jegy*: az elejtett nagyvadnak az elejtő és a képesített vadhúsvizsgáló vagy a hatósági állatorvos vagy magán-állatorvos által elvégzett részleges húsvizsgálatát igazoló, a fogyaszthatósági döntéshez részadatokat biztosító, az elejtett nagyvad jelölését kiegészítő, 1. melléklet szerinti adattartalommal bíró kísérő irat.

2. Az elejtett vad forgalomba hozatala

- 3. §**
- (1) Azok a vadászatra jogosultak, amelyek esetében az egy vadászati évben hasznosításra tervezett nagyvad darabszáma nem haladja meg a 100 darab nagyvadat, az 1. § (1) bekezdés a) pontja szerint forgalomba hozhatják az egy vadászati évben, a vadászatra jogosult vadászterületén elejtett nagyvad darabszám száz százalékának megfelelő, de maximum 100 darab nagyvadat. Azok a vadászatra jogosultak, amelyek esetében az egy vadászati évben hasznosításra tervezett nagyvad darabszáma meghaladja a 100 darab nagyvadat, az 1. § (1) bekezdés a) pontja szerint forgalomba hozhatnak 100 darab a vadászati év során, a vadászatra jogosult vadászterületén elejtett nagyvadat, valamint az ezen felül elejtett nagyvad darabszám negyven százalékának megfelelő darab nagyvadat.
 - (2) Azok a vadászatra jogosultak, amelyek esetében az egy vadászati évben hasznosításra tervezett apróvad darabszáma nem haladja meg az 5000 darab apróvadat, az 1. § (1) bekezdés a) pontja szerint forgalomba hozhatják az egy vadászati évben, a vadászatra jogosult vadászterületén elejtett apróvad darabszám száz százalékának megfelelő, de maximum 5000 darab apróvadat. Azok a vadászatra jogosultak, amelyek esetében az egy vadászati évben hasznosításra tervezett apróvad darabszáma meghaladja az 5000 darab apróvadat, az 1. § (1) bekezdés a) pontja szerint forgalomba hozhatnak 5000 darab a vadászati év során, a vadászatra jogosult vadászterületén elejtett apróvadat, valamint az ezen felül elejtett apróvad darabszám maximum negyven százalékának megfelelő apróvadat.
 - (3) Az 1. § (1) bekezdés a) pontja szerinti forgalomba hozatal során az élelmiszer birtokosa, az elejtett vad húsát hűtött rakterű szállító járművel bármely Magyarország területén működő helyi kiskereskedelmi és vendéglátó egységbe akkor szállíthatja, ha a szállító jármű rakterének hűtési rendszere aktív hűtési rendszer, amely biztosítja, hogy a szállított elejtett nagyvad hőmérséklete teljes tömegében 0–7 °C, az elejtett apróvad hőmérséklete teljes tömegében 0–4 °C legyen a szállítás teljes időtartama alatt.
 - (4) Az 1. § (1) bekezdés b) pontjában meghatározott forgalomba hozatal mennyiségi korlátozás nélkül végezhető.

3. A vadászatra jogosult és az élelmiszer birtokosának kötelezettségei

- 4. §**
- (1) A vadászatra jogosultnak az 1. § (1) bekezdés a) pontja szerinti tevékenységének megkezdését illetve megszüntetését, annak időpontjától számított nyolc napon belül nyilvántartásba vétel céljából a vadászterület helye szerinti élelmiszerlánc-biztonsági és állategészségügyi igazgatóság kerületi hivatalának írásban be kell jelentenie, az alábbi adatok feltüntetésével:
 - a) a vadászatra jogosult
 - aa) neve,
 - ab) lakóhelye vagy székhelye,
 - ac) levelezési címe,
 - ad) vadászati hatóság által adott kódszáma,
 - b) a vadászterület helye,
 - c) az elejtett vad húsvizsgálatának helye;
 - d) a vadászatra jogosult 1. § (1) bekezdés a) pontja szerinti tevékenységének pontos megjelölése,
 - e) vadbegyűjtő hely címe.
 - (2) Amennyiben a vadászterület több megye területére terjed ki, úgy azon élelmiszerlánc-biztonsági és állategészségügyi igazgatóság kerületi hivatalának kell megtenni a bejelentést, amelynek illetékessége a vadászterület nagyobb hányadára terjed ki.
 - (3) Amennyiben az (1) bekezdés szerint nyilvántartásba vett vadászatra jogosult
 - a) a 3. § (1) és (2) bekezdése szerint forgalmazható mennyiséget bizonyíthatóan túllépte,
 - b) tevékenységével vagy mulasztásával az állategészségügyi, élelmiszerhigiéniai vagy élelmiszer-biztonsági jogszabályok előírásait olyan súlyosan megsérti, hogy azzal a fogyasztók egészségét sérti vagy veszélyezteti az illetékes élelmiszerlánc-biztonsági és állategészségügyi igazgatóság a vadászatra jogosult 1. § (1) bekezdés a) pontja szerinti tevékenységének végzését egy évre megtiltja, és ennek tényét a nyilvántartásában feltünteti.
 - (4) A járványügyi helyzettől függően a Mezőgazdasági Szakigazgatási Hivatal (a továbbiakban: MgSzH) országos vagy területi szintű monitoring programot vezethet be a vadállományok az állatbetegségek bejelentésének rendjéről

szóló jogszabályban felsorolt bejelentési kötelezettség alá tartozó állatbetegségekkel való fertőzöttségének felmérése céljából. A program gyakorlati végrehajtásához szükséges részletes szabályokat a vadászterület helye szerint illetékes élelmiszerlánc-biztonsági és állategészségügyi igazgatóság határozza meg az MgSzH által kiadott útmutató alapján.

- (5) A vadászatra jogosult az e rendelet hatálya alá tartozó tevékenysége során mintát vesz az élelmiszerlánc-biztonsági és állategészségügyi igazgatóság által meghatározott esetekben a bejelentési kötelezettség alá tartozó állatbetegségek monitorozása érdekében laboratóriumi vizsgálat céljára elejtett vagy elhullva talált vadból, és azt az igazgatóság rendelkezésében megjelöltek szerint leadja. A minta laboratóriumba szállításáról az élelmiszerlánc-biztonsági és állategészségügyi igazgatóság gondoskodik. A monitoring program során a bejelentési kötelezettség alá tartozó állatbetegség megállapításra, valamint kizárására irányuló laboratóriumi vizsgálatok állami költségére történnek.

- 5. §**
- (1) A vadászatra jogosult az 1. § (1) bekezdés a) pontja szerinti tevékenység során köteles
- a) gondoskodni arról, hogy az elejtett vadat a hatósági állatorvos, a vadbegyűjtő helyen az elejtéstől számított 48 órán belül megvizsgálhassa, és olyan elejtett vad esetében, amelynek húsa trichinella parazitát tartalmazhat a húspanban előforduló trichinella hatósági vizsgálatára vonatkozó különleges szabályok megállapításáról szóló, 2005. december 5-i, 2075/2005/EK bizottsági rendelet szerint mintát vehessen trichinella vizsgálatra, mielőtt az elejtett vad húsát a végső fogyasztónak minősülő természetes, jogi személynek, jogi személyiséggel nem rendelkező szervezetnek vagy a végső fogyasztót közvetlenül ellátó helyi kiskereskedelmi vagy vendéglátó egységnek átadja, vagy eladja,
 - b) a szükséges intézkedéseket megtenni a trichinella vizsgálati mintának az MgSzH által kijelölt vagy trichinella vizsgálatra akkreditált laboratóriumba juttatása és laboratóriumi vizsgálata érdekében, vagy a szükséges intézkedések megtétele érdekében hatósági állatorvos közreműködését kéri,
 - c) gondoskodni a trichinella vizsgálati eredmények megérkezéséig az elejtett vad megfelelő megőrzéséről és tárolásáról,
 - d) nyilvántartást vezetni 1. § (1) bekezdés a) pontja szerint forgalomba hozott, elejtett vad darabszámáról, fajáról, nagyvad esetében a felhasznált azonosító jel sorszáma, apróvad esetében a felhasznált apróvad gyűjtőigazolás sorszáma, valamint arról, hogy az adott elejtett vad, mely végső fogyasztót közvetlenül ellátó helyi kiskereskedelmi vagy vendéglátó egységbe került,
 - e) a d) pont szerinti nyilvántartást, megküldeni minden év március 20. napjáig a vadászterület helye szerint illetékes élelmiszerlánc-biztonsági és állategészségügyi igazgatóságnak,
 - f) üzemeltetni legalább egy, a 12. és 13. § szerinti vadbegyűjtő helyet.
- (2) A vadászatra jogosult köteles a tevékenységéből fakadó élelmiszerbiztonsági kockázatok kezelése érdekében Helyes Higiéniái Gyakorlatot bevezetni és működtetni, amely tartalmazza
- a) a vadászatra jogosult által az elsődleges termelés szintjén folytatott tevékenységének részletes leírását,
 - b) az egyes tevékenységek kapcsán az élelmiszerbiztonsági veszélyek azonosítását,
 - c) az azonosított veszélyek kockázatbecslését, és a kockázatbecslés alapján besorolt kockázati tényezők megszüntetése vagy elfogadható szintre való csökkentése érdekében bevezetett és alkalmazott intézkedéseket, valamint
 - d) az elsődleges termelő tevékenység szintjén felmerülő kockázatok megelőzése érdekében bevezetett és alkalmazott helyes gyakorlati útmutatókat.
- (3) A vadászatra jogosult az 1. § (1) bekezdés b) pontja szerinti tevékenység során, amennyiben az elejtett vadat az Európai Unió másik tagállamában engedélyezett az elejtett vad felvásárlásával és továbbértékesítésével foglalkozó élelmiszeripari vállalkozásnak, vagy vadfeldolgozó üzemnek értékesíti, köteles a szállítás előtt a vadkísérő jegyekről, továbbá az apróvad gyűjtőigazolásokról, valamint a szállítmány minden egyéb kereskedelmi dokumentumáról másolatot készíteni és azt az illetékes élelmiszerlánc-biztonsági és állategészségügyi igazgatóságnak, az elejtett vad rendeltetési helyének megadásával megküldeni a szállítást követő 24 órán belül. A vadkísérő jegy, továbbá az apróvad gyűjtőigazolás eredeti példánya az elejtett vadat a rendeltetési helyig végig kell, hogy kísérje.
- 6. §**
- (1) A vadkísérő jegyet darabonként 200 forint díj ellenében, az apróvad gyűjtőigazolást darabonként 100 forint díj ellenében, az élelmiszerlánc-biztonsági és állategészségügyi igazgatóság bocsátja a vadászatra jogosult rendelkezésére.
- (2) A vadkísérő jegyért, és az apróvad gyűjtőigazolásért fizetendő díjat az élelmiszerlánc-biztonsági és állategészségügyi igazgatóság által meghatározott módon készpénzben, készpénz-átutalási megbízáson vagy átutalással kell teljesíteni.

- 7. §**
- (1) Az élelmiszer birtokosa felelős az általa szállított, tárolt, forgalomba hozott élelmiszer biztonságáért, a nyomon követhetőség biztosításáért és dokumentálásáért, valamint az egyéb vonatkozó jogszabályi előírások megtartásáért.
 - (2) A 3. melléklet szerinti hússzállítási igazolást, vagy annak a hatósági állatorvos által hitelesített másolatát a helyi kiskereskedelmi vagy vendéglátó egység üzemeltetőjének az árusítás helyén kell tartania.
 - (3) Az élelmiszer birtokosa felhasználásig köteles biztosítani, hogy az elejtett nagyvad hőmérséklete teljes tömegében 0–7 °C, az elejtett apróvad hőmérséklete teljes tömegében 0–4 °C legyen.
 - (4) Az elejtett vad szállítása során meg kell akadályozni annak szennyeződését. Az elejtett vadat egymásra halmozva szállítani tilos.

4. Az elejtett vad kezelése és vizsgálata

- 8. §**
- (1) A forgalomba hozatalra szánt nagyvad elejtése után, az elejtő vadász köteles tájékoztatni az elejtett nagyvad további vizsgálatát végző személyt, az elejtése során megfigyelt rendellenes viselkedésről, a zsigerelemzés során tapasztalt rendellenes jellemzőkről, vagy ezek hiányáról.
 - (2) A forgalomba hozatalra szánt valamennyi elejtett nagyvad csonkítatlan testét – trófeás vad esetében nem minősül csonkításnak a trófea eltávolítása – zsigereivel együtt, egy képesített vadhúsvizsgálónak, vagy egy hatósági állatorvosnak vagy egy magán-állatorvosnak az elejtést követően haladéktalanul meg kell vizsgálnia. Amennyiben a vizsgálat nem állapított meg rendellenes jellemzőket az elejtett nagyvad testén és zsigerein, a vadász az elejtés során nem figyelt meg rendellenes viselkedést és nem áll fenn a környezeti szennyeződés gyanúja, az elejtett nagyvadat a vizsgálatot végző személy kifogásmentesnek minősíti, az elvégzett vizsgálatok megállapításai alapján kitölti a vadkísérő jegyet, és a vadkísérő jegyre rávezeti az azonosító jel sorszámát.
 - (3) A forgalomba hozatalra szánt apróvad elejtése után haladéktalanul, egy képesített vadhúsvizsgáló vagy egy hatósági állatorvos vagy egy magán-állatorvos köteles az egészségügyi kockázatot jelentő jellemzők kizárására és azonosítására irányuló vizsgálatokat elvégezni. Amennyiben a vizsgálat során rendellenes jellemzőket nem talált, az elejtés előtt rendellenes viselkedést nem figyeltek meg, és a környezeti szennyeződés gyanúja nem áll fenn, az elejtett apróvadat kifogásmentesnek minősíti és kitölti az apróvad gyűjtőigazolást.
- 9. §**
- (1) A képesített vadhúsvizsgáló vagy a magán-állatorvos köteles azonnal értesíteni az illetékes hatósági állatorvost, amennyiben a vizsgálata során tapasztalt elváltozások, vagy az elejtő vadász által megfigyelt körülmények nem teszik lehetővé, hogy az elejtett vadat kifogásmentesnek minősítse, és ennek alapján kitöltse a vadkísérő jegyet, vagy az apróvad gyűjtőigazolást.
 - (2) A hatósági állatorvos a képesített vadhúsvizsgáló vagy a magán-állatorvos értesítését követően haladéktalanul köteles a kifogásolt elejtett vadat megvizsgálni, annak fogyasztathatóságáról döntést hozni.
 - (3) A kifogásolt elejtett vadat csonkítatlanul – gyomor és a belek kivételével – zsigereivel együtt kell a hatósági állatorvosnak bemutatni. Ha az elváltozás a gyomrot, valamint a beleket érinti, azokat is be kell mutatni.
- 10. §**
- (1) A hatósági állatorvos a vadászatra jogosult értesítése alapján, a 12. és 13. §-ban meghatározott feltételeknek megfelelő vadbegyűjtő helyen, az elejtést követő 48 órán belül megvizsgálja a végső fogyasztónak minősülő természetes, jogi személynek, jogi személyiséggel nem rendelkező szervezetnek vagy a helyi kiskereskedelmi vagy vendéglátó egységnek átadásra vagy eladásra kerülő elejtett vadat. Amennyiben az elejtett vad húsát fogyasztásra alkalmasnak találta, a 3. melléklet szerinti hússzállítási igazolást állít ki.
 - (2) A hatósági állatorvos az elejtett vadat vagy annak bizonyos részeit, a nem emberi fogyasztásra szánt állati melléktermékekre és a belőlük származó termékekre vonatkozó egészségügyi szabályok megállapításáról és az 1774/2002/EK rendelet hatályon kívül helyezéséről szóló 2009. október 21-i 1069/2009/EK európai parlamenti és tanácsi rendelet (továbbiakban: 1069/2009/EK rendelet) 8. cikk a) pont v. alpontja alapján 1. kategóriába tartozó anyagnak minősíti, amennyiben fennáll annak a gyanúja, hogy az emberre vagy állatra átvihető járványos betegséggel fertőzött. A hatósági állatorvos dönt a fogyasztásra alkalmatlan 1. kategóriába tartozó anyagnak minősített elejtett vadnak vagy részeinek további sorsáról, elszállításának és megsemmisítésének módjáról, valamint az ártalmatlanításért felelős személy vagy szervezet meghatározásáról az 1069/2009/EK rendelet alapján. Az élelmiszerláncról és hatósági felügyeletéről szóló 2008. évi XLVI. törvény (a továbbiakban: Éltv.) 19. § (4) bekezdése esetében az ártalmatlanítás költsége az élelmiszerlánc-biztonsági és állategészségügyi igazgatóságot terheli. Ha a bejelentési kötelezettség alá tartozó állatbetegség gyanúja kizárható, továbbá a (3) bekezdésben részletezett esetben – összhangban az Éltv. 19. § (1) bekezdésével – az állati eredetű melléktermék tulajdonosa saját költségén gondoskodik annak elszállításáról és ártalmatlanná tételéről.

- (3) Amennyiben a hatósági állatorvos vizsgálata során az elejtett vadat vagy annak bizonyos részeit fogyasztásra alkalmatlannak minősíti és nem áll fenn annak gyanúja, hogy az emberre vagy állatra átvihető járványos betegséggel fertőzött, köteles a fogyasztásra alkalmatlan elejtett vadnak vagy részeinek további sorsáról, elszállításának és ártalmatlanításának módjáról, valamint az ártalmatlanításért felelős személy vagy szervezet meghatározásáról döntést hozni. A fogyasztásra alkalmatlan, elejtett vad vagy bizonyos részeinek elszállítása és ártalmatlanítása során, amennyiben nem áll fenn az emberre vagy állatra átvihető járványos betegség gyanúja, az 1069/2009/EK rendelet 10. cikk b) pont i. alpontjában meghatározott 3. kategóriába tartozó anyagokra vonatkozó szabályokat kell betartani.

- 11. §**
- (1) A hatósági állatorvos a vadbegyűjtő helyen történő húsvizsgálat során, nagyvad esetében a vadkísérő jegyet, apróvad vizsgálat esetén az apróvad gyűjtőigazolást bevonja és visszajuttatja, az azt kibocsátó élelmiszerlánc-biztonsági és állategészségügyi igazgatóságnak. Az azonosító jelnek, a lőtt nagyvad feldolgozásáig annak csánkján kell maradni.
- (2) A hatósági állatorvos nyilvántartást vezet
- a) a húsvizsgálat eredményéről,
- b) az általa megvizsgált elejtett nagyvad esetében
- ba) az azonosító jel sorszámáról,
- bb) a vadkísérő jegy darabszámáról,
- bc) az elejtett vad fajáról,
- c) az általa megvizsgált elejtett apróvad esetében az apróvad
- ca) gyűjtőigazolás sorszámáról,
- cb) darabszámáról,
- cc) fajáról.
- (3) A vadfeldolgozó létesítménybe szállított elejtett vad esetében a hatósági állatorvos
- a) a vadfeldolgozó létesítményben elvégzi a húsvizsgálatot,
- b) a vadkísérő jegyet továbbá az apróvad gyűjtőigazolást bevonja,
- c) a b) pontban foglalt okiratról másolatot készít,
- d) a b) pontban foglalt okirat eredeti példányát visszajuttatja az azt kibocsátó élelmiszerlánc-biztonsági és állategészségügyi igazgatósághoz.
- (4) Elejtett vad húsvizsgálata során fogyasztóhatósági döntés csak valamennyi vizsgálati eredmény ismeretében hozható.
- (5) Állategészségügyi vagy élelmiszer-biztonsági okból az élelmiszerlánc-biztonsági és állategészségügyi igazgatóság állategészségügyi intézkedés keretében előírhatja az elejtett vad kötelező hatósági állatorvosi vizsgálatát is függetlenül azok forgalomba hozatali módjától.

5. Vadbegyűjtő hely

- 12. §**
- (1) A vadbegyűjtő hely üzemeltetését, illetve az üzemeltetés megszüntetését, annak időpontjától számított nyolc napon belül írásban be kell jelenteni a vadbegyűjtő hely elhelyezkedése szerint illetékes élelmiszerlánc-biztonsági és állategészségügyi igazgatóság kerületi hivatalához nyilvántartásba vétel céljából.
- (2) Az élelmiszerlánc-biztonsági és állategészségügyi igazgatóság a vadbegyűjtő helyekről nyilvántartást vezet. A nyilvántartott vadbegyűjtő létesítményeket a megyekódból (NUTS kód), a „VGY” betűkombinációból és egy hat számjegyű futósorszámból álló regisztrációs számmal látja el. A kiadott regisztrációs szám nem adható ki még egyszer.
- (3) Amennyiben a regisztrált vadbegyűjtő hely
- a) nem felel meg e rendelet előírásainak, vagy
- b) tevékenységével vagy mulasztásával az állategészségügyi, élelmiszer-higiéniai vagy élelmiszerbiztonsági jogszabályok előírásait olyan súlyosan megsérti, hogy a fogyasztók egészségét sérti vagy veszélyezteti, a vadbegyűjtő hely fekvése szerint illetékes élelmiszerlánc-biztonsági és állategészségügyi igazgatóság a vadbegyűjtő hely üzemeltetését egy évre megtiltja, és ennek tényét a nyilvántartásában feltünteti.
- 13. §**
- (1) Vadbegyűjtő helyet létesíteni szilárd burkolattal ellátott, csatornázott vagy szennyvízakkumulátorral rendelkező, bekerített helyen lehet, ahol ivóvíz minőségű víz rendelkezésre áll.
- (2) A vadbegyűjtő hely üzemeltetője nyilvántartást köteles vezetni
- a) a beszállított elejtett vad
- aa) fajáról,
- ab) darabszámáról,

- b) nagyvad esetén az elejtett vad azonosító jelének sorszámaról,
 - c) apróvad esetén az apróvad gyűjtőigazolásának sorszámaról,
 - d) a beszállítás idejéről (év/hónap/nap/óra),
 - e) az elejtett vadat beszállító személy nevééről, lakcíméről vagy székhelyéről,
 - f) az elejtett vad beszállításkor mért termék hőmérsékletéről,
 - g) a kiszállítási idejéről (év/hónap/nap/óra),
 - h) az elejtett vadat kiszállító személy nevééről, lakcíméről vagy székhelyéről,
 - i) az elejtett vad kiszállításkor mért termék hőmérsékletéről, valamint
 - j) a vadhűtő hőmérsékletéről.
- (3) A vadbegyűjtő hely üzemeltetőjének gondoskodnia kell az állati kártevők távoltartásáról.
- (4) A vadbegyűjtő hely vadhűtőjének
- a) rendelkeznie kell a függesztett tároláshoz szükséges felszerelésekkel és berendezési tárgyakkal,
 - b) olyan méretűnek kell lennie, hogy a benne tárolt vadászható állatfajok, a függesztett tárolás során, sem a padozattal, sem az oldalfallal, sem egyéb olyan felülettel nem kerülnek érintkezésbe, amelyek az elejtett vadat tovább szennyeznék,
 - c) olyan teljesítményűnek kell lennie, hogy a benne, egy időben tárolt összes nagyvad teljes tömegének hőmérséklete 0–7°C, valamint a benne, egy időben tárolt összes apróvad teljes tömegének hőmérséklete 0–4°C legyen.
- (5) A vadbegyűjtő helyen rendelkezésre kell állnia
- a) az állati eredetű melléktermékek gyűjtésére zárt, csorgásmentes, mosható és fertőtleníthető tartálynak vagy azzal egyenértékű megoldásnak,
 - b) olyan működőképes fényforrásnak, amely már a kezdődő, a húsvizsgálat szempontjából lényeges elváltozások észlelését is lehetővé teszi.

6. A képesített vadhúsvizsgáló képesítési követelményei

14. §
- (1) A képesített vadhúsvizsgálók képzése iskolarendszeren kívüli hatósági jellegű képzés.
 - (2) A tanfolyamon való részvétel alapkövetelménye
 - a) középfokú végzettség,
 - b) minimum tíz év szakmai gyakorlat és állami vadászvizsga megléte, vagy
 - c) a hatósági állatorvos felügyelete alá rendelt kiegészítő szakképzési követelményeinek teljesítése.
 - (3) A képesített vadhúsvizsgálók képzéséhez az oktatási anyagot az MgSzH az Országos Magyar Vadászkamarával (továbbiakban: vadászkamara) egyeztetve készíti el.
 - (4) A képesített vadhúsvizsgálók képzésének, illetve továbbképzésének szervezését és lebonyolítását az illetékes élelmiszerlánc-biztonsági és állategészségügyi igazgatóság a Vadászkamarával közösen végzi. A vizsgabizottság tagjai az illetékes élelmiszerlánc-biztonsági és állategészségügyi igazgatóság képviseletében kettő fő állategészségügyi és élelmiszerbiztonsági szakértő és a vadászkamara képviseletében egy fő.
 - (5) A képesített vadhúsvizsgálói tevékenységet – a képzés sikeres teljesítése esetén – az illetékes élelmiszerlánc-biztonsági és állategészségügyi igazgatóság engedélyezi és a képesített vadhúsvizsgálót ezzel egy időben nyilvántartásba veszi. A nyilvántartás tartalmazza a képesített vadhúsvizsgáló nevét, működési területét, nyilvántartási számát, továbbá a nyilvántartásba vétel napját.
 - (6) Amennyiben a képesített vadhúsvizsgáló a tevékenységét nem folytatja tovább, azt 8 napon belül köteles bejelenteni az élelmiszerlánc-biztonsági és állategészségügyi igazgatóságnak.
 - (7) A képesített vadhúsvizsgáló, illetve a 8. § szerinti vizsgálatot végző magán-állatorvos köteles az MgSzH által meghatározott továbbképzéseken részt venni. Amennyiben a képesített vadhúsvizsgáló nem igazolja a továbbképzésen való részvételét, úgy a vadhúsvizsgáló tevékenységét az illetékes élelmiszerlánc-biztonsági és állategészségügyi igazgatóság ideiglenesen felfüggeszti. A tevékenység csak a továbbképzés elvégzése és a területileg illetékes élelmiszerlánc-biztonsági és állategészségügyi igazgatóság és vadászkamara felé történő igazolása után engedélyezhető újra.
 - (8) A (7) bekezdés kivételével a képesített vadhúsvizsgálókra vonatkozó előírások megsértése esetén a képesített vadhúsvizsgáló engedélyét vissza kell vonni, és egyidejűleg a nyilvántartásból törölni kell. A vadhúsvizsgálói tevékenység ismételt engedélyezésére – a képzés újbóli teljesítése esetén – az engedély visszavonását követő egy év eltelté után kerülhet sor.

7. Záró rendelkezések

- 15. §** (1) Ez a rendelet – a (2) bekezdésben foglalt kivétellel – a kihirdetését követő 3. napon lép hatályba.
(2) Az 5. § (2) bekezdése 2011. szeptember 1-jén lép hatályba.
- 16. §** Az elejtett vad jelöléséről, valamint kezelésének és forgalomba hozatalának élelmiszer-higiéniai és állat-egészségügyi feltételeiről szóló 141/2009. (X. 29.) FVM rendelet 3. § 6. pontja és 2. számú melléklete szerinti vadkísérő jegy a 2011/2012. vadászati évben is felhasználható.
- 17. §** Ez a rendelet
- a) az élelmiszer-higiénéről szóló 2004. április 29-i 852/2004/EK európai parlamenti és tanácsi rendelet 1. cikk (2) bekezdés c) pontja, 1. cikk (3) bekezdése,
- b) az állati eredetű élelmiszerek különleges higiéniai szabályainak megállapításáról szóló 2004. április 29-i 853/2004/EK Európai Parlamenti és Tanácsi rendelet 1. cikk (3) bekezdés e) pontja, 1. cikk (4) bekezdése végrehajtásához szükséges rendelkezéseket állapítja meg.
- 18. §** Hatályát veszti
- a) az elejtett vad jelöléséről, valamint kezelésének és forgalomba hozatalának élelmiszer-higiéniai és állat-egészségügyi feltételeiről szóló 141/2009. (X. 29.) FVM rendelet,
- b) az állati eredetű élelmiszerekre vonatkozó egyes élelmiszer-higiéniai szabályokról szóló 66/2006. (IX. 15.) FVM rendelet 1. § (1) bekezdése.

Dr. Fazekas Sándor s. k.,
vidékfejlesztési miniszter

1. melléklet a 43/2011. (V. 26.) VM rendelethez

VAD-KÍSÉRŐ JEGY MINTÁJA:

Azonosító jel sorszáma:

Vadászatra jogosult kódszáma:

Elejtő neve:

Elejtés helye*, ideje (év, hónap, nap, óra):

Elejtett vad faja, kora**:

Elejtés előtt tapasztalt elváltozások:

Elejtett vad testének és zsigereinek vizsgálatakor észlelt elváltozások:

Vizsgálat helye, ideje (év, hónap, nap, óra):

Vizsgáló nyilvántartási száma, vagy bélyegzőszáma***:

Vizsgáló neve, aláírása:

* A legközelebbi település nevét kell megadni.

** Csak vaddisznó esetében kell megadni korcsoport szerint: 1 év alatti, felnőtt

*** Ha a vizsgálatot hatósági vagy magán-állatorvos végezte

2. melléklet a 43/2011. (V. 26.) VM rendelethez**APRÓVAD GYÚJTÓIGAZOLÁS MINTÁJA:**

Sorszám a következő adattartalommal:

1. a vadásztársaság helye szerinti megye kódja (NUTS),
2. hat számjegyű futósorszám.

Apróvad faja:

Apróvad darabszáma fajonként:

Elejtés helye*, ideje (év, hónap, nap, óra):

Vadászatra jogosult kódszáma:

Vizsgálat helye, ideje (év, hónap, nap, óra):

A vizsgálat megállapításai:

Vizsgáló nyilvántartási száma, vagy bélyegzőszáma**:

Vizsgáló neve, aláírása:

* A legközelebbi település nevét kell megadni.

** Ha a vizsgálatot hatósági vagy magán-állatorvos végezte.

3. melléklet a 43/2011. (V. 26.) VM rendelethez**HÚSSZÁLLÍTÁSI IGAZOLÁS**

Az elejtett vad, végső fogyasztót közvetlenül ellátó helyi kiskereskedelmi létesítménybe történő szállításához

Ügyiratszám:

Elejtett nagyvad faja:

Azonosító jel sorszáma:

Elejtett apróvad faja:

Elejtett apróvad darabszáma:

Apróvad gyűjtőigazolás sorszáma:

Vadászatra jogosult kódszáma:

Vizsgálat helye, ideje (év, hónap, nap, óra):

Elejtett vad rendeltetési helye:

Nyilatkozat: alulírott hatósági állatorvos igazolom, hogy a fent leírt elejtett vadat megvizsgáltam, azokat fogyasztásra alkalmasnak találtam.

Érvényesség: kiállításától számított 2 nap, az előírt tárolási, szállítási és értékesítési feltételek esetén.

Hatósági állatorvos neve:

Hatósági állatorvos bélyegzőjének száma:

Kiállítás dátuma:

A vizsgáló bélyegzőjének lenyomata és aláírása:

A vidékfejlesztési miniszter 44/2011. (V. 26.) VM rendelete az Európai Mezőgazdasági Vidékfejlesztési Alapból a turisztikai tevékenységek ösztönzéséhez 2011-től nyújtandó támogatások részletes feltételeiről

A mezőgazdasági, agrár-vidékfejlesztési, valamint halászati támogatásokhoz és egyéb intézkedésekhez kapcsolódó eljárás egyes kérdéseiről szóló 2007. évi XVII. törvény 81. § (3) bekezdésének a) pontjában kapott felhatalmazás alapján – az egyes miniszterek, valamint a Miniszterelnökséget vezető államtitkár feladat- és hatásköréről szóló 212/2010. (VII. 1.) Korm. rendelet 94. § a)–b) pontjában meghatározott feladatkörömben eljárva – a következőket rendelem el:

1. Értelmező rendelkezések

1. § (1) E rendelet alkalmazásában:

1. *agroturizmus*: mezőgazdasági területhez vagy mezőgazdasági tevékenységhez kapcsolódó falusi turizmus,
2. *agroturisztikai szolgáltató tevékenység*: szálláshely-szolgáltatáshoz nem kötődő
 - a) a helyi, vagy saját népművészeti, néprajzi, kézműves, építészeti és kulturális értékek, örökségek, termékek bemutatása,
 - b) a falusi élethez, környezethez és munkakultúrához kapcsolódó hagyományok, tevékenységek bemutatása,
 - c) falusias, tanyasias vagy vidéki környezetben a házi élelmiszerekhez és gasztronómiai hagyományokhoz kapcsolódó tevékenységek bemutatása, és az elkészített élelmiszerek felkínálása helyben fogyasztásra, valamint értékesítésre turisztikai és vendéglátói céllal a gazdaság területén,
 - d) a helyi gazdálkodási módok, termelési szokások bemutatása,
3. *borturizmus*: a szőlészeti és a borászati adatszolgáltatás, valamint a származási bizonyítványok kiadásának rendjéről, továbbá a borászati termékek előállításáról, forgalomba hozataláról és jelöléséről szóló 127/2009. (IX. 29.) FVM rendelet 1. számú melléklete szerinti borvidékhez tartozó településen borok értékesítésére és kóstoltatására alkalmas helyiségek kialakítása;
4. *egyéb szálláshely*: szálláshely-szolgáltatás céljára hasznosított, a szálláshely, a szálláshely szolgáltatás, a szálloda, a panzió, a kemping, az üdülőkörzet és a közösségi szálláshely fogalma alá nem tartozó, nem kizárólag szálláshely-szolgáltatás rendeltetéssel létesített önálló épület vagy annak lehatárolt része, ahol az e célra hasznosított szobák száma legfeljebb nyolc, az ágyak száma legfeljebb tizenhat,
5. *egyházi jogi személy*: a lelkiismereti és vallásszabadságról, valamint az egyházakról szóló 1990. évi IV. törvény 13. § (2) és (3) bekezdése szerinti jogi személy,
6. *erdei turizmus*: a természetjáró turizmusnak az a válfaja, amely erdei területeken a természeti javak ingyenes igénybe vételére, illetve ellenértékes hasznosítására épül, turistautak, tanösvények és a természet megfigyelésére alkalmas létesítmények kialakításával, karbantartásával fejlesztésével,
7. *falusi szálláshely*: a Balaton Kiemelt Üdülőkörzet Területrendezési Tervének elfogadásáról és a Balatoni Területrendezési Szabályzat megállapításáról szóló 2000. évi CXII. törvény szerint kiemelt üdülőkörzethez nem tartozó települések, valamint a természetes gyógytényezőkről szóló külön jogszabály alapján törzskönyvezett gyógyhelyek kivételével az 5000 fő alatti településeken, illetve a 100 fő/km² népsűrűség alatti területeken található olyan egyéb szálláshely, amelyet úgy alakítottak ki, hogy abban a falusi életkörülmények, a helyi vidéki szokások és kultúra, valamint a mezőgazdasági hagyományok komplex módon, adott esetben kapcsolódó szolgáltatásokkal együtt bemutatásra kerüljenek.
8. *falusi turizmus*: a Balaton Kiemelt Üdülőkörzet Területrendezési Tervének elfogadásáról és a Balatoni Területrendezési Szabályzat megállapításáról szóló 2000. évi CXII. Törvény 1/2 számú melléklete szerinti parti települések kivételével a 4. melléklet szerinti településen történő vendégfogadás, étkezés- és programszolgáltatás, amelynek keretében a látogató megismerkedik a falu jellegzetes életformájával, hagyományaival, s aktívan részt vehet annak életében,
9. *hátrányos helyzetű terület*: a kedvezményezett térségek besorolásáról szóló 311/2007. (XI. 17.) Korm. rendelet 2. mellékletében foglalt leghátrányosabb helyzetű kistérségek, vagy a társadalmi-gazdasági és infrastrukturális szempontból elmaradott, illetve az országos átlagot jelentősen meghaladó munkanélküliséggel sújtott települések jegyzékéről szóló 240/2006. (XI. 30.) Korm. rendelet mellékletében meghatározott település,
10. *horgászturizmus*: a szabadidő eltöltésének az a módja, amely elsősorban horgászok igényeinek kiszolgálására alkalmas javak igénybe vételére, illetőleg hasznosítására épül,

11. *konferenciaturizmus*: üzletszerű gazdasági tevékenység keretében vállalati vagy szakmai konferencián, szimpóziumon, kerekasztalon, tudományos tanácskozáson, találkozón, rendezvényen való részvételhez kapcsolódó turisztikai szolgáltatások nyújtása, valamint az ezekhez kapcsolódó egyéb, nem turisztikai tevékenységek összessége,
 12. *közhasznú tevékenység*: a közhasznú szervezetekről szóló 1997. évi CLVI. törvény (a továbbiakban: 1997. évi CLVI. törvény) 26. § c) pont 1–15., 17–18., 20. és 23. alpontja szerinti tevékenység,
 13. *lovak turisztikai szolgáltatás*: a lovas szolgáltató tevékenységről szóló 14/2008. (XII. 20.) ÖM rendeletben, valamint az e rendeletben meghatározott követelményeknek megfelelően a lovaglás és a hajtás közül a lovagoltatáshoz, lovas oktatáshoz, lovas terápiához, terep- vagy túralovagláshoz, fogatoztatáshoz kapcsolódó turisztikai szolgáltatás,
 14. *nonprofit szervezet*: az 1997. évi CLVI. törvény 2. § (1) bekezdés a), b), c), g) és k) pontja szerinti szervezet, valamint az egyesülési jogról szóló 1989. évi II. törvény alapján létrehozott egyesület,
 15. *rekreációs szolgáltatás*: az aktív szabadidős tevékenységekhez kapcsolódó, az egészségmegőrzést célul kitűző szolgáltatás,
 16. *vadászatra jogosult*: a vad védelméről, a vadgazdálkodásról, valamint a vadászatról szóló 1996. évi LV. törvény 6. §-a szerinti jogosult,
 17. *vadászturizmus*: a turizmus azon formája, amelynek elsődleges célja a vad elejtése által a résztvevő számára történő élményszerzés, valamint az ahhoz kapcsolódó helyben nyújtott kiegészítő szolgáltatások igénybevétele,
 18. *vízi turizmus*: olyan szabadidős tevékenység, amelyet vízben, vízen végeznek; az aktív turizmus egy formája, amely során a turista utazásának motivációja valamilyen fizikai aktivitást igénylő szabadidős vagy sporttevékenység gyakorlása hazánk álló és folyóvizein a fürdőmedencék, fürdőházak és a hozzájuk kapcsolódó különböző wellness szolgáltatások kivételével.
- (2) Az e rendeletben nem szabályozott fogalmakat a mezőgazdasági, agrár-vidékfejlesztési, valamint halászati támogatásokhoz és egyéb intézkedésekhez kapcsolódó eljárás egyes kérdéseiről szóló 2007. évi XVII. törvényben (a továbbiakban: Törvény) és az Európai Mezőgazdasági Vidékfejlesztési Alap társfinanszírozásában megvalósuló támogatások igénybevételének általános szabályairól szóló 23/2007. (IV. 17.) FVM rendeletben (a továbbiakban: Vhr.) foglaltaknak megfelelően kell értelmezni.

2. A támogatás tárgya és a támogatás felhasználása során elszámolható kiadások

2. § (1) E rendelet alapján támogatás vehető igénybe
- a) falusi szálláshely és kapcsolódó szolgáltatások kialakításához, már működő falusi szálláshelyek bővítéséhez, korszerűsítéséhez, akadálymentesítéséhez, szolgáltatásaik fejlesztéséhez (1. célterület), b) a Balaton Kiemelt Üdülőkörzet Területrendezési Tervének elfogadásáról és a Balatoni Területrendezési Szabályzat megállapításáról szóló 2000. évi CXII. törvény 1/2 számú melléklete szerinti parti települések kivételével egyéb szálláshely és kapcsolódó szolgáltatások kialakításához, már működő egyéb szálláshelyek bővítéséhez, korszerűsítéséhez, akadálymentesítéséhez, szolgáltatásaik fejlesztéséhez (2. célterület),
 - c) a vidéki térségekben a nem üzleti célú közösségi, szabadidős szálláshely-szolgáltatásról szóló 173/2003. (X. 28.) Korm. rendelet [a továbbiakban: 173/2003. (X. 28.) Korm. rendelet] 3. § (2) bekezdés c) pont 2. és 3. alpontja szerinti gyermek- és ifjúsági turizmushoz kapcsolódó minőségi szálláshelyek és kapcsolódó szolgáltatások kialakításához, már működő szálláshelyek bővítéséhez, korszerűsítéséhez, akadálymentesítéséhez, szolgáltatásainak fejlesztéséhez (3. célterület),
 - d) szálláshelyhez nem kötődő:
 - da) agroturisztikai szolgáltató tevékenységhez,
 - db) lovas turisztikai szolgáltatáshoz,
 - dc) vadászturizmushoz,
 - dd) erdei turizmushoz,
 - de) horgászturizmushoz,
 - df) vízi turizmushoz,
 - dg) borturizmushozkapcsolódó infrastruktúra és eszközrendszer fejlesztéséhez (4. célterület).

- (2) E rendelet alapján nem igényelhető támogatás
- termőföld és ingatlan vásárlásához,
 - ingatlan bérleti díjához,
 - élő állat vásárlásához,
 - gondnoki lakásnak, az ügyfél saját maga által használt lakrészének megépítéséhez, felújításához, vagy ilyen lakásba, lakrészbe eszköz, berendezés beszerzéséhez,
 - bontott építési anyag beszerzéséhez és beépítéséhez,
 - motorral hajtott szárazföldi, légi, vízi közlekedési jármű vagy motorral hajtott sporteszköz beszerzéséhez,
 - élelmiszeripari gépek beszerzéséhez,
 - konferenciaturizmushoz,
 - a kereskedelmi tevékenységek végzésének feltételeiről szóló 210/2009. (IX. 29.) Korm. rendelet 28. § d) pontjában meghatározott melegkonyha vendéglátóhelyhez,
 - lóversenypálya építéséhez, lovas vagy fogathajtó versenyek megrendezésére alkalmas létesítmények létrehozásához, fejlesztéséhez,
 - az Európai Mezőgazdasági Vidékfejlesztési Alapból a falumegújításra és -fejlesztésre igénybe vehető támogatások részletes feltételeiről szóló miniszteri rendelet alapján támogatható tevékenységhez, fejlesztéshez,
 - az Európai Mezőgazdasági Vidékfejlesztési Alapból a mikrovállalkozások létrehozására és fejlesztésére nyújtandó támogatások részletes feltételeiről szóló miniszteri rendelet alapján támogatható tevékenységhez, fejlesztéshez,
 - az Európai Mezőgazdasági Vidékfejlesztési Alapból a vidéki örökség megőrzéséhez igénybe vehető támogatások részletes feltételeiről szóló miniszteri rendelet alapján támogatható tevékenységhez, fejlesztéshez,
 - az Európai Mezőgazdasági Vidékfejlesztési Alapból nyújtandó, a vidéki gazdaság és lakosság számára nyújtott alapszolgáltatások körében az integrált közösségi és szolgáltató tér kialakítására és működtetésére igénybe vehető támogatások részletes feltételeiről szóló miniszteri rendelet alapján támogatható tevékenységhez, fejlesztéshez.
- (3) Az e rendelet szerinti támogatás természeti és környezeti értékeket károsító, valamint ezen értékek hozzáférhetőségét korlátozó sportturisztikai tevékenység, így különösen terepmotor, quad, downhill terepkerékpározás céljára, valamint gazdaságon belüli fejlesztéséhez nem vehető igénybe. Gazdaságon belüli fejlesztéshez csak az (1) bekezdés d) pontjában meghatározott szolgáltatásfejlesztés keretében igényelhető támogatás.

- 3. §**
- (1) Az e rendelet alapján elszámolható kiadásnak minősül
- a Vhr. 30. §-ában foglaltaknak megfelelő építés, a fejlesztési tevékenységhez kapcsolódó építési munka,
 - a 2. mellékletben nem szereplő, a szálláshelyek, szolgáltatások működését szolgáló berendezési tárgyak, eszközök,
 - horgászati célú fejlesztés, falusi szálláshely vagy egyéb szálláshely kialakítása esetén fa telepítése,
 - a szolgáltatás működtetéséhez szükséges minősítési eljárás díja,
 - a Vhr. 31. §-ában meghatározott egyéb elszámolható kiadás,
 - a Vhr. 31. § (1) bekezdés c) pontjától eltérően eszközként elszámolható kiadás az ügyfél támogatható tevékenységét közvetlenül szolgáló szoftver licencek ellenértéke.
- (2) Az (1) bekezdés b)–f) pontjában meghatározott kiadások önállóan nem, kizárólag a (1) bekezdés a)–f) pontja szerinti kiadások valamelyikével együtt szerepelhetnek egy támogatási kérelemben.
- (3) Az (1) bekezdés b) pontja szerinti elszámolható kiadás nem haladhatja meg az összes elszámolható kiadás 50 %-át.
- (4) Kiadásként nem számolható el a 2. mellékletben meghatározott eszközök beszerzésének költsége.

3. A támogatás forrása, keretösszege

- 4. §**
- (1) Az e rendelet szerinti támogatás forrása az Európai Mezőgazdasági Vidékfejlesztési Alap.
- (2) Az e rendelet keretében az Új Magyarország Vidékfejlesztési Program alapján a támogatás nyújtására fordítható éves keretösszeg 4 milliárd Ft.

4. A támogatás mértéke

- 5. §**
- (1) Az e rendelet alapján megítélt támogatásokra a Szerződés 87. és 88. cikkének a de minimis támogatásokra való alkalmazásáról szóló 2006. december 15-i 1998/2006/EK bizottsági rendeletet (a továbbiakban: 1998/2006/EK bizottsági rendelet) kell alkalmazni.
 - (2) A 2. § (1) bekezdés d) pont dg) alpontja szerinti szolgáltatás esetén az igénybe vehető csekély összegű támogatás összege legfeljebb 20 000 000 forint.
 - (3) A támogatás mértéke, ha a 6. § (1) bekezdés szerinti ügyfél
 - a) természetes személy, mikro-, kis- vagy középvállalkozás, települési önkormányzat, települési kisebbségi önkormányzat, önkormányzati társulás, egyházi jogi személy vagy nem közhasznú tevékenységet folytató nonprofit szervezet és
 - aa) a fejlesztést hátrányos helyzetű területen valósítja meg, az összes elszámolható kiadás 65%-a, de legfeljebb 35 000 000 forint vagy
 - ab) a fejlesztést nem hátrányos helyzetű területen valósítja meg, az összes elszámolható kiadás 60%-a, de legfeljebb 35 000 000 forint,
 - b) nonprofit szervezet, és a beruházás az ügyfél közhasznú tevékenységének ellátásához köthető, az összes elszámolható kiadás 100%-a, de legfeljebb 35 000 000 forint.
 - (4) Költségvetési szerv esetében az Európai Mezőgazdasági Vidékfejlesztési Alapból (EMVA) nyújtandó vidékfejlesztési támogatásról szóló, 2005. szeptember 20-i 1698/2005/EK tanácsi rendelet 71. cikk (3) bekezdés a) pontja alapján a támogatás számításának alapja az összes nettó elszámolható kiadás.

5. A támogatás igénybevételének feltételei

- 6. §**
- (1) Támogatás igénybevételére jogosult
 - a) a természetes személy,
 - b) a mikro-, kis- vagy középvállalkozás,
 - c) a települési önkormányzat, a kisebbségi önkormányzat vagy a helyi önkormányzatok társulásairól és együttműködéséről szóló 1997. évi CXXXV. törvény 16. §-ában meghatározott önálló jogi személyiséggel rendelkező önkormányzati társulás,
 - d) a nonprofit szervezet, és
 - e) a Magyar Köztársaság 2011. évi költségvetéséről szóló 2010. évi CLXIX. törvény 42. § (2) bekezdése alapján kiegészítő támogatásra jogosult egyházi jogi személy.[az a)–e) pont a továbbiakban együtt: ügyfél].
 - (2) A 2. § (1) bekezdés d) pont dc) alpontjában meghatározott célterületre irányuló fejlesztés esetén a támogatás igénybevételére az az ügyfél jogosult, aki a fejlesztéssel érintett területen vadászatra jogosult.
 - (3) A 2. § (1) bekezdés c) pontjában meghatározott célterület esetén a támogatás igénybevételére kizárólag mikro-, kis- vagy középvállalkozás, települési önkormányzat, kisebbségi önkormányzat, és a helyi önkormányzatok társulásairól és együttműködéséről szóló 1997. évi CXXXV. törvény 16. §-ában meghatározott önálló jogi személyiséggel rendelkező önkormányzati társulás, nonprofit szervezet, és egyházi jogi személy jogosult.
- 7. §**
- (1) Támogatás olyan, a 4. vagy 5. melléklet szerinti település bel- vagy külterületén megvalósuló fejlesztéshez igényelhető, amely település bel- vagy külterületén az ügyfél a támogatási kérelem benyújtásának időpontjában
 - a) – ha az ügyfél természetes személy – lakóhellyel vagy tartózkodási hellyel,
 - b) – ha az ügyfél mikro-, kis- vagy középvállalkozás – székhellyel, telephellyel vagy fiókteleppel,
 - c) – ha az ügyfél nonprofit szervezet – székhellyel, telephellyel vagy fiókteleppel rendelkezik.
 - (2) Az (1) bekezdéstől eltérően a 2. § (1) bekezdés a) pontja szerinti célterület esetében támogatás olyan, kizárólag a 4. melléklet szerinti település bel- vagy külterületén megvalósuló fejlesztéshez igényelhető, amely település bel- vagy külterületén az ügyfél a támogatási kérelem benyújtásának időpontjában
 - a) – ha az ügyfél természetes személy – lakóhellyel vagy tartózkodási hellyel,
 - b) – ha az ügyfél mikro-, kis- vagy középvállalkozás – székhellyel, telephellyel vagy fiókteleppel,
 - c) – ha az ügyfél nonprofit szervezet – székhellyel, telephellyel vagy fiókteleppel rendelkezik.

- (3) Ha a kérelem a 4. vagy 5. mellékletben meghatározott települések közül több települést is érint, az ügyfélnek valamely településen vagy annak külterületén lakóhellyel, tartózkodási hellyel, székhellyel, telephellyel, vagy fiókteleppel kell rendelkeznie.

8. §

- (1) Ha az ügyfélnek a mezőgazdasági tevékenységből származó árbevétele az összes árbevételének 50%-át meghaladja, a fejlesztést – a 2. § (1) bekezdés d) pontjában meghatározott szolgáltatás fejlesztése kivételével – kizárólag gazdaságon kívül, az ügyfél mezőgazdasági tevékenységétől, a mezőgazdasági tevékenységéhez kapcsolódó földterülettől és mezőgazdasági hasznosítású épületeitől független tevékenysége keretében valósíthatja meg.
- (2) A támogatás igénybevételének feltétele, hogy – a támogatási kérelem benyújtásának időpontjában – a fejlesztéssel érintett ingatlanhoz tartozó telek alapterületének nagysága új falusi szálláshely, egyéb szálláshely és telepített sátor tábor kialakítása esetén legalább 500 m², új gyermek- és ifjúsági tábor, turistaház kialakítása esetén legalább 2000 m² legyen.
- (3) A 2. § (1) bekezdés a)–b) pontja szerinti falusi és egyéb szálláshely esetén a támogatás igénybevételének feltétele, hogy
- a) a fejlesztéssel – ideértve a bővítést és a felújítást is – kialakított szálláshely
 - aa) megfeleljen a 3. mellékletben meghatározott feltételeknek,
 - ab) legalább hat, legfeljebb tizenhat férőhellyel rendelkezzen,
 - ac) a saját használatú helyiségektől és lakrésztől elkülönüljön,
 - ad) összkomfortos legyen,
 - ae) területén ne működjön más típusú szálláshely kivéve a sátorozóhelyet, és
 - b) az ügyfél az a) pont szerinti szálláshelyre vonatkozóan – új szálláshely létesítése esetén legkésőbb az utolsó kifizetési kérelem benyújtásáig – üzemeltetési engedéllyel rendelkezzen.
- (4) Két különböző ügyfél nem hozhat létre egy ingatlanon azonos típusú szálláshelyet.
- (5) A 2. § (1) bekezdés c) pontjában meghatározott célterületre irányuló fejlesztés esetén a 173/2003. (X. 28.) Korm. rendeletnek megfelelő, legalább harminc férőhelyes
- a) legalább „B” kategóriájú gyermek- és ifjúsági tábor,
 - b) legalább „B” kategóriájú gyermek- és ifjúsági táborban telepített sátor tábor vagy
 - c) „A” kategóriájú turistaház
- fejlesztése, kialakítása támogatható.

9. §

- (1) A Vhr. 23. § (1) bekezdés b) pontjától eltérően az üzemeltetési kötelezettség az utolsó kifizetési kérelem benyújtásától számított öt évig tart.
- (2) Az ügyfél köteles az üzemeltetési kötelezettség alatt
- a) a 2. § (1) bekezdés a)–c) pontjában meghatározott célterületekre irányuló fejlesztés esetén a vendégeknek az étkeztetés, a szabadidős sport vagy rekreációs szolgáltatás, a vezetett túrázás lehetősége és a természeti, gasztronómiai vagy kulturális értékek megismertetése, bemutatása közül legalább kétféle szolgáltatást nyújtani, amelyből az egyik más szolgáltatóval történő megállapodás alapján is nyújtható,
 - b) az a) pont szerinti szolgáltatásokról nyilvántartást vezetni, amely tartalmazza legalább a nyújtott szolgáltatás megnevezését, a vendég szolgáltatáson való részvételének időpontját és időtartamát, valamint a szolgáltatást igénybevevő vendég nevét és aláírását,
 - c) a 2. § (1) bekezdés d) pont da) alpontjában meghatározott célterületre irányuló fejlesztés esetén az agroturisztikai szolgáltató tevékenységei valamelyikét végezni,
 - d) a 2. § (1) bekezdés d) pont db) alpontjában meghatározott célterületekre irányuló fejlesztés esetén legalább a Magyar Lovas Turisztikai Szövetség szerinti három patkós minősítésű lovas szolgáltatást végezni,
 - e) a 2. § (1) bekezdés d) pont dc) alpontjában meghatározott célterületre irányuló fejlesztés esetében vadászati jogosultsággal rendelkezni,
 - f) tagságot fenntartani turisztikai szakmai szervezetben és csatlakozni annak minősítési vagy promóciós rendszeréhez (helyi Turisztikai Desztináció Menedzsmenthez, területi, regionális, országos egyesülethez, szövetséghez, turisztikai termék, vagy nemzetközi vagy nemzeti védjegy vagy minősítési rendszerhez),
 - g) falusi vagy egyéb szálláshely esetén üzemeltetési engedéllyel rendelkezni.

- 10. §**
- (1) Az 5. § (3) bekezdés b) pontja alapján jogosult támogatást igényelni az az ügyfél, aki a támogatási kérelem benyújtásáig az 1997. évi CLVI. törvény 3. §-a szerinti közhasznúsági nyilvántartásba veteti magát és tevékenységét ekként végzi.
 - (2) Induló vállalkozás esetén a Vhr. 7. § (1) bekezdés c) pontjában előírt nehéz helyzetben lévőséget a támogatási kérelem benyújtásától számított harmadik lezárt, teljes gazdasági évet követően kell vizsgálni.
 - (3) E rendelet keretében benyújtott támogatási kérelmek vonatkozásában a Vhr. 7. § (1) bekezdés b) pontját nem kell alkalmazni.
 - (4) A 2. § (1) bekezdés d) pont de)–df) alpontjához kapcsolódó fejlesztések esetében a fejlesztés tárgya a Vhr. 23. § (1) bekezdés c) pontjától eltérően bérbe adható.
 - (5) Ha az ügyfél valamely kiadási tételéhez kapcsolódóan árajánlatot csatol be a támogatási kérelméhez vagy a kifizetési kérelméhez, a támogatásra csak olyan árajánlat alapján jogosult, amely a kérelem benyújtási időszak első napját megelőző 60 napnál nem régebbi és tartalmazza
 - a) az ajánlatkérő és ajánlattevő nevét, címét és adószámát,
 - b) a kiadási tétel műszaki adatait,
 - c) a kiadási tétel mennyiségét és mértékegységét,
 - d) a kiadási tétel nettó összegét, a felszámított áfát és bruttó összegét,
 - e) a kiadási tétel pénznemét,
 - f) az ajánlattevő bélyegzőjét és képviselőjének aláírását, és
 - g) az árajánlat kiállításának dátumát.
 - (6) Ha az ügyfél együttműködésben valósítja meg a fejlesztést vagy a fejlesztés egy részét, támogatásra csak olyan együttműködési megállapodás támogatási kérelemhez történő benyújtása esetén jogosult, amely tartalmazza
 - a) az együttműködő partnerek nevét, székhelyének címét és adószámát,
 - b) az együttműködő partnerek hivatalos képviselőjének nevét,
 - c) az együttműködés tárgyát,
 - d) az együttműködés időtartamát,
 - e) az együttműködő partnerek vállalt kötelezettségeit, és
 - f) az együttműködő partnerek cégszerű aláírását.

6. A támogatási kérelem benyújtása

- 11. §**
- (1) A támogatási kérelmet postai vagy az egyes mezőgazdasági és agrár-vidékfejlesztési támogatások igénybevétele esetén az elektronikus kérelembenyújtás alkalmazásáról szóló 80/2008. (IV. 4.) Korm. rendeletben meghatározottak szerint, az elektronikus űrlapkitöltő szolgáltatás segítségével előállított elektronikus űrlapon, ügyfélkapun keresztül 2011-től évente július 1. és augusztus 1. között lehet benyújtani a Mezőgazdasági és Vidékfejlesztési Hivatalhoz (a továbbiakban: MVH) az MVH által rendszeresített és az MVH honlapján közzétett, a (2) bekezdésben meghatározott adattartalmú formanyomtatványon.
 - (2) A támogatási kérelem
 - a) az ügyfélazonosító-adatokat,
 - b) az ÁFA-visszaigénylésre vonatkozó adatokat,
 - c) az igényelt támogatásra vonatkozó adatokat,
 - d) az elszámolható kiadásokra vonatkozó adatokat,
 - e) a fejlesztés előtti állapotra vonatkozó adatokat,
 - f) a tervezett fejlesztésre vonatkozó adatokat,
 - g) az ügyfél nyilatkozatát a vonatkozó feltételek megismeréséről és tudomásulvételéről, és
 - h) az ügyfél aláírásáttartalmazza.
 - (3) A természetes személy ügyfél a lakóhelye vagy tartózkodási helye igazolása céljából a lakcímet igazoló hatósági igazolványa másolatának és az annak tartalmát képező személyes adatainak kezeléséhez való írásbeli hozzájárulását tartalmazó nyilatkozatának benyújtásával kérheti az MVH-tól, hogy a polgárok személyi adatainak és lakcímének nyilvántartását kezelő központi szerv megkeresése helyett a lakcímet igazoló hatósági igazolvány alapján állapítsa meg a támogatásra való jogosultság fennállását.

- 12. §** (1) A támogatási kérelemhez mellékelni kell
- a) települési önkormányzat, kisebbségi önkormányzat, önkormányzati társulás ügyfél esetén az érintett önkormányzat képviselőtestületének vagy a társulási tanácsnak a beruházás megvalósításáról szóló, a támogatási kérelem alapjául szolgáló jogszabály és annak a célterületet meghatározó rendelkezésének megjelölését, valamint a fejlesztéssel érintett ingatlan helyrajzi számát tartalmazó határozata kivonatát,
 - b) – ha a települési önkormányzat képviselőtestületében a képviselőtestület hivatala jár el – a képviselőtestület felhatalmazást adó határozatának kivonatát,
 - c) nonprofit szervezet ügyfél esetén a nyilvántartásba vételét igazoló 30 napnál nem régebbi bírósági kivonatot,
 - d) egyházi jogi személy ügyfél esetén a bírósági nyilvántartásba vételt tanúsító okiratot,
 - e) a Vhr. 27. § (1) bekezdés h) pontjában foglaltaknak megfelelő pénzügyi tervet, ha a kérelmezett támogatás összege az 5 000 000 forintot nem haladja meg,
 - f) a Vhr. 27. § (1) bekezdés i) pontjában foglaltaknak megfelelően, ha a kérelmezett támogatás összege az 5 000 000 forintot meghaladja, a természetes személy, mikro-, kis- vagy közép vállalkozás ügyfélnek pénzügyi és üzleti tervet, a települési önkormányzat, települési kisebbségi önkormányzat, önkormányzati társulás, egyházi jogi személy vagy nonprofit szervezet ügyfélnek pénzügyi és működtetési és fenntarthatósági tervet,
 - g) vadászatra jogosult ügyfél esetén a megyei kormányhivatal földművelésügyi igazgatósága által kiadott, az ügyfélnek az üzemeltetési kötelezettség időtartama alatt fennálló jogosultságáról szóló határozat másolatát,
 - h) az értékeléshez az 1. mellékletben meghatározott dokumentumokat,
 - i) az 1998/2006/EK bizottsági rendelet hatálya alá tartozó szervezetek esetében az ügyfél által az adott pénzügyi évben, valamint az azt megelőző két pénzügyi évben igénybe vett csekély összegű támogatásról szóló nyilatkozatát,
 - j) közhasznú szervezet esetén a közhasznúsági nyilvántartásba vételről szóló igazolást,
 - k) ha a 9. § (2) bekezdés a) pontjában felsorolt szolgáltatások közül valamelyiket az ügyfél más szolgáltatóval történő megállapodás keretében végzi, az erről szóló megállapodást,
 - l) a kiadásokat létesítményenként elkülönítetten tartalmazó, a Vhr. 30. § (1) bekezdésében meghatározott MVH által rendszeresített formanyomtatványokat.
- (2) A támogatási kérelemhez építési beruházások esetén a Vhr. 27. § (1) bekezdés c) pontjától eltérően mellékelni kell
- a) ha a beruházás építési engedélyköteles
 - aa) az ügyfél nevére szóló építési engedélyt vagy ennek hiányában a hatóság igazolását az építésügyi eljárás megindításáról és
 - ab) az ügyfél nevére szóló az aa) alpontban szereplő építési engedély részeként engedélyezett vagy engedélyezésre benyújtott építési tervdokumentációt, ami a tervezett építmény jellegétől függően tartalmazza a helyszínrajzot, alaprajzokat, homlokzatokat, metszeteket és részletrajzokat, azok méretarányos adatait, műszaki leírást, a tervezői névjegyzékben szereplő tervező ellenjegyzését,
 - b) ha a beruházás nem építési engedélyköteles
 - ba) az ügyfél nevére szóló, az illetékes építésügyi hatóság igazolását arról, hogy az építési tevékenység nem építési engedélyköteles és
 - bb) az ügyfél nevére szóló építési tervdokumentációt, ami a tervezett építmény jellegétől függően tartalmazza a helyszínrajzot, alaprajzokat, homlokzatokat, metszeteket és részletrajzokat, azok méretarányos adatait, műszaki leírást, a tervezői névjegyzékben szereplő tervező ellenjegyzését.
- (3) Az (1) és (2) bekezdésben meghatározott dokumentumok esetében hiánypótlásnak helye nincs.
- 13. §** (1) E rendelet alapján az ügyfél kizárólag egy támogatási kérelmet nyújthat be támogatási időszakonként, amely azonban több támogatási célterületre is irányulhat és különböző helyrajzi számú ingatlanon megvalósuló fejlesztést is tartalmazhat.
- (2) E rendelet alapján az ügyfél újabb támogatási kérelmet kizárólag akkor nyújthat be, ha
- a) az Európai Mezőgazdasági Vidékfejlesztési Alapból a turisztikai tevékenységek ösztönzéséhez nyújtandó támogatások részletes feltételeiről szóló 137/2008. (X. 18.) FVM rendelet,
 - b) az Európai Mezőgazdasági Vidékfejlesztési Alapból a turisztikai tevékenységek ösztönzéséhez nyújtandó támogatások részletes feltételeiről szóló 160/2009. (XI. 19.) FVM rendelet,
 - c) a Nemzeti Diverzifikációs Program keretében a turisztikai tevékenységek ösztönzésére igénybe vehető támogatások részletes feltételeiről szóló 150/2009. (XI. 6.) FVM rendelet és
 - d) az e rendelet keretében benyújtott támogatási kérelméhez kapcsolt utolsó kifizetési kérelmét benyújtotta.

- (3) Ha az ügyfél rendelkezik a (2) bekezdésben meghatározott rendeletek keretében benyújtott, de még el nem bírált támogatási kérelemmel vagy ezen támogatási kérelem vonatkozásában nem rendelkezik jogerős támogatási határozattal, e rendelet alapján benyújtott újabb támogatási kérelem csak akkor támogatható, ha a korábbi támogatási kérelme jogerős határozattal elutasításra került.

7. A támogatási kérelem elbírálása

- 14. §** (1) A támogatási kérelmet az MVH az 1. mellékletben meghatározott pontozási rendszer alapján végzett értékeléssel és a Törvény 32. § (1) bekezdés c) pontja szerinti rangsor állításával bírálja el.
- (2) A kizárólag 2. § (1) bekezdés d) pontjában meghatározott 4. célterületre irányuló támogatási kérelmek esetében külön rangsor kerül állításra.
- (3) El kell utasítani a támogatási kérelmet, ha
- a megítélhető támogatási összeg nem éri el az 1 000 000 forintot,
 - az e rendelet 1. melléklete szerint meghatározott értékelési rendszerben elérhető maximum pontszám legalább 50%-át nem éri el.
- (4) Ha az ügyfél a 12. § (1) bekezdés e) és f) pontjában meghatározott értékhatárokra tekintettel nem köteles üzleti tervet, vagy működtetési és fenntarthatósági tervet benyújtani, a támogatási kérelem elbírálása során az értékeléssel adott pontokat arányosan kell figyelembe venni.

8. A kifizetési kérelem benyújtása

- 15. §** (1) A kifizetési kérelmet az egyes mezőgazdasági és agrár-vidékfejlesztési támogatások igénybevétele esetén az elektronikus kérelembenyújtás alkalmazásáról szóló 80/2008. (IV. 4.) Korm. rendeletben meghatározottak szerint, az elektronikus űrlapkitöltő szolgáltatás segítségével előállított elektronikus űrlapon, ügyfélkapun keresztül 2011. október 1. és október 31. között, ezt követően évente
- január 1. és január 31.,
 - április 1. és április 30.,
 - július 1. és július 31., valamint
 - október 1. és október 31.
- között lehet benyújtani az MVH-hoz.
- (2) A kifizetési kérelem
- az ügyfél azonosítására vonatkozó adatokat,
 - az ÁFA-visszaigénylésre vonatkozó adatokat,
 - az igényelt támogatásra vonatkozó adatokat,
 - az elszámolt kiadásokra vonatkozó adatokat,
 - az elszámolt kiadások indoklását alátámasztó adatokat,
 - a lefolytatott közbeszerzési eljárásokra vonatkozó adatokat,
 - a megvalósult fejlesztésre vonatkozó információkat,
 - az ügyfél nyilatkozatát a vonatkozó feltételek megismeréséről és tudomásulvételéről tartalmazza.
- (3) Az utolsó kifizetési kérelemhez mellékelni kell
- a 2. § (1) bekezdés a) pontjában meghatározott, üzemeltetési engedélyt,
 - a 2. § (1) bekezdés c) pontjában meghatározott fejlesztés esetén a 173/2003. (X. 28.) Korm. rendelet 14. §-a szerint kiadott igazolást,
 - a 2. § (1) bekezdés d) pont db) alpontjában meghatározott fejlesztések esetén a szolgáltatás minősítéséről szóló igazolást, és
 - a turisztikai szakmai szervezeti tagság igazolását.
- (4) A kifizetési kérelemhez benyújtandó dokumentumokat elektronikus űrlapon, szkennelés útján előállított formában kell mellékelni a kifizetési kérelemhez.

9. A támogatás nem jogszerű felhasználása esetén alkalmazandó jogkövetkezmények

- 16. §** (1) Ha az ügyfél a támogatási kérelemben vállalt átlagos foglalkoztatotti létszámnál kevesebbet foglalkoztat az üzemeltetési kötelezettség harmadik évétől kezdődően, akkor köteles a támogatási összegből – hiányzó foglalkoztatottanként egyszer – a támogatási összeg 2%-ának megfelelő összeg, de legalább 300 000 forint visszafizetésére.
- (2) A pontozási szempontok tekintetében vállalt kötelezettség nem teljesítése esetén, amennyiben a nem teljesítés pontszámvesztést eredményezne, az ügyfél szempontonként a jóváhagyott támogatási összeg 2 %-ának megfelelő összeget köteles visszafizetni.
- (3) A Vhr. 35. § (1) bekezdésben foglaltaktól eltérően valamennyi kifizetési határozattal jóváhagyott támogatás – amennyiben kifizetési kérelem alapján eljárás van folyamatban, úgy az annak során, a kapcsolódó ellenőrzések alapján jóváhagyható támogatás összegét is figyelembe véve – kumulált összegét 20%-kal csökkenteni kell, ha az ügyfél a támogatási határozattal jóváhagyott elszámolható kiadások összegének 50%-át teljesíti, de nem éri el az összeg 80%-át.

10. Záró rendelkezések

- 17. §** Ez a rendelet a kihirdetését követő napon lép hatályba.
- 18. §** Ez a rendelet az Európai Mezőgazdasági Vidékfejlesztési Alapból (EMVA) nyújtandó vidékfejlesztési támogatásról szóló, 2005. szeptember 20-i 1698/2005/EK tanácsi rendelet 55. cikkének végrehajtásához szükséges rendelkezéseket állapít meg.

Dr. Fazekas Sándor s. k.,
vidékfejlesztési miniszter

Értékelési szempontok

I. Szakmai szempontok

| | A | B | C |
|-----|---|--|----------------------------------|
| 1. | Értékelési szempont megnevezése | Értékelés alapját képező dokumentumok | Értékeléshez rendelhető pontszám |
| 2. | 1. A fejlesztés kapcsolódik az ügyfél által működtetett már meglévő turisztikai szolgáltatáshoz | Támogatási kérelem | |
| 3. | Igen | | 10 pont |
| 4. | Az ügyfél induló vállalkozás | | 5 pont |
| 5. | Már működő vállalkozás, de még turisztikai tevékenységet nem folytat | | 0 pont |
| 6. | 2. Az ügyfél a fejlesztéséhez az üzemeltetési időszak alatt helyi vagy regionális turisztikai látványosságok, hagyományos tevékenységek bemutatását kapcsolja, máshol vagy más tulajdonában álló értékek közül legalább egyet programként tervez bemutatni, vagy hagyományos tevékenységek bemutatását kapcsolja, amelyet megjelenít a fejleszteni kívánt szolgáltatáshoz kapcsolódó marketing anyagokban | Programterv vagy együttműködési megállapodás (az MVH által rendszeresített formanyomtatványon) | |
| 7. | Rendelkezik Programtervvel és releváns együttműködési megállapodással, és legalább 4 különböző fél eltérő értékeit mutatja be | | 15 pont |
| 8. | Rendelkezik Programtervvel vagy releváns együttműködési megállapodással, és legalább 4 különböző fél eltérő értékeit mutatja be | | 10 pont |
| 9. | Rendelkezik Programtervvel vagy releváns együttműködési megállapodással | | 5 pont |
| 10. | Nem rendelkezik sem Programtervvel, sem együttműködési megállapodással | | 0 pont |
| 11. | 3. Az ügyfél tagja valamely országos jelentőségű turisztikai szervezetnek, vagy olyan országos szervezetnek, amely szorosan kapcsolódik a tervezett fejlesztendő tevékenységhez | Támogatási kérelem és a turisztikai szervezet által kiállított igazolás | |
| 12. | – Igen | | 10 pont |
| 13. | – Nem | | 0 pont |
| 14. | 4. Az ügyfél tagja valamely helyi Turisztikai Desztináció Menedzsment (TDM) szervezetnek: | Helyi TDM igazolása | |
| 15. | – Igen | | 5 pont |
| 16. | – Nem | | 0 pont |
| 17. | Összesen legfeljebb: | | 40 pont |

II.

Horizontális szempontok

| | A | B | C |
|-----|---|--|----------------------------------|
| 1. | Értékelési szempont megnevezése | Értékelés alapját képező dokumentumok | Értékeléshez rendelhető pontszám |
| 2. | 1. A kérelem benyújtását megelőző 12 hónap átlag létszámahoz képest a foglalkoztatottak számának bővítése a fejlesztés hatására (Igényelt támogatás összege/új munkahelyek száma): | Pénzügyi terv | |
| 3. | – 1 000 000-7 000 000 Ft/új munkahely | | 16 pont |
| 4. | – 7 000 001-14 000 000 Ft/új munkahely | | 13 pont |
| 5. | – 14 000 001-21 000 000 Ft/új munkahely | | 10 pont |
| 6. | – 21 000 001-28 000 000 Ft/új munkahely | | 7 pont |
| 7. | – 28 000 001-35 000 000 Ft/új munkahely | | 5 pont |
| 8. | Munkahelyet tart meg (üzemeltetési időszak utolsó évének átlag foglalkoztatotti létszáma nem kisebb, mint a benyújtást megelőző 12 hónap átlagléttszáma) – működő turisztikai szolgáltatás esetében | | 4 pont |
| 9. | 2. A pályakezdő fiatalok, az ötven év feletti munkanélküliek, valamint a gyermek gondozását, illetve a családtag ápolását követően munkát keresők foglalkoztatásának elősegítéséről, továbbá az ösztöndíjas foglalkoztatásról szóló 2004. évi CXIII. törvény szerinti START, START EXTRA, START PLUSZ kártyával rendelkező, vagy csökkent munkaképességű személyt foglalkoztat, és a fejlesztés befejezését követően az üzemeltetési kötelezettség végéig foglalkoztatja: | Ügyfél nyilatkozata | |
| 10. | – Legalább 2, a fenti kritériumoknak megfelelő munkavállalót foglalkoztat (beleértve az önfoglalkoztatást) | | 10 pont |
| 11. | – 1, a fenti kritériumoknak megfelelő munkavállalót foglalkoztat | | 5 pont |
| 12. | – Nem foglalkoztat a fenti kritériumoknak megfelelő munkavállalót | | 0 pont |
| 13. | 3. A beruházás hátrányos helyzetű területen valósul meg: | A kedvezményezett térségek besorolásáról szóló 311/2007. (XI. 17.) Korm. rendelet 2. melléklete vagy a társadalmi-gazdasági és infrastrukturális szempontból elmaradott, illetve az országos átlagot jelentősen meghaladó munkanélküliséggel sújtott települések jegyzékéről szóló 240/2006. (XI. 30.) Korm. rendelet melléklete és a támogatási kérelem | |
| 14. | – Igen | | 10 pont |
| 15. | – Nem | | 0 pont |

| | | | |
|-----|--|--|--------------------------------------|
| 16. | 4. A beruházásnak helyt adó település lakosság száma: | A támogatási kérelem benyújtási időszakának 1. napján a KSH honlapján utolsóként közzétett Helységnévtárban szereplő adatok alapján. (amennyiben a fejlesztés több településen valósul meg, a legkisebb lakosság számú településre vonatkozó pontérték számítandó) | |
| 17. | – 1000 fő alatti – 1000-2000 fő közötti – 2001-3000 fő közötti – 3000 fő feletti | | 8 pont 5 pont 3 pont 0 pont |
| 18. | 5. A fejlesztéssel érintett épület, építmény akadálymentesítése megoldott: | Tervdokumentáció, tervezői műszaki leírás | |
| 19. | – A fejlesztés során a mozgáskorlátozottak részére az épület, építmény akadálymentesen megközelíthetővé válik és az épületen, építményen belüli akadálymentes közeledés biztosított lesz | | 5 pont |
| 20. | – A fejlesztés során a mozgáskorlátozottak részére az épület, építmény akadálymentesen megközelíthetővé válik vagy az épületen, építményen belüli akadálymentes közeledés biztosított lesz | | 3 pont |
| 21. | – A fejlesztés már akadálymentesen megközelíthető, vagy akadálymentesített épületben, építményben történik meg | | 2 pont |
| 22. | – Nem történik és nincs is akadálymentesítés a fejlesztés területén | | 0 pont |
| 23. | 6. A beruházásnak része a megújuló- vagy bioenergia hasznosítás | Tervdokumentációval alátámasztott árajánlat | |
| 24. | ha a beruházás keretében jóváhagyott támogatást tekintve eszközbeszerzés, eszköz telepítése és építési beruházás is történik a fenti célokra irányulóan | | 5 pont |
| 25. | ha a beruházás keretében jóváhagyott támogatást tekintve eszközbeszerzés, annak telepítése vagy építési beruházás történik a fenti célokra irányulóan | | 3 pont |
| 26. | ha a beruházás keretében jóváhagyott támogatást tekintve sem eszközbeszerzés sem eszköz telepítése sem pedig építési beruházás nem történik a fenti célokra irányulóan | | 0 pont |
| 27. | 7. Komplex (egymást kiegészítő) szolgáltatás kiépítését célozza meg a kérelem (célterületek és célterületek, vagy a 4. célterület esetén alcélterületek kapcsolódása alapján) | Támogatási kérelem | |
| 28. | Kettőnél több célterületre irányul | | 6 pont |
| 29. | Kettő célterületre irányul | | 3 pont |
| 30. | Egy célterületre irányul | | 0 pont |
| 31. | Összesen legfeljebb: | | 60 pont |

III. Pénzügyi szempontok

A) Önkormányzat, önkormányzati társulás, nonprofit szervezet, egyházi jogi személy esetében

| | A | B | C |
|---|---|---|--|
| 1 | Értékelési szempont megnevezése | Pénzügyi terv alapján végzett értékelés | Értékeléshez rendelhető maximális pontszám |
| 2 | Kérelmező értékelése a bázis évre vonatkozóan | Ha a bázisévben* a felhalmozási kiadások aránya az összes kiadáshoz képest 3,01% feletti, akkor 3 pont, ha 3% és 2,01 % között van, akkor 2 pont, ha 2% és 1,01% között van, akkor 1 pont, míg ha 1% alatti, akkor 0 pont. | 3 pont |
| 3 | | Ha bázisévben a saját bevételek aránya az összes bevételhez képest 13,01% feletti, akkor 3 pont, ha 13% és 9,01% között van, akkor 2 pont, ha 9% és 5,01% között van, akkor 1 pont, míg ha 5% alatti, akkor 0 pont. | 3 pont |
| 4 | | Pénzügyi stabilitás (működési bevételek fedezik-e a működési kiadások 50%-át) Ha igen akkor 3 pont, ha nem akkor 0 pont. | 3 pont |
| 5 | | Ha a támogatási kérelem benyújtását követő 4. évben a felhalmozási kiadások aránya az összes kiadáshoz képest 3,01% feletti, akkor 3 pont, ha 3% és 2,01 % között van, akkor 2 pont, ha 2% és 1,01% között van, akkor 1 pont, míg ha 1% alatti, akkor 0 pont. | 2 pont |
| 6 | Kérelmező értékelése a beruházás befejezését követő első évre vonatkozóan | Ha a támogatási kérelem benyújtását követő 4. évben a saját bevételek aránya az összes bevételhez képest 13,01% feletti, akkor 3 pont, ha 13% és 9,01 %- között van, akkor 2 pont, ha 9% és 5,01% között van, akkor 1 pont, míg ha 5% alatti, akkor 0 pont. | 2 pont |
| 7 | | Pénzügyi stabilitás (működési bevételek fedezik-e a működési kiadások 50%-át) Ha igen akkor 3 pont, ha nem akkor 0 pont. | 2 pont |
| 8 | | Amennyiben a személyi jellegű kifizetések a bázisévhez képest a támogatási kérelem benyújtását követő 4. évre nőnek, akkor 2 százalékpontonkénti növekedésre 1 pont adható, de maximum 5 pont. | 5 pont |
| 9 | Összesen legfeljebb: | | 20 pont |

B) Természetes személy esetében

| | A | B | C |
|----|--|--|--|
| 1 | Értékelési szempont megnevezése | Pénzügyi terv alapján végzett értékelés | Értékeléshez rendelhető pontszám |
| 2 | Kérelmező értékelése: | Az ügyfélnek a bázisévben a turisztikai tevékenységből származó árbevétel értéke eléri a (induló tevékenység esetén a benyújtást követő második év a bázisév): | |
| 3 | | Szállásadás esetén (beleértve, ha szálláshely fejlesztés esetén egyéb szolgáltatás fejlesztése is történik) | 600 000 Ft-ot, akkor 1 pont 800 000 Ft-ot, akkor 2 pont 1 millió Ft-ot, akkor 3 pont 1,2 millió Ft-ot, akkor 4 pont |
| 4 | | Agroturisztikai szolgáltató tevékenység esetén (amennyiben szálláshelyfejlesztés nem történik) | 200 000 Ft-ot, akkor 1 pont 400 000 Ft-ot, akkor 2 pont 600 000 Ft-ot, akkor 3 pont 800 000 Ft-ot, akkor 4 pont |
| 5 | | Lovas, bor, vadász, vízi, erdei, és horgász turisztikai fejlesztés esetén (amennyiben szálláshelyfejlesztés nem történik) | 600 000 Ft-ot, akkor 1 pont 800 000 Ft-ot, akkor 2 pont 1 millió Ft-ot, akkor 3 pont 1,2 millió Ft-ot, akkor 4 pont |
| 6 | | Több szolgáltatás esetén azt a szolgáltatást kell figyelembe venni, amelyikből a legnagyobb bevétel származik. | |
| 7 | | Kihasznátság vizsgálat: | Bázisévre vonatkozóan (induló tevékenység esetén a benyújtást követő második év a bázisév): |
| 8 | Szállásadás esetén (beleértve, ha szálláshely fejlesztés esetén egyéb szolgáltatás fejlesztése is történik) amennyiben az ügyfél által a dokumentálható, bizonylatokkal alátámasztott egy vendégszobára (függetlenül a férőhelyek számától) eső turisztikai árbevétele eléri a | | 200. 000 Ft-ot, akkor 2 pont 250 000 Ft-ot, akkor 3 pont 300 000 Ft-ot, akkor 4 pont |
| 9 | Agroturisztikai szolgáltató tevékenység esetén (amennyiben szálláshelyfejlesztés nem történik) amennyiben az ügyfél által a dokumentálható, bizonylatokkal alátámasztott átlagos havi árbevétele az agroturisztikai szolgáltató tevékenységből eléri a | | 20 000 Ft-ot, akkor 2 pont 30 000 Ft-ot, akkor 3 pont 40 000 Ft-ot, akkor 4 pont |
| 10 | Lovas, bor, vadász, vízi, erdei, és horgász turisztikai fejlesztés esetén (amennyiben szálláshelyfejlesztés nem történik) amennyiben az ügyfél által a dokumentálható, bizonylatokkal alátámasztott átlagos havi árbevétele a turisztikai szolgáltató tevékenységből eléri a | | 40 000 Ft-ot, akkor 2 pont 60 000 Ft-ot, akkor 3 pont 80 000 Ft-ot, akkor 4 pont |
| 11 | Több szolgáltatás esetén azt a szolgáltatást kell figyelembe venni, amelyikből a legnagyobb bevétel származik. | | |
| 12 | Amennyiben az ügyfél kihasznátság mutatója (szezonális üzemelés esetén 100 nappal, egész éves /300 nappal/ üzemeléssel számolva a 100%-ot) a fejlesztést megelőző két év átlagában (induló tevékenység esetén a benyújtást követő két átlagát vizsgálja) | | 10% felett van, akkor 1 pont; ha 15% felett van, akkor 2 pont. Ha nem állapítható meg kihasznátság, akkor 0 pont. |

| | | | |
|----|-------------------------|---|--|
| 13 | Üzemeltetési vizsgálat: | Amennyiben az ügyfél kihasználtság mutatója a támogatási kérelem benyújtását követő 4. évben | 10%-kal haladja meg a bázisév adatát, akkor 1 pont; ha 20%-kal, akkor 2 pont. Induló szolgáltató esetében, ha a kihasználtság eléri a 10%-ot akkor 1 pont, ha a 15%-ot, akkor 2 pont. |
| 14 | | Ha az ügyfélnek a benyújtást követő 4. évben realizált árbevétele, a bázisév árbevételehez képest a növekmények értéke eléri a támogatás (induló tevékenység esetén a benyújtást követő második év a bázisév) | 0,4-szeresét, akkor 2 pont, ha 0,6-szorosát, akkor 4 pont. |
| 15 | | Amennyiben az ügyfél dokumentálható, bizonylatokkal alátámasztott falusi turizmusból származó árbevétele a támogatási kérelem benyújtását követő 4. évben a bázisévhez képest (induló tevékenység esetén a benyújtást követő második év a bázisév): | |
| 16 | | Szállásadás esetén (beleértve, ha szálláshely fejlesztés esetén egyéb szolgáltatás fejlesztése is történik) | 20%-kal nagyobb mértékben bővül, akkor 2 pont, ha 40%-kal nagyobb mértékben, akkor 4 pont. Induló szállásadó esetében, ha a bevétel eléri az 1.200 000 Ft-ot, akkor 2 pont, ha az 1.600 000 Ft-ot akkor 4 pont. |
| 17 | | Agroturisztikai szolgáltató tevékenység esetén (amennyiben szálláshelyfejlesztés nem történik) | 20%-kal nagyobb mértékben bővül, akkor 2 pont, ha 40%-kal nagyobb mértékben, akkor 4 pont. Induló szolgáltató esetében, ha a bevétel eléri a 600 000 Ft-ot, akkor a 2 pont, ha a 800 000 Ft-ot, akkor 4 pont. |
| 18 | | Lovas, bor, vadász, vízi, erdei, és horgász turisztikai fejlesztés esetén (amennyiben szálláshelyfejlesztés nem történik) | 20%-kal nagyobb mértékben bővül, akkor 2 pont, ha 40%-kal nagyobb mértékben, akkor 4 pont. Induló szolgáltató esetében, ha a bevétel eléri az 1 200 000 Ft-ot, akkor 2 pont, ha az 1 600 000 Ft-ot akkor 4 pont. |
| 19 | | Több szolgáltatás esetén azt a szolgáltatást kell figyelembe venni, amelyikből a legnagyobb bevétel származik. | |
| 20 | | Összesen legfeljebb: | 20 pont |

C) Egyéni vállalkozó, mikro,- kis- vagy közép vállalkozás esetében

| | A | B | C |
|---|---------------------------------|---|--|
| 1 | Értékelési szempont megnevezése | Pénzügyi terv alapján végzett értékelés | Értékeléshez rendelhető pontszám |
| 2 | Kérelmező értékelése: | Az ügyfélnek a bázisévben a turisztikai tevékenységből az egy alkalmazottra jutó árbevétel (egyéni vállalkozások esetében az adóalapba beszámított árbevétel) értékének vizsgálata (Induló szállásadó/ szolgáltató esetében a számítást a pályázat és az azt követő 2 évi terv átlaga alapján kell elvégezni.) | meghaladja a 3 millió forintot akkor 1 pont, ha a 4 millió forintot, akkor 2 pont, ha az 5 millió forintot 3 pont, ha a 6 millió forintot, akkor 4 pont. Amennyiben nincsen alkalmazott, vagy az érték 3 millió forint alatt van akkor 0 pont. |
| 3 | Kihasznátság vizsgálat: | Bázisévre vonatkozóan (induló tevékenység esetén a benyújtást követő második év a bázisév): | |
| 4 | | Szállásadás esetén (beleértve, ha szálláshely fejlesztés esetén egyéb szolgáltatás fejlesztése is történik) amennyiben az ügyfél által a dokumentálható, bizonylatokkal alátámasztott egy vendégszobára (függetlenül a férőhelyek számától) eső turisztikai árbevétele eléri a | 200. 000 Ft-ot, akkor 2 pont 250 000 Ft-ot, akkor 3 pont 300 000 Ft-ot, akkor 4 pont |
| 5 | | Agroturisztikai szolgáltató tevékenység esetén (amennyiben szálláshelyfejlesztés nem történik) amennyiben az ügyfél által a dokumentálható, bizonylatokkal alátámasztott átlagos havi árbevétele az agroturisztikai szolgáltató tevékenységből eléri a | 20 000 Ft-ot, akkor 2 pont 30 000 Ft-ot, akkor 3 pont 40 000 Ft-ot, akkor 4 pont |
| 6 | | Lovas, bor, vadász, vízi, erdei, és horgász turisztikai fejlesztés esetén (amennyiben szálláshelyfejlesztés nem történik) amennyiben az ügyfél által a dokumentálható, bizonylatokkal alátámasztott átlagos havi árbevétele a turisztikai szolgáltató tevékenységből eléri a | 40 000 Ft-ot, akkor 2 pont 60 000 Ft-ot, akkor 3 pont 80 000 Ft-ot, akkor 4 pont |
| 7 | | Több szolgáltatás esetén azt a szolgáltatást kell figyelembe venni amelyikből a legnagyobb bevétel származik. | |
| 8 | | Amennyiben az ügyfél kihasznátság mutatója (szezonális üzemelés esetén 100 nappal, egész éves üzemelés esetén 300 nappal számolva a 100%-ot) a fejlesztést megelőző két év átlagában (induló tevékenység esetén a benyújtást követő két év átlagát vizsgálja) | 10% felett van, akkor 1 pont; ha 15% felett van, akkor 2 pont. Ha nem állapítható meg a kihasznátság, akkor 0 pont. |

| | | | |
|----|-------------------------|---|---|
| 9 | Üzemeltetési vizsgálat: | Amennyiben az ügyfél kihasználtság mutatója a támogatási kérelem benyújtását követő 4. évben | 10%-kal haladja meg a bázisév adatát, akkor 1 pont; ha 20%-kal, akkor 2 pont. Induló szolgáltató esetében ha a kihasználtság eléri a 10%-ot akkor 1 pont, ha a 15%-ot, akkor 2 pont. |
| 10 | | Ha az ügyfélnek a támogatási kérelem benyújtását követő 4. évben realizált árbevétele, (egyéni vállalkozók esetében az adóalapba beszámított bevétele) a bázisév árbevételéhez képest a növekmények értéke eléri a támogatás (induló tevékenység esetén a benyújtást követő második év a bázisév) | 0,4-szeresét, akkor 2 pont, ha 0,6-szorosát, akkor 4 pont. |
| 11 | | Amennyiben az ügyfél dokumentálható, bizonylatokkal alátámasztott falusi turizmusból származó árbevétele a támogatási kérelem benyújtását követő 4. évben a bázisévhez képest: | |
| 12 | | Szállásadás esetén (beleértve, ha szálláshely fejlesztés esetén egyéb szolgáltatás fejlesztése is történik) | 20%-kal nagyobb mértékben bővül, akkor 2 pont, ha 40%-kal nagyobb mértékben, akkor 4 pont. Induló szállásadó esetében, ha a bevétel eléri az 1 200 000 Ft-ot, akkor 2 pont, ha az 1 600 000 Ft-ot akkor 4 pont. |
| 13 | | Agroturisztikai szolgáltató tevékenység esetén (amennyiben szálláshelyfejlesztés nem történik) | 20%-kal nagyobb mértékben bővül, akkor 2 pont, ha 40%-kal nagyobb mértékben, akkor 4 pont. Induló szolgáltató esetében, ha a bevétel eléri a 600 000 Ft-ot, akkor a 2 pont, ha a 800 000 Ft-ot, akkor 4 pont. |
| 14 | | Lovas, bor, vadász. vízi, erdei, és horgász turisztikai fejlesztés esetén (amennyiben szálláshelyfejlesztés nem történik) | 20%-kal nagyobb mértékben bővül, akkor 2 pont, ha 40%-kal nagyobb mértékben, akkor 4 pont. Induló szolgáltató esetében, ha a bevétel eléri az 1 200 000 Ft-ot, akkor 2 pont, ha az 1 600 000 Ft-ot akkor 4 pont. |
| 15 | | Több szolgáltatás esetén azt a szolgáltatást kell figyelembe venni, amelyikből a legnagyobb bevétel származik. | |
| 16 | | Összesen legfeljebb: | 20 pont |

IV.

Az értékelési szempontok alapján mindösszesen elérhető pontszámok

| | A | B |
|---|---|-----------------|
| 1 | Pénzügyi terv összesen: | 20 pont |
| 2 | Üzleti terv, működtetési és fenntarthatósági terv | max. 30+10 pont |
| 3 | Az üzleti terv, működtetési és fenntarthatósági terv és a pénzügyi terv összesen legfeljebb | 60 pont |
| 4 | A támogatási kérelemben elérhető maximum pontszám | 160 pont |

*Bázisév: a támogatási kérelem benyújtását megelőző lezárt, teljes gazdasági év

2. melléklet a 44/2011. (V. 26.) VM rendelethez

Kiadásként nem elszámolható eszközök

| | A | B |
|----|---------------|--|
| 1 | Vámtarifaszám | Megnevezés |
| 2 | 73084010 | Bányatám vasból vagy acélból |
| 3 | 84011000 | Atomreaktor |
| 4 | 84012000 | Izotóp szétválasztására szolgáló gép és alkatrésze |
| 5 | 84013000 | Nem sugárzó fűtőanyagelem /patron |
| 6 | 84014000 | Atomreaktor-alkatrész |
| 7 | 84061000 | Gőzturbina /víz- vagy más gőz üzemű/ hajózáshoz |
| 8 | 84068110 | Gőzturbina villamos energia termeléshez, 40 MW-nál nagyobb teljesítményű |
| 9 | 84068190 | Más gőzturbina, 40 MW-nál nagyobb teljesítményű (kiv. hajózásban és a villamos energia termelésben használt) |
| 10 | 84068211 | Gőzturbina, legfeljebb 10 MW teljesítményű, villamos energia termeléshez |
| 11 | 84068219 | Gőzturbina, több mint 10 MW, legfeljebb 40 MW teljesítményű, villamos energia termeléshez |
| 12 | 84068290 | Más gőzturbina, legfeljebb 40 MW teljesítményű (kiv. hajózásban és a villamos energia termelésben használt) |
| 13 | 84069010 | Sztátor-lapát, rotor és lapátja gőzturbinához |
| 14 | 84069090 | Más alkatrész gőzturbinához (kiv. sztátor-lapát, a rotor és lapátja) |
| 15 | 84071000 | Szikragyújtású, belsőégésű dugattyús vagy forgódugattyús repülőgépmotor |
| 16 | 84072110 | Szikragyújtású, belsőégésű dugattyús vagy forgódugattyús hajómotor, kívül felszerelhető, max 325 cm ³ |
| 17 | 84072191 | Szikragyújtású, belsőégésű dugattyús vagy forgódugattyús hajómotor, kívül felszerelhető, több mint 325 cm ³ , legfeljebb 30 kW teljesítményű |
| 18 | 84072199 | Szikragyújtású, belsőégésű dugattyús vagy forgódugattyús hajómotor, kívül felszerelhető, több mint 325 cm ³ , több mint 30 kW teljesítményű |
| 19 | 84072920 | Szikragyújtású, belsőégésű dugattyús vagy forgódugattyús hajómotor, beépíthető, legfeljebb 200 kW teljesítményű |
| 20 | 84072980 | Szikragyújtású, belsőégésű dugattyús vagy forgódugattyús hajómotor, beépíthető, több mint 200 kW teljesítményű |
| 21 | 84073100 | Szikragyújtású, belsőégésű dugattyús vagy forgódugattyús közútijárműmotor, legfeljebb 50 cm ³ |
| 22 | 84073210 | Szikragyújtású, belsőégésű dugattyús vagy forgódugattyús közútijárműmotor, 50 cm ³ -t meghaladó, de legfeljebb 125 cm ³ |
| 23 | 84073290 | Szikragyújtású, belsőégésű dugattyús vagy forgódugattyús közútijárműmotor, 125 cm ³ -t meghaladó, de legfeljebb 250 cm ³ |
| 24 | 84073310 | Szikragyújtású, belsőégésű dugattyús vagy forgódugattyús közútijárműmotor, 250 cm ³ -t meghaladó, de legfeljebb 1000 cm ³ , ipari összeszerelésre |
| 25 | 84073390 | Más szikragyújtású, belsőégésű dugattyús vagy forgódugattyús közútijárműmotor, 250 cm ³ -t meghaladó, de legfeljebb 1000 cm ³ (kiv. ipari összeszerelésre) |
| 26 | 84073410 | Szikragyújtású, belsőégésű dugattyús vagy forgódugattyús közútijárműmotor, több mint 1000 cm ³ , ipari összeszerelésre |
| 27 | 84073430 | Használt szikragyújtású, belsőégésű dugattyús vagy forgódugattyús közúti-járműmotor, több mint 1000 cm ³ |
| 28 | 84073491 | Új szikragyújtású, belsőégésű dugattyús vagy forgódugattyús közútijárműmotor, több mint 1000 cm ³ , de legfeljebb 1500 cm ³ |
| 29 | 84073499 | Új szikragyújtású, belsőégésű dugattyús vagy forgódugattyús közútijárműmotor, több mint 1500 cm ³ |
| 30 | 84079010 | Szikragyújtású, belsőégésű dugattyús vagy forgódugattyús motor, (kiv. repülőgép-, a hajó- és közúti járműmotor), legfeljebb 250 cm ³ űrtartalmú |
| 31 | 84079050 | Szikragyújtású, belsőégésű dugattyús vagy forgódugattyús motor (kiv. repülőgép-, a hajó- és közúti járműmotor), több mint 250 cm ³ űrtartalmú, ipari összeszerelésre |

| | | |
|----|----------|---|
| 32 | 84079080 | Szikragyújtású, belsőégésű dugattyús vagy forgódugattyús motor (kiv. a repülőgép-, a hajó- és közúti járműmotor), nem ipari összeszerelésre, legfeljebb 10 kW teljesítménnyel, több mint 250 cm ³ űrtartalmú |
| 33 | 84079090 | Szikragyújtású, belsőégésű dugattyús vagy forgódugattyús motor (kiv. a repülőgép-, a hajó- és közúti járműmotor), nem ipari összeszerelésre, több mint 10 kW teljesítménnyel, több mint 250 cm ³ űrtartalmú |
| 34 | 84081011 | Használt dízel-, féldízelmotor tengerjáró-, vontató-, hadihajóhoz |
| 35 | 84081019 | Használt dízel-, féldízelmotor hajózáshoz (kiv. tengerjáró-, vontató-, hadihajóhoz) |
| 36 | 84081022 | Új dízel-, féldízelmotor tengerjáró-, vontató-, hadihajóhoz, teljesítménye max. 15 kW |
| 37 | 84081024 | Új dízel-, féldízelmotor hajózáshoz, teljesítménye max. 15 kW (kiv. tengerjáró-, vontató-, hadihajóhoz) |
| 38 | 84081026 | Új dízel-, féldízelmotor tengerjáró-, vontató-, hadihajóhoz, teljesítménye min. 15 kW, de max. 50 kW |
| 39 | 84081028 | Új dízel-, féldízelmotor hajózáshoz, teljesítménye min. 15 kW de max. 50 kW (kiv. tengerjáró-, vontató-, hadihajóhoz) |
| 40 | 84081031 | Új dízel-, féldízelmotor tengerjáró-, vontató-, hadihajóhoz, teljesítménye min. 50 kW, de max. 100 kW |
| 41 | 84081039 | Új dízel-, féldízelmotor hajózáshoz, teljesítménye min. 50 kW de max. 100 kW (kiv. tengerjáró-, vontató-, hadihajóhoz) |
| 42 | 84081041 | Új dízel-, féldízelmotor tengerjáró-, vontató-, hadihajóhoz, teljesítménye min. 100 kW, de max. 200 kW |
| 43 | 84081049 | Új dízel-, féldízelmotor hajózáshoz, teljesítménye min. 100 kW de max. 200 kW (kiv. tengerjáró-, vontató-, hadihajóhoz) |
| 44 | 84081051 | Új dízel-, féldízelmotor tengerjáró-, vontató-, hadihajóhoz, teljesítménye min. 200 kW, de max. 300 kW |
| 45 | 84081059 | Új dízel-, féldízelmotor hajózáshoz, teljesítménye min. 200 kW de max. 300 kW (kiv. tengerjáró-, vontató-, hadihajóhoz) |
| 46 | 84081061 | Új dízel-, féldízelmotor tengerjáró-, vontató-, hadihajóhoz, teljesítménye min. 300 kW, de max. 500 kW |
| 47 | 84081069 | Új dízel-, féldízelmotor hajózáshoz, teljesítménye min. 300 kW de max. 500 kW (kiv. tengerjáró-, vontató-, hadihajóhoz) |
| 48 | 84081071 | Új dízel-, féldízelmotor tengerjáró-, vontató-, hadihajóhoz, teljesítménye min. 500 kW, de max. 1000 kW |
| 49 | 84081079 | Új dízel-, féldízelmotor hajózáshoz, teljesítménye min. 500 kW de max. 1000 kW (kiv. tengerjáró-, vontató-, hadihajóhoz) |
| 50 | 84081081 | Új dízel-, féldízelmotor tengerjáró-, vontató-, hadihajóhoz, teljesítménye min. 1000 kW, de max. 5000 kW |
| 51 | 84081089 | Új dízel-, féldízelmotor hajózáshoz, teljesítménye min. 1000 kW de max. 5000 kW (kiv. tengerjáró-, vontató-, hadihajóhoz) |
| 52 | 84081091 | Új dízel-, féldízelmotor tengerjáró-, vontató-, hadihajóhoz, teljesítménye min. 5000 kW |
| 53 | 84081099 | Új dízel-, féldízelmotor hajózáshoz, teljesítménye min. 5000 kW (kiv. tengerjáró-, vontató-, hadihajóhoz) |
| 54 | 84082031 | Dízel-, féldízelmotor kerekes traktorhoz, legfeljebb 50 kW teljesítménnyel, kerekes mezőgazdasági vagy erdészeti traktorhoz |
| 55 | 84082035 | Dízel-, féldízelmotor kerekes traktorhoz, több mint 50 kW, de legfeljebb 100 kW teljesítménnyel, kerekes mezőgazdasági vagy erdészeti traktorhoz |
| 56 | 84082037 | Dízel-, féldízelmotor kerekes traktorhoz, több mint 100 kW, teljesítmény felett |
| 57 | 84082051 | Dízel-, féldízelmotor közúti járműhöz legfeljebb 50 kW teljesítménnyel (kiv. a 8408 20 10 alszám alá tartozó motorok, ill. kerekes traktor) |
| 58 | 84082055 | Dízel-, féldízelmotor közúti járműhöz, több mint 50 kW, de legfeljebb 100 kW teljesítménnyel (kiv. a 8408 20 10 alszám alá tartozó motorok, ill. kerekes traktor) |
| 59 | 84082057 | Dízel-, féldízelmotor közúti járműhöz (kiv. a kerekes traktor), több mint 100 kW, de legfeljebb 200 kW teljesítménnyel |
| 60 | 84082099 | Dízel-, féldízelmotor közúti járműhöz, több mint 200 kW teljesítmény felett (kiv. a 8408 20 10 alszám alá tartozó motorok ill. kerekes traktor) |
| 61 | 84089021 | Dízel- és féldízel vasúti hajtómotor (kiv. tengeri hajózásban és közúti forgalomban használtak) |

| | | |
|----|----------|--|
| 62 | 84089027 | Dízel- és féldízel használt hajtómotor (kiv. vasúti hajtómotor, ill. tengeri hajózásban és közúti forgalomban használtak) |
| 63 | 84089041 | Dízel- és féldízel új hajtómotor, legfeljebb 15 kW (kiv. vasúti hajtómotor, ill. tengeri hajózásban és közúti forgalomban használtak) |
| 64 | 84089043 | Dízel- és féldízel új hajtómotor, 15 kW-ot meghaladó, de legfeljebb 30 kW (kiv. vasúti hajtómotor, ill. tengeri hajózásban és közúti forgalomban használtak) |
| 65 | 84089045 | Dízel- és féldízel új hajtómotor, 30 kW-ot meghaladó, de legfeljebb 50 kW (kiv. vasúti hajtómotor, ill. tengeri hajózásban és közúti forgalomban használtak) |
| 66 | 84089047 | Dízel- és féldízel új hajtómotor, 50 kW-ot meghaladó, de legfeljebb 100 kW (kiv. vasúti hajtómotor, ill. tengeri hajózásban és közúti forgalomban használtak) |
| 67 | 84089061 | Dízel- és féldízel új hajtómotor, 100 kW-ot meghaladó, de legfeljebb 200 kW (kiv. vasúti hajtómotor, ill. tengeri hajózásban és közúti forgalomban használtak) |
| 68 | 84089065 | Dízel- és féldízel új hajtómotor, 200 kW-ot meghaladó, de legfeljebb 300 kW (kiv. vasúti hajtómotor, ill. tengeri hajózásban és közúti forgalomban használtak) |
| 69 | 84089067 | Dízel- és féldízel új hajtómotor, 300 kW-ot meghaladó, de legfeljebb 500 kW (kiv. vasúti hajtómotor, ill. tengeri hajózásban és közúti forgalomban használtak) |
| 70 | 84089081 | Dízel- és féldízel új hajtómotor, 500 kW-ot meghaladó, de legfeljebb 1000 kW (kiv. vasúti hajtómotor, ill. tengeri hajózásban és közúti forgalomban használtak) |
| 71 | 84089085 | Dízel- és féldízel új hajtómotor, 1000 kW-ot meghaladó, de legfeljebb 5000 kW (kiv. vasúti hajtómotor, ill. tengeri hajózásban és közúti forgalomban használtak) |
| 72 | 84089089 | Dízel- és féldízel új hajtómotor, 5000 kW-ot meghaladó (kiv. vasúti hajtómotor, ill. tengeri hajózásban és közúti forgalomban használtak) |
| 73 | 84091000 | Alkatrész belsőégésű repülőmotorhoz, másutt nem említett |
| 74 | 84099100 | Kompressziós gyújtású motor alkatrésze (kiv. szikragyújtású dugattyús) |
| 75 | 84099900 | Más, pl. kompressziós gyújtású /dízel- vagy féldízel/ motor alkatrésze |
| 76 | 84101100 | Víz turbina és vízikerek legfeljebb 1000 kW teljesítménnyel |
| 77 | 84101200 | Víz turbina és vízikerek több mint 1000 kW, de legfeljebb 10 000 kW teljesítménnyel |
| 78 | 84101300 | Víz turbina és vízikerek több mint 10 000 kW teljesítmény felett |
| 79 | 84109010 | Víz turbina és vízikerek alkatrészei és szabályozói öntöttvasból vagy -acélból |
| 80 | 84109090 | Más víz turbina és vízikerek alkatrészei és szabályozói (kiv. öntöttvasból vagy -acélból készültek) |
| 81 | 84111100 | Sugárhajtású gázturbina legfeljebb 25 kN tolóerővel |
| 82 | 84111210 | Sugárhajtású gázturbina több mint 25 kN, de legfeljebb 44 kN tolóerővel |
| 83 | 84111230 | Sugárhajtású gázturbina több mint 44 kN, de legfeljebb 132 kN tolóerővel |
| 84 | 84111280 | Sugárhajtású gázturbina több mint 132 kN tolóerővel |
| 85 | 84112100 | Légcsavaros gázturbina legfeljebb 1100 kW teljesítménnyel |
| 86 | 84112220 | Légcsavaros gázturbina több mint 1100 kW, de legfeljebb 3730 kW teljesítménnyel |
| 87 | 84112280 | Légcsavaros gázturbina több mint 3730 kW teljesítménnyel |
| 88 | 84118100 | Gázturbina legfeljebb 5000 kW teljesítménnyel (kiv. sugárhajtású vagy légcsavaros gázturbina) |
| 89 | 84118220 | Gázturbina több mint 5000 kW, de legfeljebb 20 000 kW teljesítménnyel (kiv. sugárhajtású vagy légcsavaros gázturbina) |
| 90 | 84118260 | Gázturbina több mint 20 000 kW, de legfeljebb 50 000 kW teljesítménnyel (kiv. sugárhajtású vagy légcsavaros gázturbina) |
| 91 | 84118280 | Gázturbina 50 000 kW-ot meghaladó teljesítménnyel (kiv. sugárhajtású vagy légcsavaros gázturbina) |
| 92 | 84119100 | Alkatrész sugárhajtású vagy légcsavaros gázturbinához |
| 93 | 84119900 | Alkatrész gázturbinához (kiv. sugárhajtású vagy légcsavaros gázturbina) |
| 94 | 84121000 | Nem turbórendszerű, sugárhajtású motor |
| 95 | 84131100 | Töltőállomáson vagy szervizben használt üzemanyag- vagy kenőanyagadagoló szivattyú |
| 96 | 84798930 | Mozgatható hajtású bányatám |

Nem támogatható a közúti közlekedés szabályairól szóló 1/1975. (II. 5.) KPM–BM együttes rendeletben meghatározott vontató, nyerges vontató, tehergépkocsi, gépkocsi, valamint gépjármű fogalom körébe tartozó eszköz beszerzése!

3. melléklet a 44/2011. (V. 26.) VM rendelethez

Falusi szálláshely és egyéb szálláshely kialakítására vonatkozó feltételrendszer

I. A vendégszobák / lakrészek alapkövetelményei

| | A | B |
|----|---|---|
| 1 | Szemponctok | Követelmények |
| 2 | Vízellátás | Ivóvíz minőségű hideg-meleg víz |
| 3 | Fűtémód | Központi vagy egyedi (villannyal, gázzal, olajjal, kandallóval, kemencével, megújuló energiával) |
| 4 | Szennyvízelvezetés | Szennyvízcsatorna, ami lehet közcsatorna vagy ennek hiányában zárt szennyvíz tároló |
| 5 | Fűtés hőfoka | Szoba: 20 °C, fürdőszoba, mosdó 22 °C |
| 6 | Konyha | Beépített konyha vagy teakonyha |
| 7 | Étkező | Különálló étkező vagy étkezősarok |
| 8 | Pihenőkert | Kerti bútorral |
| 9 | Parkolási lehetőség | Van |
| 10 | Étkezési szolgáltatás | Önellátás vagy kérhető |
| 11 | Hulladékgyűjtés, -elszállítás | Van |
| 12 | Vendégszobák, lakrészek szobáinak követelményei | Éjjeliszekrény, olvasólámpa, asztal (szobánként), szék (a fekvőhely számának megfelelő), akasztós, polcos ruhásszekrény, ruhaakasztókkal. Tükör, dugaszolóaljzat, papírkosár, függöny, sötétítő, zsalu vagy roló, pohár, szőnyeg, vasalási kellékek |
| 13 | Konyha berendezése, felszerelése | Étkezőedények, mosogatókefe /szivacs, törölruhák, kéztörölő, fedeles, műanyag zsákkal bélelt szemetes, hibátlan főzőedények és eszközök, konyhaszekrény, mikrohullámú sütő, vízforraló, kenyérpírító, seprű és személtapát, felmosó vödör és ruha |
| 14 | Vízesblokk és annak felszereltsége | Fürdőszoba vagy zuhanyfülke és vízöblítéses WC a szobához tartozóan, ruhaszárító, fedeles egészségügyi szemetes, hajszárító, piperepolc, törölközőtartó, kádéló, dugaszolóaljzat |
| 15 | WC felszerelése | Angol WC, WC-papírtartó, WC-kefe, fedeles eü. vödör |

* A csak nyáron üzemelő vendégszobák fűtése nem előírás, de ajánlott

II. Vendégház alapkövetelményei

| | A | B |
|----|---|---|
| 1 | Szemponatok | Követelmények |
| 2 | Vízellátás | Ivóvíz minőségű hideg-meleg víz |
| 3 | Fűtémód | Központi vagy egyedi (villannyal, gázzal, olajjal, kandallóval, kemencével, megújuló energiával) |
| 4 | Szennyvízelvezetés | Szennyvízcsatorna, ami lehet közcsatorna vagy ennek hiányában zárt szennyvíz tároló |
| 5 | Fűtés hőfoka | Szoba: 20 °C, fürdőszoba, mosdó 22 °C |
| 6 | Konyha | Elkülönített vagy beépített konyha |
| 7 | Étkező/társalgó | Különálló étkező, vagy étkezősarok |
| 8 | Parkolási lehetőség | Udvari parkoló |
| 9 | Étkezési szolgáltatás | Önellátás vagy kérhető |
| 10 | Hulladékgyűjtés, elszállítás | Van |
| 11 | Pihenőkert | Kerti bútorral |
| 12 | Vendégszobák, lakrészek szobáinak követelményei | Éjjeliszekrény, olvasólámpa, asztal (szobánként), szék vagy fotel (a fekvőhely számának megfelelő), akasztós, polcos ruhásszekrény ruhaakasztókkal. Tükör, dugaszolóaljzat, függöny, sötétítő, zsalu vagy roló, pohár, szőnyeg, vasalási kellékek |
| 13 | Konyha berendezése, felszerelése | Elkülönített konyha, étkezőedények, mosogatókefe /szivacs, törölőruhák, kéztörölő, fedeles, műanyag zsákkal bélelt szemetes, hibátlan főzőedények és eszközök, konyhaszekrény, mikrohullámú sütő, vízforraló, kenyérpíritó, tűzhely, seprű és személtlapát, felmosó vödör és ruha |
| 14 | Vizesblokk és annak felszereltsége | Fürdőszoba vagy zuhanyfülke és vízöblítéses WC a szobához tartozóan, ruhaszárító, fedeles eü.-i szemetes, hajszárító, piperepolc, törölközőtartó, kádéló, dugaszolóaljzat |
| 15 | WC felszerelése | Angol WC, WC-papírtartó, WC-kefe, fedeles eü. vödör |

III. Vendégszobák minimális alapterülete

| | A | B |
|---|--|-------------------|
| 1 | Egyágyas vendégszoba | 8 m ² |
| 2 | Kétágyas vendégszoba | 12 m ² |
| 3 | Háromágyas vendégszoba | 16 m ² |
| 4 | Négyágyas vendégszoba | 20 m ² |
| 5 | Legmagasabb ágyszám szobánként (gyermek számára emeletes ágy is megengedett) | 4 |

4. melléklet a 44/2011. (V. 26.) VM rendelethez

A turisztikai tevékenységek ösztönzéséhez nyújtott támogatás esetén a fejlesztéssel érintett települések (fő lakosságszám vagy 100 fő/km² népsűrűség alatti települések kül- és belterületei (Budapest agglomerációjához tartozó települések, a városi ranggal rendelkező települések, valamint a kistérségi központok kivételével)

Abaliget
Abasár
Abaújalpár
Abaújkér
Abaújlak
Abaújszolnok
Abaújvár
Abda
Abod
Ábrahámhegy
Acsa
Acsád
Acsalag
Ácsteszer
Adács
Ádánd
Adásztevel
Adorjánháza
Adorjás
Ág
Ágasegyháza
Ágfalva
Aggtelek
Agyagosszergény
Ajak
Aka
Akasztó
Alacska
Alap
Alattyán
Alcsútdoboz
Aldebrő
Algyő
Alibánfa
Almamellék
Almásfüzitő
Almásháza
Almáskamarás
Almáskeresztúr
Álmosd
Alsóberecki
Alsóbogát
Alsódobsza
Alsógagy
Alsómocsolád
Alsónána

Alsónemesapáti
Alsónyék
Alsóörs
Alsópáhok
Alsópetény
Alsórajk
Alsóregmec
Alsószenterzsébet
Alsószentiván
Alsószentmárton
Alsószőlők
Alsószuha
Alsótelekes
Alsótold
Alsóújlak
Alsóvadász
Ambrózfalva
Anarcs
Andocs
Andornaktálya
Andrásfa
Annavölgy
Apácatorna
Apagy
Apaj
Aparhant
Apátfalva
Apátistvánfalva
Apátvarasd
Apc
Áporka
Apostag
Aranyosapáti
Aranyosgadány
Arka
Arló
Arnót
Ároktő
Árpádhalom
Árpás
Ártánd
Ásotthalom
Ásványráró
Aszaló
Ászár
Aszófő
Áta
Átány
Atkár
Attala
Babarc
Babarcszőlős
Babócsa

Bábonymegyer
Babosdöbréte
Babót
Bácsbokod
Bácsborsód
Bácsszentgyörgy
Bácsszőlős
Badacsonytördemic
Bag
Bagamér
Baglad
Bagod
Bágyogszovát
Baj
Bajánsenye
Bajna
Bajót
Bak
Bakháza
Bakóca
Bakonszeg
Bakonya
Bakonybánk
Bakonybél
Bakonycsernye
Bakonygyirót
Bakonyjákó
Bakonykoppány
Bakonykúti
Bakorynána
Bakonyoszlop
Bakonypéterd
Bakonypölöske
Bakonyság
Bakonysárkány
Bakonyszentiván
Bakonyszentkirály
Bakonyszentlászló
Bakonyszombathely
Bakonyszücs
Bakonytamási
Baks
Baksa
Baktakék
Baktüttös
Balajt
Balástya
Balaton
Balatonakali
Balatonberény
Balatoncsicsó
Balatonederics
Balatonendréd

Balatonfenyves
Balatonfőkajár
Balatongyörök
Balatonhenye
Balatonkeresztúr
Balatonmagyaród
Balatonmáriafürdő
Balatonőszöd
Balatonrendes
Balatonszabadi
Balatonszárszó
Balatonszemes
Balatonszentgyörgy
Balatonszepezd
Balatonszőlős
Balatonudvari
Balatonújlak
Balatonvilágos
Balinka
Ballószög
Balogunyom
Balotaszállítás
Balsa
Bálványos
Bana
Bánd
Bánfa
Bánhorváti
Bánk
Bánokszentgyörgy
Bánréve
Bár
Barabás
Baracs
Baracska
Báránd
Baranyahídvég
Baranyajenő
Baranyaszentgyörgy
Barbacs
Bárdudvarnok
Barlahida
Bárna
Barnag
Bársonyos
Basal
Baskó
Báta
Bátaapáti
Baté
Bátmonostor
Bátor
Bátorliget

Bátya
Batyk
Bázakerettye
Bazsi
Béb
Becsehely
Becske
Becskeháza
Becsvölgye
Bedegkér
Bedő
Bejcgertyános
Békás
Bekecs
Békéssámszon
Békésszentandrás
Bekölce
Bélavár
Belecska
Beleg
Belezna
Bélmegyer
Beloianisz
Belsőárd
Belvárdgyula
Benk
Bénye
Bér
Bérbaltavár
Bercel
Beregdaróc
Beregsurány
Berekböszörmény
Berekfürdő
Beremend
Berente
Beret
Berkenye
Berkesd
Berkesz
Bernecebaráti
Berzék
Berzence
Besence
Besenyőd
Besenyőtelek
Besenyszög
Besnyő
Beszterec
Bezedek
Bezenye
Bezeréd
Bezi

Bicsérd
Bihardancsháza
Biharnagybajom
Bihartorda
Biharugra
Bikács
Bikal
Biri
Birján
Bisse
Boba
Bocfölde
Boconád
Bócsa
Bocska
Bocskaikert
Boda
Bodmér
Bodolyabér
Bodonhely
Bodony
Bodorfa
Bodrog
Bodroghalom
Bodrogkeresztúr
Bodrogkisfalud
Bodrogolaszi
Bódvalenke
Bódvarákó
Bódvaszilas
Bogács
Bogád
Bogádmindszent
Bogdása
Bogyisló
Bogyoszló
Bojt
Bókaháza
Bokod
Bokor
Boldog
Boldogasszonyfa
Boldogkőújfalú
Boldogkőváralja
Boldva
Bolhás
Bolhó
Boncodfölde
Bonyhádvarasd
Bonnya
Bordány
Borgáta
Borjád

Borota
Borsfa
Borsodbóta
Borsodgeszt
Borsodivánka
Borsodszentgyörgy
Borsodszirák
Borsosberény
Borszörcsök
Borzavár
Bosta
Botpalád
Botykapeterd
Bozzai
Bozsok
Bózsva
Bó
Bócs
Böde
Bödeháza
Bögöt
Bögöte
Böhönye
Bököny
Bölcske
Bőny
Börcs
Börzönce
Bősárkány
Bószénfa
Bucsa
Bucusu
Búcsúszentlászló
Bucsuta
Bugac
Bugacpusztaháza
Bugyi
Buj
Buják
Buzsák
Bükkábrány
Bükkaranyos
Bükkmogyorósd
Bükkösd
Bükkszék
Bükkszenterzsébet
Bükkszentkereszt
Bükkszentmárton
Bükkszérc
Bürüs
Büssü
Büttös
Cák

Cakóháza
Cece
Cégénydányád
Ceglédbercel
Cered
Chernelháza
Cibakháza
Cikó
Cirák
Cún
Csabacsúd
Csabasabadi
Csabdi
Csabrendek
Csáfordjánosfa
Csaholc
Csajág
Csákány
Csákánydoroszló
Csákberény
Csákvár
Csanádalberti
Csanádapáca
Csánig
Csány
Csányoszró
Csanytelek
Csapi
Csapod
Csárdaszállás
Csarnóta
Csaroda
Császár
Császártöltés
Császló
Csátalja
Csatár
Csataszög
Csatka
Csávoly
Csebény
Csécse
Csegöld
Csehbánya
Csehi
Csehimindszent
Csém
Csemő
Csempeszkopács
Csengele
Csengersima
Csengerújfalu
Csengőd

Csénye
Csenyéte
Csép
Csépa
Csér
Cserdi
Cserénfa
Cserépfalu
Cserépváralja
Cserháthaláp
Cserhátsurány
Cserhátszentiván
Cserkeszőlő
Cserkút
Csernely
Cserszegtomaj
Csertalajos
Csertő
Csesznek
Csesztreg
Csesztve
Csetény
Csévharaszt
Csibrák
Csikéria
Csikóstóttós
Csikvánd
Csincse
Csipkerek
Csitár
Csobád
Csobaj
Csókakő
Csokonyavisonta
Csokvaomány
Csolnok
Csólyospálos
Csoma
Csombárd
Csonkahegyhát
Csonkamindszent
Csopak
Csór
Csót
Csöde
Csögle
Csökmő
Csököly
Csömend
Csömödér
Csönge
Csörnyeföld
Csörötnek

Csősz
Csővár
Csurgónagymarton
Dabronc
Dabrony
Dad
Dág
Dáka
Dalmand
Damak
Dámóc
Dánszentmiklós
Dány
Daraboshegy
Darány
Darnó
Darnózseli
Daruszentmiklós
Darvas
Dávod
Debercsény
Debréte
Decs
Dédestapolcsány
Dég
Dejtár
Demjén
Dencsháza
Dénesfa
Derekegyház
Deszk
Detek
Detk
Dinnyeberki
Diósberény
Diósjenő
Dióskál
Diósvizlő
Doba
Doboz
Dobri
Dobronhegy
Dóc
Domaháza
Domaszék
Dombegyház
Dombiratos
Domony
Domoszló
Dormánd
Dorogháza
Dozmat
Döbörhegy

Döbröce
Döbrököz
Döbrönte
Döge
Dömös
Dömsöd
Dör
Dörgicse
Döröske
Dötk
Dövény
Drágszél
Drávacsehi
Drávacsepely
Drávafok
Drávagárdony
Drávaiványi
Drávakeresztúr
Dráwapalkonya
Dráwapiski
Drávaszabolcs
Drávaszerdahely
Drávasztára
Drávatamási
Drégelypalánk
Dubicsány
Dudar
Duka
Dunaalmás
Dunaegyháza
Dunafalva
Dunakiliti
Dunapataj
Dunaremete
Dunaszeg
Dunaszekcső
Dunaszentbenedek
Dunaszentgyörgy
Dunaszentmiklós
Dunaszentpál
Dunasziget
Dunatetőtlen
Dusnok
Dúzs
Ebergőc
Ebes
Écs
Ecséd
Ecseg
Ecsegfalva
Ecseny
Edde
Edve

Egerág
Egeralja
Egeraracsa
Egerbakta
Egerbocs
Egercsehi
Egerfarmos
Egerlövő
Egerszalók
Egerszólát
Égerszög
Egervár
Egervölgy
Egyed
Egyek
Egyházasdengeleg
Egyházásfalu
Egyházasgerge
Egyházasharaszti
Egyházashetye
Egyházashollós
Egyházaskesző
Egyházaskozár
Egyházasrádóc
Ellend
Előszállás
Encsencs
Endrefalva
Endróc
Enese
Eperjes
Eperjeske
Eplény
Epöl
Erdőbénye
Erdőhorváti
Erdőkövesd
Erdőkürt
Erdősmárok
Erdősmeckske
Erdőtarcsa
Erdőtelek
Erk
Érpatak
Érsekcsanád
Érsekhalma
Érsekvadkert
Értény
Erzsébet
Esztár
Eszteregnye
Esztergályhorváti
Ete

Etes
Etyek
Fábiánháza
Fábiánsebestyén
Fácánkert
Fadd
Fáj
Fajsz
Fancsal
Farád
Farkasgyepű
Farkaslyuk
Farmos
Fazekasboda
Fedémes
Fegyvernek
Fehértó
Fehérvárcsurgó
Feked
Feketeerdő
Felcsút
Feldebrő
Felgyő
Felpéc
Felsőberecki
Felsőcsatár
Felsődobsza
Felsőegerszeg
Felsőgagy
Felsőjánosfa
Felsőkelecsény
Felsőlajos
Felsőmarác
Felsőmocsolád
Felsőnána
Felsőnyárad
Felsőnyék
Felsőörs
Felsőpáhok
Felsőpetény
Felsőrajk
Felsőregmec
Felsőszenterzsébet
Felsőszentiván
Felsőszentmárton
Felsőszölnök
Felsőtárkány
Felsőtelekes
Felsőtold
Felsővadász
Fényeslitke
Fenyőfő
Ferencszállás

Fertőboz
Fertőendréd
Fertőhomok
Fertőrákos
Fertőszéplak
Fiad
Filkeháza
Fityeház
Foktó
Folyás
Fonó
Fony
Forráskút
Forró
Földeák
Földes
Főnyed
Fulókércs
Furta
Füle
Fülesd
Fülöp
Fülöpháza
Fülöpjakab
Fülöpszállás
Fülpösdaróc
Fürged
Füzér
Füzérkajata
Füzérkumlós
Füzérradvány
Fűzvölgy
Gáborján
Gáborjánháza
Gacsály
Gadács
Gadány
Gadna
Gádoros
Gagyapáti
Gagybátor
Gagyvendégi
Galambok
Galgaguta
Galgagyörk
Galgahévíz
Galgamácsa
Gálosfa
Galvács
Gamás
Ganna
Gánt
Gara

Garáb
Garabonc
Garadna
Garbolc
Garé
Gasztony
Gátér
Gávavencsellő
Géberjén
Gecse
Géderlak
Gégény
Gelej
Gelénes
Gellénháza
Gelse
Gelsesziget
Gemzse
Gencsapáti
Gérce
Gerde
Gerendás
Gerényes
Geresdlak
Gerjen
Gersekarát
Geszt
Gesztely
Geszteréd
Gétye
Gibárt
Gic
Gige
Gilvánfa
Girincs
Gógánfa
Golop
Gomba
Gomboszeg
Gór
Gordisa
Gosztola
Gödre
Gölle
Gömörszőlős
Göncruszka
Gönyű
Görbeháza
Görcsöny
Görcsöndoboka
Görgeteg
Gósfá
Grábóc

Gulács
Gutorfölde
Gyalóka
Gyanógeregye
Gyarmat
Gyékenyes
Gyenesdiás
Gyepükaján
Gyermely
Gyód
Gyóró
Gyömöre
Gyöngyfa
Gyöngyösfalu
Gyöngyöshalász
Gyöngyösmellék
Gyöngyösoroszi
Gyöngyöspata
Gyöngyössolymos
Gyöngyöstarján
Győrasszonyfa
Györe
Györgytarló
Györköny
Győrladamér
Győröcske
Győrság
Győrsövényház
Győrszemere
Győrtelek
Győrújfalú
Győrvár
Győrzámoly
Gyugy
Gyulaháza
Gyulaj
Gyulakeszi
Gyúró
Gyügye
Gyüre
Gyűrűs
Hács
Hagyárosbörönd
Hahót
Hajdúbagos
Hajdúszovát
Hajmás
Hajmáskér
Halastó
Halászi
Halimba
Halmaj
Halmajugra

Halogy
Hangács
Hangony
Hantos
Harasztifalu
Harc
Harka
Harkakötöny
Háromfa
Háromhuta
Harsány
Hárskút
Harta
Hásságy
Hédervár
Hedrehely
Hegyese
Hegyesalom
Hegyfalu
Hegyháthodász
Hegyhátmaróc
Hegyhátsál
Hegyhátszentjakab
Hegyhátszentmárton
Hegyhátszentpéter
Hegykő
Hegymagas
Hegymeg
Hegyszentmárton
Héhalom
Hejce
Hejőbába
Hejőkeresztúr
Hejőkürt
Hejőpapi
Hejőszalonta
Helesfa
Helvécia
Hencida
Hencse
Hercegekút
Hercegszántó
Heréd
Héreg
Herencsény
Heresznye
Hermánszeg
Hernád
Hernádbűd
Hernádcéce
Hernádkak
Hernádkércs
Hernádnémeti

Hernádpetri
Hernádszentandrás
Hernádszurdok
Hernádvécse
Hernyék
Hét
Hetefejércse
Hetes
Hetvehely
Hetyefő
Hevesaranyos
Hevesvezekény
Hévízgyörk
Hidas
Hidasnémeti
Hidegkút
Hidegség
Hidvégardó
Himesháza
Himod
Hirics
Hobol
Hodász
Hollád
Hollóháza
Hollókő
Homokbödöge
Homokkomárom
Homokmégy
Homokszentgyörgy
Homorúd
Homrogd
Hont
Horpács
Hort
Hortobágy
Horváthertelend
Horvátlövő
Horvátzsidány
Hosszúhetény
Hosszúpályi
Hosszúpereszteg
Hosszúvíz
Hosszúvölgy
Hosztót
Hottó
Hőgyész
Hővej
Hugyag
Hunya
Hunyadfalva
Husztót
Ibafa

Iborfia
Igar
Igrici
Iharos
Iharosberény
Ikervár
Iklad
Iklanberény
Iklódbördőce
Ikrény
Iliny
Ilk
Illocska
Imola
Imrehegy
Ináncs
Inárcs
Inke
Ipacsfa
Ipolydamásd
Ipolyszög
Ipolytarnóc
Ipolytölgyes
Ipolyvece
Iregszemcse
Irota
Ispánk
Istenmezeje
Istvándi
Iszkaszentgyörgy
Iszkáz
Isztimér
Ivád
Iván
Ivánbattyán
Ivánc
Iváncsa
Ivándárda
Izmény
Izsófalva
Jágónak
Ják
Jakabszállás
Jákfa
Jákfalva
Jákó
Jánd
Jánkmajtis
Jánosháza
Jánoshida
Járdánháza
Jármí
Jásd

Jászágó
Jászsószentgyörgy
Jászboldogháza
Jászdózsa
Jászfelsőszentgyörgy
Jászivány
Jászfákóhalma
Jászkarajenő
Jászladány
Jászszentandrás
Jászszentlászló
Jásztelek
Jéke
Jenő
Jobaháza
Jobbágyi
Jósvafő
Juta
Kacorlak
Kács
Kacsóta
Kajárpéc
Kajászó
Kajdacs
Kakasd
Kákics
Kakucs
Kál
Kalaznó
Káld
Kálló
Kallósd
Kállósemjén
Kálmáncsa
Kálmánháza
Kálócfa
Káloz
Kám
Kamond
Kamut
Kánó
Kántorjánosi
Kány
Kánya
Kányavár
Kapolcs
Kápolna
Kápolnásnyék
Kapoly
Kaposfő
Kaposgyarmat
Kaposhomok
Kaposkeresztúr

Kaposmérő
Kospula
Kaposújlak
Kaposzekcső
Kaposzerdahely
Káptalanfa
Káptalantóti
Kára
Karácsond
Karád
Karakó
Karakószörcsök
Karancsalja
Karancsberény
Karancskeszi
Karancslapujtó
Karancsság
Kárász
Karcsa
Kardos
Kardoskút
Karmacs
Károlyháza
Karos
Kásád
Kaskantyú
Kastélyosdombó
Kaszaper
Kaszó
Katádfa
Katafa
Kátoly
Katymár
Káva
Kávás
Kazár
Kázmárk
Kazsok
Kecskéd
Kehidakustány
Kék
Kékcse
Kéked
Kékesd
Kékkút
Kelebia
Keléd
Kelemér
Kéleshalom
Kelevíz
Kemence
Kemendollár
Kemeneshőgyész

Kemeneskápolna
Kemenesmagasi
Kemenesmihályfa
Kemenespálfa
Kemenessömjén
Kemenesszentmárton
Kemenesszentpéter
Keménfa
Kémes
Kemestaródfa
Kemse
Kenéz
Kenézlő
Kengyel
Kenyeri
Kercaszomor
Kercseliget
Kerecsend
Kerecseny
Kerekharaszt
Kereki
Kérékteleki
Keresztéte
Kerkabarabás
Kerkafalva
Kerkakutas
Kerkáskápolna
Kerkaszentkirály
Kerkateskánd
Kérsején
Kerta
Kertészsziget
Keszeg
Kesznyéten
Keszőhidegkút
Kesztölc
Keszü
Kétbodony
Kétegyháza
Kéthely
Kétpó
Kétsoprony
Kétújfalu
Kétvölgy
Kéty
Kevermes
Kilimán
Kimle
Kincsesbánya
Királd
Királyegyháza
Királyhegyes
Királyszentistván

Kisapáti
Kisapostag
Kisar
Kisasszond
Kisasszonyfa
Kisbabot
Kisbágyon
Kisbajcs
Kisbajom
Kisbárapáti
Kisbárkány
Kisberény
Kisberzseny
Kisbeszterce
Kisbodak
Kisbucsa
Kisbudmér
Kiscséc
Kiscsehi
Kiscsősz
Kisdér
Kisdobsza
Kisdombegyház
Kisdorog
Kisecset
Kisfalud
Kisfüzes
Kisgörbő
Kisgyalán
Kisgyőr
Kishajmás
Kisharsány
Kishartyán
Kisherend
Kishódos
Kishuta
Kisigmánd
Kisjakabfalva
Kiskassa
Kiskinizs
Kiskorpád
Kiskunlacháza
Kiskutas
Kisláng
Kisléta
Kislippó
Kislőd
Kismányok
Kismarja
Kismaros
Kisnamény
Kisnána
Kisnémedi

Kisnyárad
Kispalád
Kispáli
Kispirit
Kisrákos
Kisrécse
Kisrosvágy
Kissikátor
Kissomlyó
Kistamási
Kistapolca
Kistokaj
Kistolmács
Kistormás
Kistótfalu
Kisunyor
Kisvarsány
Kisvásárhely
Kisvaszar
Kisvejke
Kiszombor
Kiszidány
Kisszállás
Kisszékely
Kisszekeres
Kisszentmárton
Kissziget
Kisszőlős
Klárafalva
Kocs
Kocsér
Kocsola
Kocsord
Kóka
Kokad
Kolontár
Komjáti
Komlódótfalu
Komlósd
Komlóska
Komoró
Kompolt
Kondó
Kondorfa
Kondoros
Kóny
Konyár
Kópháza
Koppányszántó
Korlát
Koroncó
Kórós
Kosd

Kóspallag
Kótaj
Kovácsbuda
Kovácsszénája
Kovácsvágás
Kozárd
Kozmadombja
Köblény
Köcsk
Kökény
Kókút
Kölcse
Kölesd
Kölked
Kömlő
Kömlőd
Kömörő
Kömpöc
Környe
Köröm
Köröshegy
Körösnyárharsány
Köröstarcsa
Köröstetetlen
Körösújfalú
Körösszakál
Körösszegapáti
Kőszárhegy
Kőszegdoroszló
Kőszegpaty
Kőszegszerdahely
Kötcse
Kötegyán
Kótelek
Kővágóörs
Kővágószőlős
Kővágótöttös
Kövegy
Köveskál
Krasznokvajda
Kulcs
Kunadacs
Kunágota
Kunbaja
Kunbaracs
Kuncsorba
Kunfehértó
Kunmadaras
Kunpeszér
Kunszállás
Kunsziget
Kup
Kupa

Kurd
Kurityán
Kustánszeg
Kutas
Kutasó
Kübekháza
Külsősárd
Külsővat
Küngös
Lábod
Lácacséke
Lad
Ladánybene
Ládbesenyő
Lajoskomárom
Lak
Lakhegy
Lakitelek
Lakócsa
Lánycsók
Lápfő
Lapáncsa
Laskod
Lasztonya
Látrány
Lázi
Leányvár
Lébény
Legénd
Legyesbénye
Léh
Lénárdaróc
Lendvadedes
Lendvajakabfa
Lengyel
Lepsény
Lesencefalu
Lesenceistvánd
Lesencetomaj
Letkés
Levél
Levelek
Libickozma
Lickóvadamos
Liget
Ligetfalva
Lipót
Lippó
Liptód
Lispesztadorján
Liszó
Litér
Litka

Litke
Lócs
Lókút
Lónya
Lórév
Lothárd
Lovas
Lovasberény
Lovászhetény
Lovászi
Lovászpátóna
Lőkősháza
Lövő
Lövőpetri
Lucfalva
Ludányhalászi
Ludas
Lukácsháza
Lulla
Lúzsok
Mád
Madaras
Madocsa
Maglóca
Magosliget
Magy
Magyaralmás
Magyaratád
Magyarbánhegyes
Magyarbóly
Magyarcsanád
Magyardombegyház
Magyaregregy
Magyaregres
Magyarföld
Magyargéc
Magyargencs
Magyarhertelend
Magyarhomorog
Magyarkeresztúr
Magyarkeszi
Magyarlak
Magyarlukafa
Magyarmecske
Magyarnádalja
Magyarnándor
Magyarpolány
Magyarsarlós
Magyarszecsőd
Magyarszék
Magyarszentmiklós
Magyarszerdahely
Magyarszombatfa

Magyartelek
Majs
Makád
Makkoshotyka
Maklár
Malomsok
Mályi
Mályinka
Mánd
Mánfa
Mány
Maráza
Marcalgergelyi
Marcaltő
Márfa
Máriaalom
Máriakálnok
Máriakéménd
Márianosztra
Markaz
Márkháza
Márkó
Markóc
Markotabödöge
Maróc
Marócsa
Márok
Márokföld
Márokpapi
Maroslele
Mártély
Martonfa
Martonyi
Mátételke
Mátraballa
Mátraderecske
Mátramindszent
Mátranovák
Mátraszele
Mátraszentimre
Mátraszőlős
Mátraterenye
Mátraverebély
Mátyásdomb
Matty
Mátyus
Máza
Mecseknádasd
Mecsekpölöske
Mecsér
Medgyesbodzás
Medina
Megyaszó

Megyehíd
Megyer
Meggyeskovácsi
Méhkerék
Méhtelek
Mekényes
Mencshely
Mende
Méra
Merenye
Mérges
Mérk
Mernye
Mersevát
Mesterháza
Mesteri
Mesterszállás
Meszes
Meszlen
Mesztegnyő
Mezőcsokonya
Meződ
Mezőfalva
Mezőgyán
Mezőhék
Mezőkomárom
Mezőladány
Mezőlak
Mezőnagy Mihály
Mezőnyárad
Mezőörs
Mezőpeterd
Mezősas
Mezőszemere
Mezőszentgyörgy
Mezőszilas
Mezőtárkány
Mezőzombor
Miháld
Mihályfa
Mihálygerge
Mihályháza
Mihályi
Mike
Mikebuda
Mikekarácsonyfa
Mikepércs
Miklói
Mikófalva
Mikóháza
Mikosszéplak
Milejszeg
Milota

Mindszentgodisa
Mindszentkállya
Misefa
Miske
Miszla
Mocsa
Mogyorósbánya
Mogyoróska
Moha
Mohora
Molnári
Molnaszecsőd
Molvány
Monaj
Monok
Monorierdő
Mónosbél
Monostorapáti
Monostorpályi
Monoszló
Monyoród
Mórággy
Móricgát
Mórichida
Mosdós
Mosonszentmiklós
Mosonszolnok
Mosonudvar
Mozsgó
Mőcsény
Mucsfa
Mucsi
Múcsony
Muhi
Murakeresztúr
Murarátka
Muraszemenye
Murga
Murony
Nábrád
Nadap
Nádasd
Nádasdladány
Nágocs
Nagyacsád
Nagyalásony
Nagyar
Nagybajcs
Nagybakónak
Nagybánhegyes
Nagybaracska
Nagybarca
Nagybárcány

Nagyberény
Nagyberki
Nagybörzsöny
Nagybudmér
Nagycenk
Nagycsány
Nagycsécs
Nagycepely
Nagycerkesz
Nagydém
Nagydobos
Nagydobsza
Nagydorog
Nagyér
Nagyesztergár
Nagyfüged
Nagygeresd
Nagygörbő
Nagygyimót
Nagyhajmás
Nagyharsány
Nagyhegyes
Nagyhódos
Nagyhuta
Nagyigmánd
Nagyiván
Nagykamarás
Nagykapornak
Nagykarácsony
Nagykerekí
Nagykeresztúr
Nagykinizs
Nagykónyi
Nagykorpád
Nagykozár
Nagykőkényes
Nagykölked
Nagykörű
Nagykutas
Nagylak
Nagylengyel
Nagylóc
Nagylók
Nagylózs
Nagymágocs
Nagymizdó
Nagynyárád
Nagyoroszi
Nagypáli
Nagypall
Nagypeterd
Nagypirit
Nagyrábé

Nagyrada
Nagyrákos
Nagyrécsce
Nagyréde
Nagyrév
Nagyrosvány
Nagysáp
Nagysimonyi
Nagyszakácsi
Nagyszékely
Nagyszekeres
Nagyszénás
Nagyszentjános
Nagyszokoly
Nagytálya
Nagytevel
Nagytilaj
Nagytótfalu
Nagytőke
Nagyút
Nagyvarsány
Nagyváty
Nagyvázsony
Nagyvejke
Nagyveleg
Nagyvenyim
Nagyvisnyó
Nak
Napkor
Nárai
Narda
Naszály
Négyes
Nekézseny
Nemesapáti
Nemesbikk
Nemesborzova
Nemesbőd
Nemesbük
Nemescsó
Nemesdéd
Nemesgörsöny
Nemesgulács
Nemeshany
Nemeshetés
Nemeske
Nemeskér
Nemeskeresztúr
Nemeskisfalud
Nemeskocs
Nemeskolta
Nemesládony
Nemesmedves

Nemesnádudvar
Nemesnép
Nemespátró
Nemesrádó
Nemesrempehollós
Nemessándorháza
Nemesvámos
Nemesvid
Nemesvita
Nemesszalók
Nemesszentandrás
Németbánya
Németfalu
Németkér
Nemti
Neszmély
Nézsza
Nick
Nikla
Nógrád
Nógrádkövesd
Nógrádmarcal
Nógrádmegyer
Nógrádsáp
Nógrádsipek
Nógrádszakál
Nóráp
Noszlop
Noszvaj
Nova
Novaj
Novajdrány
Nőtincs
Nyalka
Nyárad
Nyáregyháza
Nyárlőrinc
Nyársapát
Nyésta
Nyim
Nyírábrány
Nyíracsad
Nyírad
Nyírbéltek
Nyírbogát
Nyírbogdány
Nyírcsaholy
Nyírcsászári
Nyírdersz
Nyírgelse
Nyírgyulaj
Nyíri
Nyíribrony

Nyírákó
Nyírkarász
Nyírkáta
Nyírkércs
Nyírlövő
Nyírmártonfalva
Nyírmeggyes
Nyírmihálydi
Nyírparasznya
Nyírpazony
Nyírpilis
Nyírtass
Nyírtét
Nyírtura
Nyírvasvári
Nyomár
Nyögér
Nyugotszenterzsébet
Nyúl
Óbánya
Óbarok
Óbudavár
Ócsárd
Ófalu
Ófehértó
Óföldreák
Óhíd
Okány
Okorág
Okorvölgy
Olasz
Olaszfa
Olaszfalu
Olaszliszka
Olcsva
Olcsvaapáti
Old
Ólmod
Oltárc
Onga
Ónod
Ópályi
Ópusztaszer
Orbánosfa
Orci
Ordacsehi
Ordas
Orfalu
Orfú
Orgovány
Ormándlak
Ormosbánya
Oroszi

Oroszló
Orosztony
Ortaháza
Osló
Ostffyasszonyfa
Ostoros
Oszkó
Oszlár
Osztopán
Ózdfalu
Ozmánbük
Ozora
Öcs
Öcsény
Öcsöd
Ökörítófűlpös
Ölbő
Ömböly
Ór
Öregcsertő
Öreglak
Órhalom
Órimagyarósd
Örményes
Örménykút
Órtilos
Örvényes
Ósagárd
Ósi
Óskü
Öttevény
Öttömös
Ötvöskónyi
Pácin
Pácsony
Padár
Páhi
Páka
Pakod
Pákozd
Palé
Pálfa
Pálfiszeg
Páli
Palkonya
Pálmajor
Pálmonostora
Pálosvörösmart
Palotabozsok
Palotás
Paloznak
Pamlény
Pamuk

Pánd
Pankasz
Pányok
Panyola
Pap
Pápadereske
Pápakovácsi
Pápasalamon
Pápateszér
Papkeszi
Pápoc
Papos
Páprád
Parád
Parádsasvár
Parasznya
Pári
Paszab
Pásztori
Pat
Patak
Patalom
Patapoklosi
Patca
Pátka
Patosfa
Pátroha
Patvarc
Pátyod
Pázmánd
Pázmándfalu
Pecöl
Pécsbagota
Pécsdevecser
Pécsely
Pécsudvard
Pellérd
Pély
Penc
Penészlek
Pénzesgyőr
Penyige
Pér
Pere
Perecse
Pereked
Perenye
Peresznye
Peresztteg
Perkáta
Perkupa
Perőcsény
Peterd

Péterhida
Péteri
Pétfürdő
Pethőhenye
Petneháza
Petőfibánya
Petőfiszállás
Petőháza
Petőmihályfa
Petrikeresztúr
Petrivente
Pettend
Piliny
Piliscsév
Pilismarót
Pincehely
Pinkamindszent
Pinnye
Piricse
Pirtó
Piskó
Pitvaros
Pócsa
Pocsaj
Pócspetri
Pogány
Pogányszentpéter
Pókaszepetk
Polány
Porcsalma
Pornóapáti
Poroszló
Porpác
Porrog
Porrogszentkirály
Porrogszentpál
Pórszombat
Porva
Pósfa
Potony
Potyond
Pölöske
Pölöskefő
Pörböly
Pördefölde
Pötréte
Prügy
Pula
Pusztapáti
Pusztaberki
Pusztacsalád
Pusztacsó
Pusztadobos

Pusztaderics
Pusztafalu
Pusztaföldvár
Pusztahencse
Pusztakovácsi
Pusztamagyaród
Pusztamérges
Pusztamiske
Pusztamonostor
Pusztaottlaka
Pusztaradvány
Pusztaszemes
Pusztaszentlászló
Pusztaszer
Pusztavacs
Pusztavám
Püski
Püspökhatvan
Püspökmolnári
Püspökszilágy
Rábacsanak
Rábacsécsény
Rábagyarmat
Rábahídvég
Rábakecöl
Rábapatona
Rábapaty
Rábapordány
Rábasebes
Rábaszentandrás
Rábaszentmihály
Rábaszentmiklós
Rábatamási
Rábatöttös
Rábcakapi
Ráckeresztúr
Rád
Rádfalva
Rádóckölked
Radostyán
Ragály
Rajka
Rakaca
Rakacaszend
Rákóczibánya
Rákócziújfalú
Ráksi
Ramocsa
Ramocsaháza
Rápolt
Raposka
Rásonysápberencs
Rátka

Rátót
Ravaszd
Recsk
Réde
Rédics
Regéc
Regenye
Regöly
Rém
Répáshuta
Répceszemere
Répceszentgyörgy
Répcevis
Resznek
Rétalap
Rétközberencs
Révfülöp
Révleányvár
Rezi
Ricse
Rigács
Rigyác
Rimóc
Rinyabesenyő
Rinyakovácsi
Rinyaszentkirály
Rinyaújlak
Rinyaújnép
Rohod
Románd
Romhány
Romonya
Rózsafa
Rozsály
Rózsaszentmárton
Röjtökmuzsaj
Rönök
Röszke
Rudolftelep
Rum
Ruzsa
Ságújfalu
Ságvár
Sajóecseg
Sajógalgóc
Sajóhídvég
Sajóivánka
Sajókápolna
Sajókaza
Sajókeresztúr
Sajólád
Sajólászlófalva
Sajómercse

Sajónémeti
Sajóörös
Sajópálfala
Sajópetri
Sajópüspöki
Sajósenye
Sajószöged
Sajóvamos
Sajóvelezd
Sajtoskál
Salföld
Salköveskút
Salomvár
Sály
Sámod
Sámsonháza
Sand
Sántos
Sáp
Sáránd
Sárazsadány
Sáregres
Sárfimizdó
Sárhida
Sárisáp
Sarkadkeresztúr
Sárkeresztes
Sárkeresztúr
Sárkeszi
Sármellék
Sárok
Sárosd
Sárpilis
Sárrétudvari
Sarród
Sárszentágota
Sárszentlőrinc
Sárszentmihály
Sarud
Sáska
Sáta
Sátorhely
Sávoly
Sé
Segesd
Selyeb
Semjén
Semjénháza
Sénye
Sényő
Seregélyes
Serényfalva
Sérsekszőlős

Sikátor
Siklósbodony
Siklósnagyfalu
Sima
Simaság
Simonfa
Sióagárd
Siójut
Sirok
Sitke
Sobor
Sokorópátka
Soltszentimre
Sóly
Som
Somberek
Somlójenő
Somlószőlős
Somlónásárhely
Somlóvecse
Somodor
Somogyacsa
Somogyapáti
Somogyaracs
Somogyaszaló
Somogybabod
Somogybükkösd
Somogycsicsó
Somogydöröcske
Somogyegres
Somogyfajsz
Somogygeszti
Somogyhárság
Somogyhatvan
Somogyjád
Somogymeggyes
Somogysámson
Somogysárd
Somogysimonyi
Somogyszentpál
Somogyszil
Somogyszob
Somogytúr
Somogyudvarhely
Somogyvámos
Somogyvár
Somogyviszló
Somogyzsitfa
Somoskőújfalu
Sonkád
Soponya
Sopronhorpács
Sopronkövesd

Sopronnémeti
Sorkifalud
Sorkikápolna
Sormás
Sorokpolány
Sóshartyán
Sóstófalva
Sósvertike
Sótony
Söjtör
Söpte
Söréd
Sukoró
Sumony
Súr
Surd
Sükösd
Sülysáp
Sümegecsehi
Sümegeprága
Süttő
Szabadbattyán
Szabadegyháza
Szabadhídvég
Szabadi
Szabadkígyós
Szabadszentkirály
Szabás
Szabolcs
Szabolcsbáka
Szabolcsveresmart
Szágy
Szajk
Szajla
Szajol
Szakácsi
Szakadát
Szakáld
Szakály
Szakcs
Szakmár
Szaknyér
Szakoly
Szakony
Szakonyfalu
Szákszend
Szalafő
Szalánta
Szalapa
Szalaszend
Szalatnak
Szálka
Szalkszentmárton

Szalmatercs
Szalonna
Szamosangyalos
Szamosbecs
Szamoskér
Szamossályi
Szamostatárfalva
Szamosújlak
Szamosszeg
Szanda
Szank
Szántód
Szany
Szápár
Szaporca
Szár
Szárász
Szárasd
Szárföld
Szárliget
Szarvasgede
Szarvaskend
Szarvaskő
Szászberek
Szászfa
Szászvár
Szatmárcseke
Szátok
Szatta
Szatymaz
Szava
Szebény
Szécsénke
Szécsényfelfalu
Szécsisziget
Szederkény
Szedres
Szegerdő
Szegi
Szegilong
Szegvár
Székely
Székelyszabar
Székkutas
Szeleste
Szelevény
Szellő
Szemely
Szemenye
Szemere
Szendehely
Szendrőlád
Szenna

Szenta
Szentantalfa
Szentbalázs
Szentbékálló
Szentborbás
Szentdienes
Szentdomonkos
Szente
Szentegát
Szentgál
Szentgáloskér
Szentgyörgyvár
Szentgyörgyvölgy
Szentimrefalva
Szentistván
Szentistvánbaksa
Szentjakabfa
Szentkatalin
Szentkirály
Szentkirályszabadja
Szentkozmadombja
Szentlászló
Szentlisló
Szentlőrincváta
Szentmargitfalva
Szentmártonkáta
Szentpéterfa
Szentpéterföldre
Szentpéterszeg
Szentpéterúr
Szenyér
Szepetnek
Szerecseny
Szeremle
Szerep
Szergény
Szigetbecse
Szigetcsép
Szigetszentmárton
Szigetújfalu
Szigliget
Szihalom
Sziártóháza
Szil
Szilágy
Szilaspogony
Szilsárkány
Szilvágy
Szilvás
Szilvásvárad
Szilvásszentmárton
Szin
Szinpetri

Szirák
Szirmabesenyő
Szokolya
Szólád
Szomód
Szomolya
Szomor
Szorgalmatos
Szorosad
Szóc
Szóce
Szögliget
Szőke
Szőkéd
Szőkedencs
Szőlősardó
Szőlősgyörök
Szörény
Szúcs
Szuha
Szuhafő
Szuhakálló
Szuhogy
Szulimán
Szulok
Szurdokpüspöki
Szűcsi
Szügy
Szűr
Tabajd
Tabdi
Táborfalva
Tác
Tagyon
Takácsi
Tákos
Taktabáj
Taktaharkány
Taktakenéz
Taktaszada
Taliándörögd
Tállya
Tanakajd
Táp
Tápióbicske
Tápiógyörgye
Tápióság
Tápiószentmárton
Tápiószőlős
Táplánszentkereszt
Tapsony
Tápszentmiklós
Tar

Tarany
Tarcal
Tard
Tardona
Tardos
Tarhos
Tarján
Tarjánpuszta
Tárkány
Tarnabod
Tarnalelesz
Tarnaméra
Tarnaörs
Tarnaszentmária
Tarnaszentmiklós
Tarnasadány
Tárnokréti
Tarpa
Tarrós
Táska
Tass
Taszár
Tataháza
Tatárszentgyörgy
Tázlár
Tekenye
Tékes
Teklafalu
Telekes
Telekgerendás
Teleki
Telkibánya
Tengelic
Tengeri
Tengőd
Tenk
Tényő
Tépe
Terem
Terény
Tereske
Teresztenye
Terpes
Tés
Tésa
Tésenfa
Téseny
Teskánd
Tetétlen
Tevel
Tibolddaróc
Tiborszállás
Tihany

Tikos
Tilaj
Timár
Tiszaadony
Tiszaalpár
Tiszabábolna
Tiszabecs
Tiszabercel
Tiszabездéd
Tiszabő
Tiszabura
Tiszacsécse
Tiszacsermely
Tiszadada
Tiszaderzs
Tiszadob
Tiszadorogma
Tiszaeszlár
Tiszagyenda
Tiszagyulaháza
Tiszaigar
Tiszainoka
Tiszajenő
Tizakanyár
Tizakarád
Tizakerecseny
Tizakeszi
Tizakóród
Tizakürt
Tizaladány
Tizamogyorós
Tizanagyfalu
Tizanána
Tizaörs
Tizapalkonya
Tizapüspöki
Tizarád
Tizaroff
Tizsasas
Tizasüly
Tizaszalka
Tizaszentimre
Tizaszentmárton
Tizasziget
Tizaszőlős
Tizatarδος
Tizatarján
Tizatelek
Tizatenyő
Tizaug
Tizavalk
Tizavárkony
Tizavid

Tisztaberek
Tivadar
Tóalmás
Tófalu
Tófej
Tófű
Tokod
Tokodaltáró
Tokorcs
Tolcsva
Told
Tolmács
Tolnanémedi
Tomajmonostora
Tomor
Tompaládony
Tordas
Tormafölde
Tormás
Tormásliget
Tornabarakony
Tornakápolna
Tornanádaska
Tornaszentandrás
Tornaszentjakab
Tornyiszentmiklós
Tornyosnémeti
Tornyospálca
Torony
Torvaj
Tószeg
Tótszentgyörgy
Tótszentmárton
Tótszerdahely
Tótújfalu
Tótvázsony
Töltéstava
Tömörd
Tömörkény
Törökkoppány
Törtel
Töttös
Trizs
Tunyogmatolcs
Túristvándi
Túrony
Túrricse
Tuzsér
Türje
Tüskevár
Tyukod
Udvar
Udvari

Ugod
Újbarok
Újcsanáros
Újdombrád
Újhartyán
Újiráz
Újireg
Újkenéz
Újkér
Újlengyel
Újléta
Újlőrincfalva
Újpetre
Újrónafő
Újsolt
Újszalonta
Újszentiván
Újszentmargita
Újszilvás
Újtelek
Újtikos
Újudvar
Újvárfalva
Ukk
Und
Úny
Uppony
Ura
Uraiújfalu
Úrhida
Úri
Úrkút
Uszka
Uszód
Uzsa
Üllés
Vácduka
Vácegres
Váchartyán
Váckisújfalu
Vácszentlászló
Vadna
Vadosfa
Vág
Vágáshuta
Vajdácaska
Vajszló
Vajta
Vál
Valkó
Valkonya
Vállaj
Vállus

Vámosatya
Vámoscsalád
Vámosgyörk
Vámosmikola
Vámosoroszi
Vámosújfalú
Vámosszabadi
Váncsod
Vanyarc
Vanyola
Várad
Váralja
Varászló
Váraszó
Várbalog
Varbó
Varbóc
Várda
Várdomb
Várfölde
Varga
Várgesztes
Várkesző
Várong
Városföld
Városlőd
Varsád
Varsány
Várvölgy
Vasad
Vasalja
Vásárosbéc
Vásárosdombó
Vásárosfalú
Vásármiske
Vasasszonyfa
Vasboldogasszony
Vasegerszeg
Vashosszúfalú
Vaskeresztes
Vaskút
Vasmegyer
Vaspör
Vassurány
Vaszar
Vászoly
Vasszécseny
Vasszentmihály
Vasszilvágyp
Vát
Vatta
Váznok
Vécs

Végegyháza
Vejeti
Vékény
Vekerd
Velem
Velemér
Velény
Véménd
Vének
Vereb
Verőce
Verpelét
Verseg
Versend
Vértesacsa
Vértesboglár
Vérteskethely
Vértessomló
Vértestolna
Vértesszőlős
Vése
Veszkény
Veszprémfajszt
Veszprémgalsa
Veszprémvarsány
Vezeny
Vid
Vigántpetend
Villánykövesd
Vilmány
Vilonya
Vilyvitány
Vinár
Vindornyafok
Vindornyalak
Vindornyaszőlős
Visnye
Visonta
Viss
Visz
Viszák
Viszló
Visznek
Vitnyéd
Vízvár
Vizslás
Vizsoly
Vokány
Vonyarcvashegy
Vöckönd
Völcsej
Vönöck
Vöröstó

Vörs
Zabar
Zádor
Zádorfalva
Zagyvarékas
Zagyvaszántó
Zajk
Zajta
Zákány
Zákányfalu
Zákányszék
Zala
Zalaapáti
Zalabaksa
Zalabér
Zalaboldogfa
Zalacsány
Zalacséb
Zalaerdőd
Zalagyömörő
Zalahaláp
Zalaháshágy
Zalaigrice
Zalaistvánd
Zalakovár
Zalaköveskút
Zalameggyes
Zalamerenye
Zalasárszeg
Zalaszabar
Zalaszántó
Zalaszegvár
Zalaszentbalázs
Zalaszentgyörgy
Zalaszentiván
Zalaszentjakab
Zalaszentlászló
Zalaszentlőrinc
Zalaszentmárton
Zalaszentmihály
Zalaszombatfa
Zaláta
Zalatárnok
Zalaújlak
Zalavár
Zalavég
Zalkod
Zámoly
Zánka
Zaránk
Závod
Zebecke
Zebegény

Zemplénagárd
Zengővárkony
Zichyújfalu
Zics
Ziliz
Zimány
Zók
Zomba
Zubogy
Zsadány
Zsáka
Zsámbok
Zsana
Zsarolyán
Zsebeháza
Zsédeny
Zselickisfalud
Zselickislak
Zselicszentpál
Zsenye
Zsira
Zsombó
Zsujta
Zsurk

*5. melléklet a 44/2011. (V. 26.) VM rendelethez***Kizárólag külterületükkel vagy a KSH helységnévtárban egyéb belterületként feltüntetett településrészeikkel támogatásra jogosult települések köre**

Abony
Albertirsa
Bábolna
Bácsalmás
Baja
Balkány
Bátaszék
Békés
Békéscsaba
Bonyhád
Cegléd
Csongrád
Dabas
Debrecen
Dunaföldvár
Edelény
Enying
Füzesabony
Gyomaendrőd
Gyula
Hajdúböszörmény
Hajdúdorog
Hajdúnánás
Hajdúsámson
Heves
Hódmezővásárhely
Izsák
Jánoshalma
Jánossomorja
Jászberény
Kaba
Kaposvár
Karcag
Kecel
Kecskemét
Kerekegyháza
Keszthely
Kisbér
Kiskőrös
Kiskunfélegyháza
Kiskunhalas
Kiskunmajsa
Kistelek
Komádi
Komló
Kunszentmárton
Kunszentmiklós
Lajosmizse

Martonvásár
Mezőberény
Mezőhegyes
Mezőtúr
Mohács
Monor
Mór
Mórahalom
Nagyhalász
Nagykálló
Nagykátai
Nagykőrös
Nyíradony
Nyíregyháza
Nyírtelek
Orosháza
Örkény
Pápa
Pécsvárad
Pilis
Polgárdi
Pusztaszabolcs
Ráckeve
Sándorfalva
Sárbogárd
Sárospatak
Sásd
Sátoraljaújhely
Siklós
Solt
Soltvadkert
Sümege
Szabadszállás
Szarvas
Szeghalom
Szekszárd
Szentés
Szentlőrinc
Szigetvár
Tamási
Tapolca
Tata
Tiszakécske
Tomba
Törökszentmiklós
Túrkeve
Újfehértó
Vámospércs
Zalaegerszeg

IX. Határozatok Tára

Az Országgyűlés 28/2011. (V. 26.) OGY határozata népi kezdeményezésről*

Az Országgyűlés az országos népszavazásról és népi kezdeményezésről szóló 1998. évi III. törvény rendelkezései szerint megtárgyalta az „A nemzeti és etnikai kisebbségek jogairól szóló 1993. évi LXXVII. törvény – a továbbiakban: kisebbségi törvény – 61. § (2) bekezdésének értelmében alulírott magyar állampolgárok kijelentjük, hogy a magyarországi bunyevác kisebbséghez tartozunk és a kisebbségi törvényben foglalt feltételeknek megfelelünk. Kérjük a Tisztelt Országgyűlést, hogy a kisebbségi törvény alapján a bunyevác népcsoportot ismerjék el nemzeti kisebbségként, és a hivatkozott törvény 61. § (1) bekezdésében a „Magyarországon honos népcsoportok” felsorolását a bunyevác kisebbségi népcsoporttal egészítse ki.” tárgyú népi kezdeményezést, s arról a 2011. május 16-i ülésén a következők szerint döntött:

Az Országgyűlés a népi kezdeményezésben foglaltakkal nem ért egyet.

Kövér László s. k.,
az Országgyűlés elnöke

Dr. Stágel Bence s. k.,
az Országgyűlés jegyzője

Szilágyi Péter s. k.,
az Országgyűlés jegyzője

Az Országgyűlés 29/2011. (V. 26.) OGY határozata dr. Budai Gyula országgyűlési képviselő mentelmi ügyében**

A Magyar Köztársaság Országgyűlése dr. Budai Gyula országgyűlési képviselő mentelmi jogát a Debreceni Városi Bíróság 74. B. 131/2011/4. számú megkeresésével érintett ügyben nem függeszti fel.

Kövér László s. k.,
az Országgyűlés elnöke

Dr. Stágel Bence s. k.,
az Országgyűlés jegyzője

Szilágyi Péter s. k.,
az Országgyűlés jegyzője

* A határozatot az Országgyűlés a 2011. május 16-i ülésnapján fogadta el.

** A határozatot az Országgyűlés a 2011. május 16-i ülésnapján fogadta el.

**Az Országgyűlés 30/2011. (V. 26.) OGY határozata
Gelencsér Attila országgyűlési képviselő mentelmi ügyében***

A Magyar Köztársaság Országgyűlése Gelencsér Attila országgyűlési képviselő mentelmi jogát a Pesti Központi Kerületi Bíróság 13. B. XIV. 33.126/2010/4. számú megkeresésével érintett ügyben nem függeszti fel.

Kövér László s. k.,
az Országgyűlés elnöke

Dr. Stágel Bence s. k.,
az Országgyűlés jegyzője

Szilágyi Péter s. k.,
az Országgyűlés jegyzője

**Az Országgyűlés 31/2011. (V. 26.) OGY határozata
Káli Sándor országgyűlési képviselő mentelmi ügyében****

A Magyar Köztársaság Országgyűlése Káli Sándor országgyűlési képviselő mentelmi jogát a Miskolci Városi Bíróság 12. B. 4049/2010/7. számú megkeresésével érintett ügyben nem függeszti fel.

Kövér László s. k.,
az Országgyűlés elnöke

Dr. Stágel Bence s. k.,
az Országgyűlés jegyzője

Szilágyi Péter s. k.,
az Országgyűlés jegyzője

**Az Országgyűlés 32/2011. (V. 26.) OGY határozata
Meggyes Tamás országgyűlési képviselő mentelmi ügyében*****

A Magyar Köztársaság Országgyűlése Meggyes Tamás országgyűlési képviselő mentelmi jogát az Esztergomi Városi Bíróság 12. B. 160/2011/2/I., valamint 12. B. 160/2011/3. számú megkeresésével érintett ügyben nem függeszti fel.

Kövér László s. k.,
az Országgyűlés elnöke

Dr. Stágel Bence s. k.,
az Országgyűlés jegyzője

Szilágyi Péter s. k.,
az Országgyűlés jegyzője

* A határozatot az Országgyűlés a 2011. május 16-i ülésnapján fogadta el.

** A határozatot az Országgyűlés a 2011. május 16-i ülésnapján fogadta el.

*** A határozatot az Országgyűlés a 2011. május 16-i ülésnapján fogadta el.

**Az Országgyűlés 33/2011. (V. 26.) OGY határozata
szeptember 5-ének, Calcuttai Teréz anya halála napjának az ENSZ Közgyűlése által
a Jótékonyág Világnapjává történő nyilvánítása kezdeményezéséről***

A Magyar Köztársaság Országgyűlése – egyetértve az állampolgári kezdeményezésekkel – kifejezván a világszerte Calcuttai Teréz anyának ismert Béke-Nobel-díjas szerzetesnő munkássága iránti tiszteletét és elkötelezettségét, a következő határozatot hozza:

1. Az Országgyűlés felkéri a Kormányt, kezdeményezze, hogy az ENSZ Közgyűlése nyilvánítsa szeptember 5-ét, Calcuttai Teréz anya halálának napját a Jótékonyág Világnapjává.
2. Az Országgyűlés felkéri a Kormányt, hogy a kezdeményezés alapos előkészítésére és a Közgyűlés napirendjére tűzéséhez szükséges feladatok elvégzésére jelöljön ki egy szakmailag illetékes minisztériumot.
3. E határozat közzétételének napján lép hatályba.

Kövér László s. k.,
az Országgyűlés elnöke

Hegedűs Lorántné s. k.,
az Országgyűlés jegyzője

Móring József Attila s. k.,
az Országgyűlés jegyzője

* A határozatot az Országgyűlés a 2011. május 23-i ülésnapján fogadta el.

**A köztársasági elnök 104/2011. (V. 26.) KE határozata
kitüntetés adományozásáról**

Az Alkotmány 30/A. § (1) bekezdése j) pontja, valamint a Magyar Köztársaság kitüntéseiről szóló 1991. évi XXXI. törvény 2. § (1) bekezdése alapján a miniszterelnök előterjesztésére

kárpátaljai, ezen belül kiemelten a beregvidéki magyarság életkörülményei javítása, kulturális örökségének megőrzése érdekében végzett több évtizedes áldozatos tevékenysége elismeréseként

Soós Kálmánnak, a II. Rákóczi Ferenc Kárpátaljai Magyar Főiskola rektorának, a

MAGYAR KÖZTÁRSASÁGI ÉRDEMREND
lovagkeresztje
polgári tagozata

kitüntetést adományozom.

Budapest, 2011. május 16.

Schmitt Pál s. k.,
köztársasági elnök

Ellenjegyzem:

Budapest, 2011. május 19.

Orbán Viktor s. k.,
miniszterelnök

KEH ügyszám: VIII-1/02656/2011.

**A köztársasági elnök 105/2011. (V. 26.) KE határozata
kitüntetés adományozásáról**

Az Alkotmány 30/A. § (1) bekezdése j) pontja, valamint a Magyar Köztársaság kitüntetéseiéről szóló 1991. évi XXXI. törvény 2. § (1) bekezdése alapján a külügyminiszter előterjesztésére

Kaszab Judit festőművésznak a

MAGYAR KÖZTÁRSASÁGI ARANY ÉRDEMKERESZT
(polgári tagozat)
kitüntetést adományozom.

Budapest, 2011. május 17.

Schmitt Pál s. k.,
köztársasági elnök

Ellenjegyzem:

Budapest, 2011. május 17.

Martonyi János s. k.,
külügyminiszter

KEH ügyszám: VIII-1/02686/2011.

**A köztársasági elnök 106/2011. (V. 26.) KE határozata
egyetemi tanári kinevezésről**

Az Alkotmány 30/A. § (1) bekezdés i) pontjában megállapított jogkörömben, a felsőoktatásról szóló 2005. CXXXIX. törvény 100. §-ának b) pontja alapján, a nemzeti erőforrás miniszter javaslatára

dr. Bencsik Andreát, a Széchenyi István Egyetem egyetemi docensét és
dr. Stephan Kírste-t, az Andrassy Gyula Budapesti Német Nyelvű Egyetem egyetemi docensét

2011. május 20. napjával kinevezem egyetemi tanárrá.

Budapest, 2011. április 27.

Schmitt Pál s. k.,
köztársasági elnök

Ellenjegyzem:

Budapest, 2011. május 4.

Réthelyi Miklós s. k.,
nemzeti erőforrás miniszter

KEH ügyszám: IV-3/02112/2011.

A köztársasági elnök 107/2011. (V. 26.) KE határozata kitüntetés adományozásáról

A Köztársaság Elnökének Érdemérme és a Köztársaság Elnökének Díszoklevele Éremmel kitüntetések alapításáról szóló 223/2010. (IX. 2.) KE. határozat 3. pontjában foglaltak alapján

több évtizedes kiemelkedő hivatástudattal és elkötelezettséggel végzett körzeti orvosi munkájáért, valamint Tác és Csősz községek lakossága érdekében kifejtett szakmai munkája elismeréseként

dr. Hagyó Tibornak,

a Fejér Megyei Önkormányzat Óvodája, Általános Iskolája, Speciális Szakiskolája, Diákotthona és Gyermekotthona igazgatójának a sajátos nevelési igényű tanulók, valamint a gyermekvédelmi gondoskodásban részesülő gyermekek nevelése-oktatása, szakmához jutása és sikeres társadalmi beilleszkedése érdekében végzett kiemelkedő pedagógiai és intézményvezetői tevékenységéért

Malomvári Klárának,

Székesfehérvár lakossága érdekében végzett, több évtizedes gyógyító és közéleti tevékenységéért

dr. Martyn Gizellának,

Magyarország, kiemelten Székesfehérvár régészeti emlékeinek kutatásáért, történeti emlékeink közkinccsá tételéért

dr. Siklósi Gyulának,

az 1956-os példaértékű helytállásért

Szíjártó Ernő Károlynak,

több évtizedes elhivatott, magas színvonalon végzett állatorvosi munkája elismeréseként, valamint Sárbogárd lakossága érdekében kifejtett felelősségteljes, sokoldalú közszolgálati tevékenységéért

dr. Pátzay Istvánnak a

KÖZTÁRSASÁG ELNÖKÉNEK DÍSZOKLEVELE ÉREMMEL
kitüntetést adományozom.

Budapest, 2011. április 28.

Schmitt Pál s. k.,
köztársasági elnök

KEH ügyszám: VIII-5/02221/2011.

**A köztársasági elnök 108/2011. (V. 26.) KE határozata
dandártábornoki kinevezésről**

Az Alkotmány 30/A. § (1) bekezdés i) pontjában biztosított jogkörömben, a honvédelemről és a Magyar Honvédségről szóló 2004. évi CV. törvény 49. § (2) bekezdésének a) pontja alapján, a honvédelmi miniszter előterjesztésére

Baráth István ezredest 2011. május 21-ei hatállyal dandártábornokká kinevezem.

Budapest, 2011. április 29.

Schmitt Pál s. k.,
köztársasági elnök

Ellenjegyzem:

Budapest, 2011. május 3.

Hende Csaba s. k.,
honvédelmi miniszter

KEH ügyszám: IV-6/02281/2011.

**A köztársasági elnök 109/2011. (V. 26.) KE határozata
dandártábornoki kinevezésről**

Az Alkotmány 30/A. § (1) bekezdés i) pontjában biztosított jogkörömben, a honvédelemről és a Magyar Honvédségről szóló 2004. évi CV. törvény 49. § (2) bekezdésének a) pontja alapján, a honvédelmi miniszter előterjesztésére

Bozó Tibor ezredest 2011. május 21-ei hatállyal dandártábornokká kinevezem.

Budapest, 2011. április 29.

Schmitt Pál s. k.,
köztársasági elnök

Ellenjegyzem:

Budapest, 2011. május 3.

Hende Csaba s. k.,
honvédelmi miniszter

KEH ügyszám: IV-6/02280/2011.

**A köztársasági elnök 110/2011. (V. 26.) KE határozata
dandártábornoki kinevezésről**

Az Alkotmány 30/A. § (1) bekezdés i) pontjában biztosított jogkörömben, a honvédelemről és a Magyar Honvédségről szóló 2004. évi CV. törvény 49. § (2) bekezdésének a) pontja alapján, a honvédelmi miniszter előterjesztésére

Gulyás Zoltán ezredest 2011. május 21-ei hatállyal dandártábornokká kinevezem.

Budapest, 2011. április 29.

Schmitt Pál s. k.,
köztársasági elnök

Ellenjegyzem:

Budapest, 2011. május 3.

Hende Csaba s. k.,
honvédelmi miniszter

KEH ügyszám: IV-6/02282/2011.

**A köztársasági elnök 111/2011. (V. 26.) KE határozata
dandártábornoki kinevezésről**

Az Alkotmány 30/A. § (1) bekezdés i) pontjában biztosított jogkörömben, a honvédelemről és a Magyar Honvédségről szóló 2004. évi CV. törvény 49. § (2) bekezdésének a) pontja alapján, a honvédelmi miniszter előterjesztésére

Hatvani Árpád ezredest 2011. május 21-ei hatállyal dandártábornokká kinevezem.

Budapest, 2011. április 29.

Schmitt Pál s. k.,
köztársasági elnök

Ellenjegyzem:

Budapest, 2011. május 3.

Hende Csaba s. k.,
honvédelmi miniszter

KEH ügyszám: IV-6/02279/2011.

**A Kormány 1162/2011. (V. 26.) Korm. határozata
a Magyar Köztársaság Kormánya és Románia Kormánya között a Szolnok–Nagykerekai (H)
és Santaul Mare (Nagyszántó)–Cluj Napoca (Kolozsvár) (RO) közötti autópálya-kapcsolat
létesítéséről szóló Megállapodás szövegének végleges megállapítására adott felhatalmazásról**

A Kormány

1. egyetért a Magyar Köztársaság Kormánya és Románia Kormánya között a Szolnok–Nagykerekai (H) és Santaul Mare (Nagyszántó)–Cluj Napoca (Kolozsvár) (RO) közötti autópálya-kapcsolat létesítéséről szóló Megállapodás (a továbbiakban: Megállapodás) bemutatott szövegével;
2. felhatalmazza a nemzeti fejlesztési minisztert vagy az általa kijelölt személyt a Megállapodás bemutatott szövegének – a jóváhagyás fenntartásával történő – végleges megállapítására;
3. felhívja a külügyminisztert, hogy a Megállapodás szövege végleges megállapításához szükséges meghatalmazási okiratot adja ki;
4. jóváhagyja a Megállapodás kihirdetéséről szóló kormányrendelet tervezetét, és elrendeli a Megállapodás végleges szövegének megállapítását követően annak a Magyar Közlönyben történő kihirdetését.

Orbán Viktor s. k.,
miniszterelnök

**A Kormány 1163/2011. (V. 26.) Korm. határozata
a Magyar Köztársaság Kormánya és Románia Kormánya között a Szeged–Makó–Csanádpalota (H)
és Nădlac–Arad (RO) közötti autópálya-kapcsolat létesítéséről szóló
Megállapodás szövegének végleges megállapítására adott felhatalmazásról**

A Kormány

1. egyetért a Magyar Köztársaság Kormánya és Románia Kormánya között a Szeged–Makó–Csanádpalota (H) és Nădlac–Arad (RO) közötti autópálya-kapcsolat létesítéséről szóló Megállapodás (a továbbiakban: Megállapodás) bemutatott szövegével;
2. felhatalmazza a nemzeti fejlesztési minisztert vagy az általa kijelölt személyt a Megállapodás bemutatott szövegének – a jóváhagyás fenntartásával történő – végleges megállapítására;
3. felhívja a külügyminisztert, hogy a Megállapodás szövege végleges megállapításához szükséges meghatalmazási okiratot adja ki;
4. jóváhagyja a Megállapodás kihirdetéséről szóló kormányrendelet tervezetét, és elrendeli a Megállapodás végleges szövegének megállapítását követően annak a Magyar Közlönyben történő kihirdetését.

Orbán Viktor s. k.,
miniszterelnök

**A Kormány 1164/2011. (V. 26.) Korm. határozata
a diplomáciai kapcsolatok felvételéről Szamoával, Kiribatival, Palauval, Nauruval, Vanuatuval,
Tuvaluval, Tongával, a Marshall-szigetekkel, a Salamon-szigetekkel, Mikronéziával
és Pápua Új-Guineával**

A Kormány

1. egyetért azzal, hogy a Magyar Köztársaság és Szamoa, Kiribati, Palau, Nauru, Vanuatu, Tuvalu, Tonga, a Marshall-szigetek, a Salamon-szigetek, Mikronézia és Pápua Új-Guinea között nagykövetségi szintű diplomáciai kapcsolat létesüljön;
2. felhatalmazza a külügyminisztert, hogy e tárgyban előterjesztést tegyen a Magyar Köztársaság elnökéhez.

Orbán Viktor s. k.,
miniszterelnök

**A Kormány 1165/2011. (V. 26.) Korm. határozata
a Magyar Honvédség irányításának és felső szintű vezetésének rendjéről**

A Kormány a honvédelemről és a Magyar Honvédségről szóló 2004. évi CV. törvény 50. § (2) bekezdés a) pontjában foglaltak alapján, az egységes irányítás és vezetés követelményének érvényesítése érdekében – figyelemmel a központi államigazgatási szervekről, valamint a Kormány tagjai és az államtitkárok jogállásáról szóló 2010. évi XLIII. törvény szabályaira – a következő határozatot hozza:

1. a) A kormányhatározat hatálya a Magyar Honvédség szervezetei személyi állományára terjed ki.
b) A kormányhatározat a Magyar Honvédség egységes irányítása és vezetése követelményének érvényesítése érdekében a honvédelemről és a Magyar Honvédségről szóló 2004. évi CV. törvényben (a továbbiakban: Hvt.) nem szabályozott, a Magyar Honvédség irányításának és felső szintű vezetésének rendjére vonatkozó szabályokat állapítja meg.
2. A Magyar Honvédségnél a szolgálati előljárói és hivatali felettesi, valamint a szakmai előljárói és szakmai felettesi rendszer érvényesül. A szolgálati viszonyban álló vezető a szolgálati viszonyban álló alárendelteknek szolgálati vagy szakmai előljárója, az egyéb jogviszonyban álló alárendelteknek hivatali vagy szakmai felettese. A nem szolgálati jogviszonyban álló vezető alárendeltjeinek hivatali vagy szakmai felettese.
3. Az alárendeltségébe tartozó személyi állomány vonatkozásában a szolgálati előljárónak parancsadási és intézkedési, a hivatali felettesnek utasítási és intézkedési jogköre van.
4. A szakirányítás során az arra jogosult szakmai előljáró és szakmai felettes jogszabályban vagy közjogi szervezetszabályozó eszközben meghatározott jogok és kötelezettségek keretei között, a Magyar Honvédség alaprendeltetés szerinti működésének biztosítása érdekében, az irányítás rendszerében az irányított szervezetek szaktevékenységére meghatározó befolyást gyakorol.
5. A parlamenti államtitkár ellátja a Magyar Honvédség irányításával, vezetésével kapcsolatban a honvédelmi miniszter által rá átruházott feladat- és hatásköröket.
6. a) A közigazgatási államtitkár a Hvt. 100. § (3) bekezdésére figyelemmel, – delegált honvédelmi miniszteri jogkörben – irányítja a hatáskörébe utalt, a honvédelmi miniszternek alárendelt szervezeteket. Valamennyi döntési javaslatot és előterjesztést a közigazgatási államtitkár útján kell felterjeszteni a honvédelmi miniszter részére.
b) A közigazgatási államtitkár hivatali felettese az alárendeltségébe tartozó szervek és szervezetek személyi állományának. Gyakorolja a munkáltatói jogkört a minisztériumi szervek jogszabály alapján más vezetői hatáskörbe nem tartozó kormánytisztviselő állománya felett.
c) A közigazgatási államtitkár szakmai felettese a szakirányítási hatáskörébe utalt szakterületek személyi állományának.

7. a) A helyettes államtitkár a közvetlen alárendeltségébe tartozó szervezet személyi állományának hivatali felettese. Szakmai felettes ezen határozatban, valamint a Honvédelmi Minisztérium Szervezeti és Működési Szabályzatában (a továbbiakban: HM SZMSZ) hatáskörébe utalt kérdésekben, felelős ezen szakterület szakmai döntéseinek előkészítéséért, valamint azoknak a közigazgatási államtitkár részére, illetve a közigazgatási államtitkár útján a honvédelmi miniszter részére történő felterjesztéséért.
- b) A jogi és igazgatási ügyekért felelős helyettes államtitkár felelős a jogi, a jogi képviseleti, az igazgatási, a hatósági és szakhatósági, valamint az ügyfélszolgálati tevékenység során a szakmai döntések előkészítésének irányításáért.
- c) A védelempolitikáért és védelmi tervezésért felelős helyettes államtitkár felelős a védelempolitikai, védelmi tervezési, az euro-atlanti együttműködés, a nemzetközi válságkezelés és béketámogatás, a két- és többoldalú nemzetközi kapcsolattartás, a nemzeti, valamint NATO és EU keretében vállalt haderőfejlesztés, a hagyományos fegyverek korlátozásával, a leszereléssel, a fegyverzetcsökkentéssel, a fegyverzetellenőrzéssel és a non-prolifерációval kapcsolatos feladatok végrehajtása, illetve a nemzetközi terrorizmussal szembeni tárca szintű és nemzetközi együttműködés során a szakmai döntések előkészítésének irányításáért.
- d) A védelemgazdaságért felelős helyettes államtitkár felelős a Honvédelmi Minisztérium költségvetési gazdálkodási, vagyon- és lakásfelügyeleti, logisztikai, infrastrukturális, erőforrás-tervezési, kontrolling, hadfelszerelés-fejlesztési, haditechnikai, kutatás-fejlesztési, katonai szabványosítási és minőségügyi, biztonsági beruházási, környezet- és természetvédelmi, NATO és EU nemzeti fegyverzeti igazgatói, nemzetgazdaság védelmi felkészítésének feladataival, valamint a belső kontroll rendszer kialakításával kapcsolatos tevékenységek során a szakmai döntések előkészítésének irányításáért.
8. a) A Honvéd Vezérkar főnöke a honvédelmi miniszter legfőbb katonai tanácsadója, a Honvédelmi Minisztériumon belül ezen határozatban foglaltak figyelembevételével a közigazgatási államtitkárral azonos, a HM SZMSZ-ben meghatározott egyeztetési jogok illetik meg.
- b) A Honvéd Vezérkar főnöke a közigazgatási államtitkár alárendeltségébe tartozó honvédelmi minisztériumi szervek, valamint a szervezetek állományában szolgálatot teljesítő katonák vonatkozásában szolgálati előljárói jogkörében – a Hvt., más jogszabály, kormányhatározat, a Magyar Honvédség irányítására, szakirányítására, vezetésére és személyügyi hatásköreire vonatkozó közjogi szervezetszabályozó eszköz eltérő rendelkezése kivételével – kizárólag az általános katonai fegyelem fenntartásával összefüggésben jár el.
- c) A Honvéd Vezérkar főnöke felelős a Magyar Honvédség általános katonai szakterületei, így különösen
- ca) a Magyar Honvédség alkalmazása,
 - cb) a készenlét fokozása és fenntartása,
 - cc) a Magyar Honvédség kiegészítése,
 - cd) a hadrafoghatóság, valamint
 - ce) a kiképzés, a felkészítés és a fegyelem szakirányítási feladatai ellátásáért.
9. a) A Honvéd Vezérkar főnöke feladatait helyettese közreműködésével látja el, aki őt teljes hatáskörrel helyettesíti. A Honvéd Vezérkar főnöke helyettesét a helyettes államtitkárral azonos, a HM SZMSZ-ben meghatározott egyeztetési jogok illetik meg.
- b) A Honvéd Vezérkar főnökének helyettese szolgálati előljárója a Honvéd Vezérkar főnökének alárendelt szervek és szervezetek személyi állományának.
10. A Magyar Honvédség katonai szervezeteinek középszintű vezető szerve a Magyar Honvédség Összhaderőnemi Parancsnokság (a továbbiakban: MH ÖHP). Az MH ÖHP Szervezeti és Működési Szabályzatát a honvédelmi miniszter hagyja jóvá.
11. a) A honvédelmi minisztériumi szervek vezetői a közvetlen alárendeltségükbe tartozó szervezet személyi állományának szolgálati előljárói, illetve hivatali felettesei.
- b) A HM SZMSZ-ben feladatkörükbe utalt kérdésekben szakmai előljárói, illetve szakmai felettesei a Magyar Honvédség érintett szakállományának, felelősek a szakirányítási döntések előkészítéséért, a szakmai döntést megalapozó javaslatok kidolgozásáért.
12. A szakmai felettes vagy szakmai előljáró a szakterületén, a szakirányítási döntések előkészítése keretében:
- a) feladatkörébe tartozó információkat ad és kér;
 - b) előkészíti a szakterületébe tartozó jogszabályokat és döntéseket;
 - c) véleményezési jogot gyakorol;

- d) ellenőrzi a szakterületébe tartozó szakmai szervezetek tevékenységét, valamint – a honvédelmi miniszter megbízása alapján – az alárendelt katonai szervezetek parancsnokainak és más szolgálati elöljáróinak szakmai tevékenységét; és
 - e) az általa irányított tevékenység egységes gyakorlatának kialakítása érdekében dönt a végrehajtás során felmerült vitás kérdésekben, valamint szakmai álláspont kiadásával biztosítja a feladatok egységes végrehajtását.
13. Ez a határozat a közzétételét követő tizedik napon lép hatályba.
14. Hatályát veszti a Magyar Honvédség irányításának és felső szintű vezetésének rendjéről szóló 1218/2010. (X. 19.) Korm. határozat.

Orbán Viktor s. k.,
miniszterelnök

A Kormány 1166/2011. (V. 26.) Korm. határozata a Kormány hivatalos tájékoztatási honlapjáról

1. A Kormány dönt a kormányzati online kommunikációval kapcsolatos fejlesztések összehangolásáról, valamint arról, hogy a Magyar Köztársaság Kormányának hivatalos webes kommunikációs eszköze a www.kormany.hu kormányportál.
2. A közigazgatási és igazságügyi miniszter (a továbbiakban: Miniszter) az egyes miniszterek, valamint a Miniszterelnökséget vezető államtitkár feladat- és hatásköréről szóló 212/2010. (VII. 1.) Korm. rendelet 5. § e) pontjában meghatározott feladatkörében eljárva felel a www.kormany.hu kormányportál és egyéb, a jövőben létrehozandó kommunikációs célú kormányzati honlapok egységes szerkesztésének, arculatának és folyamatosan frissített tartalmának kialakításáért, valamint az aktualitásukat veszített tartalmak archiválásáért és hozzáférhetővé tételéért.
3. A Kormány egyetért azzal, hogy a Miniszter a 2. pontban meghatározott feladatkörében eljárva a Kormány irányítása alatt álló szervek webes tájékoztatási célú tevékenységével kapcsolatban:
 - a) dönt a minisztériumokkal történt egyeztetést követően a kormányzaton belül kezdeményezett új webes kommunikációs eszközök (ilyenek különösen a weboldalak, portálok és internetes naplók) indításáról;
 - b) irányítja az egységes kormányzati honlaprendszer kialakítását;
 - c) koordinálja a fejlesztéseket, és biztosítja a fejlesztések közti összhangot;
 - d) meghatározza a stratégiai kormányzati kommunikációs online fejlesztési célokat;
 - e) ellenőrzi a tájékoztatási célokat szolgáló webes kommunikációs eszközök használatát;
 - f) elősegíti technikai segítségnyújtással, szerver-kapacitás, illetve szükség esetén domain-név rendelkezésre bocsátásával a kormányzati szervek webes megjelenését.
4. A Kormány felhívja az irányítása alatt álló szerveket, hogy a Miniszter feladatának ellátáshoz szükséges, a 3. pontban foglaltak végrehajtása érdekében kért adatokat, információkat, elemzéseket bocsássák a Miniszter rendelkezésére és a megfogalmazott célok elérése érdekében működjenek együtt a Miniszterrel.
5. Ez a határozat a közzétételét követő napon lép hatályba.

Orbán Viktor s. k.,
miniszterelnök

A Kormány 1167/2011. (V. 26.) Korm. határozata a nemzeti filmipar megújítása érdekében szükséges egyes intézkedésekről

A Kormány a magyar filmipar intézményi feltételrendszere megújításának, versenyképessége fejlesztésének, átlátható filmtámogatási rendszer kialakításának és értékhordozó új magyar filmek készítésének igényét szem előtt tartva szükségesnek ítéli, hogy a magyar filmgyártás és filmforgalmazás állami feladatainak ellátása érdekében kizárólagos állami tulajdonban lévő új gazdasági társaság kerüljön megalapításra és működtetésre, melynek megvalósítása érdekében a Kormány felhívja

1. a nemzeti fejlesztési minisztert, hogy az állami vagyonról szóló 2007. évi CVI. törvény 29. § (3) bekezdése alapján a Magyar Nemzeti Vagyonkezelő Zrt. (a továbbiakban: MNV Zrt.) útján gondoskodjon kizárólagos állami tulajdonú zártkörű részvénytársaság formájában működő gazdasági társaság megalapításáról. A társaság felügyelő bizottságában lehetővé kell tenni a kultúráért felelős miniszter, a kormányzati tevékenység összehangolásáért felelős miniszter és a nemzeti filmipar megújításáért felelős kormánybiztos által delegált tagok részvételét.

Felelős: nemzeti fejlesztési miniszter
nemzeti erőforrás miniszter
közigazgatási és igazságügyi miniszter
nemzeti filmipar megújításáért felelős kormánybiztos

Határidő: azonnal

2. a nemzeti filmipar megújításáért felelős kormánybiztos, hogy a nemzeti erőforrás miniszterrel, a közigazgatási és igazságügyi miniszterrel – az MNV Zrt. útján – a nemzeti fejlesztési miniszterrel közösen dolgozza ki az 1. pont alapján megalapítandó társaság feladatára, működésének jogi keretére és ahhoz kapcsolódóan a társaság legalább hároméves üzleti terve alapvető feltételeire, jövőbeli finanszírozására vonatkozó koncepciót. A Kormány felkéri a nemzeti fejlesztésért felelős minisztert, hogy a kidolgozott, egyeztetett koncepció európai uniós állami támogatási szabályokkal és az Európai Bizottság által jóváhagyott jelenlegi filmszakmai támogatási programmal való összhangját vizsgálja meg. A társaság megalapítására a finanszírozás jövőbeli biztosításával, az európai uniós állami támogatási szabályokkal összhangban kerülhet sor.

Felelős: a nemzeti filmipar megújításáért felelős kormánybiztos
nemzeti erőforrás miniszter
közigazgatási és igazságügyi miniszter
nemzeti fejlesztési miniszter

Határidő: azonnal

3. a nemzeti erőforrás minisztert, a közigazgatási és igazságügyi minisztert, a nemzeti fejlesztési minisztert, valamint a nemzeti filmipar megújításáért felelős kormánybiztos, hogy a nemzeti filmipar megújításának koncepciója keretében dolgozza ki a Magyar Mozgóképek Közalapítvány jövőbeli helyzetének rendezésével kapcsolatos stratégiát.

Felelős: nemzeti erőforrás miniszter
a nemzeti filmipar megújításáért felelős kormánybiztos
közigazgatási és igazságügyi miniszter
nemzeti fejlesztési miniszter

Határidő: azonnal

4. a nemzeti filmipar megújításáért felelős kormánybiztos, a nemzeti erőforrás minisztert és a közigazgatási és igazságügyi minisztert, hogy a nemzeti filmipar megújításának koncepciója keretében dolgozza ki a nemzeti filmvagyonnal történő gazdálkodás stratégiáját, ennek keretében vizsgálja meg a nemzeti filmvagyon vagyonkezelői jogának 1. pont szerinti társaság részére történő átadásának – az MNV Zrt. által egyeztetett – feltételeit is, és nyújtsa be a Kormány részére a stratégia megvalósításához szükséges jogszabály módosítási javaslatokat.

Felelős: a nemzeti filmipar megújításáért felelős kormánybiztos
nemzeti erőforrás miniszter
közigazgatási és igazságügyi miniszter
nemzeti fejlesztési miniszter

Határidő: azonnal

5. A Kormány 1. pont alapján létrehozandó társaság finanszírozásához szükséges forrás megteremtése érdekében az államháztartásról szóló 1992. évi XXXVIII. törvény 27. § (1) bekezdésében biztosított jogkörében a Melléklet szerinti átcsoportosítást rendeli el.

Felelős: nemzetgazdasági miniszter
nemzeti fejlesztési miniszter

Határidő: 2. pontban írt feltételek teljesülését követően azonnal

6. Ez a határozat a közzétételét követő napon lép hatályba.

Orbán Viktor s. k.,
miniszterelnök

Melléklet az 1167/2011. (V. 26.) Korm. határozathoz

XVII. Nemzeti Fejlesztési Minisztérium

XLIII. Az állami vagyonnal kapcsolatos bevételek és kiadások

Fejezet száma és megnevezése

ADATLAP A KÖLTSÉGVETÉSI ELŐIRÁNYZATOK MÓDOSÍTÁSÁRA* a Kormány hatáskörében

Költségvetési év: 2011.

Millió forintban, egy tizedessel

| Államháztartási egyedi azonosító | Fejezet-szám | Cím-szám | Al-cím-szám | Jog-cím-csop.-szám | Jog-cím-szám | Elő-ir.-csoport-szám | Ki-emelt elő-ir.-szám | Fejezet-név | Cím-név | Al-cím-név | Jog-cím-csop.-név | Jog-cím-név | Elő-ir.-csop.-név | KIADÁSOK | | | | A módosítás jogcíme | | | | Módosítás (+/-) | A módosítás következő évre áthúzódó hatása | A módosítást elrendelő jog-szabály/határozat száma | | | |
|--|--------------|----------|-------------|--------------------|--------------|----------------------|-----------------------|--|---------|------------|-------------------|-------------|-------------------|--------------------------|--|--|--|---------------------|--|--|--|-----------------|--|--|--|--|--|
| | | | | | | | | | | | | | | Kiemelt előirányzat neve | | | | | | | | | | | | | |
| | XVII. | | | | | | | Nemzeti Fejlesztési Minisztérium | | | | | | | | | | | | | | | | | | | |
| 297057 | | 16 | | | | | | Fejezeti kezelésű előirányzatok | | | | | | | | | | | | | | | | | | | |
| | | | 2 | | | | | Ágazati célú előirányzatok | | | | | | | | | | | | | | | | | | | |
| | | | | 34 | | | | Magyar film támogatása | | | | | | | | | | | | | | | | | | | |
| | XLIII. | | | | | | | Az állami vagyonnal kapcsolatos bevételek és kiadások | | | | | | | | | | | | | | | | | | | |
| | | 2 | | | | | | Az állami vagyonnal kapcsolatos kiadások | | | | | | | | | | | | | | | | | | | |
| | | | 1 | | | | | Felhalmozási jellegű kiadások | | | | | | | | | | | | | | | | | | | |
| | | | | 4 | | | | Állami tulajdoni részesedések növekedését eredményező kiadások | | | | | | | | | | | | | | | | | | | |
| 296335 | | | | | 1 | | | Az MNV Zrt. tulajdonosi joggyakorlásával kapcsolatos kifizetések | | | | | | | | | | | | | | | | | | | |
| Az előirányzat-módosítás érvényessége: b) a következő évi költségvetésbe beépülő | | | | | | | | | | | | | | | | | | | | | | | | | | | |

| Államháztartási egyedi azonosító | Fejezet-szám | Cím-szám | Al-cím-szám | Jog-cím-csop.-szám | Jog-cím-szám | Elő-ir.-csoport-szám | Ki-emelt elő-ir.-szám | Fejezet-név | Cím-név | Al-cím-név | Jog-cím-csop.-név | Jog-cím-név | Elő-ir.-csop.-név | BEVÉTELEK | | | | A módosítás jogcíme | | | | Módosítás (+/-) | A módosítás következő évre áthúzódó hatása | A módosítást elrendelő jog-szabály/határozat száma | | |
|--|--------------|----------|-------------|--------------------|--------------|----------------------|-----------------------|-------------|---------|------------|-------------------|-------------|-------------------|--------------------------|--|--|--|---------------------|--|--|--|-----------------|--|--|--|--|
| | | | | | | | | | | | | | | Kiemelt előirányzat neve | | | | | | | | | | | | |
| | | | | | | | | | | | | | | | | | | | | | | | | | | |
| | | | | | | | | | | | | | | | | | | | | | | | | | | |
| | | | | | | | | | | | | | | | | | | | | | | | | | | |
| Az előirányzat-módosítás érvényessége: b) a következő évi költségvetésbe beépülő | | | | | | | | | | | | | | | | | | | | | | | | | | |

| Államháztartási egyedi azonosító | Fejezet-szám | Cím-szám | Al-cím-szám | Jog-cím-csoport-szám | Jog-cím-szám | Elő-ir.-csoport-szám | Ki-emelt elő-ir.-szám | Fejezet-név | Cím-név | Al-cím-név | Jog-cím-csoport-név | Jog-cím-név | Elő-ir.-csoport-név | TÁMOGATÁSOK | | | | A módosítás jogcíme | | | | Módosítás (+/-) | A módosítás következő évre áthúzódó hatása | A módosítást elrendelő jog-szabály/határozat száma | | |
|--|--------------|----------|-------------|----------------------|--------------|----------------------|-----------------------|----------------------------------|---------|------------|---------------------|-------------|---------------------|--------------------------|--|--|--|---------------------|--|--|--|-----------------|--|--|--|--|
| | | | | | | | | | | | | | | Kiemelt előirányzat neve | | | | | | | | | | | | |
| | XVII. | | | | | | | Nemzeti Fejlesztési Minisztérium | | | | | | | | | | | | | | | | | | |
| 297057 | | 16 | | | | | | Fejezeti kezelésű előirányzatok | | | | | | | | | | | | | | | | | | |
| | | | 2 | | | | | Ágazati célú előirányzatok | | | | | | | | | | | | | | | | | | |
| | | | | 34 | | | | Magyar film támogatása | | | | | | | | | | | | | | -1625,0 | | | | |
| Az előirányzat-módosítás érvényessége: b) a következő évi költségvetésbe beépülő | | | | | | | | | | | | | | | | | | | | | | | | | | |
| | | | | | | | | | | | | | | | | | | | | | | | | | | |
| | | | | | | | | | | | | | | | | | | | | | | | | | | |
| Az előirányzat-módosítás érvényessége: b) a következő évi költségvetésbe beépülő | | | | | | | | | | | | | | | | | | | | | | | | | | |

| Az adatlap 5 példányban töltendő ki | | Az előirányzatok felhasználása/zárólása (módosítás +/-) | | Összesen | I. negyedév | II. negyedév | III. negyedév | IV. negyedév |
|-------------------------------------|-----------|---|--|----------|-------------|--------------|---------------|--------------|
| Fejezet | 1 példány | időarányos | | | | | | |
| Állami Számvevőszék | 1 példány | teljesítményarányos | | | | | | |
| Magyar Államkincstár | 1 példány | egyéb: <u>azonnal</u> | | | | 1625,0 | | |
| Nemzetgazdasági Minisztérium | 2 példány | | | | | | | |

* Az összetartozó előirányzat-változásokat (+/-) egymást követően kell szerepeltetni.

A Kormány 1168/2011. (V. 26.) Korm. határozata az Egyenlő Bánásmód Hatóság siket sportolók és a felkészítésükben közreműködött sportszakemberek jutalmazására kötelező döntéseiből származó költségvetési kiadások fedezetéhez szükséges intézkedésekről

A Kormány

- az államháztartásról szóló 1992. évi XXXVIII. törvény (a továbbiakban: Áht.) 38. § (1) bekezdésében, valamint az államháztartás működési rendjéről szóló 292/2009. (XII. 19.) Korm. rendelet 57. § (1) bekezdésében biztosított jogkörében eljárva, a siket sportolók és a felkészítésükben közreműködő sportszakemberek Egyenlő Bánásmód Hatóság kötelező döntései által elrendelt jutalmazása érdekében 495 608 ezer forint 1. melléklet szerinti átcsoportosítását rendeli el a Magyar Köztársaság 2011. évi költségvetéséről szóló 2010. évi CLXIX. törvény 1. melléklet XI. Miniszterelnökség fejezet 3. Rendkívüli kormányzati intézkedések cím terhére a XX. Nemzeti Erőforrás Minisztérium fejezet, 20. Fejezeti kezelésű előirányzatok cím, 23. Sporttevékenység támogatása alcím, 6. Az olimpiai mozgalommal összefüggő, valamint egyéb, a sport stratégiai fejlesztését szolgáló feladatok támogatására jogcímcsoport, 2. Sporteredmények, sportszakmai tevékenység anyagi elismerése jogcím javára; egyúttal felhívja a nemzeti erőforrás minisztert, hogy az átcsoportosítást követően a jutalmak kifizetéséhez szükséges intézkedéseket készítse elő;

Felelős: nemzetgazdasági miniszter
nemzeti erőforrás miniszter

Határidő: azonnal

- az Áht. 26. § (4) bekezdése szerint a XX. Nemzeti Erőforrás Minisztérium fejezet, 20. Fejezeti kezelésű előirányzatok cím, 23. Sporttevékenység támogatása alcím, 6. Az olimpiai mozgalommal összefüggő, valamint egyéb, a sport stratégiai fejlesztését szolgáló feladatok támogatására jogcímcsoport, 2. Sporteredmények, sportszakmai tevékenység anyagi elismerése fejezeti kezelésű előirányzat részére az 1. pont alapján nyújtott összeg tekintetében elszámolási kötelezettséget, a fel nem használt rész tekintetében visszafizetési kötelezettséget állapít meg; az 1. pont szerinti költségvetési forrás jogszerű felhasználását a Kormányzati Ellenőrzési Hivatal ellenőrzi.

Felelős: nemzeti erőforrás miniszter
Kormányzati Ellenőrzési Hivatal elnöke

Határidő: 2011. június 30.

| Államháztartási egyedi azonosító | Fejezet-szám | Cím-szám | Al-cím-szám | Jog-cím-csoport-szám | Jog-cím-szám | Elő-ir.-csoport-szám | Ki-emelt elő-ir.-szám | Fejezet-név | Cím-név | Al-cím-név | Jog-cím-csoport-név | Jog-cím-név | Elő-ir.-csoport-név | TÁMOGATÁSOK | | | | A módosítás jogcíme | | | | Módosítás (+/-) | A módosítás következő évre áthúzódó hatása | A módosítást elrendelő jogszabály/határozat száma | | |
|--|--------------|----------|-------------|----------------------|--------------|----------------------|-----------------------|-------------|---------|------------|---|-------------|---|--------------------------|--|--|--|---------------------|--|--|--|-----------------|--|---|--|--|
| | | | | | | | | | | | | | | Kiemelt előirányzat neve | | | | | | | | | | | | |
| | | | | 6 | | | | | | | Az olimpiai mozgalommal összefüggő, valamint egyéb, a sport stratégiai fejlesztését szolgáló feladatok támogatása | | | | | | | | | | | | | | | |
| 298279 | | | | | 2 | | | | | | Sporteredmények, sportszakmai tevékenység anyagi elismerése | | | | | | | | | | | | 495 608 | | | |
| Az előirányzat-módosítás érvényessége: a) a költségvetési évben egyszeri jellegű | | | | | | | | | | | | | | | | | | | | | | | | | | |
| | | | | | | | | | | | | | Foglalkoztatottak létszáma (fő) – időszakra | | | | | | | | | | | | | |
| | | | | | | | | | | | | | Foglalkoztatottak létszáma (fő) – időszakra | | | | | | | | | | | | | |
| Az előirányzat-módosítás érvényessége: a) a költségvetési évben egyszeri jellegű | | | | | | | | | | | | | | | | | | | | | | | | | | |

| Az adatlap 5 példányban töltendő ki | | A támogatás folyósítása/zárólása (módosítás +/-) | | Összesen | I. negyedév | II. negyedév | III. negyedév | IV. negyedév |
|-------------------------------------|-----------|--|--|----------|-------------|--------------|---------------|--------------|
| Fejezet | 1 példány | időarányos | | | | | | |
| Állami Számvevőszék | 1 példány | teljesítményarányos | | | | | | |
| Magyar Államkincstár | 1 példány | egyéb: <u>azonnal</u> | | 495 608 | | 495 608 | | |
| Nemzetgazdasági Minisztérium | 2 példány | | | | | | | |

* Az összetartozó előirányzat-változásokat (+/-) egymást követően kell szerepeltetni.

A Kormány 1169/2011. (V. 26.) Korm. határozata az Összefogás a Budapesti Lakástalanokért és Hajléktalan Emberekért Közalapítvány megszüntetéséről

A Kormány a Polgári Törvénykönyvről szóló 1959. évi IV. törvény 74/E. §-a, az államháztartásról szóló 1992. évi XXXVIII. törvény és egyes kapcsolódó törvények módosításáról szóló 2006. évi LXV. törvény 1. §-a, valamint a Kormány által alapított közalapítványokkal és alapítványokkal kapcsolatos időszzerű intézkedésekről szóló 1159/2010. (VII. 30.) Korm. határozat által előírt felülvizsgálati eljárás megállapításai alapján szükséges intézkedésekről szóló 1316/2010. (XII. 27.) Korm. határozat 4. pontja alapján a következők szerint határoz:

1. A Kormány az államháztartásról szóló 1992. évi XXXVIII. törvény és egyes kapcsolódó törvények módosításáról szóló 2006. évi LXV. törvény 1. § (4) bekezdése alapján kezdeményezi az Összefogás a Budapesti Lakástalanokért és Hajléktalan Emberekért Közalapítvány (a továbbiakban: Közalapítvány) megszüntetését, a közfeladat más szervezeti keretek között történő hatékonyabb ellátása érdekében.
2. A Kormány
 - a) felhatalmazza a nemzeti erőforrás minisztert, hogy a Közalapítvány társalapítójával egyeztetve, a Kormány mint alapító nevében kérelmezze a Fővárosi Bíróságnál a Közalapítvány megszüntetését, kérje kérelmének soron kívüli elbírálását, továbbá a megszüntetés kapcsán felmerülő kérdésekben a Kormány mint állami alapító nevében eljárjon, és az ennek érdekében szükséges intézkedéseket megtegye;
 - b) megbízza a nemzeti erőforrás minisztert, valamint a közigazgatási és igazságügyi minisztert vagyonszámláló, könyvvizsgáló, valamint az átadás-átvételi eljárásban közreműködő személyek kijelölésére;
 - c) egyetért azzal, hogy a megszünt Közalapítvány feladatait – ideértve a Közalapítvány megszűnésekor fennálló kötelezettségeiért való helytállást és fennálló jogainak érvényesítését is – a Fővárosi Önkormányzat lássa el, és felhívja a nemzeti erőforrás minisztert, hogy a közigazgatási és igazságügyi miniszter bevonásával tegye meg az ennek érdekében szükséges intézkedéseket;
 - d) felhívja a nemzeti erőforrás minisztert, hogy gondoskodjon arról, hogy a Közalapítvány megszűnése napjával mint mérlegfordulónappal elkészítésre kerüljön a Közalapítványnak a számviteli törvény szerinti egyes egyéb

szervezetek beszámolóképzési és könyvvezetési kötelezettségének sajátosságairól szóló 224/2000. (XII. 19.) Korm. rendelet 6. §-a szerinti beszámolója.

Felelős: nemzeti erőforrás miniszter
közigazgatási és igazságügyi miniszter

Határidő: azonnal

3. A Kormány a Közalapítvány vagyonának számbavételére és a hitelezők kielégítésére – a Közalapítvány vagyona értéke erejéig –, valamint a megszűnő Közalapítvány iratainak jogszabály szerint kötelező őrzésére a Fővárosi Önkormányzatot kéri fel. A Kormány egyetért azzal, hogy a Közalapítvány hitelezők kielégítése után fennmaradt vagyonát – ideértve a vagyoni értékű jogokat is – az állami alapító nevében, a Közalapítvány társalapítójával egyeztetett módon a nemzeti erőforrás miniszter a Fővárosi Önkormányzat támogatására fordítja.

Felelős: nemzeti erőforrás miniszter

Határidő: a Közalapítvány bírósági törlését követően azonnal

4. A Kormány felhívja a nemzeti erőforrás minisztert, hogy a Közalapítvány megszüntetéséről és a 3. pontban foglalt intézkedésekről a nyilvánosságot közleményben tájékoztassa.

Felelős: nemzeti erőforrás miniszter

Határidő: a Közalapítvány bírósági törlését követően azonnal

5. A Kormány által alapított közalapítványokkal és alapítványokkal kapcsolatos időszerű intézkedésekről szóló 1159/2010. (VII. 30.) Korm. határozat által előírt felülvizsgálati eljárás megállapításai alapján szükséges intézkedésekről szóló 1316/2010. (XII. 27.) Korm. határozat 1–2., továbbá 6–8. pontjában a „Határidő: 2011. április 30.” szövegrész helyébe a „Határidő: 2011. június 15.” szöveg; 3. pontjában a „Határidő: 2011. április 30.” szövegrész helyébe a „Határidő: 2011. július 30.” szöveg; valamint 4. pontjában a „Határidő: 2011. április 30.; a 4.22. pont tekintetében 2011. december 31.” szövegrész helyébe a „Határidő: 2011. június 15.; a 4.22. pont tekintetében 2011. december 31.” szöveg lép.

6. Ez a határozat a közzétételét követő napon lép hatályba, egyidejűleg hatályát veszti

- a) az Összefogás a Budapesti Lakástalanokért és Hajléktalan Emberekért Közalapítvány létrehozásáról és a Nemzetközi Pikler Emmi Közalapítvány Alapító Okiratának módosításáról szóló 1103/2003. (X. 18.) Korm. határozat, továbbá
- b) az Összefogás a Budapesti Lakástalanokért és Hajléktalan Emberekért Közalapítvány alapító okiratának módosításáról szóló 1092/2008. (XII. 31.) Korm. határozat.

Orbán Viktor s. k.,
miniszterelnök

A Kormány 1170/2011. (V. 26.) Korm. határozata az Alternatív Közgazdasági Gimnázium Alapítvány közhasznú nonprofit gazdasági társasággá történő átalakításáról

A Kormány a Polgári Törvénykönyvről szóló 1959. évi IV. törvény 74/E. §-a, az államháztartásról szóló 1992. évi XXXVIII. törvény és egyes kapcsolódó törvények módosításáról szóló 2006. évi LXV. törvény 2. §-a, valamint a Kormány által alapított közalapítványokkal és alapítványokkal kapcsolatos időszerű intézkedésekről szóló 1159/2010. (VII. 30.) Korm. határozat által előírt felülvizsgálati eljárás megállapításai alapján szükséges intézkedésekről szóló 1316/2010. (XII. 27.) Korm. határozat 6.1. pontja alapján a következők szerint határoz:

1. A Kormány az államháztartásról szóló 1992. évi XXXVIII. törvény és egyes kapcsolódó törvények módosításáról szóló 2006. évi LXV. törvény (a továbbiakban: 2006. évi LXV. törvény) 2. § (1) bekezdése alapján egyetért az Alternatív Közgazdasági Gimnázium Alapítvány (a továbbiakban: Alapítvány) jogutódlással, arra hivatkozással történő megszüntetésével, hogy az Alapítvány céljainak megvalósítására, feladatának további ellátására többségi állami

tulajdoni részesedés biztosításával közhasznú szervezetnek minősülő, jogi személyiséggel rendelkező nonprofit gazdasági társaságot kíván alapítani.

2. A Kormány

- a) felhívja az állami vagyon felügyeletéért felelős minisztert, hogy a Magyar Nemzeti Vagyonkezelő Zártkörűen Működő Részvénytársaság (a továbbiakban: MNV Zrt.) útján, az államháztartásról szóló 1992. évi XXXVIII. törvény 100/L. § (3) bekezdése és az állami vagyonnal való gazdálkodásról szóló 254/2007. (X. 4.) Korm. rendelet 6. §-a szerinti, a nemzeti erőforrás miniszter által az MNV Zrt.-hez benyújtott kérelem alapján gondoskodjon az 1. pont szerinti, az Alapítvány általános jogutódjaként működő Alternatív Közgazdasági Gimnázium Közhasznú Nonprofit Kft. megalapításának engedélyezéséről és a nemzeti erőforrás miniszter részére az ehhez szükséges meghatalmazás kiadásáról, továbbá a nemzeti erőforrás miniszterrel az állami vagyonról szóló 2007. évi CVI. törvény 29. § (5) bekezdése szerinti megállapodás megkötéséről;
- b) egyetért azzal, hogy a megszűnt Alapítvány céljainak megvalósítása érdekében feladatait – ideértve az Alternatív Közgazdasági Gimnázium fenntartói jogainak ellátásával kapcsolatos feladatokat is – az Alternatív Közgazdasági Gimnázium Közhasznú Nonprofit Kft. lássa el, és ennek érdekében az Alapítvány vagyoni jogai és a megszüntetésre irányuló eljárás kezdő időpontja után esedékessé váló kötelezettségei az Alternatív Közgazdasági Gimnázium Közhasznú Nonprofit Kft.-re szállnak át; az Alternatív Közgazdasági Gimnázium Közhasznú Nonprofit Kft. vagyonává váló volt alapítványi vagyon kizárólag a megszűnt Alapítvány célja szerinti tevékenységre fordítható, és a társaság megszűnése esetén is csak e céloknak megfelelően használható fel;
- c) felhívja a nemzeti erőforrás minisztert, hogy a közigazgatási és igazságügyi miniszter bevonásával gondoskodjon arról, hogy az Alapítvány bírósági nyilvántartásból való törlésének napjával azonos fordulónapon az Alternatív Közgazdasági Gimnázium Közhasznú Nonprofit Kft.-re átszálló alapítványi vagyon figyelembevételével a megszűnt Alapítvány céljait megvalósító tevékenység vagyonesztés nélkül, folyamatosan biztosítható legyen az Alternatív Közgazdasági Gimnázium Közhasznú Nonprofit Kft. által.

Felelős: nemzeti erőforrás miniszter
nemzeti fejlesztési miniszter
közigazgatási és igazságügyi miniszter

Határidő: azonnal

3. A Kormány

- a) egyetért azzal, hogy a nemzeti erőforrás miniszter, az Alapítvány társalapítóival történt egyeztetést követően a 2006. évi LXV. törvény 2. § (1) bekezdése, valamint 4. § (4) bekezdése alapján az Alternatív Közgazdasági Gimnázium Közhasznú Nonprofit Kft. megalapításának cégbírósági kezdeményezésével egyidejűleg, az állami alapító nevében kérelmezze a Fővárosi Bíróságnál az Alapítvány megszüntetését, kérje kérelmének soron kívüli elbírálását, továbbá a megszüntetés kapcsán felmerülő kérdésekben az állami alapító nevében eljárjon, és az ennek érdekében szükséges intézkedéseket tegye;
- b) felhívja a nemzeti erőforrás minisztert, valamint a közigazgatási és igazságügyi minisztert, hogy intézkedjen az Alapítványhoz vagyonelszámoló, könyvvizsgáló, valamint az 1. pont szerinti megszüntetési eljárásban közreműködő személyek kijelölése és az Alapítvány vagyonának a 2006. évi LXV. törvény 2. § (2) bekezdése szerinti, az Alternatív Közgazdasági Gimnázium Közhasznú Nonprofit Kft. részére történő térítésmentes átadása érdekében;
- c) felhívja a nemzeti erőforrás minisztert, hogy biztosítsa, hogy az Alapítvány megszűnése napjával mint mérlegfordulónappal elkészítésre kerüljön az Alapítványnak a számviteli törvény szerinti egyes egyéb szervezetek beszámolóképzési és könyvvezetési kötelezettségének sajátosságairól szóló 224/2000. (XII. 19.) Korm. rendelet 6. §-a szerinti beszámolója.

Felelős: nemzeti erőforrás miniszter
közigazgatási és igazságügyi miniszter

Határidő: a 2. pont szerinti meghatalmazás kiadását követően azonnal

4. A Kormány felhívja a nemzeti erőforrás minisztert, hogy az Alapítvány megszüntetéséről és a 2. pontban foglalt intézkedésekről a nyilvánosságot közleményben tájékoztassa.

Felelős: nemzeti erőforrás miniszter
Határidő: az Alapítvány bírósági törlését követően azonnal

5. Ez a határozat a közzétételét követő napon lép hatályba.

Orbán Viktor s. k.,
miniszterelnök

**A Kormány 1171/2011. (V. 26.) Korm. határozata
a büntetés-végrehajtási intézetek egészségügyi fejlesztésének előkészítéséről,
valamint a büntetés-végrehajtási intézetek nemzetközi elvárásoknak való megfelelésével
összefüggő átfogó vizsgálat megállapításaihoz kapcsolódó intézkedésekről szóló
1040/2011. (III. 9.) Korm. határozat módosításáról**

1. A Kormány felhívja a belügyminisztert, a nemzeti erőforrás minisztert, nemzeti fejlesztési minisztert és a nemzetgazdasági minisztert, hogy hozzon létre közös bizottságot, amely megvizsgálja a büntetés-végrehajtási intézetekben elhelyezettek egészségügyi ellátását biztosító új egészségügyi központ kialakítása milyen feltételekkel valósítható meg meglévő egészségügyi létesítmény épületében elhelyezve.

Felelős: belügyminiszter
nemzeti erőforrás miniszter
nemzeti fejlesztési miniszter
nemzetgazdasági miniszter

Határidő: 2011. június 30.

2. A büntetés-végrehajtási intézetek nemzetközi elvárásoknak való megfelelésével összefüggő átfogó vizsgálat megállapításaihoz kapcsolódó intézkedésekről szóló 1040/2011. (III. 9.) Korm. határozat 5. pont a) alpontjában a „2011. március 30.” szövegrész helyébe a „2012. június 30.” szöveg lép.

Orbán Viktor s. k.,
miniszterelnök

**A Kormány 1172/2011. (V. 26.) Korm. határozata
a 2011. január–február havi vízkárelhárítási védekezések költségeinek biztosításáról**

1. A Kormány a Magyar Köztársaság 2011. évi költségvetéséről szóló 2010. évi CLXIX. törvény 3. §-ának és a 9. számú mellékletének 2. pontja alapján jóváhagyja a XII. Vidékfejlesztési Minisztérium fejezet „Víz-, környezeti és természeti katasztrófa kárelhárítás” fejezeti kezelésű előirányzat (20. cím, 2. alcím, 8. jogcímcsoport) 6107,3 millió forint összeggel történő túllépését.

Felelős: vidékfejlesztési miniszter
nemzetgazdasági miniszter

Határidő: azonnal

2. Ez a határozat a közzétételét követő napon lép hatályba.

Orbán Viktor s. k.,
miniszterelnök

**A Kormány 1173/2011. (V. 26.) Korm. határozata
a Magyar Állam tulajdonában lévő 1016 Budapest, Bérc u. 13–15. szám alatti ingatlanrésznek
a Magyar Atlanti Tanács részére történő bérbeadásáról**

1. Az állami vagyronról szóló 2007. évi CVI. törvény 24. § (2) bekezdés e) pontja alapján a Kormány úgy dönt, hogy a Magyar Állam tulajdonában lévő Budapest, I. kerület 5320/2 hrsz. alatt felvett, természetben 1016 Budapest, Bérc u. 13–15. szám alatt található ingatlan 227. számú irodahelyiségét (37 nm nagyságú ingatlanrészt) a Magyar Nemzeti Vagyongazdálkodási Zrt. versenyzetetés mellőzésével 5 éves határozott időtartamra adhatja bérbe a Magyar Atlanti Tanács részére.
2. Az 1. pontban meghatározott bérleti jogviszony létrehozására meg kell tenni a szükséges intézkedéseket.
Felelős: nemzeti fejlesztési miniszter
Határidő: a kormányhatározat közzétételét követően azonnal

Orbán Viktor s. k.,
miniszterelnök

**A Kormány 1174/2011. (V. 26.) Korm. határozata
a 2010. május közepétől előforduló rendkívüli időjárási körülmények következtében kialakult
ár- és belvízi helyzet okozta károk enyhítésére az Európai Unió Szolidaritási Alapjából (EUSZA)
Magyarország részére biztosított támogatás felhasználásáról**

A Kormány

1. felhatalmazza a belügyminisztert, hogy az Európai Bizottsággal az Európai Unió Szolidaritási Alapjából származó támogatás felhasználására a Megállapodást a Kormány nevében aláírja, és biztosítsa a szükséges intézményi és működési feltételeket;
Felelős: belügyminiszter
Határidő: azonnal
2. jóváhagyja az Európai Unió Szolidaritási Alapjából származó támogatás felhasználásának minisztériumok közötti, a határozat melléklete szerinti felosztását;
3. felhívja a belügyminisztert, hogy a támogatást felhasználó minisztériumok vezetőivel kötendő külön kétoldalú megállapodásokban rögzítse a támogatás felhasználásának ágazati célterületeit, és az arról történő elszámolás feltételeit;
Felelős: belügyminiszter
honvédelmi miniszter
nemzeti erőforrás miniszter
vidékfejlesztési miniszter
Határidő: az Európai Bizottsággal kötendő Megállapodás aláírását követő 30. munkanap
4. felhívja a nemzetgazdasági minisztert, hogy készítse elő a szükséges jogszabály módosításokat és biztosítsa a működés feltételeit annak érdekében, hogy az Európai Unió Támogatásokat Auditáló Főigazgatóság ellássa az Európai Unió Szolidaritási Alapjából származó támogatás felhasználásának ellenőrzését és kibocsássa az érvényességi jelentést;
Felelős: nemzetgazdasági miniszter
Határidő: azonnal

5. felhívja a belügyminisztert, a honvédelmi minisztert, a nemzeti erőforrás minisztert, valamint a vidékfejlesztési minisztert, hogy az államháztartásról szóló 1992. évi XXXVIII. törvény 16. § (2) bekezdése alapján az általa vezetett minisztérium számára folyósított EUSZA támogatás aktuális árfolyamon vett forintértékét fizesse be a központi költségvetés „XLII. A költségvetés közvetlen bevételei és kiadásai” fejezetébe.

Felelős: belügyminiszter
 honvédelmi miniszter
 nemzeti erőforrás miniszter
 vidékfejlesztési miniszter

Határidő: a támogatásnak a tárcák által az EUSZA támogatás fogadására kijelölt devizaszámlára megérkezését követő 30. munkanap

Orbán Viktor s. k.,
 miniszterelnök

Melléklet az 1174/2011. (V. 26.) Korm. határozathoz

Az Európai Unió Szolidaritási Alapjából származó 2011. évi támogatás felhasználásának címzettjei és a minisztériumonként felhasználható támogatási összegek

| Támogatás címzettje | Támogatás összege (euró)* |
|--------------------------------|---------------------------|
| Belügyminisztérium | 2 441 066 |
| Honvédelmi Minisztérium | 278 979 |
| Nemzeti Erőforrás Minisztérium | 871 809 |
| Vidékfejlesztési Minisztérium | 18 893 918 |
| Összesen: | 22 485 772 |

* Megjegyzés: Az aktuális árfolyam alapján a forintösszeg később számítandó.

A miniszterelnök 42/2011. (V. 26.) ME határozata az Országos Statisztikai Tanács tagjának megbízásáról

A statisztikáról szóló 1993. évi XLVI. törvény 7. § (4) bekezdése, valamint a statisztikáról szóló 1993. évi XLVI. törvény végrehajtásáról szóló 170/1993. (XII. 3.) Korm. rendelet 4. § (1) bekezdése alapján – a közigazgatási és igazságügyi miniszter előterjesztésére –

Halmi Orsolyát, a Magyar Energia Hivatal kormánytisztviselőjét

– a 2011. május 15-től 2014. május 15-ig terjedő időtartamra –

az Országos Statisztikai Tanács tagsági teendőinek ellátásával megbízom.

Orbán Viktor s. k.,
 miniszterelnök

**A külügyminiszter 14/2011. (V. 26.) KÜM határozata
a Magyar Köztársaság Kormánya és a Moldovai Köztársaság Kormánya között az Európai Közösség
és a Moldovai Köztársaság között az engedély nélkül tartózkodó személyek visszafogadásáról
szóló, 2007. október 10-én, Brüsszelben aláírt Megállapodás végrehajtásáról szóló,
2010. február 19-én, Budapesten aláírt Jegyzőkönyv kihirdetéséről szóló
291/2010. (XII. 22.) Korm. rendelet 2. és 3. §-ainak hatálybalépéséről**

A 291/2010. (XII. 22.) Korm. rendelettel a Magyar Közlöny 196. számában kihirdetett, a Magyar Köztársaság Kormánya és a Moldovai Köztársaság Kormánya között az Európai Közösség és a Moldovai Köztársaság között az engedély nélkül tartózkodó személyek visszafogadásáról szóló, 2007. október 10-én, Brüsszelben aláírt Megállapodás végrehajtásáról szóló, 2010. február 19-én, Budapesten aláírt Jegyzőkönyv 12. cikk (1) bekezdése a hatálybalépésről az alábbiak szerint rendelkezik:

„E Jegyzőkönyv a Visszafogadási Megállapodás 18. cikke szerinti visszafogadási vegyes bizottságnak az Eljárási Szabályzat elfogadásáról szóló 1/2008. számú, az Európai Közösség és a Moldovai Köztársaság között a tartózkodási engedéllyel nem rendelkező személyek visszafogadásáról szóló megállapodás alapján felállított visszafogadási vegyes bizottsági határozata 7. cikkével összhangban történő értesítését követő harmincadik (30.) napon lép hatályba. A visszafogadási vegyes bizottság értesítésére azt követően kerül sor, hogy a Szerződő Felek e Jegyzőkönyv kötelező hatályának elismeréséhez szükséges belső jogi eljárásaik lefolytatásáról kölcsönösen értesítették egymást.”

A Visszafogadási vegyes bizottság értesítésének időpontja: 2011. április 4.

A Jegyzőkönyv hatálybalépésének időpontja: 2011. május 4.

A fentiekre tekintettel, összhangban a 291/2010. (XII. 22.) Korm. rendelet 4. § (3) bekezdésével megállapítom, hogy a Magyar Közlöny 196. számában kihirdetett, a Magyar Köztársaság Kormánya és a Moldovai Köztársaság Kormánya között az Európai Közösség és a Moldovai Köztársaság között az engedély nélkül tartózkodó személyek visszafogadásáról szóló, 2007. október 10-én, Brüsszelben aláírt Megállapodás végrehajtásáról szóló, 2010. február 19-én, Budapesten aláírt Jegyzőkönyv kihirdetéséről szóló 291/2010. (XII. 22.) Korm. rendelet 2. és 3. §-ai 2011. május 4-én, azaz kétezer-tizenegy május negyedikén léptek hatályba.

Megállapítom továbbá, összhangban 2010. évi CLVI. törvény 2. § (3) bekezdésével, hogy a Magyar Közlöny 196. számában kihirdetett, a Magyar Köztársaság Kormánya és a Moldovai Köztársaság Kormánya között a Magyar Köztársaság, illetve a Moldovai Köztársaság területén jogellenesen tartózkodó személyek átadásáról és átvételéről szóló, Budapesten, 1997. június 4-én aláírt Megállapodás kihirdetéséről szóló 2000. évi XXIV. törvény hatályon kívül helyezéséről szóló 2010. évi CLVI. törvény 1. §-a 2011. május 4-én, azaz kétezer-tizenegy május negyedikén lépett hatályba.

Martonyi János s. k.,
külügyminiszter

**A külügyminiszter 15/2011. (V. 26.) KüM határozata
a Magyar Köztársaság Kormánya és a Szerb Köztársaság Kormánya között az Európai Közösség és a Szerb Köztársaság között a tartózkodási engedéllyel nem rendelkező személyek visszafogadásáról szóló, 2007. szeptember 18-án, Brüsszelben aláírt Megállapodás végrehajtásáról szóló, 2009. december 19-én, Rószkén aláírt Jegyzőkönyv kihirdetéséről szóló 53/2010. (III. 11.) Korm. rendelet 2. és 3. §-ainak hatálybalépéséről**

Az 53/2010. (III. 11.) Korm. rendelettel a Magyar Közlöny 2010. március 11-i, 34. számában kihirdetett, a Magyar Köztársaság Kormánya és a Szerb Köztársaság Kormánya között az Európai Közösség és a Szerb Köztársaság között a tartózkodási engedéllyel nem rendelkező személyek visszafogadásáról szóló, 2007. szeptember 18-án, Brüsszelben aláírt Megállapodás végrehajtásáról szóló, 2009. december 19-én, Rószkén aláírt Jegyzőkönyv 11. cikk (1) bekezdése a hatálybalépésről az alábbiak szerint rendelkezik:

„E Jegyzőkönyv a Visszafogadási Megállapodás 18. cikke szerinti visszafogadási vegyes bizottságnak az Eljárási Szabályzat elfogadásáról szóló 1/2008. számú, az Európai Közösség és a Szerb Köztársaság között a tartózkodási engedéllyel nem rendelkező személyek visszafogadásáról szóló megállapodás alapján felállított visszafogadási vegyes bizottsági határozattal összhangban történő értesítését követő harmincadik (30.) napon lép hatályba.”

A Visszafogadási vegyes bizottság értesítésének időpontja: 2011. május 5.

A Jegyzőkönyv hatálybalépésének időpontja: 2011. június 4.

A fentiekre tekintettel, összhangban az 53/2010. (III. 11.) Korm. rendelet 4. § (3) bekezdésével megállapítom, hogy a Magyar Közlöny 2010. március 11-i, 34. számában kihirdetett, a Magyar Köztársaság Kormánya és a Szerb Köztársaság Kormánya között az Európai Közösség és a Szerb Köztársaság között a tartózkodási engedéllyel nem rendelkező személyek visszafogadásáról szóló, 2007. szeptember 18-án, Brüsszelben aláírt Megállapodás végrehajtásáról szóló, 2009. december 19-én, Rószkén aláírt Jegyzőkönyv kihirdetéséről szóló 53/2010. (III. 11.) Korm. rendelet 2. és 3. §-ai 2011. június 4-én, azaz kettőezer-tizenegy június negyedikén lépnek hatályba.

Martonyi János s. k.,
külügyminiszter

A Magyar Közlönyt a Szerkesztőbizottság közreműködésével a Közigazgatási és Igazságügyi Minisztérium szerkeszti.

A Szerkesztőbizottság elnöke: dr. Gál András Levente,

a szerkesztésért felelős: dr. Borókainé dr. Vajdovits Éva.

A szerkesztőség címe: Budapest V., Kossuth tér 1–3.

A Határozatok Tára hivatalos lap tartalma a Magyar Közlöny IX. részében jelenik meg.

A Magyar Közlöny hiteles tartalma elektronikus dokumentumként a <http://kozlony.magyarorszag.hu> honlapon érhető el.

A Magyar Közlöny oldalhú másolatát papíron kiadja a Magyar Közlöny Lap- és Könyvkiadó.

Felelős kiadó: Majláth Zsolt László ügyvezető igazgató.