MAGYAR KÖZLÖNY

72. szám

A MAGYAR KÖZTÁRSASÁG HIVATALOS LAPJA
2011. június 29., szerda

Tartalomjegyzék

97/2011. (VI. 29.) Korm. rendelet	Az ELI (Extreme Light Infrastructure) integrált európai kutatási nagyberendezés magyarországi megvalósításával összefüggő közigazgatási hatósági ügyek kiemelt jelentőségű üggyé nyilvánításáról	15285
98/2011. (VI. 29.) Korm. rendelet	A közalkalmazottak jogállásáról szóló 1992. évi XXXIII. törvény felsőoktatásban való végrehajtásáról és a felsőoktatási intézményekben történő foglalkoztatás egyes kérdéseiről szóló 53/2006. (III. 14.) Korm. rendelet módosításáról	15290
99/2011. (VI. 29.) Korm. rendelet	A közúti közlekedéssel kapcsolatos egyes kormányrendeletek módosításáról	15292
100/2011. (VI. 29.) Korm. rendelet	A villamos energiáról szóló 2007. évi LXXXVI. törvény egyes rendelkezéseinek végrehajtásáról szóló 273/2007. (X. 19.) Korm. rendelet és a földgázellátásról szóló 2008. évi XL. törvény rendelkezéseinek végrehajtásáról szóló 19/2009. (I. 30.) Korm. rendelet módosításáról	15298
101/2011. (VI. 29.) Korm. rendelet	A közfoglalkoztatáshoz nyújtható támogatásokról szóló 375/2010. (XII. 31.) Korm. rendelet és a Nemzeti Földalapba tartozó földrészletek szociális földprogram megvalósítása céljából az önkormányzatok számára történő ingyenes tulajdonba vagy vagyonkezelésbe adásának szabályairól szóló 263/2010. (XI. 17.) Korm. rendelet módosításáról	15318
102/2011. (VI. 29.) Korm. rendelet	A súlyos mozgáskorlátozott személyek közlekedési kedvezményeiről	15319
103/2011. (VI. 29.) Korm. rendelet	Az ásványi nyersanyag és a geotermikus energia természetes előfordulási területének komplex érzékenységi és terhelhetőségi vizsgálatáról	15326
104/2011. (VI. 29.) Korm. rendelet	A távhőszolgáltatásról szóló 2005. évi XVIII. törvény végrehajtásáról szóló 157/2005. (VIII. 15.) Korm. rendelet módosításáról	15330
38/2011. (VI. 29.) NEFMI rendelet	A Jelnyelvi Tolmácsok Országos Névjegyzékéről	15337
59/2011. (VI. 29.) VM rendelet	Az Európai Mezőgazdasági Vidékfejlesztési Alapból az öntözés, a melioráció és a területi vízgazdálkodás mezőgazdasági üzemi és közösségi létesítményeinek fejlesztéséhez nyújtandó támogatások részletes feltételeiről szóló 34/2008. (III. 27.) FVM rendelet módosításáról	15340
43/2011. (VI. 29.) OGY határozat	Az Alkotmánybíróság öt tagjának megválasztásáról	15352
44/2011. (VI. 29.) OGY határozat	Bencsik János országgyűlési képviselő mentelmi ügyében	15352
45/2011. (VI. 29.) OGY határozat	Meggyes Tamás országgyűlési képviselő mentelmi ügyében	15353

Tartalomjegyzék

46/2011. (VI. 29.) OGY határozat	Meggyes Tamás országgyűlési képviselő mentelmi ügyében	15353
47/2011. (VI. 29.) OGY határozat	Németh Szilárd István országgyűlési képviselő mentelmi ügyében	15353
48/2011. (VI. 29.) OGY határozat	Rubi Gergely országgyűlési képviselő mentelmi ügyében	15354
49/2011. (VI. 29.) OGY határozat	Rubi Gergely országgyűlési képviselő mentelmi ügyében	15354
50/2011. (VI. 29.) OGY határozat	Schmidt Csaba országgyűlési képviselő mentelmi ügyében	15354
51/2011. (VI. 29.) OGY határozat	Seszták Oszkár országgyűlési képviselő mentelmi ügyében	15355
52/2011. (VI. 29.) OGY határozat	Zagyva György Gyula országgyűlési képviselő mentelmi ügyében	15355
53/2011. (VI. 29.) OGY határozat	Az országgyűlési képviselők számának csökkentéséhez szükséges választójogi reform előkészítéséről szóló 37/2010. (VI. 16.) OGY határozat módosításáról	15355
54/2011. (VI. 29.) OGY határozat	A cukorgyárak privatizációját, valamint Magyarország Európai Unióhoz történő csatlakozása óta a közösségi cukorreformok során képviselt magyar álláspontot értékelő, és annak itthoni következményeit feltáró vizsgálóbizottság felállításáról	15356
55/2011. (VI. 29.) OGY határozat	A privatizációs szerződések környezetvédelmi és természetvédelmi előírásainak a Kormány általi felülvizsgálatáról	15357
56/2011. (VI. 29.) OGY határozat	A területfejlesztési támogatásokról és a decentralizáció elveiről, a kedvezményezett térségek besorolásának feltételrendszeréről szóló 67/2007. (VI. 28.) OGY határozat módosításáról	15358
1222/2011. (VI. 29.) Korm. határozat	A gyorsforgalmi- és a főúthálózat hosszú távú fejlesztési programjáról és nagytávú tervéről	15359
1223/2011. (VI. 29.) Korm. határozat	A Miniszterelnökségen, a minisztériumokban, az igazgatási és az igazgatás jellegű tevékenységet ellátó központi költségvetési szerveknél foglalkoztatottak létszámáról szóló 1166/2010. (VIII. 4.) Korm. határozat módosításáról	15367
1224/2011. (VI. 29.) Korm. határozat	Az Ivóvízminőség-javító Program felgyorsításáról	15370
1225/2011. (VI. 29.) Korm. határozat	A közfoglalkoztatás, társadalmi felzárkózás és a szociális földprogram tekintetében a Gyöngyösi kistérség egyes településeinek kiemelt településsé nyilvánításáról	15372
48/2011. (VI. 29.) ME határozat	Helyettes államtitkár kinevezéséről	15372

III. Kormányrendeletek

A Kormány 97/2011. (VI. 29.) Korm. rendelete az ELI (Extreme Light Infrastructure) integrált európai kutatási nagyberendezés magyarországi megvalósításával összefüggő közigazgatási hatósági ügyek kiemelt jelentőségű üggyé nyilvánításáról

A Kormány a nemzetgazdasági szempontból kiemelt jelentőségű beruházások megvalósításának gyorsításáról és egyszerűsítéséről szóló 2006. évi LIII. törvény 12. § (5) bekezdésében és a közigazgatási hatósági eljárás és szolgáltatás általános szabályairól szóló 2004. évi CXL. törvény 174/A. § (1) bekezdés a) pontjában kapott felhatalmazás alapján, az Alkotmány 35. § (1) bekezdés b) pontjában meghatározott feladatkörében eljárva a következőket rendeli el:

1. § (1) A Kormány nemzetgazdasági szempontból kiemelt jelentőségű beruházásnak nyilvánítja az ELI (Extreme Light Infrastructure) integrált európai kutatási nagyberendezés Szeged Megyei Jogú Város közigazgatási területén (Szeged, 01392/19 helyrajzi szám) történő megvalósítását.

(2) A Kormány kiemelt jelentőségű üggyé nyilvánítja az 1. mellékletben felsorolt közigazgatási hatósági ügyeket, amelyek az ELI (Extreme Light Infrastructure) integrált európai kutatási nagyberendezés Szeged Megyei Jogú Város közigazgatási területén (Szeged, 01392/19 helyrajzi szám) történő megvalósításával függenek össze.

(3) A Kormány az (1) bekezdés szerinti közigazgatási hatósági ügyekben eljáró hatóságként az 1. mellékletben meghatározott hatóságokat jelöli ki.

(4) A rendelet hatálya alá tartozó első fokú környezetvédelmi hatósági engedélyezési, természetvédelmi engedélyezési, illetve természetvédelmi kiegyenlítő intézkedés előírására irányuló engedélyezési eljárásokban a kijelölt Alsó-Tisza-vidéki Környezetvédelmi, Természetvédelmi és Vízügyi Felügyelőség országos hatáskörben és illetékességgel jár el.

(5) A rendelet hatálya alá tartozó elsőfokú erdészeti hatósági engedélyezési eljárásokban kijelölt, valamint a rendelet hatálya alá tartozó eljárásokban, erdővédelem tárgykörben szakhatóságként közreműködő Bács-Kiskun Megyei Mezőgazdasági Szakigazgatási Hivatal Erdészeti Igazgatóság országos hatáskörben és illetékességgel jár el.

(6) Azokban az esetekben, amikor az 1. mellékletben meghatározott ügyfajtára vonatkozó jogszabály az adott ügyben szakhatóság közreműködését rendeli el, a Kormány az (1) bekezdés szerinti közigazgatási hatósági ügyekben szakhatóságként a 2. mellékletben meghatározott hatóságokat jelöli ki.

2. § Ez a rendelet a kihirdetését követő napon lép hatályba, rendelkezéseit a folyamatban levő ügyekben is alkalmazni kell.

Orbán Viktor s. k.,
miniszterelnök

1. melléklet a 97/2011. (VI. 29.) Korm. rendelethez

A kiemelt jelentőségű beruházás megvalósításához szükséges hatósági engedélyezési eljárások és az eljárások lefolytatására hatáskörrel rendelkező közigazgatási szervek

	A	B	C	D	E
Sor-szám	Beruházás megnevezése	Beruházás azonosítója	A beruházás megvalósításával kapcsolatos engedélyek	Első fokon eljáró hatóság	Másodfokon eljáró hatóság
1.	Kiemelt nagyberuházásként kutatási nagyberendezés és a hozzá tartozó építmények, valamint az ahhoz kapcsolódó logisztikai bázis és építményei	Szeged, 01392/19	Általános építésügyi hatósági engedélyek	Csongád Megyei Kormányhivatal	építésügyért felelős miniszter
2.			Környezetvédelmi hatósági engedélyezési eljárás a természetvédelmi kiegyenlítő intézkedés végrehajtásához szükséges környezetvédelmi hatósági engedélyezési eljárás kivételével	Alsó-Tisza-vidéki Környezetvédelmi, Természetvédelmi és Vízügyi Felügyelőség	Országos Környezetvédelmi, Természetvédelmi és Vízügyi Főfelügyelőség
3.			A környezet- és település-egészségügyre, az egészségkárosító kockázatok és esetleges hatások felmérésére, a felszín alatti vizek minőségét, egészségkárosítás nélküli fogyaszthatóságát, felhasználhatóságát befolyásoló körülmények, tényezők vizsgálatára, lakott területtől (lakóépülettől) számított védőtávolságok véleményezésére, a talajjal, a szennyvizekkel, veszélyes hulladékokkal kapcsolatos közegészségügyi követelmények érvényesítésére, az emberi használatra szolgáló felszíni vizek védelmére, továbbá a levegő higiénés követelmények teljesülésére kiterjedően.	Csongrád Megyei Kormányhivatal Népegészségügyi Szakigazgatási Szerve	Országos Tisztifőorvosi Hivatal

	A	B	C	D	E
Sor-szám	Beruházás megnevezése	Beruházás azonosítója	A beruházás megvalósításával kapcsolatos engedélyek	Első fokon eljáró hatóság	Másodfokon eljáró hatóság
4.			Környezet-egészségügyi szakkérdésekre, így különösen az egészségkárosító kockázatok és esetleges hatások felmérésére, a veszélyes készítményekkel végzett tevékenység vizsgálatára, a települési szilárd és folyékony hulladékkal kapcsolatos közegészségügyi, járványügyi vonatkozású követelmények érvényesítésére kiterjedően.	Csongrád Megyei Kormányhivatal Szegedi, Kisteleki, Mórahalomi Kistérségi Népegészségügyi Intézete	Csongrád Megyei Kormányhivatal Népegészségügyi Szakigazgatási Szerve
5.			Útügyi hatósági engedélyek gyorsforgalmi utak és 30 méter szabad nyílást meghaladó közúti hidak esetében	Csongrád Megyei Kormányhivatal Közlekedési Felügyelőség	Nemzeti Közlekedési Hatóság Központ
6.			Vízjogi engedélyek	Alsó-Tisza-vidéki Környezetvédelmi, Természetvédelmi és Vízügyi Felügyelőség	Országos Környezetvédelmi, Természetvédelmi és Vízügyi Főfelügyelőség
7.			A Magyar Kereskedelmi Engedélyezési Hivatalról és a területi mérésügyi és műszaki biztonsági hatóságokról szóló 320/2010. (XII. 27.) Korm. rendelet 12. § (2) bekezdése és 13. § (2) bekezdése szerinti engedélyek	Csongrád Megyei Kormányhivatal Szegedi Mérésügyi és Műszaki Biztonsági Hatósága (Szeged)	Magyar Kereskedelmi Engedélyezési Hivatal
8.			Földvédelmi hatósági eljárás	Szegedi Körzeti Földhivatal	Csongrád Megyei Kormányhivatal Földhivatala
9.			Ingatlan-nyilvántartási hatósági eljárások	Szegedi Körzeti Földhivatal	Csongrád Megyei Kormányhivatal Földhivatala
10.			Ingatlan-nyilvántartási hatósági eljárások	Szegedi Körzeti Földhivatal	Csongrád Megyei Kormányhivatal Földhivatala
11.			Földmérési hatósági eljárások	Szegedi Körzeti Földhivatal	Csongrád Megyei Kormányhivatal Földhivatala
12.			Erdészeti hatósági engedélyek	Bács-Kiskun Megyei Kormányhivatal Erdészeti Igazgatóság	Mezőgazdasági Szakigazgatási Hivatal

	A	B	C	D	E
Sor-szám	Beruházás megnevezése	Beruházás azonosítója	A beruházás megvalósításával kapcsolatos engedélyek	Első fokon eljáró hatóság	Másodfokon eljáró hatóság
13.			Hírközlési hatósági engedélyek	Nemzeti Média- és Hírközlési Hatóság Hivatala	Nemzeti Média- és Hírközlési Hatóság Médiatanácsának elnöke
14.			Bányahatósági engedélyek	Magyar Bányászati és Földtani Hivatal Szolnoki Bányakapitányság	Magyar Bányászati és Földtani Hivatal
15.			Talajvédelmi hatósági engedélyek	Csongrád Megyei Kormányhivatal Növény- és Talajvédelmi Igazgatóság	Mezőgazdasági Szakigazgatási Hivatal
16.			Kulturális örökségvédelmi hatósági engedélyek	Csongrád Megyei Kormányhivatal Kulturális Örökségvédelmi Irodája	Kulturális Örökségvédelmi Hivatal
17.			Vasúti hatósági engedélyek	Nemzeti Közlekedési Hatóság Útügyi, Vasúti és Hajózási Hivatala	Nemzeti Közlekedési Hatóság Központ
18.			Tűzvédelmi hatósági ügyekben eltérési engedélyezési eljárások	Belügyminisztérium Országos Katasztrófavédelmi Főigazgatóság	katasztrófák elleni védekezésért felelős miniszter
19.			A jogszabályban, nemzeti szabványban teljeskörűen nem szabályozott beépített tűzoltó berendezések létesítési és használatbavételi eljárások	Belügyminisztérium Országos Katasztrófavédelmi Főigazgatóság	katasztrófák elleni védekezésért felelős miniszter
20.			Beépített tűzjelző, tűzoltó berendezések létesítési és használatbavételi eljárások	Csongrád Megyei Katasztrófavédelmi Igazgatóság	Belügyminisztérium Országos Katasztrófavédelmi Főigazgatóság
21.			A jogszabályban rögzített tűzvédelmi hatósági egyeztetésekkel kapcsolatos hatósági eljárások	Csongrád Megyei Katasztrófavédelmi Igazgatóság	Belügyminisztérium Országos Katasztrófavédelmi Főigazgatóság

2. melléklet a 97/2011. (VI. 29.) Korm. rendelethez

A kiemelt jelentőségű beruházás megvalósításához szükséges hatósági engedélyezési eljárásokban közreműködő hatáskörrel rendelkező szakhatóságok

	A	B	C
	Szakhatósági közreműködése tárgyköre	Elsőfokú szakhatóság	Másodfokú szakhatóság
1.	építésügyi	Csongrád Megyei Kormányhivatal	építésügyért felelős miniszter
2.	környezetvédelem, természetvédelem és vízügy	Alsó-Tisza-vidéki Környezetvédelmi, Természetvédelmi és Vízügyi Felügyelőség	Országos Környezetvédelmi, Természetvédelmi és Vízügyi Főfelügyelőség
3.	közlekedés		
3/a	közút	Csongrád Megyei Kormányhivatal Közlekedési Felügyelősége	Nemzeti Közlekedési Hatóság Központ
3/b	vasút	Nemzeti Közlekedési Hatóság Útügyi, Vasúti és Hajózási Hivatala	Nemzeti Közlekedési Hatóság Központ
3/c	légi közlekedés	Nemzeti Közlekedési Hatóság Légügyi Hivatal	Nemzeti Közlekedési Hatóság Központ
4.	földtan	Magyar Bányászati és Földtani Hivatal Szolnoki Bányakapitányság	Magyar Bányászati és Földtani Hivatal
5.	bányászat	Magyar Bányászati és Földtani Hivatal Szolnoki Bányakapitányság	Magyar Bányászati és Földtani Hivatal
6.	rendészet		
6/a	gyorsforgalmi utak esetén	Országos Rendőr-főkapitányság	rendészetért felelős miniszter
6/b	az egyéb országos közutak, a helyi közutak és a közforgalom elől el nem zárt magánutak esetén	Szegedi Rendőrkapitányság	Csongrád Megyei Rendőr-főkapitányság
7.	tűzvédelem	Csongrád Megyei Katasztrófavédelmi Igazgatóság	Belügyminisztérium Országos Katasztrófavédelmi Főigazgatóság
8.	honvédelem	Honvédelmi Minisztérium Honvéd Vezérkar Főnöke	honvédelemért felelős miniszter
9.	katasztrófavédelem	Belügyminisztérium Országos Katasztrófavédelmi Főigazgatóság	katasztrófák elleni védekezésért felelős miniszter
10.	földművelésügy		
10/a	termőföldvédelem	Szegedi Körzeti Földhivatal	Csongrád Megyei Kormányhivatal Földhivatala
10/b	talajvédelem	Csongrád Megyei Kormányhivatal Növény- és Talajvédelmi Igazgatóság	Mezőgazdasági Szakigazgatási Hivatal
10/c	erdővédelem	Bács-Kiskun Megyei Kormányhivatal Erdészeti Igazgatóság	Mezőgazdasági Szakigazgatási Hivatal
11.	kulturális örökségvédelem	Csongrád Megyei Kormányhivatal Kulturális Örökségvédelmi Irodája	Kulturális Örökségvédelmi Hivatal
12.	egészségügy	Csongrád Megyei Kormányhivatal Népegészségügyi Szakigazgatási Szerve	Országos Tisztifőorvosi Hivatal
13.	hírközlés	Nemzeti Média- és Hírközlési Hatóság Hivatala	Nemzeti Média- és Hírközlési Hatóság Médiatanácsának elnöke
14.	műszaki biztonság	Csongrád Megyei Kormányhivatal Szegedi Mérésügyi és Műszaki Biztonsági Hatósága (Szeged)	Magyar Kereskedelmi Engedélyezési Hivatal
15.	élelmiszer-egészségügy	Csongrád Megyei Kormányhivatal Élelmiszerlánc-biztonsági és Állategészségügyi Igazgatósága	Mezőgazdasági Szakigazgatási Hivatal
16.	területrendezés	Csongrád Megyei Kormányhivatal Építésügyi Hivatalának Állami Főépítésze	területrendezésért felelős miniszter

A Kormány 98/2011. (VI. 29.) Korm. rendelete a közalkalmazottak jogállásáról szóló 1992. évi XXXIII. törvény felsőoktatásban való végrehajtásáról és a felsőoktatási intézményekben történő foglalkoztatás egyes kérdéseiről szóló 53/2006. (III. 14.) Korm. rendelet módosításáról

A Kormány a felsőoktatásról szóló 2005. évi CXXXIX. törvény 153. § (1) bekezdés 16. és 17. pontjában, valamint a közalkalmazottak jogállásáról szóló 1992. évi XXXIII. törvény 85. § (2) bekezdés a) és f) pontjában kapott felhatalmazás alapján, az Alkotmány 35. § (1) bekezdés b) pontjában megállapított feladatkörében eljárva a következőket rendeli el:

1. § A közalkalmazottak jogállásáról szóló 1992. évi XXXIII. törvény felsőoktatásban való végrehajtásáról és a felsőoktatási intézményekben történő foglalkoztatás egyes kérdéseiről szóló 53/2006. (III. 14.) Korm. rendelet (a továbbiakban: R.) 1/B. § (1) bekezdésében, valamint 3. § (2) bekezdésében és 14. § -ában az „Oktatási és Kulturális Minisztérium hivatalos lapjában" szövegrész helyébe az „Oktatási és Kulturális Közlönyben" szöveg, az 1/B. § (1) bekezdésében a „Kormányzati Személyügyi Szolgáltató és Közigazgatási Képzési Központ (KSZK)" szövegrész helyébe a „Nemzeti Közigazgatási Intézet" szöveg lép.

2. § Az R. 17. § a következő (5) bekezdéssel egészül ki:
„(5) E rendeletnek a közalkalmazottak jogállásáról szóló 1992. évi XXXIII. törvény felsőoktatásban való végrehajtásáról és a felsőoktatási intézményekben történő foglalkoztatás egyes kérdéseiről szóló 53/2006. (III. 14.) Korm. rendelet módosításáról szóló 98/2011. (VI. 29.) Korm. rendelettel megállapított 2. számú mellékletét 2011. január 1-jétől kell alkalmazni."

3. § Az R. 2. számú melléklete helyébe az 1. melléklet lép.

4. § Hatályát veszti az R. 7. § (3) bekezdésében „a magasabb vezetői, valamint a vezetői munkaköröket," szövegrész.

5. § Ez a rendelet a kihirdetését követő napon lép hatályba és a hatálybalépését követő napon hatályát veszti.

Orbán Viktor s. k.,
miniszterelnök

1. melléklet a 98/2011. (VI. 29.) Korm. rendelethez
„2. számú melléklet az 53/2006. (III. 14.) Korm. rendelethez

A katonai felsőoktatási intézmény közalkalmazotti munkaköreinek megnevezése, fizetési osztályokba sorolása és a vezetői pótlék mértéke

Munkakörök megnevezése	Fizetési osztályok										Vezetői pótlék min. %-a
	A	B	C	D	E	F	G	H	I	J	
I. Megbízott vezetők											
pályáztatásra kötelezett:											
a) magasabb vezető beosztás:											
rektor (oktatói besorolás szerint)											300
rektorhelyettes (oktatói besorolás szerint)											250
dékán (oktatói besorolás szerint)											250
főtitkár								*	*	*	250
gazdasági igazgató						*	*	*	*	*	200
b) vezető beosztás:											

Munkakörök megnevezése	Fizetési osztályok										Vezetői pótlék min. %-a
	A	B	C	D	E	F	G	H	I	J	
igazgató (oktatói besorolás szerint)											150
igazgató-helyettes (oktatói besorolás szerint)											100
dékán-helyettes (oktatói besorolás szerint)											200
oktatási szervezeti egység vezetője											150
oktatási szervezeti egység vezető helyettes											100
igazgató (szervezeti egység vezetője)								*	*	*	150
igazgató-helyettes (szervezeti egység vezető helyettese)							*	*	*		100
gazdasági igazgató-helyettes						*	*	*	*	*	100
intézetvezető (tudományos intézetnél)								*	*	*	150
hivatalvezető						*	*	*	*		150
hivatalvezető-helyettes						*	*	*	*		100
osztályvezető (szervezeti egység vezetője)						*	*	*	*	*	150
irodavezető						*	*	*			150
irodavezető-helyettes						*	*	*			100
II. Felsőoktatási munkakörök:											
a) csoportvezető											
pályáztatásra kötelezett:											
szakcsoportvezető							*	*	*	*	
alosztályvezető					*	*	*	*	*		
osztályvezető-helyettes					*	*	*				
csoportvezető					*	*	*	*			
központvezető					*	*	*	*			
részlegvezető					*	*	*	*			
b) szakalkalmazott											
nyelvtanár						*	*	*	*	*	
testnevelő tanár						*	*	*	*		
belső ellenőr						*	*	*	*		
jogász								*	*	*	
mérnök								*	*	*	
üzemeltető mérnök						*	*	*	*	*	
főelőadó					*	*	*	*	*	*	
pályáztatás alól mentesített:											
szakoktató				*	*	*	*				
gyakorlati oktató				*	*	*	*				
szervező			*	*	*	*	*	*			
(fő-) technikus,				*	*	*					
informatikus					*	*	*	*	*		
előadó				*	*	*					
fotós		*	*	*							
szakmunkás		*	*	*	*						

Munkakörök megnevezése	Fizetési osztályok										Vezetői pótlék min. %-a
	A	B	C	D	E	F	G	H	I	J	
gépjárművezető		*	*	*							
lőtérvezető		*	*	*							
forgalmi alkalmazott	*	*	*	*							
raktárvezető, raktárvezető helyettes			*	*	*						
raktáros		*	*								
pénztáros				*	*	*					
ügykezelő, vezető ügykezelő		*	*	*	*						
gondnok	*	*	*								

„

A Kormány 99/2011. (VI. 29.) Korm. rendelete a közúti közlekedéssel kapcsolatos egyes kormányrendeletek módosításáról

A Kormány
a közúti közlekedésről szóló 1988. évi I. törvény 48. § (3) bekezdés a) pont 20. és 21. alpontjában kapott felhatalmazás alapján,
a 2. § tekintetében a közúti közlekedési előéleti pontrendszerről szóló 2000. évi CXXVIII. törvény 15. §-ában kapott felhatalmazás alapján,
a 3. § tekintetében a szabálysértésekről szóló 1999. évi LXIX. törvény 166. § (1) bekezdésében kapott felhatalmazás alapján,
a 4. § tekintetében a közúti közlekedésről szóló 1988. évi I. törvény 48. § (3) bekezdés a) pont 15. alpontjában kapott felhatalmazás alapján,
az Alkotmány 35. § (1) bekezdés b) pontjában meghatározott feladatkörében eljárva
a következőket rendeli el:

1. § (1) A közigazgatási bírsággal sújtandó közlekedési szabályszegések köréről, az e tevékenységekre vonatkozó rendelkezések megsértése esetén kiszabható bírságok összegéről, felhasználásának rendjéről és az ellenőrzésben történő közreműködés feltételeiről szóló 410/2007. (XII. 29.) Korm. rendelet (a továbbiakban: KR.) a következő 8/A. §-sal egészül ki:

„8/A. § (1) Amennyiben a Kkt. 21. §-ában meghatározott közigazgatási bírságot a járművezetővel szemben szabják ki, és ahhoz a külön jogszabály előéleti pontot rendel, arról az ügyfelet a határozatban tájékoztatni kell.

(2) Ha a megengedett legnagyobb sebességre vonatkozó rendelkezések 1. mellékletben foglalt mértékű megsértője, illetve a továbbhaladás tilalmára vonatkozó 2. melléklet 1. sorszáma alatt vagy a 3. mellékletben hivatkozott rendelkezések megszegője a helyszíni intézkedés során ismertté vált, akkor a Kkt. 21. § (2) bekezdésén alapuló bírság nem szabható ki, helyette a járművezetővel szemben a Kkt. 20. §-a szerinti külön jogszabályban meghatározott bírságot kell alkalmazni."

(2) A KR. 9. § (3) bekezdése helyébe a következő rendelkezés lép:

„(3) A bírságolással kapcsolatos eljárás során az ügyfél részére az eljárás irataiba való betekintés lehetőségét az ügyfél lakó- vagy tartózkodási helye, ennek hiányában szálláshelye, illetve székhelye, telephelye, fióktelepe szerint illetékes rendőrkapitányságon kell biztosítani, továbbá az ügyfél a 2-8. §-ban meghatározott jogszabályi rendelkezések megsértését igazoló képfelvételeket elektronikusan, egyedi azonosításra alkalmas módon is megtekintheti."

(3) A KR. a következő 16. §-sal egészül ki:

„16. § E rendeletnek a közúti közlekedéssel kapcsolatos egyes kormányrendeletek módosításáról szóló 99/2011. (VI. 29.) Korm. rendelet 1. § (1) bekezdésével megállapított 8/A. §-át, valamint 1. § (4) bekezdésével megállapított 4. mellékletét a 2011. június 30. után indult eljárásokban kell alkalmazni."

(4) A KR. 4. melléklete helyébe az 1. melléklet lép.

2. § (1) A közúti közlekedési előéleti pontrendszerről szóló 2000. évi CXXVIII. törvény végrehajtásáról szóló 236/2000. (XII. 23.) Korm. rendelet (a továbbiakban: PR.) 1. § (1) bekezdése helyébe a következő rendelkezés lép:

„(1) A szabálysértési ügyben eljáró, illetve a közigazgatási bírságot kiszabó hatóság a nyilvántartás részére a Kpt. 5. § (2) bekezdésében előírt adatközlést a 2. számú melléklet szerinti adatlapon vagy közvetlen (on-line) kapcsolat útján teljesíti."

(2) A PR. 5/A. §-a helyébe a következő rendelkezés lép:

„5/A. § A pontrendszer hatálya alá tartozó egyes

a) szabálysértéseket és az azokhoz rendelt pontok számát az 1. számú melléklet,

b) közigazgatási bírsággal sújtandó jogsértéseket és az azokhoz rendelt pontok számát az 1/A. számú melléklet tartalmazza."

(3) A PR. 1. számú melléklete helyébe a 2. melléklet lép.

(4) A PR. a 3. melléklet szerinti 1/A. számú melléklettel egészül ki.

3. § (1) Az egyes szabálysértésekről szóló 218/1999. (XII. 28.) Korm. rendelet (a továbbiakban: SzR.) 42. §-a helyébe a következő rendelkezés lép:

„42. § (1) Aki

a) vasúti vagy légi járművet, gépi meghajtású vízi járművet, úszó munkagépet úgy vezet, hogy szervezetében szeszes ital fogyasztásából származó alkohol van, vagy

b) vasúti vagy légi jármű, gépi meghajtású vízi jármű, úszó munkagép, illetve közúton vagy a közforgalom elől el nem zárt magánúton gépi meghajtású jármű vezetését olyan személynek engedi át, akinek a szervezetében szeszes ital fogyasztásából származó alkohol van,

százezer forintig terjedő pénzbírsággal sújtható.

(2) Aki az (1) bekezdés a) pontjában meghatározott szabálysértést nem gépi meghajtású vízi járműre követi el, ötvenezer forintig terjedő pénzbírsággal sújtható.

(3) Az (1) bekezdés a) pontjában és a (2) bekezdésben meghatározott szabálysértés miatt a szabálysértési hatóság járművezetéstől eltiltást alkalmazhat.

(4) Az (1) bekezdésben meghatározott közúti közlekedési szabálysértés esetében – szabálysértési jogsegély keretében – a pénzbírságot kiszabó jogerős határozat végrehajtása átadható."

(2) Az SzR. 45. §-a helyébe a következő rendelkezés lép:

„45. § (1) Az a járművezető vagy állathajtó, aki járművével vagy állatával (állataival) a közlekedési szabályok szerinti tilalom ellenére a vasúti átjáróba hajt, vagy azon áthajt, ha az nem tartozik a közigazgatási bírsággal sújtandó szabályszegés hatálya alá, hatvanezer forintig terjedő pénzbírsággal sújtható.

(2) Az (1) bekezdésben meghatározott szabálysértés miatt a rendőrség helyszíni bírságot szabhat ki."

(3) Az SzR. 54. § (1) bekezdése helyébe a következő rendelkezés lép:

„(1) Aki a közúti közlekedés szabályairól szóló 1/1975. (II. 5.) KPM-BM együttes rendeletben (a továbbiakban: KRESZ) meghatározott közúti közlekedés szabályait megszegi, ha a 42–51. §-a szerinti szabálysértés nem valósul meg, vagy az nem tartozik a közigazgatási bírsággal sújtandó szabályszegés hatálya alá, harmincezer forintig terjedő pénzbírsággal sújtható."

(4) Az SzR. 64. § (1) bekezdése helyébe a következő rendelkezés lép:

„(1) Aki érvénytelen hatósági engedéllyel vagy jelzéssel, illetve olyan járművel vesz részt a közúti forgalomban, amelynek a műszaki érvényességi ideje lejárt, ötvenezer forintig terjedő pénzbírsággal sújtható."

4. § (1) A közúti árufuvarozáshoz, személyszállításhoz és a közúti közlekedéshez kapcsolódó egyes rendelkezések megsértése esetén kiszabható bírságok összegéről, valamint a bírságolással összefüggő hatósági feladatokról szóló 156/2009. (VII. 29.) Korm. rendelet (a továbbiakban: BR.) 12. §-a helyébe a következő rendelkezés lép:

„12. § (1) A Kkt. 20. § (1) bekezdés k) pontjához kapcsolódóan – ha jogszabály eltérően nem rendelkezik – a 11/A.–11/D. mellékletben meghatározott összegű bírságot köteles fizetni az, aki a közúti közlekedés szabályairól szóló 1/1975. (II. 5.) KPM–BM együttes rendeletben foglalt, a megengedett legnagyobb sebességre ("gyorshajtás"), a biztonsági öv használatára, a továbbhaladás tilalmára ("tilos jelzésen történő áthaladás") és a járművezető szervezetében a szeszes ital fogyasztásából származó alkohol tilalmára („ittas vezetés") vonatkozó rendelkezést megsérti.

(2) Az (1) bekezdés szerinti bírságot – a 11/A.–11/D. mellékletben meghatározottak szerint – a bírságot kiszabó döntés jogerőre emelkedésétől számított tizenöt napon belül kell befizetni."

(2) A BR. 11. számú melléklete helyébe a 4. melléklet lép.

(3) A BR. 16. §-a a következő (2) bekezdéssel egészül ki:
„(2) E rendeletnek a közúti közlekedéssel kapcsolatos egyes kormányrendeletek módosításáról szóló 99/2011. (VI. 29.) Korm. rendelet 4. § (1) bekezdésével megállapított 12. §-át a 2011. július 1-jén folyamatban levő ügyekben nem lehet alkalmazni."

5. § (1) Ez a rendelet 2011. július 1-jén lép hatályba.
(2) Hatályát veszti az SzR. 43. §-a, a 148. §-a és az azt megelőző alcíme, valamint a 149. §-a és az azt megelőző alcíme.

Orbán Viktor s. k.,
miniszterelnök

1. melléklet a 99/2011. (VI. 29.) Korm. rendelethez
„4. melléklet a 410/2007. (XII. 29.) Korm. rendelethez

Sorszám	A járművel történő megállásra és várakozásra	A közúti közlekedés szabályairól szóló 1/1975. (II. 5.) KPM-BM együttes rendelet	Bírság összege forintban
1.	A megállás tilalmára	15. § (1) bekezdés a) pont 15. § (4), (7) bekezdése, ha az az (1) bekezdés a) pontjára vonatkozik 40. § (5) bekezdés a), c), d), e), f), g), h), i), j), l), m) pont 40. § (8) bekezdés a) pont	30 000
2.	A várakozás tilalmára	41. § (2) bekezdés a)–d) pont	30 000

„

2. melléklet a 99/2011. (VI. 29.) Korm. rendelethez
„1. számú melléklet a 236/2000. (XII. 23.) Korm. rendelethez

A pontrendszer hatálya alá tartozó egyes szabálysértések

Kódszám	Tényállás	Pontszám
07	Járművezetés az eltiltás tartama alatt [a szabálysértésekről szóló 1999. évi LXIX. törvény 156/A. § (1) bek.]	6
08		
09		
10	Az elsőbbség és az előzés szabályainak megsértése:	
1001	Az elsőbbség és az előzés szabályainak megsértése [SzR. 44. § (1) bek.];	5
1002	Az elsőbbség és az előzés szabályainak megsértése [SzR. 44. § (2) bek.];	6
11		
12	A közúti közlekedés rendjének megzavarása [SzR. 46. § (1) bek.];	
1201	A közúti közlekedés rendjének megzavarása [SzR. 46. § (1) bek.];	5
1202	A közúti közlekedés rendjének megzavarása [SzR. 46. § (1) bek.]; könnyű testi sértés okozása esetén;	6
13	Engedély nélküli vezetés (közúti forgalomban gépi meghajtású jármű vezetése más kategóriába tartozó engedéllyel, illetve a jármű vezetésének átengedése engedéllyel nem rendelkező részére) [SzR. 47. § (1) bek.];	5
14	Biztonságos közlekedésre alkalmatlan jármű vezetése üzemképtelen fék, kormányberendezés esetében [SzR. 48. § (1) bek.];	6
15	Közúti közlekedési szabályok kisebb fokú megsértése közül, amennyiben a jogsértés más helyen meghatározott körbe nem sorolható [SzR. 54. § (1) bek.]:	
1501		
1502	Irányjelzés szabályainak megszegése [a közúti közlekedés szabályairól szóló 1/1975. (II. 5.) KPM-BM együttes rendelet (a továbbiakban: KRESZ) 29. §];	3
1503	Bekanyarodási szabályok megsértése [KRESZ 31. § (1)–(4) bek.];	3

Kódszám	Tényállás	Pontszám
1504	Megfordulás, hátramenet szabályainak megszegése autópályán, autóúton és vasúti átjáróban [KRESZ 33. § (2) bek., 37. § (3) bek. b) pont];	6
1505	Megállás útkereszteződésben és az úttestek széleinek metszéspontjától számított 5 m-es távolságon belül [40. § (5) bek. d) pont];	2
1506	Megállás kijelölt gyalogos-átkelőhelyen, valamint a gyalogos-átkelőhely előtt [KRESZ 40. § (5) bek. e) pontja];	6
1507	Megállás kerékpársávon, útkanyarulatban, valamint olyan helyen, ahol a jármű a fényjelzőkészülék vagy jelzőtábla észlelését akadályozza [KRESZ 40. § (5) bek. a), c), l) pont];	6
1508		
1509	A rendőr jelzésének figyelmen kívül hagyása [KRESZ 6. § (1) bek. a) pontjának második francia bekezdése és e) pont];	6
1510	Megállás vasúti átjáróban, valamint a vasúti átjáró előtt [KRESZ 40. § (5) bek. g) pontja];	6
1511	Gyalogosok elsőbbségére vonatkozó szabályok megsértése [KRESZ 43. § (1) bek.];	6
1512	A gyermekbiztonsági rendszer , valamint a bukósisak használatának elmulasztása [KRESZ 48. § (7)–(9) bek.];	3
1513	Kézben tartott mobil rádiótelefon használata menet közben [KRESZ 3. § (2) bek.];	3
1514	Nem megfelelő sebesség alkalmazása (relatív sebességtúllépés) [KRESZ 25. § (1) bek.] - csak halmazatként alkalmazható;	1
1515	Egyes jelzőtáblák utasításainak megszegése [KRESZ 14. § (1) bek. e)–m), o)–u), y), valamint z/1) és z/2. pont];	3
1516	A kijelölt gyalogos-átkelőhely előtt megálló jármű melletti elhaladás megállás nélkül [KRESZ 43. § (3) bek.];	5
1517	Jobbra tartási kötelezettség megsértése [KRESZ 25. § (2) bek.];	1
1518	Záróvonal és járműforgalom elől elzárt területen való áthaladás [KRESZ 18. § (1) bek. c), k) pont].	2

”

3. melléklet a 99/2011. (VI. 29.) Korm. rendelethez

„1/A. számú melléklet a 236/2000. (XII. 23.) Korm. rendelethez

A pontrendszer hatálya alá tartozó egyes közigazgatási bírsággal sújtandó jogsértések

Kódszám	Tényállás	Pontszám
16	A megengedett legnagyobb sebesség túllépése	
1601	A megengedett legnagyobb sebesség túllépése [a közigazgatási bírsággal sújtandó közlekedési szabályszegések köréről, az e tevékenységekre vonatkozó rendelkezések megsértése esetén kiszabható bírságok összegéről, felhasználásának rendjéről és az ellenőrzésben történő közreműködés feltételeiről szóló 410/2007. (XII. 29.) Korm. rendelet (a továbbiakban: KR.) 1. melléklet 1. pont a)–c) alpontja, 2. pont a)–c) alpontja, 3. pont a)–c) alpontja, a közúti árufuvarozáshoz, személyszállításhoz és a közúti közlekedéshez kapcsolódó egyes rendelkezések megsértése esetén kiszabható bírságok összegéről, valamint a bírságolással összefüggő hatósági feladatokról szóló 156/2009. (VII. 29.) Korm. rendelet (a továbbiakban: BR.) 11/B. melléklet 1. pont a)–c) alpontja, 2. pont a)–c) alpontja, 3. pont a)–c) alpontja];	4
1602	A megengedett legnagyobb sebesség túllépése [KR. 1. melléklet 1. pont d)–e) alpontja, 2. pont d)–e) alpontja, 3. pont d)–e) alpontja, BR. 11/B. melléklet 1. pont d)–e) alpontja, 2. pont d)–e) alpontja, 3. pont d)–e) alpontja];	6
1603	A megengedett legnagyobb sebesség túllépése [KR. 1. melléklet 1. pont f)–g) alpontja, 2. pont f)–g) alpontja, 3. pont f)–g) alpontja, BR. 11/B. melléklet 1. pont f)–g) alpontja, 2. pont f)–g) alpontja, 3. pont f)–g) alpontja];	8
17	Vasúti átjárón áthaladás szabályainak megsértése [KR. 2. melléklet 1. pont, BR. 11/C. melléklet 2. pont];	8
18	Megállás kijelölt gyalogos-átkelőhelyen, valamint a gyalogos-átkelőhely előtt, kerékpársávon, útkanyarulatban, valamint olyan helyen, ahol a jármű a fényjelzőkészülék vagy jelzőtábla észlelését akadályozza [KR. 4. melléklet 1. pont];	6
19	Az autópálya leállósávján történő haladás [KR. 5. melléklet 1. pont];	6
20	Megállás az autópálya úttestjén és leállósávján [KR. 5. melléklet 2. pont];	6

Kódszám	Tényállás	Pontszám
21	A behajtás tilalmára vonatkozó szabályok megszegése [KR. 6. melléklet 1. pont];	4
22	A kötelező haladási irányra vonatkozó szabályok megszegése [KR. 6. melléklet 2. pont];	4
23	Ittas vezetés	
2301	Ittas vezetés [BR. 11/D. melléklet 1. pont];	6
2302	Ittas vezetés [BR. 11/D. melléklet 2. pont];	8
2303	Ittas vezetés [BR. 11/D. melléklet 3. pont];	8
24	A forgalomirányító fényjelző készülék előtti megállási kötelezettség megszegése [KR. 3. melléklet 1., 2. pont, BR. 11/C. melléklet 1. pont];	8
25	Biztonsági öv használata nélküli közlekedés	
2501	a) lakott területen [BR. 11/A. melléklet 1. pont]; b) lakott területen kívül [BR. 11/A. melléklet 2. pont];	3
2502	autóúton, autópályán [BR. 11/A. melléklet 3. pont].	5

”

4. melléklet a 99/2011. (VI. 29.) Korm. rendelethez

„11/A. melléklet a 156/2009. (VII. 29.) Korm. rendelethez

Sorszám	Biztonsági öv használata nélküli közlekedés	A közúti közlekedés szabályairól szóló 1/1975. (II. 5.) KPM–BM együttes rendelet	Bírság összege forintban	A bírságolással érintett cselekmény elkövetéséért felelőssé tehető
1.	lakott területen	48. § (4) bekezdés	15 000	járművezető, utazó személy
2.	lakott területen kívül		30 000	
3.	autóúton, autópályán		40 000	

11/B. melléklet a 156/2009. (VII. 29.) Korm. rendelethez

Sorszám	A megengedett legnagyobb sebességre vonatkozó rendelkezések (a megengedett legnagyobb sebesség túllépésének mértéke km/ó-ban)	Bírság összege forintban	A közúti közlekedés szabályairól szóló 1/1975. (II. 5.) KPM–BM együttes rendelet	A bírságolással érintett cselekmény elkövetéséért felelőssé tehető
1.	50 km/óra sebességig			
	a) 15 km/óra felett 25 km/óráig b) 25 km/óra felett 35 km/óráig c) 35 km/óra felett 45 km/óráig d) 45 km/óra felett 55 km/óráig e) 55 km/óra felett 65 km/óráig f) 65 km/óra felett 75 km/óráig g) 75 km/óra felett	a) 30 000 b) 45 000 c) 60 000 d) 90 000 e) 130 000 f) 200 000 g) 300 000	14. § (1) bek. d) pont 14. § (1) bek. z)1. pont 26. § (1) és (2) bekezdés 39. § (1) bekezdés 39/A. § (2) bekezdés	járművezető
2.	50 km/óra felett 100 km/óra sebességig			
	a) 15 km/óra felett 30 km/óráig b) 30 km/óra felett 45 km/óráig c) 45 km/óra felett 60 km/óráig d) 60 km/óra felett 75 km/óráig e) 75 km/óra felett 90 km/óráig f) 90 km/óra felett 105 km/óráig g) 105 km/óra felett	a) 30 000 b) 45 000 c) 60 000 d) 90 000 e) 130 000 f) 200 000 g) 300 000	14. § (1) bekezdés d) pont 26. § (1) és (2) bekezdés	járművezető
3.	100 km/óra sebesség felett			

Sorszám	A megengedett legnagyobb sebességre vonatkozó rendelkezések (a megengedett legnagyobb sebesség túllépésének mértéke km/ó-ban)	Bírság összege forintban	A közúti közlekedés szabályairól szóló 1/1975. (II. 5.) KPM–BM együttes rendelet	A bírságolással érintett cselekmény elkövetéséért felelőssé tehető
	a) 20 km/óra felett 35 km/óráig	a) 30 000	14. § (1) bek. d) pont 26. § (1) és (2) bekezdés	járművezető
	b) 35 km/óra felett 50 km/óráig	b) 45 000		
	c) 50 km/óra felett 65 km/óráig	c) 60 000		
	d) 65 km/óra felett 80 km/óráig	d) 90 000		
	e) 80 km/óra felett 95 km/óráig	e) 130 000		
	f) 95 km/óra felett 110 km/óráig	f) 200 000		
	g) 110 km/óra felett	g) 300 000		

11/C. melléklet a 156/2009. (VII. 29.) Korm. rendelethez

Sorszám	A továbbhaladás tilalmára vonatkozó rendelkezések	A közúti közlekedés szabályairól szóló 1/1975. (II. 5.) KPM–BM együttes rendelet	Bírság összege forintban	A bírságolással érintett cselekmény elkövetéséért felelőssé tehető
1.	A forgalomirányító fényjelző készülék előtti megállási kötelezettség	9. § (4) bekezdés c), d) pont	100 000	járművezető
2.	A vasúti átjáró előtti megállásra vonatkozó rendelkezések	39. § (3) bekezdés b), c), e), h) pont	100 000	

11/D. melléklet a 156/2009. (VII. 29.) Korm. rendelethez

Sorszám	a járművezető szervezetében a szeszes ital fogyasztásából származó alkohol tilalma („ittas vezetés”)	A közúti közlekedés szabályairól szóló 1/1975. (II. 5.) KPM–BM együttes rendelet	Bírság összege forintban	A bírságolással érintett cselekmény elkövetéséért felelőssé tehető
1.	gépi meghajtású járművet vezetőnél a szeszes ital fogyasztásából származó alkohol mértéke 0,50‰ véralkohol-koncentrációt vagy a kilégzett levegőben a 0,30 mg/l-t nem haladja meg, feltéve, ha az nem minősül bűncselekménynek	4. § (1) bekezdés c) pont	150 000	járművezető
2.	gépi meghajtású járművet vezetőnél a szeszes ital fogyasztásából származó alkohol mértéke 0,50‰ véralkohol-koncentrációnál magasabb, de 0,80‰ véralkohol-koncentrációt nem haladja meg vagy a kilégzett levegőben 0,30 mg/l-nél magasabb, de a 0,50 mg/l-t nem haladja meg, feltéve, ha azok nem minősülnek bűncselekménynek	4. § (1) bekezdés c) pont	200 000	
3.	gépi meghajtású járművet vezetőnél a szeszes ital fogyasztásából származó alkohol mértéke a 0,80‰ véralkohol-koncentrációt vagy a kilégzett levegőben a 0,50 mg/l-t meghaladja, feltéve, ha az nem minősül bűncselekménynek	4. § (1) bekezdés c) pont	300 000	
4.	nem gépi meghajtású járművet vezetőnél vagy hajtójánál a szeszes ital fogyasztásából származó alkohol mértéke 0,80‰ véralkohol-koncentrációt vagy a kilégzett levegőben a 0,50 mg/l-t nem haladja meg	4. § (1) bekezdés c) pont	30 000	járművezető, hajtó
5.	nem gépi meghajtású járművet vezetőnél vagy hajtójánál a szeszes ital fogyasztásából származó alkohol mértéke 0,80‰ véralkohol-koncentrációt vagy a kilégzett levegőben 0,50 mg/l-t meghaladja	4. § (1) bekezdés c) pont	60 000	

”

A Kormány 100/2011. (VI. 29.) Korm. rendelete a villamos energiáról szóló 2007. évi LXXXVI. törvény egyes rendelkezéseinek végrehajtásáról szóló 273/2007. (X. 19.) Korm. rendelet és a földgázellátásról szóló 2008. évi XL. törvény rendelkezéseinek végrehajtásáról szóló 19/2009. (I. 30.) Korm. rendelet módosításáról

A Kormány
az 1. alcím tekintetében a villamos energiáról szóló 2007. évi LXXXVI. törvény 170. § (1) bekezdés 1–8., 10–18., 20–21., 25–29., 31–34., 36–37., 39–40., valamint 42–43. pontjaiban, a 2. alcím tekintetében a földgázellátásról szóló 2008. évi XL. törvény 132. § 1–13., 15., 17–35., 38–40., valamint 42–43. pontjában kapott felhatalmazás alapján,
az Alkotmány 35. § (1) bekezdés b) pontjában meghatározott feladatkörében eljárva a következőket rendeli el:

1. A villamos energiáról szóló 2007. évi LXXXVI. törvény egyes rendelkezéseinek végrehajtásáról szóló 273/2007. (X. 19.) Korm. rendelet módosítása

1. § (1) A villamos energiáról szóló 2007. évi LXXXVI. törvény egyes rendelkezéseinek végrehajtásáról szóló 273/2007. (X. 19.) Korm. rendelet (a továbbiakban: Vhr.) 1. § (1) bekezdés 1. pontja helyébe a következő rendelkezés lép:
(E rendelet alkalmazásában)
„1. *elszámoló számla:* olyan a hálózathasználati vagy a villamosenergia-vásárlási szerződés időtartama alatt kiállított, az adott elszámolási időszakra vonatkozó számla, amely az elszámolást az elszámolási időszak kezdő és záró mérőállása közötti tényleges fogyasztás és az egyes zónaidőkre, illetve időszakos árszabás szerinti egy árszabási időszakra vonatkozó díjtétel szorzataként tartalmazza;”

(2) A Vhr. 1. § (1) bekezdés 3. pontja helyébe a következő rendelkezés lép:
(E rendelet alkalmazásában)
„3. *középfeszültség:* 1 kV-nál nagyobb és legfeljebb 35 kV névleges feszültség;”

(3) A Vhr. 1. § (1) bekezdése a következő 10a. ponttal egészül ki:
(E rendelet alkalmazásában)
„10a. *nagyfeszültség:* 35 kV-nál nagyobb névleges feszültség;”

(4) A Vhr. 1. § (1) bekezdése a következő 14a. ponttal egészül ki:
(E rendelet alkalmazásában)
„14a. *részszámla:* a felhasználó részére az elszámolási időszakon belül rendszeres időközönként kiállított, statisztikai elemzés vagy adatszolgáltatás alapján megállapított villamosenergia-mennyiségen alapuló számla;”

(5) A Vhr. 1. § (1) bekezdése a következő 16a. ponttal egészül ki:
(E rendelet alkalmazásában)
„16a. *végszámla:* a felhasználó részére a hálózathasználati vagy a villamosenergia-vásárlási szerződés megszűnését követően kiállított, az adott időszak alatti mérőállás szerinti fogyasztáson és a zónaidőkhöz rendelt tarifák szorzatán alapuló számla;”

2. § A Vhr. 6. §-a a következő (1a) bekezdéssel egészül ki:
„(1a) Az átviteli rendszerirányító a kötelező átvételi rendszer működtetése, a VET 13. § (1) bekezdése szerint az átvételi kötelezettség alá eső villamos energia átvételére kötelezett és az átviteli rendszerirányító közötti, valamint a kapcsolt mérlegkör működtetése, a VET 171/A. § (3) bekezdése szerinti értékesítési jogosultsággal rendelkező termelő és az átviteli rendszerirányító közötti elszámolás szervezésének pénzügyi – hitelezési és ár – kockázatainak csökkentése érdekében olyan pénzügyi biztosíték rendszert működtet, amely kezeli az átvételre kötelezett, illetve az értékesítési jogosultsággal rendelkező termelő pénzügyi pozícióinak teljesítési kockázatát jogszabályban meghatározott elszámolási ciklus alatt.”

3. § (1) A Vhr. 7. § (2) bekezdése helyébe a következő rendelkezés lép:
„(2) Az átviteli rendszerirányító a rendszerszintű szolgáltatások biztosításához, az átviteli hálózati veszteség pótlásához, az átvételi kötelezettség alá eső villamos energia mérlegkörének, illetve a kapcsolt mérlegkör kiegyenlítéséhez szükséges kapacitások és energia beszerzésére vonatkozó ajánlati felhívását honlapján közzéteszi, továbbá az érintett termelői engedélyesnek, felhasználónak és a termelői engedélyessel hosszú távú kapacitás-lekötési megállapodással rendelkező villamosenergia-kereskedőnek elektronikusan közvetlenül is megküldi.”

(2) A Vhr. 7. § (5) bekezdése helyébe a következő rendelkezés lép:
„(5) Az átviteli rendszerirányító ajánlati felhívása során az ajánlattételi határidő lejáratát, valamint a pályázat eredményhirdetésének időpontját a felhívással érintett időszak kezdő időpontjának figyelembevételével határozza meg."

4. § A Vhr. „Hálózatfejlesztési terv módosítása" alcíme helyébe a következő rendelkezés lép:
„Hálózatfejlesztési terv
9. § (1) Az átviteli rendszerirányító a hálózatfejlesztési terv elkészítésekor felülvizsgálja az előző tervezési időszakban készített hálózati tervet és meghatározza az adott tervezési időszak során figyelembe veendő szempontokat.
(2) A hálózati engedélyes által készítendő hálózatfejlesztési terv formájára, kötelező tartalmi elemeire, vizsgálati szempontjaira vonatkozó részletes szabályokat az üzemi szabályzat tartalmazza."

5. § A Vhr. 14. § (2) bekezdése helyébe a következő rendelkezés lép:
„(2) Nem profil alapú elszámolású rendszerhasználók esetén a hálózati engedélyes terhelési görbe regisztrálására alkalmas távlehívható fogyasztásmérő készülékkel biztosítja a mérést és legalább naponta elvégzi a mérési adatok távlehívását."

6. § A Vhr. 16. § (1) bekezdése helyébe a következő rendelkezés lép:
„(1) Az elosztók a teljesítménymutató és tároló fogyasztásmérő készülékkel nem rendelkező felhasználók villamosenergia-felhasználás mérése és számlázása érdekében – egymással együttműködésben kialakított egységes módszertan alapján – a különböző felhasználói csoportok felhasználási szokásairól profilokat készítenek."

7. § A Vhr. 18. § (1) bekezdése helyébe a következő rendelkezés lép:
„(1) A profil elszámolású felhasználót a felhasználási hely szerinti területen működési engedéllyel rendelkező elosztó köteles a profilok alapján besorolni. Az elosztó a besorolást objektív módon, az elosztói szabályzatban és az üzletszabályzatában foglaltak szerint köteles végrehajtani."

8. § A Vhr. 20. §-a és 21. §-a helyébe a következő rendelkezések lépnek:
„20. § A profil elszámolású felhasználóval az adott időszakra vonatkozó mért fogyasztás és az ugyanezen időszakra statisztikai elemzéssel előre megbecsült fogyasztás különbségét a villamosenergia-ellátási szabályzatokban, az elosztó és a kereskedő üzletszabályzatában, valamint a hálózat használati és villamosenergia-vásárlási szerződésekben meghatározottak szerint kell – a hálózathasználati szerződés eltérő rendelkezése hiányában – legalább éves gyakorisággal elszámolni.
21. § (1) A felhasználói típuscsoportokra kidolgozott profilokat az elosztói szabályzat tartalmazza.
(2) A mérlegkörök elszámolásához szükséges elszámolási mérési adatok képzését és továbbítását a villamosenergia-ellátási szabályzatok határozzák meg.
(3) A profilozási és felhasználói elszámolási eljárás, az engedélyesek egymás közötti elszámolásának részletes szabályait, valamint a mérés kialakításának követelményeit a villamosenergia-ellátási szabályzatok tartalmazzák."

9. § (1) A Vhr. 21/A. § (1) bekezdése helyébe a következő rendelkezés lép:
„(1) Az engedélyes biztosítja, hogy a számlázás és az elszámolás a tényleges energiafogyasztás és az egyes zónaidőkre, illetve időszakos árszabás szerinti egy árszabási időszakra vonatkozó díjtétel szorzatán alapuljon, a számla megjelenítése világos és érthető legyen. Távlehívható fogyasztásmérővel rendelkező felhasználó esetén – a termelő kivételével – a (2) bekezdés a) pontja szerinti adatokat minden alkalommal, profil elszámolású felhasználó esetén a (2) bekezdésben foglalt adatokat évente egy alkalommal kell a számlán feltüntetni. Az engedélyes a felhasználó számára a távleolvasott adatokhoz honlapján hozzáférést biztosít az információs önrendelkezési jogról és az információszabadságról szóló törvénynek megfelelően és az üzletszabályzatában meghatározott módon."

(2) A Vhr. 21/A. §-a a következő (3) és (4) bekezdéssel egészül ki:

„(3) Távlehívható fogyasztásmérővel végzett mérés esetén az elszámolás alapját képező mennyiség megállapítására vonatkozó módszertant az elosztói szabályzatban úgy kell kialakítani, hogy az biztosítsa a kezdő és záró mérőállások különbségével való egyezést és a tényleges energiafogyasztás és az egyes zónaidőkre, illetve időszakos árszabás szerinti egy árszabási időszakra vonatkozó díjtétel szorzatán alapuljon.

(4) A végszámlán vagy ahhoz csatoltan tájékoztatásul fel kell tüntetni a (2) bekezdés a) pontjában foglaltakat."

10. § A Vhr. „Villamosenergia-kereskedelem" alcíme helyébe a következő rendelkezés lép:

„Villamosenergia-kereskedelem

22. § (1) A villamosenergia-kereskedő a működési engedélye alapján jogosult a villamos energia határon keresztül történő be- és kiszállítására is.

(2) Villamosenergia-vásárlási szerződés megkötését a felhasználó és a villamosenergia-kereskedő is kezdeményezheti. Ha a villamosenergia-kereskedő ajánlatot tesz a felhasználó részére, annak minden lényeges körülményt, de legalább az alábbiakat tartalmaznia kell:

a) az ajánlat hivatkozásra alkalmas azonosító számát,

b) a villamosenergia-kereskedő főbb adatait (társaság neve, székhelye, a villamosenergia-kereskedelmi engedély száma, honlapjának címe, ügyfélszolgálatának címe és nyitvatartási ideje és üzletszabályzatának internetes elérési útvonala),

c) azt az időpontot, amelytől kezdődően a közölt feltételek teljesítése esetén a szolgáltatás nyújtása megkezdhető,

d) a villamos energia árát vagy az ár meghatározására vonatkozó módszertant,

e) az ajánlati kötöttség időtartamát,

f) a létrejövő jogviszony minden lényeges elemére kiterjedő tájékoztatást,

g) a villamosenergia-vásárlási szerződés tervezetét, és

h) a szerződés megszüntetésének vagy felbontásának egyes eseteit és feltételeit.

22/A. § (1) A felhasználó és a villamosenergia-kereskedő a személyében bekövetkező változást a változástól számított 15 napon belül köteles a másik szerződő félnek az üzletszabályzatában foglaltak szerint bejelenteni és annak rendelkezései szerint eljárni.

(2) Ha a felhasználó hálózathasználati szerződését megbízottként a villamosenergia-kereskedő kezeli, köteles a bejelentés kézhezvételétől számított 3 napon belül a hálózati engedélyest a változásról értesíteni, és a mérőhely-ellenőrzést megrendelni.

(3) Ha a felhasználó az (1) bekezdés szerinti bejelentést

a) elmulasztja, vagy

b) a hálózati engedélyes helyszíni ellenőrzését megakadályozza,

és a felhasználó a felhasználási helyen a villamos energia felhasználásával felhagy, a felhasználási hely tekintetében mindaddig a felhasználó felel a villamosenergia-kereskedővel szemben a villamosenergia-vásárlási szerződésben foglaltak alapján fennálló fizetési kötelezettségek teljesítéséért, valamint a szerződésszegő vételezés jogkövetkezményeiért, amíg a hálózati engedélyes a felhasználási hely ellenőrzését a felhasználó bevonásával nem végezte el. A bejelentés megtételének bizonyítása a felhasználót terheli.

(4) Ha a villamosenergia-kereskedő a (2) bekezdésben foglalt kötelezettségét nem vagy késedelmesen teljesíti, a hálózati engedélyes értesítése és a mérőhely-ellenőrzés megrendelése elmulasztásának jogkövetkezményeiért a villamosenergia-kereskedő felel.

22/B. § (1) A villamosenergia-kereskedő az elszámolási időszak utolsó napjára elszámoló számlát, valamint a villamosenergia-vásárlási szerződés megszűnése esetén a szerződés megszűnésének napjára végszámlát bocsát ki, és a felhasználóval az elszámolási időszakra vonatkozóan teljes körűen elszámol, amely magában foglalja a tételes pénzügyi elszámolást is. Az elszámolás részletes szabályait a villamosenergia-kereskedő üzletszabályzata tartalmazza.

(2) Amennyiben a felhasználó külön hálózathasználati szerződéssel nem rendelkezik vagy azt megbízottként a villamosenergia-kereskedő kezeli, az elszámolást a felek a hálózathasználati jogviszony tekintetében is elvégzik. Az elszámolás eredményeként esetlegesen megállapított visszafizetendő összeget a villamosenergia-kereskedő az elszámolást követő 8 napon belül visszafizeti a felhasználónak az üzletszabályzatában foglaltak szerint."

11. § A Vhr. 24. § (3) bekezdése helyébe a következő rendelkezés lép:

„(3) Ha a lakossági fogyasztó kezdeményezte az elosztónál a védendő fogyasztók nyilvántartásába történő felvételét, a nyilvántartásba történő felvételig vagy annak megtagadásáig a kikapcsolási folyamatot az elosztó felfüggeszti. Kikapcsolásra csak a nyilvántartásba való felvétel megtagadását követően kerülhet sor."

12. § A Vhr. a 25. §-t követően a következő alcímmel egészül ki, és egyidejűleg a Vhr. jelenlegi 26. §-a hatályát veszti:

„Kereskedőváltás

26. § (1) Ha a villamosenergia-kereskedő a VET 47/B. § (3) bekezdés b) pontja szerinti értesítést küld a felhasználónak, a villamosenergia-kereskedő részletes tájékoztatást ad a felhasználónak a nem teljesített szerződéses feltételekről – így különösen a lejárt tartozásról –, és azok teljesítésének módjáról.

(2) Ha a felhasználó a felmondáshoz szükséges szerződési feltételeket teljesítette, a villamosenergia-kereskedő a teljesítésről való tudomásszerzést követően haladéktalanul írásban visszaigazolást küld a VET 47/B. § (3) bekezdés a) pontja szerint, és ezzel egyidejűleg teljesíti a VET 47/B. § (6) bekezdése szerinti bejelentési kötelezettségét.

(3) A VET 47/B. § (6) bekezdése szerinti bejelentéseket írásban az elosztói szabályzat szerinti részletes adattartalommal és formátumban kell teljesíteni a hálózati engedélyes felé.

(4) A hálózati engedélyes kereskedőváltással kapcsolatos feladatai körében térítésmentesen gondoskodik a mérőállás leolvasásáról a villamosenergia-vásárlási szerződés megszűnéséig. A hálózati engedélyes az elszámoláshoz szükséges adatokat a leolvasást követő 3 napon belül a korábbi és az új villamosenergia-kereskedővel is közli. A hálózati engedélyes a nem távleolvasható mérővel rendelkező felhasználó esetén a záró mérőállást a leolvasás alapján arányosítással határozza meg.

(5) A korábbi villamosenergia-kereskedő által kiállított végszámlán szereplő záró mérőállásnak az új villamosenergia-kereskedő által kiállított első számla kezdő mérőállásával azonosnak kell lennie.

(6) A VET 62. § (4c) bekezdésében meghatározott pénzügyi biztosíték összege a felhasználó előző évi fogyasztási adatai alapján kiszámított egyhavi átlagfogyasztásának a szerződés megkötésekor érvényes, a villamosenergia-kereskedő által alkalmazott áron számított ellenértéke. A fogyasztási adatokat az elosztó a felhasználó felhatalmazása alapján köteles a villamosenergia-kereskedőnek átadni.

(7) Ha a felhasználó kereskedőváltással kapcsolatos kötelezettségeit – így különösen a VET 47/B. § (3) bekezdés b) pontja szerinti szerződési feltételeket – teljesítette, de valamely érintett villamosenergia-kereskedő vagy a hálózati engedélyes nem teljesíti a kereskedőváltással kapcsolatos kötelezettségeit, és emiatt a kereskedőváltás nem jön létre, a felhasználó korábbi villamosenergia-vásárlási szerződése változatlan feltételekkel hatályban marad.

(8) A kereskedőváltással kapcsolatos kötelezettségeket nem teljesítő villamosenergia-kereskedő vagy hálózati engedélyes a kereskedőváltás meghiúsulása miatt köteles az érintettek kárát és költségét kamatokkal együtt megtéríteni."

13. § A Vhr. 31. § (1) bekezdése helyébe a következő rendelkezés lép:

„(1) A szociálisan rászoruló fogyasztó a második fizetési felszólítás kézhezvételét követő 5 napon belül kérheti részletfizetési kedvezmény vagy fizetési haladék alkalmazását. A fizetési felszólításban erre a szociálisan rászoruló fogyasztó figyelmét fel kell hívni. A villamosenergia-kereskedő a fogyasztó fizetési kedvezményre vonatkozó kérelmét 15 napon belül érdemben köteles megválaszolni."

14. § A Vhr. 37. §-a a következő (4) bekezdéssel egészül ki:

„(4) A (2) bekezdés szerinti szabályokat kell alkalmazni akkor is, ha a védendő fogyasztó villamosenergia-kereskedőt vált. Az elosztó a védelem fennállásáról és a védendő fogyasztók nyilvántartásában szereplő adatokról tájékoztatja az új villamosenergia-kereskedőt."

15. § A Vhr. 46. § (2) bekezdés k) pontja helyébe a következő rendelkezés lép, és a bekezdés a következő l) ponttal egészül ki:

(A felhasználók biztonságos, zavartalan és megfelelő minőségű ellátása érdekében a villamosenergia-ellátási szabályzatok az alapvető tárgykörökön belül rendelkeznek különösen az alábbiakról:)

„k) a termelő berendezés – átviteli rendszerirányító által a VET 5. § (3) bekezdés szerinti – igénybevétele esetén felmerülő indítási és üzemeltetési költségek meghatározásának módjáról, valamint szabályairól, és

l) a keresletoldali szabályozási intézkedések összehangolására vonatkozó eljárásrendről, valamint az átviteli rendszerirányító ezzel kapcsolatos feladatairól."

16. § A Vhr. a következő 78/B. §-sal egészül ki:

„78/B. § Az átviteli rendszerüzemeltetőre e rendeletnek az átviteli rendszerirányítóra vonatkozó rendelkezéseit kell alkalmazni azzal, hogy az átviteli rendszerirányító alatt – a 99–99/B. § rendelkezéseit kivéve – az átviteli rendszerüzemeltetőt kell érteni."

17. § A Vhr. 91. § (2) bekezdése helyébe a következő rendelkezés lép:

„(2) A VET 96–97. §-a szerint kiszabható bírság felső határa a következő összegek közül a magasabb:

a) az engedélyes engedélyköteles tevékenységéből származó, tárgyévet megelőző évi nettó árbevételének 1%-a,

b) százmillió forint, vagy

c) átviteli rendszerirányító esetén az átviteli rendszerirányítási tevékenységéből származó, tárgyévet megelőző éves forgalmának 10%-a."

18. § (1) A Vhr. 113. § (1) bekezdése helyébe a következő rendelkezés lép:

„(1) Az egyetemes szolgáltató a külön jogszabály szerinti egyetemes szolgáltatási árakra vonatkozó javaslatához a (2) bekezdésben meghatározott dokumentumokat köteles mellékelni."

(2) A Vhr. 113. § (3) bekezdése helyébe a következő rendelkezés lép:

„(3) A Hivatal az egyetemes szolgáltató által alkalmazni javasolt árakat előzetesen a (2) bekezdés szerint benyújtott dokumentumok figyelembevételével vizsgálja meg."

19. § A Vhr. 114. § (4) bekezdése helyébe a következő rendelkezés lép:

„(4) A számla a tárgyhónapra vonatkozó hiteles adatokon alapul. A számla tartalmazza a kötelezett teljes tárgyhavi fizetési kötelezettségét, a VET 147. § (1) bekezdésében előírt jogcímek szerinti részletezésben."

20. § A Vhr. 116. § (1) és (2) bekezdése helyébe a következő rendelkezés lép:

„(1) A Hivatal az Európai Szabályozó Hatóságok Szövetsége tagjainak a nemzetközi együttműködés keretében feladataik ellátásához szükséges, személyes adatnak nem minősülő adatot adhat át, és ezektől a szervezetektől a feladatai ellátásához szükséges adatokat, információkat kérhet.

(2) A villamos energia piac regionális és európai szintű harmonizációja érdekében a villamos energia belső piacára vonatkozó közös szabályokról és a 2003/54/EK irányelv hatályon kívül helyezéséről szóló, 2009. július 13-i 2009/72/EK európai parlamenti és tanácsi irányelv alapján évente benyújtandó nemzeti jelentést a Hivatal készíti."

21. § A Vhr. „Az Európai Unió jogának való megfelelés" alcíme helyébe a következő rendelkezés lép:

„Az Európai Unió jogának való megfelelés

130. § (1) E rendelet

a) a villamos energia belső piacára vonatkozó közös szabályokról és a 2003/54/EK irányelv hatályon kívül helyezéséről szóló, 2009. július 13-i 2009/72/EK európai parlamenti és tanácsi irányelvnek,

b) a villamosenergia-ellátás biztonságát és az infrastrukturális beruházások védelmét célzó intézkedésekről szóló, 2006. január 18-i 2005/89/EK európai parlamenti és a tanácsi irányelvnek,

c) 1. § 17–21. pontja, 14/A. §-a, 21/A. §-a és 23/A. §-a az energia-végfelhasználás hatékonyságáról és az energetikai szolgáltatásokról, valamint a 93/76/EGK tanácsi irányelv hatályon kívül helyezéséről szóló, 2006. április 5-i 2006/32/EK európai parlamenti és tanácsi irányelv 3. cikk b), e), g), h) és l) pontjának, 6. cikk (2)–(3) bekezdésének, valamint 13. cikk (1)–(3) bekezdésének,

d) 24. számú melléklet VI. alcíme az ipari végfelhasználók által fizetendő gáz- és villamosenergia-árak átláthatóságának javítását célzó közösségi eljárásról szóló, 2008. október 22-i 2008/92/EK európai parlamenti és tanácsi irányelv 1–3. cikkének, I. és II. mellékletének,

e) 24. számú melléklet III. alcíme a megújuló energiaforrásból előállított energia támogatásáról, valamint a 2001/77/EK és a 2003/30/EK irányelv módosításáról és azt követő hatályon kívül helyezéséről szóló, 2009. április 23-i 2009/28/EK európai parlamenti és tanácsi irányelv 4. cikk (2)–(4) bekezdésének, 5. cikk (2) bekezdésének, 6–8. cikkének, 9. cikk (4) bekezdésének, 10. cikk (1)–(2) bekezdésének, 11. cikk (1) bekezdésének, 19. cikk (2) bekezdésének, 22. cikkének és 27. cikk (2) bekezdésének,

f) 24. számú melléklet VI. alcíme az ipari végfelhasználók által fizetendő gáz- és villamosenergia-árak átláthatóságának javítását célzó közösségi eljárásról szóló, 2008. október 22-i 2008/92/EK európai parlamenti és tanácsi irányelv 1–3. cikkének és II. mellékletének,

g) 24. számú melléklet VII. alcíme a Tanács 77/706/EGK határozatának végrehajtására vonatkozó részletes szabályok megállapításáról szóló, 1979. június 15-i 79/639/EGK európai bizottsági határozat 10. cikk (1)–(2) bekezdésének és 11. cikkének,

h) 24. számú melléklet VIII. alcíme a tagállamok minimális kőolaj- és/vagy kőolajtermék-készletezési kötelezettségéről szóló, 2006. július 24-i 2006/67/EK tanácsi irányelv 4. cikk (1) bekezdésének, 7. cikk (1)–(2) bekezdésének, 10. cikk (3) bekezdésének,

i) 24. számú melléklet IX. alcíme a kőolaj beszerzési költségeivel és a kőolajtermékek fogyasztói árával kapcsolatos információcsere és konzultáció közösségi eljárásáról szóló, 1999. április 22-i 1999/280/EK tanácsi határozat 1. és 3. cikkének és

j) 24. számú melléklet XI. alcíme a szénhidrogének kutatására, feltárására és kitermelésére vonatkozó engedélyek megadásának és felhasználásának feltételeiről szóló, 1994. május 30-i 94/22/EK európai parlamenti és tanácsi irányelv 8. cikk (1) bekezdésének, valamint 9. és 14. cikkének

való megfelelést szolgálja.

(2) E rendelet

a) a villamos energia határokon keresztül történő kereskedelme esetén alkalmazandó hálózati hozzáférési feltételekről és az 1228/2003/EK rendelet hatályon kívül helyezéséről szóló, 2009. július 13-i 714/2009/EK európai parlamenti és tanácsi rendelet,

b) 24. számú melléklet IV–V. alcíme

ba) az Európai Unión belüli energiaipari infrastruktúrát érintő beruházási projekteknek a Bizottság részére való bejelentéséről és a 736/96/EK rendelet hatályon kívül helyezéséről szóló, 2010. június 24-i 617/2010/EU, Euratom európai tanácsi rendelet, és

bb) az Európai Unión belüli energiaipari infrastruktúrát érintő beruházási projekteknek a Bizottság részére való bejelentéséről szóló 617/2010/EU, Euratom tanácsi rendelet végrehajtásáról szóló, 2010. szeptember 21-i 833/2010/EU, Euratom európai bizottsági rendelet, és

c) 24. számú melléklet X. alcíme a kőolaj importja és szállítása közösségi nyilvántartásának bevezetéséről szóló, 1995. december 20-i 2964/95/EK európai tanácsi rendelet

végrehajtásához szükséges rendelkezéseket állapítja meg."

22. § (1) A Vhr. 1. számú melléklete e rendelet 1. melléklete szerint módosul.

(2) A Vhr. 2. számú melléklete e rendelet 2. melléklete szerint módosul.

(3) A Vhr. 24. számú melléklete helyébe e rendelet 3. melléklete lép.

23. § (1) A Vhr. 1. § (1) bekezdés 2. pontjában a „kazán vagy erőgép és generátor," szövegrész helyébe a „kazán, erőgép és generátor, illetve erőgép és generátor" szöveg, 1. § (1) bekezdés 9. pontjában a „kiserőmű" szövegrész helyébe a „nem engedélyköteles kiserőmű" szöveg, 6. § (1) bekezdésében a „mérlegkörök" szövegrész helyébe a „mérlegkör-felelősök" szöveg, 6. § (2) bekezdésében a „piaci szereplők" szövegrész helyébe a „pénzügyi biztosíték nyújtására kötelezett" szöveg, 7. § (6) bekezdésében az „az erőmű, " szövegrész helyébe az „a termelői engedélyes, felhasználó," szöveg, 7. § (7) bekezdésében a „tehet" szövegrész helyébe a „tesz" szöveg, 7. § (8) bekezdésében a „szerződést köt" szövegrész helyébe az „az üzletszabályzatában meghatározott szerződésminta alapján szerződést köt" szöveg, 8. § (1) bekezdésében a „köteles gondoskodni" szövegrész helyébe a „köteles gondoskodni a működési engedélye hatálya alá tartozó" szöveg, 8. § (2) bekezdésében az „A hálózati engedélyes" szövegrész helyébe az „Az átviteli rendszerüzemeltető és az elosztó" szöveg, 8. § (4) bekezdésében az „elosztó hálózati engedélyes (a továbbiakban: elosztó)" szövegrész helyébe az „elosztó" szöveg, a „teljesítményéről" szövegrész helyébe a „névleges teljesítőképességéről" szöveg lép.

(2) A Vhr. 14. § (3) bekezdésében a „köteles" szövegrész helyébe az „azok rendelkezésre állásától számított 3 napon belül köteles" szöveg, 16. § (3) bekezdés a) pontjában a „profilgörbén" szövegrész helyébe a „profilon" szöveg, 17. §-ában a „profil-görbéket" szövegrész helyébe a „profilokat" szöveg, a „profil-görbék" szövegrész helyébe a „profilok" szöveg, 18. § (2) bekezdésében a „16. § (2) bekezdés b) pontja" szövegrész helyébe a „16. § (3) bekezdés b) pontja" szöveg, 19. §-ában a „rendszerhasználati díjak megállapításáról szóló miniszteri rendeletben" szövegrész helyébe a „Hivatal határozatában" szöveg, 21/A. § (2) bekezdés a) pontjában a „nyitó" szövegrész helyébe a „kezdő" szöveg lép.

(3) A Vhr. 24. § (2) bekezdésében a „fogyasztót a védendő fogyasztókat” szövegrész helyébe a „lakossági fogyasztót a szociálisan rászoruló fogyasztókat” szöveg, 24. § (9) bekezdésében a „(8) bekezdés” szövegrész helyébe a „VET 47. § (7) bekezdés c) pontja” szöveg lép.

(4) A Vhr. 83. § (2) bekezdésében a „VET 93. § (1) bekezdésében” szövegrész helyébe a „VET 93. § (2) bekezdésében” szöveg lép.

(5) A Vhr. 113. § (2) bekezdésében a „kérelemben” szövegrész helyébe a „javaslatban” szöveg, a „kérelemhez” szövegrész helyébe a „javaslathoz” szöveg, 114. § (5) bekezdésében a „számlákat” szövegrész helyébe a „számlát” szöveg, az „5 munkanap” szövegrész helyébe az „5. munkanap” szöveg, 114. § (6) bekezdésében a „számlákra” szövegrész helyébe a „számlára” szöveg lép.

24. § (1) Hatályát veszti a Vhr. 1. § (1) bekezdés 4–5. pontja, 1. § (1) bekezdés 7–8. pontja, 1. § (1) bekezdés 13. pontja, 1. § (1) bekezdés 14. pontjában az „a hálózati csatlakozási szerződésben foglaltak szerint” szövegrész, 3. §-a, 6. § (1) bekezdésében a „ , villamosenergia-kereskedő, vagy egyetemes szolgáltató” szövegrész, 7. § (1) bekezdésének utolsó mondata, 7. § (3) bekezdésében az „éves vagy” szövegrész, az „egy évnél rövidebb” szövegrész.

(2) Hatályát veszti a Vhr. 10. § (1) bekezdésében a „kapacitások és” szövegrész, 14. § (1) bekezdése, 15. § (2) bekezdése, 24. § (4)–(8) bekezdése, 24. § (11) bekezdése, 24. § (12) bekezdésében az „és a lakossági fogyasztó személyében változás következett be” szövegrész, 25. § (5) bekezdése, 27. §-ában a „ , származékos, valamint opciós” szövegrész, 30. § (6) bekezdése, 32. § (1) bekezdése, 32. § (5) bekezdése, 47. § (2) bekezdés b) pontja.

(3) Hatályát veszti a Vhr. 52. § (2) bekezdése, 53. § (3) bekezdése, 59. § (2) bekezdésében a „ , vagy a VET 6. § (2) bekezdése által előírt feltételeket tudja teljesíteni” szövegrész, 67. § (5) bekezdése.

(4) Hatályát veszti a Vhr. 113/A. § (4) bekezdése, 114. § (2) bekezdésében a „két alkalommal” szövegrész, 114. § (3) bekezdése.

2. A földgázellátásról szóló 2008. évi XL. törvény rendelkezéseinek végrehajtásáról szóló 19/2009. (I. 30.) Korm. rendelet módosítása

25. § A földgázellátásról szóló 2008. évi XL. törvény rendelkezéseinek végrehajtásáról szóló 19/2009. (I. 30.) Korm. rendelet (a továbbiakban: Get. Vhr.) 3. §-a a következő (3) bekezdéssel egészül ki:

„(3) Szállítóvezeték az előírt műszaki-biztonsági, pénzügyi és gazdasági feltételek megtartása mellett, a Hivatal által kiadott működési engedély alapján, a bányafelügyelet hatáskörébe tartozó sajátos építményekre vonatkozó egyes építésügyi hatósági eljárások szabályairól szóló jogszabályban foglaltak szerint létesíthető. A szállítóvezetéket – a GET 121/I. § szerinti független rendszerüzemeltetőt kivéve – csak az a földgázszállító üzemeltetheti, akinek az a működési engedélyében szerepel.”

26. § A Get. Vhr. 24. § (3) bekezdése helyébe a következő rendelkezés lép:

„(3) Ha a lakossági fogyasztó a földgázelosztónál szociálisan rászorulóként kezdeményezte a védendő fogyasztói nyilvántartásba történő felvételét, a nyilvántartásba történő felvételig, vagy annak megtagadásáig a kikapcsolási folyamatot a földgázelosztó felfüggeszti. Ez esetben a kikapcsolásra csak a nyilvántartásba való felvétel megtagadását követően kerülhet sor.”

27. § A Get. Vhr. a 26. §-át követően a következő alcímmel egészül ki:

„Kereskedőváltás

26/A. § (1) Ha a földgázkereskedő a GET 31/B. § (1) bekezdés b) pontja szerinti értesítést küld a felhasználónak – így különösen a felmondás benyújtásának időpontjáig lejárt tartozásról –, a földgázkereskedő köteles részletesen tájékoztatni a felhasználót a nem teljesített szerződéses feltételekről és azok teljesítésének módjáról.

(2) Ha felhasználó a felmondáshoz szükséges szerződési feltételeket teljesítette, a földgázkereskedő a teljesítésről való tudomásszerzést követően haladéktalanul írásban visszaigazolást küld a GET 31/B. § (1) bekezdés a) pontja szerint, és ezzel egyidejűleg teljesíti a GET 31/B. § (4) bekezdése szerinti bejelentési kötelezettségét.

(3) A kereskedőváltással érintett földgázkereskedők a GET 31/B. § (4) bekezdése szerinti bejelentést az ÜKSZ szerinti részletes adattartalommal és formátumban kötelesek a rendszerüzemeltető felé megtenni.

(4) A rendszerüzemeltetők kötelesek az ÜKSZ részeként kereskedőváltás esetére a kapacitáslekötési szerződések megkötésére és módosítására egységes eljárásrendet kidolgozni és alkalmazni.

(5) Ha a rendszerüzemeltető a korábbi vagy az új földgázkereskedő (3) bekezdés szerinti adatközlésének hibája miatt a kereskedőváltásból eredő kötelezettségeit nem tudja végrehajtani, köteles dokumentálható módon egyeztetni az érintett földgázkereskedőkkel az érintett adat kijavításáról vagy pótlásáról úgy, hogy a GET 31/B. § (4) bekezdés szerinti kötelezettségét határidőben teljesíteni tudja.

(6) A rendszerüzemeltető kereskedőváltás esetén köteles térítésmentesen gondoskodni a fogyasztásmérő leolvasásáról, távleolvasható mérővel rendelkező felhasználók esetén a földgáz-kereskedelmi szerződés megszűnésének időpontjában, egyéb felhasználó esetén a földgáz-kereskedelmi szerződés megszűnésétől számított legkésőbb 7. napig. A rendszerüzemeltető az elszámoláshoz szükséges adatokat a leolvasást követő 3 napon belül a korábbi és az új földgázkereskedővel is közli, amely alapján a korábbi földgázkereskedő köteles végszámlát kibocsátani a földgáz-kereskedelmi szerződés megszűnésétől számított 20 napon belül. A rendszerüzemeltető a nem távleolvasható mérővel rendelkező felhasználó esetén a záró mérőállást a leolvasás alapján arányosítással határozza meg. A korábbi földgázkereskedő által kiállított végszámlán szereplő záró mérőállás az új földgázkereskedő által kiállított első számla kezdő mérőállásával azonos.

26/B. § (1) A GET 31/C. § (5) bekezdése szerinti pénzügyi biztosíték összege a felhasználó előző évi adatai alapján kiszámított egyhavi átlagfogyasztásának a szerződés megkötésekor érvényes, a földgázkereskedő által alkalmazott áron számított ellenértéke. Az adatokat a rendszerüzemeltető a felhasználó hozzájárulásával köteles a földgázkereskedőnek átadni.

(2) Ha a felhasználó a kereskedőváltással kapcsolatos kötelezettségeit – így különösen a GET 31/B. § (1) bekezdés b) pontja szerinti szerződési feltételeket – teljesítette, de valamely érintett földgázkereskedő vagy rendszerüzemeltető nem teljesíti a kereskedőváltással kapcsolatos kötelezettségeit, és emiatt a kereskedőváltás nem jön létre, a felhasználó korábbi földgáz-kereskedelmi szerződése változatlan feltételekkel hatályban marad. A kereskedőváltással kapcsolatos kötelezettségeket nem teljesítő földgázkereskedő vagy rendszerüzemeltető – a kereskedőváltás meghiúsulása miatt – köteles az érintettek kárát és költségét kamatokkal együtt megtéríteni.

(3) Kereskedőváltás esetén a felhasználó vagy a vele szerződést kötő új földgázkereskedő a gázév végéig köteles a korábbi földgázkereskedő által az ellátása érdekében a rendszerüzemeltetőknél lekötött és a szerződés megszűnését követően ismételten rendelkezésére bocsátott kapacitást – a (4) bekezdés szerinti eltéréssel – lekötni. A szállítói és elosztói kapacitás esetében a kapacitásdíjat a gázév végéig, tárolási kapacitás esetében a tárolási év végéig időarányosan kell megfizetni.

(4) A felhasználóval szerződést kötő új földgázkereskedő a (3) bekezdés szerinti kereskedőváltás esetén részben vagy egészben megtagadhatja a rendelkezésre bocsátott szállítói, illetve tárolói kapacitás átvételét és lekötését.

(5) A (4) bekezdés alkalmazása esetén a földgáz rendszerhasználati díjakat

a) az új földgázkereskedő az általa átvett és lekötött kapacitás után,

b) a korábbi földgázkereskedő a tőle át nem vett és az új földgázkereskedő által le nem kötött kapacitás után

fizeti meg. Az új földgázkereskedő által át nem vett és le nem kötött kapacitás után fizetendő földgáz rendszerhasználati díj nem hárítható át a felhasználóra.

(6) A felhasználó vagy az érintett földgázkereskedő a kereskedőváltás miatti kapacitásátadási egyeztetések meghiúsulása esetén írásban kérelmet nyújthat be a Hivatalhoz. A kérelemhez mellékelni kell az érintett rendszerüzemeltetővel és a földgázkereskedővel folytatott – az egyeztetés lényeges dokumentumait tartalmazó – levelezést, valamint a kérdéses kapacitásra vonatkozó igény megalapozottságának igazolását. Az engedélyesek kötelesek az eljárásról szóló értesítésben megjelölt határidőben a Hivatal által kért tájékoztatást megadni, a kapacitás átadásának elutasítását megindokolni. A Hivatal 15 napon belül dönt a kérelem tárgyában."

28. § A Get. Vhr. 36. § (3) bekezdése helyébe a következő rendelkezés lép:

„(3) A GET 114. § (13) bekezdése szerinti fióktelep működésére vonatkozó kérelmet az anyavállalat nyújtja be."

29. § A Get. Vhr. 57. § (1) bekezdése helyébe a következő rendelkezés lép:

„(1) A szociálisan rászoruló fogyasztó legkésőbb a második fizetési felszólításban megjelölt fizetési határidőig kérheti részletfizetési kedvezmény, illetve fizetési haladék alkalmazását. A fizetési felszólításokban erre a szociálisan rászoruló fogyasztó figyelmét fel kell hívni. A földgázkereskedő a szociálisan rászoruló fogyasztó fizetési kedvezményre vonatkozó kérelmét 15 napon belül érdemben köteles megválaszolni. A kérelem elbírálásáig a szociálisan rászoruló fogyasztó nem kapcsolható ki."

30. § A Get. Vhr. 95–97. §-a helyébe a következő rendelkezések lépnek:

„95. § A Hivatal a GET 81. § (2)–(3) bekezdése szerinti adatbázis felépítését legalább 5 évente felülvizsgálja, amelynek során a szállítási rendszerirányító köteles a Hivatallal együttműködni.

96. § (1) A rendszerhasználó – azon rendszerüzemeltetők részére, amelyek rendszerére az általa ellátott felhasználók csatlakoznak – tájékoztató jelleggel minden évben legkésőbb június 30-ig megadja a felhasználók várható 10 éves kapacitásigényét az első 5 évre éves, azt követően 5 éves megosztásban.

(2) A rendszerüzemeltető évente az igénybejelentések alapján köteles elvégezni a rendszer technikai rendelkezésre állásának számításos ellenőrzését. Az ellenőrzés során figyelembe kell venni, hogy a nyilvántartott szerződéses és nyilvántartásba vételt kezdeményező felhasználók ellátása legalább –12 °C-ig fenntartható legyen.

(3) A rendszerüzemeltető minden év augusztus 31-ig

a) elvégzi a GET 82. § (1) bekezdés szerinti kapacitás-felülvizsgálatot, és

b) a fejlesztési javaslatát a szállítási rendszerirányítónak megküldi.

(4) A fejlesztési javaslatnak tartalmaznia kell a kapacitásigény indokolását, az elvégzett érzékenységi vizsgálatokat, a javasolt fejlesztéseket és azok hatásait, valamint a becsült fejlesztési költségeket kiemelt figyelemmel a szigetüzemben működő rendszerekre.

(5) A szállítási rendszerirányító a GET 82. § (2) bekezdés szerinti összehangolt kapacitás-felülvizsgálat eredményét és a 10 éves fejlesztési tervet minden év december 31-ig küldi meg a Hivatalnak.

97. § (1) A Hivatal a GET 83. § (3) bekezdésében meghatározott 10 éves fejlesztési terv jóváhagyására irányuló eljárásában a GET 83. § (1) és (2) bekezdésében foglaltakon túlmenően figyelembe veszi

a) a hidraulikai illeszkedést,

b) a fejlesztési igény indokoltságát,

c) az egyes beruházásoknál a kapcsolódó rendszerüzemeltető véleményét,

d) az egyes fejlesztések esetében a teljes költségtartalmat,

e) a fejlesztés tarifarendszerbe illeszthetőségét, és

f) határkeresztező beruházások esetében az érintett országok hatóságainak véleményét.

(2) A GET 83. § (3) bekezdése szerint jóváhagyott 10 éves fejlesztési terv alapján a Hivatal kötelezettség vállaló nyilatkozat tételére szólítja fel a rendszerüzemeltetőket az első 3 évben megkezdeni szándékozott fejlesztéseik vállalására. A nyilatkozatnak tartalmaznia kell a GET 83. § (4) bekezdése szerinti működési engedély módosítás benyújtásának vállalt határidejére, a munkálatok megkezdésének időpontjára, a részhatáridőkre és a véghatáridőre vonatkozó kötelezettséget. A Hivatal az engedélymódosítás során a nyilatkozatban vállalt határidőket kötelezettségként előírja.

(3) A Hivatal indokolt esetben jogosult

a) a 10 éves fejlesztési tervben előírt határidők és feltételek esetében hivatalból,

b) a nyilatkozatban vállalt, valamint az engedélyben előírt határidők és feltételek esetében az engedélyes kérelmére a határidőket és feltételeket módosítani, amelyhez kikéri a szállítási rendszerirányító véleményét.

(4) Ha a Hivatal a GET 83/A. § (1) bekezdése szerint pályázatot ír ki, indokolt esetben eltérhet a jóváhagyott 10 éves fejlesztési tervben, valamint az adott beruházást jóváhagyó működési engedélyt módosító határozatban foglalt feltételektől. A pályázati kiírásban meg kell határozni a tarifamegosztás szabályait.

(5) Ha a fejlesztési pályázat nyertese a rendszerüzemeltetővel a rendszerhasználati díj megosztásában nem állapodik meg, a Hivatal jogosult a megosztást meghatározni. A Hivatal az érintett rendszer költség felülvizsgálatakor – függetlenül a rendszerhasználati díj megosztásától – úgy jár el, mintha a rendszer egy rendszerüzemeltető tulajdona lenne.

(6) Ha a 10 éves fejlesztési tervben meghatározott határidő nem tartható, a Hivatal kötelezésére a szállítási rendszerirányító köteles vizsgálni szűkület kezelési technika bevezetését, és szükség esetén azt az ÜKSZ-ben rögzíteni. Az ÜKSZ módosítását a Hivatal saját hatáskörben hivatalból elvégzi.”

31. § (1) A Get. Vhr. 24. § (9) bekezdésében a „(8) bekezdés” szövegrész helyébe a „GET 29. § (3) bekezdés c) pontja” szöveg, 24. § (10) bekezdésében a „felmondja” szövegrész helyébe a „felmondhatja” szöveg, 36. § (1) bekezdésében a „szervezett földgázpiac működtetésére vonatkozó engedélyt kérelmezőnek” szövegrész helyébe a „szervezett földgázpiaci engedélyesnek” szöveg, 37. § (6) bekezdésében a „továbbá az energiaellátáshoz kapcsolódó egyéb terméktípusnak” szövegrész helyébe a „továbbá más energiahordozónak, az energiaellátáshoz kapcsolódó egyéb terméktípusnak” szöveg, 38. § (1) bekezdésében az „az engedélyesekkel” szövegrész helyébe az „a szállítási rendszerirányítóval” szöveg, 38. § (3) bekezdésében a „szervezett földgázpiaci szabályzat rendelkezései” szövegrész helyébe a „szervezett

földgázpiacon folyó kereskedés szabályait tartalmazó szervezett földgázpiaci szabályzat rendelkezései" szöveg, valamint a „törvényi" szövegrész helyébe a „jogszabályi" szöveg, 152. §-ában a „2011. július 1-jéig" szövegrész helyébe a „2011. október 1-jéig" szöveg lép.

(2) Hatályát veszti a Get. Vhr. 24. § (4)–(8) és (11) bekezdése, 37. § (1)–(4) bekezdése, 38. § (2) bekezdése, 51–52. §-a és az azt megelőző alcím címe, 58. § (1) és (5) bekezdése, 73. § (1) bekezdése, valamint 2. számú melléklet 8. §-a.

32. § A Get. Vhr. a következő 164/B. §-sal egészül ki:

„164/B. § A 26/B. § (5) bekezdésének rendelkezéseit a villamos energiáról szóló 2007. évi LXXXVI. törvény egyes rendelkezéseinek végrehajtásáról szóló 273/2007. (X. 19.) Korm. rendelet és a földgázellátásról szóló 2008. évi XL. törvény rendelkezéseinek végrehajtásáról szóló 19/2009. (I. 30.) Korm. rendelet módosításáról szóló 100/2011. (VI. 29.) Korm. rendelet hatálybalépésekor folyamatban lévő kereskedőváltás esetén is alkalmazni kell."

33. § A Get. Vhr. 168. §-a helyébe a következő rendelkezés lép:

„168. § (1) E rendelet

a) a földgáz belső piacára vonatkozó közös szabályokról és a 2003/55/EK irányelv hatályon kívül helyezéséről szóló 2009. július 13-i 2009/73/EK európai parlamenti és tanácsi irányelvnek, és

b) az energia-végfelhasználás hatékonyságáról és az energetikai szolgáltatásokról, valamint a 93/76/EGK tanácsi irányelv hatályon kívül helyezéséről szóló, 2006. április 5-i 2006/32/EK európai parlamenti és tanácsi irányelv 3. cikk b), e), g), h) és l) pontjának, 6. cikk (2)–(3) bekezdésének, valamint 13. cikk (1)–(3) bekezdésének [1. § (1) bekezdés 23–27. pont, 8/A. §, 23/A. §, 28/A. § és 115/A. §]

való megfelelést szolgálja.

(2) Ez a rendelet a földgázszállító-hálózatokhoz való hozzáférés feltételeiről és az 1775/2003/EK rendelet hatályon kívül helyezéséről szóló, 2009. július 13-i 715/2009/EK európai parlamenti és tanácsi rendelet végrehajtásához szükséges rendelkezéseket állapítja meg."

34. § Ez a rendelet 2011. július 1-jén lép hatályba.

Orbán Viktor s. k.,
miniszterelnök

1. melléklet a 100/2011. (VI. 29.) Korm. rendelethez

1. A Vhr. 1. számú melléklet 3. § (6) bekezdése a következő f) ponttal egészül ki:

   (Amennyiben a fogyasztó az igénybejelentésben a hálózati csatlakozási és hálózathasználati szerződés megbízottként történő kezelését nem kéri, a tájékoztatásnak legalább az alábbiakat kell tartalmaznia:)

   „f) az egyetemes szolgáltató főbb adatait (társaság neve, székhelye, engedélyének száma, honlapjának címe, ügyfélszolgálatának címe és nyitvatartási ideje, az igénybejelentés ügyintézőjének elérhetősége), az egyetemes szolgáltató üzletszabályzatának internetes elérési útvonalát;"

2. A Vhr. 1. számú melléklet „A felhasználó felhasználási helyében, valamint a részére villamos energiát értékesítő engedélyes személyében beállt változás" alcímének helyébe a következő rendelkezés lép:

   „A felhasználó felhasználási helyében, valamint a részére villamos energiát értékesítő engedélyes személyében beállt változás

   7. § (1) A felhasználó a villamosenergia-vásárlási szerződés felmondásával egyidejűleg a hálózathasználati szerződését is köteles a VHSz rendelkezései szerint megszüntetni.

   (2) Amennyiben az egyetemes szolgáltató a felhasználó hálózathasználati szerződését megbízottként kezeli, úgy a hálózathasználati szerződés megszüntetésére a felhasználó az egyetemes szolgáltatónak köteles megbízást adni."

3. A Vhr. 1. számú melléklet 10. § (1) bekezdése helyébe a következő rendelkezés lép:

   „(1) A felhasználó a számla ellen az egyetemes szolgáltatónál kifogást emelhet. A kifogás bejelentésének a számla kiegyenlítésére csak akkor van halasztó hatálya, ha a számlán feltüntetett mennyiség az előző év azonos időszakában elszámolt mennyiség 150%-át meghaladja."

4. A Vhr. 1. számú melléklet 10. § (3) bekezdése helyébe a következő rendelkezés lép:
„(3) Ha a felhasználót a kifogás alapján visszatérítés illeti meg, az egyetemes szolgáltató a felhasználóval a 9. § (5)–(6) bekezdésében foglaltak szerint számol el.”
5. A Vhr. 1. számú melléklet 1. §-ában az „egyetemes szolgáltatásra jogosult felhasználó” szövegrész helyébe az „egyetemes szolgáltatásra jogosult felhasználó (e melléklet alkalmazásában a továbbiakban: felhasználó) ” szöveg, 3. § (1) bekezdésében a „bizományosként” szövegrész helyébe a „megbízottként” szöveg, 3. § (4) bekezdésében az „a jelen törvény” szövegrész helyébe az „e rendelet” szöveg, 3. § (6) bekezdésében a „bizományosként” szövegrész helyébe a „megbízottként” szöveg, 3. § (7) bekezdésében a „bizományosként” szövegrészek helyébe a „megbízottként” szöveg, az „a)–e) pontjain” szövegrész helyébe az „a)–f) pontjain” szöveg, a „10. §-ának (7) bekezdésében” szövegrész helyébe a „10. § (8) bekezdésében” szöveg, 4. § (7) bekezdésében a „bizományosként” szövegrészek helyébe a „megbízottként” szöveg, 9. § (5) bekezdés a) pontjában a „számlá(k)ban” szövegrész helyébe a „számlában” szöveg lép.
6. Hatályát veszti a Vhr. 1. számú melléklet 2. § (2) bekezdése.

2. melléklet a 100/2011. (VI. 29.) Korm. rendelethez

1. A Vhr. 2. számú melléklet 19. §-a a következő (11) bekezdéssel egészül ki:
„(11) A hálózati engedélyes köteles az elszámolási időszak utolsó napjára elszámoló számlát, a hálózathasználati vagy villamosenergia-vásárlási szerződés megszűnése esetén a szerződés időtartamának utolsó napjára végszámlát kibocsátani, és a felhasználóval elszámolni, mely magában foglalja a tételes pénzügyi elszámolást is. Ennek részletes szabályait a hálózati engedélyes üzletszabályzata tartalmazza.”
2. A Vhr. 2. számú melléklet 3. § (1) bekezdésében a „külön jogszabályban” szövegrész helyébe a „Hivatal határozatában” szöveg, 10. § (3) bekezdésében a „bizományosként” szövegrész helyébe a „megbízottként” szöveg, 19. § (1) bekezdésében a „rendeletben” szövegrész helyébe a „rendeletben és a Hivatal határozatában” szöveg, 19. § (4) bekezdésében a „VET. 142. §-ában foglalt rendelkezés alapján megállapított árat (díjat)” szövegrész helyébe a „Hivatal határozatában meghatározott díjat” szöveg, 19. § (5) bekezdésében az „az elszámolási időszakra vonatkozóan a (4) bekezdés szerinti árat és díjat” szövegrész helyébe az „a (4) bekezdés szerinti díjat az elszámolási időszakra” szöveg, 20. § (1) bekezdésében a „számla összege” szövegrész helyébe a „számlán elszámolt villamos energia mennyiség” szöveg, az „időszakára vetített díj 200%-át” szövegrész helyébe az „időszakában elszámolt villamos energia mennyiség 150%-át” szöveg, 20. § (3) bekezdésében a „készpénzben kifizetni” szövegrész helyébe a „kifizetni” szöveg lép.
3. Hatályát veszti a Vhr. 2. számú melléklet 2. § (2) bekezdés a) pontja, 2. § (2) bekezdés e) pontja, 20. § (3) bekezdésében a „vagy a rendszerhasználó fizetési számlájára visszautalni.” szöveg.

3. melléklet a 100/2011. (VI. 29.) Korm. rendelethez

„24. számú melléklet a 273/2007. (X. 19.) Korm. rendelethez

Az Európai Unió szervei felé teljesítendő jelentéstétel és adatszolgáltatás rendje

	A	B	C	D	E	F
1.	24. számú melléklet a 273/2007. (X.19.) Korm. rendelethez					
2.	Az Európai Unió felé teljesítendő adatszolgáltatás rendje					
3.		EU jogszabály címe	Jogszabályi hely	Adatszolgáltatási, jelentéstételi kötelezettség	Határidő	A jelentéstételért felelős államigazgatási szerv
4.	I.	Az Európai Parlament és a Tanács 714/2009/EK rendelete (2009. július 13.) a villamos energia határokon keresztül történő kereskedelme esetén alkalmazandó hálózati hozzáférési feltételekről és az 1228/2003/EK rendelet hatályon kívül helyezéséről	17. cikk (7) bekezdés	Minden egyes, a 17. cikk (1), (2) és (3) bekezdése szerinti mentességhez kapcsolódó mentességi kérelem egy példányát haladéktalanul el kell juttatni az Ügynökségnek és a Bizottságnak; a 17. cikk (1), (2) és (3) bekezdése szerinti mentességről szóló határozatot a helyzettől függően az érintett szabályozó hatóság vagy az Ügynökség haladéktalanul megküldi a Bizottságnak a határozat szempontjából minden egyéb lényeges információval együtt.	amikor kérelem érkezik azonnal; amikor ilyen döntés születik azonnal	Magyar Energia Hivatal
5.			20. cikk (1) és (2) bekezdés	TSO-k közötti kompenzációs mechanizmus.	2004. július 1-től rendszeresen	Magyar Energia Hivatal
6.			22. cikk (1) bekezdés	2004. július 1-ig értesíteni kell a Bizottságot az 1228/2003/EK rendeletben meghatározott rendelkezéseknek megfelelő szabályokról, valamint haladéktalanul be kell jelenteni minden későbbi, ezeket érintő módosítást; 2011. március 3-ig értesíteni kell a Bizottságot az 1228/2003/EK rendeletben meghatározott rendelkezéseknek nem megfelelő szabályokról, valamint haladéktalanul be kell jelenteni minden későbbi, ezeket érintő módosítást.	2004. július 1., 2011. március 3., valamint minden későbbi, ezeket érintő módosítás esetén	Magyar Energia Hivatal
7.	II.	Az Európai Parlament és a Tanács 2009/72/EK irányelve (2009. július 13.) a villamos energia belső piacára vonatkozó közös szabályokról és a 2003/54/EK irányelv hatályon kívül helyezéséről	3. cikk (15) bekezdés	Tájékoztatni kell a Bizottságot minden olyan intézkedésről, amelyet az egyetemes szolgáltatási és közszolgáltatási kötelezettségek teljesítése érdekében hoztak – beleértve a fogyasztóvédelmet és a környezetvédelmet is – , valamint azok belföldi és nemzetközi versenyre gyakorolt lehetséges hatásairól.	kétévente	Magyar Energia Hivatal, Nemzeti Fogyasztóvédelmi Hatóság, Vidékfejlesztési Minisztérium

8.			4. cikk	Az ellátás biztonságának figyelemmel kísérése eredményeképpen tett megállapításokat, és az azoknak megfelelően meghozott vagy tervezett intézkedéseket körvonalazó jelentést haladéktalanul továbbítani kell a Bizottságnak. A jelentés kiterjed a belföldi piac kínálat/kereslet egyensúlyára, a várható jövőbeli kereslet szintjére és a tervezett, vagy építés alatt álló többletkapacitásokra, a hálózatok karbantartásának minőségére és szintjére, a csúcsigények kielégítésére hozott intézkedésekre, továbbá egy vagy több kereskedő esetleges üzemkiesésének kezelésére.	kétévente, július 31-ig	Magyar Energia Hivatal
9.			37. cikk (1) bekezdés e) pont	Jelentést kell készíteni az Ügynökségnek és a Bizottságnak a szabályozó hatóság saját tevékenységéről és feladatainak végrehajtásáról. Az ilyen jelentéseknek a 37. cikkben felsorolt minden egyes feladat tekintetében be kell számolniuk a megtett lépésekről és az elért eredményekről.	évente	Magyar Energia Hivatal
10.			42. cikk	Az energiapiacon fellépő hirtelen válság esetén, vagy amikor személyek biztonsága és testi épsége, készülékek, berendezések biztonsága vagy a rendszer integritása kerül veszélybe, a tagállamok ideiglenesen megtehetik a szükséges biztonsági intézkedéseket, amelyekről haladéktalanul értesíteni kell a Bizottságot és a többi tagállamot.	ilyen esemény bekövetkeztekor azonnal	Nemzeti Fejlesztési Minisztérium
11.			43. cikk (2) bekezdés	A Bizottságot értesíteni kell mindazon intézkedések meghozatalakor, amelyeket a tagállamok az egyenlő versenyfeltételek megteremtése érdekében ezen irányelv alapján hoztak.	ilyen intézkedés megtételekor	Nemzeti Fejlesztési Minisztérium
12.			49. cikk (1) bekezdés	A Bizottságot haladéktalanul értesíteni kell, amint a tagállamok hatályba léptetik azokat a törvényi, rendeleti és közigazgatási rendelkezéseket, amelyek szükségesek ahhoz, hogy ennek az irányelvnek 2011. március 3-ig megfeleljenek. A tagállamok közlik a Bizottsággal nemzeti joguknak azokat a főbb rendelkezéseit, amelyeket az ezen irányelv által szabályozott területen fogadnak el.	az irányelv átültetésekor	Nemzeti Fejlesztési Minisztérium

13.	III.	Az Európai Parlament és a Tanács 2009/28/EK irányelve (2009. április 23.) a megújuló energiaforrásból előállított energia támogatásáról, valamint a 2001/77/EK és a 2003/30/EK irányelv módosításáról és azt követő hatályon kívül helyezéséről	4. cikk (2) és (3) bekezdés	A tagállamoknak 2010. június 30-ig be kell jelenteniük a Bizottságnak a megújuló energiaforrásokra vonatkozó nemzeti cselekvési tervüket. A tagállamoknak hat hónappal a megújuló energiaforrásokra vonatkozó nemzeti cselekvési tervek esedékessége előtt előrejelzési dokumentumot kell közzétenni és megküldeni a Bizottság részére, amelyben feltüntetik a következőket: a) 2020-ig terjedő időszak vonatkozásában a tagállamnak a 6–11. cikkel összhangban más tagállamokra átruházható, megújuló energiaforrásokból előállított energia-többlettermelésének becsült mértéke az ütemterv-előirányzathoz képest, valamint a közös projektekkel kapcsolatos becsült potenciálja, b) és a 2020-ig terjedő időszak vonatkozásában a tagállam megújuló energiaforrásokból előállított energiaszükséglete azon arányának becsült értéke, amelyet a hazai termelés nem tud kielégíteni. Ez a tájékoztatás a költségekre és a haszonra, valamint a finanszírozásra vonatkozó adatokat is tartalmazhat. A tagállamok által készített jelentésekben szereplő ezen előrejelzést a 22. cikk (1) bekezdés l) és m) pontjában megállapítottaknak megfelelően frissíteni kell.	2010. június 30-ig; 2010. január 1-ig	Nemzeti Fejlesztési Minisztérium
14.			4. cikk (4) bekezdés	Az a tagállam, amelyben a megújuló energiaforrásokból előállított energia részaránya az I. melléklet B. részében lefektetett, a közvetlenül megelőző kétéves időszakban az ütemterv-előirányzatban megállapított részaránynál kevesebb, legkésőbb a következő év június 30-ig módosított megújuló energiaforrásokra vonatkozó cselekvési tervet nyújt be a Bizottsághoz, és ebben megfelelő és arányos intézkedéseket állapít meg, amelyeket ésszerű időn belül csatolni kell az I. melléklet B. részében szereplő ütemterv előirányzathoz.	2011. június 30-ig amennyiben szükséges	Nemzeti Fejlesztési Minisztérium
15.			5. cikk (2) bekezdés	A lehető leghamarabb értesíteni kell a Bizottságot, ha egy tagállam úgy véli, hogy vis maior következtében nem képes a megújuló energiaforrásokból előállított energiának az I. mellékletben szereplő táblázat harmadik oszlopában a teljes bruttó energiafogyasztás tekintetében megállapított 2020-as részarányát teljesíteni.	ilyen esemény bekövetkeztekor a lehető leghamarabb	Nemzeti Fejlesztési Minisztérium

16.			6. cikk	A tagállamok megállapodásokat köthetnek megújuló energiaforrásokból előállított, meghatározott mennyiségű energia valamely tagállamból egy másik tagállamba történő statisztikai átruházásáról. Ezen megállapodások hatálya egy vagy több évre terjedhet ki. A Bizottságot legkésőbb a megállapodások minden hatályos évének végét követően három hónappal tájékoztatni kell a megállapodásokról. A Bizottsághoz eljuttatott információnak tartalmaznia kell a szóban forgó energia mennyiségét és árát.	amennyiben ilyen megállapodás születik, úgy a megállapodás minden hatályos évének végét követő három hónapon belül	Nemzeti Fejlesztési Minisztérium
17.			7. cikk	A tagállamok közlik a Bizottsággal az ezen irányelv hatálybalépésének időpontját követően indult közös projektek keretében vagy 2009. június 25-ét követően felújított, megnövelt kapacitású létesítményekben a területükön termelt, megújuló villamos energia, fűtőenergia vagy hűtőenergia azon részarányát vagy mennyiségét, amely az ezen irányelv követelményeinek való megfelelés mérésekor úgy tekintendő, hogy egy másik tagállam összesített nemzeti célértékébe számít bele.	az irányelv hatálybalépését követően ilyen projektek indítása esetén	Nemzeti Fejlesztési Minisztérium
18.			8. cikk	A 8. cikk szerinti értesítést kibocsátó tagállam a 7. cikk (3) bekezdés d) pontjában meghatározott időszak alatti minden egyes év végét megelőző három hónapon belül értesítő levelet bocsát ki, amelyet megküld a Bizottságnak és annak a tagállamnak, amelynek javára a bejelentést tették.	a 7. cikk (3) bekezdés d) pontjában meghatározott időszak alatti minden egyes év végét megelőző három hónapon belül	Nemzeti Fejlesztési Minisztérium
19.			9. cikk (4) bekezdés	Értesíteni kell a Bizottságot a harmadik országok területén lévő létesítményekben termelt villamos energia azon részarányáról vagy mennyiségéről, amelyet a 3. cikknek való megfelelés mérése céljából úgy kell tekinteni, hogy az egy vagy két tagállam teljes nemzeti célkitűzésébe beszámít. Amennyiben egynél több tagállam érintett, e részarány vagy mennyiség tagállamok közötti eloszlásáról tájékoztatni kell a Bizottságot. A bejelentést minden olyan tagállamnak meg kell tennie, amelynek teljes nemzeti célkitűzésébe a villamos energia adott részaránya vagy mennyisége beszámítandó.	ilyen esetekben a lehető leghamarabb	Nemzeti Fejlesztési Minisztérium
20.			10. cikk (1)–(2) bekezdés	A 9. cikk szerinti értesítést kibocsátó tagállam a 9. cikk (5) bekezdés c) pontjában meghatározott időszak alatt minden egyes év végétől számított három hónapon belül értesítő levelet bocsát ki, amelyet megküld a 9. cikk (5) bekezdésének d) pontja szerint elismerő harmadik országnak és a Bizottságnak.	a 9. cikk (5) bekezdés c) pontjában meghatározott időszak alatt minden egyes év végétől számított három hónapon belül	Nemzeti Fejlesztési Minisztérium

21.			11. cikk (1) bekezdés	A tagállamok a 3. cikk szerinti kötelezettségeinek sérelme nélkül, két vagy több tagállam határozhat úgy, hogy önkéntes alapon egyesíti vagy részben összehangolja nemzeti támogatási rendszereit. Ilyen esetben az egyik részt vevő tagállam területén megújuló energiaforrásokból előállított energia egy meghatározott mennyisége beszámíthat egy másik részt vevő tagállam összesített nemzeti célértékébe, ha az érintett tagállam: a) megújuló energiaforrásból előállított energia egy meghatározott mennyiségét statisztikai átruházás keretében egy másik tagállamra ruházza a 6. cikkel összhangban; vagy b) a részt vevő tagállamok beleegyezésével olyan elosztási szabályt állapít meg, amely alapján az érintett tagállamok között elosztható a megújuló energiaforrásokból előállított energiamennyiség. A Bizottságot e szabályról legkésőbb a hatálybalépése első évének végét követő három hónappal tájékoztatni kell.	legkésőbb a szabály hatálybalépése első évének végét követő három hónapon belül	Nemzeti Fejlesztési Minisztérium
22.			18. cikk (3) bekezdés	A tagállamok intézkedéseket hoznak annak biztosítására, hogy a gazdasági szereplők megbízható információkat nyújtsanak be a bioüzemanyagokra és egyéb bio-energiahordozókra vonatkozó fenntarthatósági kritériumoknak való megfelelés ellenőrzése során, és hogy kérésre bocsássák a többi tagállam rendelkezésére az információk előállításához felhasznált adatokat. A tagállamok előírják a gazdasági szereplők számára, hogy az általuk benyújtott információk tekintetében dolgozzák ki a független audit megfelelő normáit, és mellékeljék az audit elvégzésével kapcsolatos bizonyítékokat. Az audit során meg kell vizsgálni, hogy a gazdasági szereplők által használt rendszerek a pontosság, a megbízhatóság és a csalásbiztonság tekintetében megfelelnek-e az előírásoknak. Értékelni kell továbbá a mintavétel gyakoriságát, módszerét és az adatok megbízhatóságát. Ezeket az adatokat a tagállamok összesített formában benyújtják a Bizottság részére.	az összesítés elkészülte után a lehető leghamarabb	Nemzeti Fejlesztési Minisztérium

23.			19. cikk (2) bekezdés	2010. március 31-ig a tagállamok jelentést nyújtanak be a Bizottságnak, amely tartalmazza a statisztikai célú területi egységek nómenklatúrájának (NUTS) létrehozásáról szóló, 2003. május 26-i 1059/2003/EK európai parlamenti és tanácsi rendelet értelmében a statisztikai célú területi egységek nómenklatúrájában 2. szintű vagy annál részletesebb felbontású NUTS-szinthez tartozó, területükön található azon földterületek listáját, amelyek esetében a mezőgazdasági nyersanyag termeléséből származó, jellemző üvegházhatású gázkibocsátás várhatóan alacsonyabb lesz az ezen irányelv V. melléklete D. részének „A termelésre vonatkozó diszaggregált értékek" címe alatt bejelentett kibocsátásoknál vagy megegyezik azzal; a jelentést a lista összeállításához alkalmazott módszer és adatok leírása kíséri.	2010. március 31-ig	Nemzeti Fejlesztési Minisztérium
24.			22. cikk	Minden tagállam 2011. december 31-ig, majd ezt követően kétévente a megújuló energiaforrásokból előállított energia előmozdítása és használata terén elért előrehaladásról szóló jelentést küld a Bizottságnak. A hatodik, 2021. december 31-ig benyújtott jelentés lesz az utolsó. A jelentésnek részleteznie kell a 22. cikk (1) bekezdésében foglaltakat, míg a legelső jelentésben a tagállamnak külön ki kell térni a 22. cikk (3) bekezdésében foglaltakra is.	2011. december 31-ig, majd ezt követően kétévente egészen 2021. december 31-ig	Nemzeti Fejlesztési Minisztérium
25.	IV.	A Tanács 617/2010/EU, EURATOM rendelete (2010. június 24.) az Európai Unión belüli energiaipari infrastruktúrát érintő beruházási projekteknek a Bizottság részére való bejelentéséről és a 736/96/EK rendelet hatályon kívül helyezéséről	1. cikk	Beruházási projektek bejelentése a Bizottság felé az 1. cikkben foglalt tartalmi követelményekre figyelemmel.	2011. június 1-ig összegyűjteni az adatokat, 2011. július 31. napjáig kiküldeni, majd ezt követően kétévente küldeni	Adatgyűjtés – villamos energia és földgáz esetében: Magyar Energia Hivatal; – kőolaj esetében: OSAP keretében a MOL Nyrt.; – bioüzemanyag esetében: Nemzeti Adó- és Vámhivatal összegyűjti és a Magyar Energia Hivatal részére továbbítja; – szén-dioxid esetében: Magyar Bányászati és Földtani Hivatal összegyűjti és a Magyar Energia Hivatal részére továbbítja Kiküldi: Magyar Energia Hivatal

26.	V.	A Bizottság 833/2010/EU, EURATOM rendelete az Európai Unión belüli energiaipari infrastruktúrát érintő beruházási projekteknek a Bizottság részére való bejelentéséről szóló 617/2010/EU, Euratom tanácsi rendelet végrehajtásáról	1. cikk	A 617/2010/EU rendelet 1. cikkében említett értesítések formai követelményeit határozza meg.	2011. június 1-ig összegyűjteni az adatokat, 2011. július 31. napjáig kiküldeni, majd ezt követően kétévente küldeni	Adatgyűjtés villamos energia és földgáz esetében: Magyar Energia Hivatal; kőolaj esetében: OSAP keretében a MOL Nyrt.; bioüzemanyag esetében: Nemzeti Adó- és Vámhivatal összegyűjti, és a Magyar Energia Hivatal részére továbbítja; szén-dioxid esetében: Magyar Bányászati és Földtani Hivatal összegyűjti, és a Magyar Energia Hivatal részére továbbítja Kiküldi: Magyar Energia Hivatal
27.	VI.	Az Európai Parlament és a Tanács 2008/92/EK irányelve (2008. október 22.) az ipari végfelhasználók által fizetendő gáz- és villamosenergia-árak átláthatóságának javítását célzó közösségi eljárásról	1–2–3. cikk és II. melléklet	A tagállamok egy független statisztikai szerve minden év január 1-jével és július 1-jével összegyűjti az ipari végfelhasználóknak villamos energiát és földgázt értékesítő vállalkozásoktól az árakra, értékesítési feltételekre, használatos árrendszerre, felhasználók megoszlására, mennyiségekre, felhasználókra kategóriánként vonatkozó adatokat, majd két hónapon belül megküldi jelentését az Eurostatnak.	az I. melléklet l) és m), valamint a II. melléklet l), m) és n) pontjai szerint évente január 1-jén, az I. melléklet k), valamint a II. melléklet k) pontjai szerint kétévente január 1-jén	Magyar Energia Hivatal
28.	VII.	A Bizottság 79/639/EGK határozata (1979. június 15.) a Tanács 77/706/EGK határozatának végrehajtására vonatkozó részletes szabályok megállapításáról	10. cikk (1) bekezdés	A 2. cikknek megfelelően a tagállamoknak minden év december 31-ig közölniük kell a Bizottsággal, az általa létrehozott közös modell alapján azokat az adatokat, amelyek az adott év október 1-jén meglévő helyettesítési lehetőségek meghatározásához szükségesek.	évente december 31-ig	Energia Központ Nonprofit Kft.
29.			10. cikk (2) bekezdés	A 77/706/EGK határozat 1. cikkének alkalmazása esetén a tagállamok haladéktalanul közlik a Bizottsággal az adott időpontban meglévő tényleges helyettesítési lehetőségek meghatározásához szükséges adatokat.	a 77/706/EGK határozat 1. cikkének alkalmazása esetén haladéktalanul	Energia Központ Nonprofit Kft.
30.			11. cikk	A 77/706/EGK tanácsi határozat 1. cikkének alkalmazása esetén a tagállamok tájékoztatják a Bizottságot a kőolajtermékek fogyasztásának csökkentése érdekében hozott intézkedésről.	az ilyen intézkedések elfogadásakor	Energia Központ Nonprofit Kft.
31.	VIII.	A Tanács 2006/67/EK irányelve (2006. július 24.) a tagállamok minimális kőolaj- és/vagy kőolajtermék-készletezési kötelezettségéről	4. cikk (1) bekezdés	A tagállamok kötelesek havonta, a hónap végén meglévő készleteket bemutató, az 5. cikk (2) és (3) bekezdésének, valamint a 6. cikknek megfelelően elkészített és a készletek által kifejezett megelőző évi átlagos fogyasztás napjainak számát feltüntető statisztikai összesítést küldeni a Bizottságnak.	havonta, legkésőbb a tárgyhót követő második hónap 25. napjáig	Energia Központ Nonprofit Kft.

32.			7. cikk (1)–(2) bekezdés	Ennek az irányelvnek a végrehajtása céljából a kormányok közötti megállapodások alapján valamely tagállam területén egy másik tagállamban alapított vállalkozások, szervezetek vagy testületek számlájára készletek létesíthetők. Az a tagállam, amelynek nevében a készleteket tartják, szerepeltetheti azokat statisztikai összesítésében. A statisztikai összesítéssel együtt minden tagállam jelentést köteles küldeni a Bizottságnak a területén másik tagállam javára fenntartott, valamint a saját javára más tagállamokban fenntartott készletekről. Az (1) bekezdés első albekezdésében említett megállapodások tervezetét meg kell küldeni a Bizottságnak. A megkötött megállapodásokról értesíteni kell a Bizottságot.	az ilyen megállapodások tervezetének létrejöttekor, a megállapodások megszületésekor, továbbá a statisztikai összesítő elkészültekor	Energia Központ Nonprofit Kft.
33.			10. cikk (3) bekezdés	A tagállamok kötelesek tájékoztatni a Bizottságot tartalék-készleteik bármely felhasználásáról, és amint lehet közölni a következőket: a) dátum, amikor a készletek a kötelező minimum alá csökkentek; b) az ilyen felhasználás okai; c) a készletek feltöltésére tett esetleges intézkedések; d) ha lehetséges, a helyzet várható alakulásának becslése a készletek vonatkozásában, amíg azok a kötelező minimum alatt maradnak.	ilyen esemény bekövetkeztekor, amint lehetséges	Energia Központ Nonprofit Kft.
34.	IX.	A Tanács 1999/280/EK határozata (1999. április 22.) a kőolaj beszerzési költségeivel és a kőolajtermékek fogyasztói árával kapcsolatos információcsere és konzultáció közösségi eljárásáról	1. cikk és 3. cikk	A tagállamok a 3. cikkben meghatározott módon közlik a Bizottsággal a kőolaj CIF beszerzési költségeivel és a kőolajtermékek fogyasztói áraival kapcsolatos információkat, azaz; a) havi kőolaj beszerzési CIF-költségeket, a tárgyhónap végét követő hónapban; b) a kőolajtermékek vám- és adómentes, valamint minden adót magában foglaló, minden hónap 15. napján érvényes fogyasztói árát, a tárgyhónap 15. napját követő harminc napon belül. A jelenlegi adatgyűjtési rendszer alapján a tagállamok továbbra is közlik a Bizottsággal a kőolajtermékek vám- és adómentes, minden hétfőn érvényes fogyasztói árát, legkésőbb a következő napon déli 12 óráig.		Energia Központ Nonprofit Kft.
35.	X.	A Tanács 2964/95/EK rendelete (1995. december 20.) a kőolaj importja és szállítása közösségi nyilvántartásának bevezetéséről	2. cikk	A tagállamok kötelesek az 1. cikkben említett információk alapján – kőolaj importjára vagy kőolaj szállítmány fogadására vonatkozó adatok – a Bizottság számára rendszeresen továbbítani ezeket az információkat.	rendszeres időközönként	Energia Központ Nonprofit Kft.

36.	XI.	Az Európai Parlament és a Tanács 2004/8/EK irányelve (2004. február 11.) a hasznos hőigényen alapuló kapcsolt energiatermelés belső energiapiacon való támogatásáról és a 92/42/EGK irányelv módosításáról	10. cikk (2) bekezdés	A tagállamok legkésőbb 2007. február 21-ig, majd ezt követően négyévente – a Bizottságnak az esedékes időpontot legalább hat hónappal megelőző kérésére – egy jelentést tesznek közzé az irányelv 6. cikk (3) bekezdésében említett értékelés eredményeiről.	első alkalommal 2007. február 21-ig, majd ezt követően négyévente, február 21-ig	Magyar Energia Hivatal
37.			10. cikk (3) bekezdés	A tagállamok első ízben a 2003. évi adatokkal legkésőbb 2004. december végéig, majd ezt követően évente egy statisztikai jelentést nyújtanak be a Bizottsághoz, amely a kapcsolt energiatermelésből származó hő-, valamint villamosenergia-termelés adatait tartalmazza a II. mellékletben megadott módszer szerint. Továbbá éves statisztikai jelentést nyújtanak be a kapcsolt energiatermelési kapacitásokról és a kapcsolt termelésre felhasznált tüzelőanyagokról is. A tagállamok statisztikai jelentést küldhetnek be a kapcsolt energiatermeléssel a III. mellékletben ismertetett módszer szerint elért primerenergia-megtakarításról is.	első alkalommal 2004. december 31-ig, majd ezt követően évente, december 31-ig	Magyar Energia Hivatal elemzést készít, Energia Központ Nonprofit Kft. adatokat gyűjt
38.	XII.	Az Európai Parlament és a Tanács 94/22/EK irányelve (1994. május 30.) a szénhidrogének kutatására, feltárására és kitermelésére vonatkozó engedélyek megadásának és felhasználásának feltételeiről	8. cikk (1) bekezdés	A tagállamoknak tájékoztatniuk kell a Bizottságot mindazokról az általános jellegű nehézségekről, amelyekkel a vállalkozások de jure vagy de facto szemben találják magukat harmadik országokban szénhidrogének kutatásához, feltárásához és kitermeléséhez való hozzájárulás vagy ilyen tevékenységük gyakorlása során, és amelyekre felhívták a figyelmüket.	2005. szeptember 1-jétől rendszeresen	Magyar Bányászati és Földtani Hivatal
39.			9. cikk	Valamennyi tagállam közzétesz és a Bizottságnak is megküld egy éves jelentést, amely a kutatásra, feltárásra és kitermelésre szabaddá tett földrajzi területekről, a megadott engedélyekről, az engedélyesekről és azok összetételéről, valamint a tagállam területén található becsült tartalékokról tartalmaz adatokat.	2005. szeptember 1-jétől évente	Magyar Bányászati és Földtani Hivatal

”

A Kormány 101/2011. (VI. 29.) Korm. rendelete a közfoglalkoztatáshoz nyújtható támogatásokról szóló 375/2010. (XII. 31.) Korm. rendelet és a Nemzeti Földalapba tartozó földrészletek szociális földprogram megvalósítása céljából az önkormányzatok számára történő ingyenes tulajdonba vagy vagyonkezelésbe adásának szabályairól szóló 263/2010. (XI. 17.) Korm. rendelet módosításáról

A Kormány foglalkoztatás elősegítéséről és a munkanélküliek ellátásáról szóló 1991. évi IV. törvény 40. § (4) bekezdésében foglalt felhatalmazás alapján, a közfoglalkoztatásnak a munkanélküliség csökkentésére alkalmas egységes rendszerének létrehozása, az elmaradott térségek felzárkózását célzó közfeladatok ellátásának ösztönzése, valamint az erre a célra szolgáló pénzügyi keret hatékonyabb felhasználása érdekében, továbbá a Nemzeti Földalapról szóló 2010. évi LXXXVII. törvény 32. § (1) bekezdésének c) pontjában kapott felhatalmazás alapján, az Alkotmány 35. § (1) bekezdés b) pontjában meghatározott feladatkörében eljárva a következőket rendeli el:

1. § A közfoglalkoztatáshoz nyújtható támogatásokról szóló 375/2010. (XII. 31.) Korm. rendelet (a továbbiakban: R.) 3. §-a a következő (1a) bekezdéssel egészül ki:

„(1a) Az (1) bekezdésben meghatározott feltételek mellett támogatás nyújtható továbbá az állami és önkormányzati tulajdon kezelésével és fenntartásával megbízott vagy erre a célra az állam, az önkormányzat által létrehozott gazdálkodó szervezetek részére.”

2. § Az R. 4. §-a a következő (1a) bekezdéssel egészül ki:

„(1a) Az (1) bekezdésben meghatározott feltételek mellett támogatás nyújtható továbbá az állami és önkormányzati tulajdon kezelésével és fenntartásával megbízott vagy erre a célra az állam, az önkormányzat által létrehozott gazdálkodó szervezetek részére.”

3. § Az R. 7. § (1) bekezdése helyébe a következő rendelkezés lép:

„(1) Az e rendeletben meghatározott támogatások a 7/A. §-ban meghatározott kivételekkel pályázati eljárás alapján nyújthatók. A pályázatot a tervezett közfoglalkoztatás helye szerint illetékes munkaügyi központhoz kell benyújtani.”

4. § Az R. a 7. §-t követően a következő 7/A. §-sal egészül ki:

„7/A. § (1) A foglalkoztatási, valamint a társadalmi felzárkózás szempontjából felmerült, az egyes településeken túlmutató társadalmi felszültségek kezelése érdekében, a közfoglalkoztatás lehetőségének széleskörű biztosítására a Kormány egyes településeket rendkívül indokolt esetben kiemelt településekké nyilváníthat.

(2) Az (1) bekezdésben meghatározott településeken megvalósuló közfoglalkoztatási programokhoz a támogatás pályázati eljárás nélkül is nyújtható.

(3) A Kormány által kiemelt településsé nyilvánított települések tekintetében a közfoglalkoztatás körében támogatható célokat a közfoglalkoztatásért, a társadalmi felzárkózás támogatható céljait a társadalmi felzárkózásért felelős miniszter határozza meg.

(4) A támogatást kérő közfoglalkoztatási programját a közfoglalkoztatás helye szerint illetékes munkaügyi központ vizsgálja meg abból a szempontból, hogy az megfelel-e a (3) bekezdés szerinti céloknak.

(5) A program megfelelősége esetén a munkaügyi központ a támogatásra hatósági szerződést köt.”

5. § (1) A Nemzeti Földalapba tartozó földrészletek szociális földprogram megvalósítása céljából az önkormányzatok számára történő ingyenes tulajdonba vagy vagyonkezelésbe adásának szabályairól szóló 263/2010. (XI. 17.) Korm. rendelet (a továbbiakban: Szr.) 1. § (1) bekezdés helyébe a következő rendelkezés lép:

„(1) A Nemzeti Földalapba tartozó földrészletek közül termőföldek és mezőgazdasági művelés alatt álló belterületi földek (a továbbiakban együtt: földrészlet) adhatók szociális földprogram (a továbbiakban: program) megvalósítása céljából önkormányzati tulajdonba vagy vagyonkezelésbe. A földrészletnek a program céljára történő tulajdonba vagy vagyonkezelésbe adására vonatkozó felhívást – hirdetmény formájában – a 2. §-ban meghatározott módon közzé kell tenni. A hirdetmény közzétételéről a Nemzeti Földalapkezelő Szervezet (a továbbiakban: NFA) gondoskodik.”

(2) Az Szr. 1. §-a a következő (1a) bekezdéssel egészül ki:
„(1a) Az (1) bekezdésben meghatározott hirdetmény évente legfeljebb egyszer tehető közzé. E rendelkezést nem kell alkalmazni, ha a Kormány által a szociális földprogram tekintetében kiemelt településsé nyilvánított település önkormányzata kéri a hirdetmény közzétételét."

6. § Ez a rendelet a kihirdetését követő 3. napon lép hatályba.

Orbán Viktor s. k.,
miniszterelnök

A Kormány 102/2011. (VI. 29.) Korm. rendelete a súlyos mozgáskorlátozott személyek közlekedési kedvezményeiről

A Kormány az Alkotmány 35. § (2) bekezdésében megállapított eredeti jogalkotói hatáskörében, az Alkotmány 35. § (1) bekezdés a) és g) pontjában meghatározott feladatkörében eljárva,
a 3. § tekintetében a szociális igazgatásról és szociális ellátásokról szóló 1993. évi III. törvény 132. § (1) bekezdés n) pontjában kapott felhatalmazás alapján az Alkotmány 35. § (1) bekezdés b) pontjában meghatározott feladatkörében eljárva
a következőket rendeli el:

1. Általános rendelkezések

1. § E rendelet hatálya – amennyiben nemzetközi szerződés eltérően nem rendelkezik – kiterjed az ellátás igénylésének időpontjában a Magyar Köztársaság területén élő

a) magyar állampolgárra,
b) bevándorolt vagy letelepedett jogállású, továbbá a magyar hatóság által menekültként vagy hontalanként elismert személyre,
c) a szabad mozgás és tartózkodás jogával rendelkező személyek beutazásáról és tartózkodásáról szóló törvény (a továbbiakban: Szmtv.) szerint a szabad mozgás és tartózkodás jogával rendelkező személyre, amennyiben az ellátás igénylésének időpontjában az Szmtv.-ben meghatározottak szerint a szabad mozgás és a három hónapot meghaladó tartózkodási jogát a Magyar Köztársaság területén gyakorolja, és a polgárok személyi adatainak és lakcímének nyilvántartásáról szóló törvény szerint bejelentett lakóhellyel rendelkezik,
d) a magas szintű képzettséget igénylő munkavállalás és tartózkodás céljából kiállított engedéllyel (EU Kék Kártyával) rendelkező és a polgárok személyi adatainak és lakcímének nyilvántartásáról szóló törvény szerint bejelentett lakóhellyel vagy tartózkodási hellyel rendelkező harmadik országbeli állampolgárra.

2. § E rendelet alkalmazásában

a) súlyos mozgáskorlátozott személy:
   aa) a fogyatékos személyek jogairól és esélyegyenlőségük biztosításáról szóló 1998. évi XXVI. törvény (a továbbiakban: Fot.) 23. § (1) bekezdés e) pontja alapján mozgásszervi fogyatékosnak minősülő súlyosan fogyatékos személy,
   ab) a 18. életévét be nem töltött, a magasabb összegű családi pótlékra jogosító betegségekről és fogyatékosságokról szóló 5/2003. (II. 19.) ESZCSM rendelet (a továbbiakban: Mr.) 1. számú mellékletének L) pontjában meghatározott mozgásszervi fogyatékosságban szenvedő személy,
   ac) a BNO kód XIII. főcsoportjába (csont-izomrendszer és kötőszövet betegségei) tartozó vezető diagnózisra tekintettel megállapított, legalább 40%-os egészségkárosodással rendelkező személy;
b) tanulói, képzési jogviszonyban álló:
   ba) a korai fejlesztésben és gondozásban részesülő gyermek,
   bb) a bölcsőde gondozottja,
   bc) a közoktatási intézmény neveltje vagy tanulója,

bd) a felsőoktatási intézmény hallgatója,

be) az a kiskorú gyermek, aki személyes gondoskodást nyújtó szociális, valamint a gyermek habilitációját, rehabilitációját, fejlesztő foglalkoztatását szolgáló egyéb intézmény gondozás, nevelés, oktatás céljából történő rendszeres látogatója – feltéve, hogy gondozása, nevelése, oktatása a hat hónapot előreláthatólag meghaladja –,

bf) az a kiskorú gyermek, akinek egészsége megőrzése miatt gyógyító intézetbe történő szállítása havonta legalább két alkalommal szükséges,

bg) az átképzésben részesülő álláskereső;

c) kereső tevékenységet folytató: a foglalkoztatás elősegítéséről és a munkanélküliek ellátásáról szóló 1991. évi IV. törvény

ca) 58. § (5) bekezdés e) pontja szerinti tevékenységet végző személy, azzal, hogy a közérdekű önkéntes tevékenység is kereső tevékenységnek minősül, ha az önkéntes szerződést legalább egy évre vagy határozatlan időre kötötték, és az önkéntes a közérdekű önkéntes tevékenységről szóló törvény alapján ellenszolgáltatásnak nem minősülő juttatásban részesül,

cb) alapján munkanélküli járadékban, álláskeresési járadékban, álláskeresési segélyben, vállalkozói járadékban vagy képzési támogatásként nyújtott keresetpótló juttatásban részesülő személy;

d) egyedülálló: az a személy, aki hajadon, nőtlen, özvegy, elvált vagy házastársától külön él, kivéve, ha élettársa van, azzal, hogy a házastársak akkor tekinthetők különélőnek, ha lakcímük különböző;

e) keretszám: az évente kiadható támogatásoknak a költségvetési törvény keretei között, a szociál- és nyugdíjpolitikáért felelős miniszter (a továbbiakban: miniszter) és a Mozgáskorlátozottak Egyesületeinek Országos Szövetsége (a továbbiakban: MEOSZ) által egyetértésben meghatározott mértéke;

f) önálló személygépkocsi használó: az a súlyos mozgáskorlátozott személy, aki

fa) gépkocsi vezetésére jogosító érvényes vezetői engedéllyel rendelkezik, vagy

fb) a 4. § (1) bekezdés c) pontja esetében segédmotoros kerékpár vezetésére jogosító érvényes vezetői engedéllyel rendelkezik, vagy

fc) az 5. § (1) bekezdés a) pontja szerinti esetben gépjárművezetői alkalmasságát az átalakítás előírásával a Nemzeti Rehabilitációs és Szociális Hivatal (a továbbiakban: szakértői szerv) vagy jogelődje megállapította,

és nem áll járművezetéstől eltiltó jogerős bírói ítélet vagy szabálysértési határozat hatálya alatt;

g) szállítást végző személy: a súlyos mozgáskorlátozott személy személygépkocsival történő szállítását írásbeli nyilatkozatban vállaló, gépkocsi vezetésére jogosító érvényes vezetői engedéllyel rendelkező

ga) vér szerinti, örökbefogadó- és nevelőszülő, házastárs, élettársi nyilvántartásba bejegyzett élettárs,

gb) a súlyos mozgáskorlátozott személlyel legalább egy éve közös háztartásban élő vér szerinti, örökbefogadott és nevelt gyermek, vagy testvér,

amennyiben nem áll a járművezetéstől eltiltó jogerős bírói ítélet vagy szabálysértési határozat hatálya alatt.

3. § A Kormány a szociális igazgatásról és szociális ellátásokról szóló 1993. évi III. törvény 4. § (6) bekezdésének alkalmazása során szociális hatóságként a területileg illetékes szociális és gyámhivatalt jelöli ki.

2. Személygépkocsi szerzési támogatás

4. § (1) A személygépkocsi szerzési támogatás

a) a közúti járművek műszaki megvizsgálásáról szóló rendelet értelmében új járműnek minősülő személygépkocsi, vagy

b) a súlyos mozgáskorlátozott személy speciális igényeinek megfelelő műszaki feltételekkel rendelkező, újnak nem minősülő, de legfeljebb négy éve forgalomba helyezett személygépkocsi, vagy

c) segédmotoros kerékpárnak minősülő, három- vagy négykerekű jármű, vagy

d) járműnek nem minősülő, sík úton önerejéből 10 km/óra sebességnél gyorsabban haladni nem képes gépi meghajtású kerekesszék

szerzésére felhasználható, a vételár megtérítéséhez nyújtott hozzájárulás.

(2) A személygépkocsi szerzési támogatás mértéke

a) az (1) bekezdés a) pontja szerinti esetben 900 000 forint,

b) az (1) bekezdés b)–d) pontja szerinti esetben a vételár 60%-a, de legfeljebb 600 000 forint.

(3) Az (1) bekezdés c)–d) pontja szerinti esetben vételárnak a társadalombiztosítási támogatással csökkentett vételár minősül.

3. Személygépkocsi átalakítási támogatás

5. § (1) A személygépkocsi átalakítási támogatás a személygépkocsinak
a) a vezetés feltételeként külön jogszabály alapján előírt automata sebességváltóval, vagy más segédberendezéssel történő felszereléséhez, átalakításához, vagy
b) a súlyos mozgáskorlátozott személy szállítását lehetővé tevő átalakításához, vagy a biztonságos szállítását szolgáló eszközzel való ellátásához
nyújtott hozzájárulás.
(2) A személygépkocsi átalakítási támogatás mértéke az átalakítás költsége, de legfeljebb 90 000 forint.

6. § (1) A személygépkocsi szerzési és átalakítási támogatásra (a továbbiakban együtt: közlekedési kedvezmény) a súlyos mozgáskorlátozott személy jogosult, ha
a) a kérelem benyújtását megelőző hét éven belül ő maga vagy rá tekintettel más személy nem részesült a kérelem szerinti közlekedési kedvezményben, és
b) a keretszámra és a (3) bekezdésben foglaltakra tekintettel a közlekedési kedvezmény számára megállapítható, és
c) a 4. § (1) bekezdés a)–b) pontja szerinti esetben önálló személygépkocsi használó vagy szállítást végző személy szállítja, és
d) a 4. § (1) bekezdés c) pontja és az 5. § (1) bekezdés a) pontja szerinti esetben önálló személygépkocsi használó, és
e) az 5. § (1) bekezdés b) pontja szerinti esetben szállítást végző személy szállítja.
(2) A szerzési és az átalakítási támogatás egyidejűleg is igényelhető. Az (1) bekezdés a) pontja alkalmazásában
a) a szerzési támogatásban részesülés az átalakítási támogatás igénylését, valamint az átalakítási támogatásban részesülés a szerzési támogatás igénylését nem zárja ki,
b) a súlyos mozgáskorlátozott személyek közlekedési kedvezményeiről szóló 164/1995. (XII. 27.) Korm. rendelet (a továbbiakban: R.) alapján kapott közlekedési kedvezmények közül a személygépkocsi szerzési és átalakítási támogatást kell figyelembe venni.
(3) A közlekedési kedvezmény megállapításánál előnyben kell részesíteni azt a súlyos mozgáskorlátozott személyt, aki
a) kereső tevékenységet folytat,
b) tanulói, képzési jogviszonyban áll,
c) 14 éven aluli gyermeket egyedülállóként nevel, vagy
d) honvédelmi kötelezettség teljesítése során, azzal összefüggésben vált súlyos mozgáskorlátozottá.
(4) A (3) bekezdés alá nem tartozó súlyos mozgáskorlátozott személy csak akkor részesíthető közlekedési kedvezményben, ha valamennyi, a (3) bekezdésnek és a jogszabályi feltételeknek megfelelő kérelem alapján megállapították a jogosultságot, és ez a keretszámot nem merítette ki.

4. A jogosultság megállapítása

7. § (1) A közlekedési kedvezmény iránti kérelmet a lakóhely szerint illetékes szociális és gyámhivatalnál (a továbbiakban: hivatal) minden év március 31-éig lehet benyújtani.
(2) A kérelemben fel kell tüntetni
a) a 4. § (1) bekezdésének vagy az 5. § (1) bekezdésének megfelelő pontjára hivatkozással, hogy a kérelmező a szerzési vagy átalakítási támogatás melyik típusát igényli,
b) szállítást végző személy esetén a szállítást végző személy természetes személyazonosító adatait.
(3) A kérelemhez mellékelni kell
a) a súlyos mozgáskorlátozottság tényét igazoló,
aa) a Fot. szerinti fogyatékossági támogatás megállapításáról szóló hatósági határozat másolatát, vagy
ab) az Mr. 3. számú mellékletében meghatározott, hatályos igazolás másolatát, vagy
ac) a szakértői szerv vagy jogelődje által az egészségkárosodás minősítése során kiadott, a 2. § a) pont ac) alpontjában meghatározott állapotot igazoló hatályos szakvélemény, szakhatósági állásfoglalás másolatát, és

b) a súlyos mozgáskorlátozott vagy a szállítást végző személy érvényes vezetői engedélyének, az 5. § (1) bekezdés a) pontja szerinti esetben a gépjárművezetői alkalmasságot tanúsító szakvéleménynek a fénymásolatát, valamint nyilatkozatát arra nézve, hogy nem áll a járművezetéstől eltiltó jogerős bírói ítélet vagy szabálysértési határozat hatálya alatt, és

c) a szállítást végző személy írásbeli nyilatkozatát, valamint a hozzátartozói kapcsolatot és a 2. § g) pont gb) alpontja esetén a közös háztartásban élést igazoló dokumentum fénymásolatát, és

d) a 6. § (3) bekezdés

da) a) pontja szerinti esetben a kereső tevékenység folytatását igazoló dokumentumokat,

db) b) pontja szerinti esetben a tanulói, képzési jogviszony fennállását igazoló dokumentumokat,

dc) c) pontja szerinti esetben a kérelmező nyilatkozatát a gyermek egyedülállóként nevelésének tényéről,

dd) d) pontja szerinti esetben a szakértői szervnek vagy jogelődjének a hadigondozásról szóló törvény szerinti hadieredetű fogyatkozás fennállását igazoló szakvéleményét, és

e) a súlyos mozgáskorlátozott és a szállítást végző személy nyilatkozatát arról, hogy a 6. § (1) bekezdés a) pontja és (2) bekezdése szerint nem részesült ő maga vagy más személy rá tekintettel közlekedési kedvezményben, és

f) a 4. § (1) bekezdés a)–b) pontja szerinti esetben a súlyos mozgáskorlátozott vagy a szállítást végző személy nyilatkozatát arról, hogy a 9. § (1) bekezdés a) pontja szerinti szerződés megkötését vállalja.

(4) Az 1. § c)–d) pontja szerinti személynek a közlekedési kedvezmény iránti kérelméhez – a (3) bekezdésben meghatározottakon túl – csatolnia kell

a) a tartózkodási engedély másolatát,

b) a tartózkodás jogcímét igazoló egyéb iratokat,

c) a rokoni kapcsolatot igazoló irat másolatát, amennyiben hozzátartozóként válik jogosulttá az ellátásra.

(5) Ha a kérelmező az érvényes vezetői engedély fénymásolatát, a tanulói, képzési jogviszony fennállását igazoló dokumentumot, a tartózkodási engedély másolatát vagy a (3) bekezdés a) pont aa) alpontja szerinti dokumentumot nem mellékeli a kérelméhez, a hivatal adatszolgáltatási kérelemmel fordul az adatokról nyilvántartást vezető hatósághoz.

8. § (1) A keretszámról a miniszter minden év április 30-ig tájékoztatja a hivatalokat.

(2) A hivatal minden év május 31-ig – az általa létrehozott bizottság véleményének kikérésével és a keretszámnak a figyelembevételével – dönt a tárgyévi jogosultságokról. A közlekedési kedvezményben nem részesített kérelmezők között a hivatal sorrendet állít fel, és abban az esetben, ha a támogatás felhasználására előírt határidő lejár, vagy a jogosult a megállapított támogatásról lemond, az új jogosultakat ennek a sorrendnek megfelelően jelöli ki.

(3) A (2) bekezdés szerinti bizottság tagja

a) a MEOSZ elnöke által meghatalmazott képviselő,

b) a szakértői szerv által felkért vagy kijelölt személy,

c) a hivatal által felkért személy.

(4) A (3) bekezdés szerinti tagok nevéről és elérhetőségéről a tagot meghatalmazó, kijelölő vagy felkérő szervezet tájékoztatja a hivatalt. A bizottság ülését a hivatal hívja össze szükség szerint.

(5) A közlekedési kedvezményt megállapító határozatban

a) a 4. § (1) bekezdés a)–b) pontja szerinti esetben rendelkezni kell a lízingszerződés megkötésével kapcsolatos kötelezettségekről,

b) szállítást végző személy esetén fel kell tüntetni a szállítást végző személy természetes személyazonosító adatait.

5. A támogatás felhasználása

9. § (1) A támogatás felhasználása

a) 4. § (1) bekezdés a)–b) pontja szerinti esetben a közbeszerzési eljárás útján kiválasztott, lízing-tevékenységgel foglalkozó, a hitelintézetekről és a pénzügyi vállalkozásokról szóló 1996. évi CXII. törvény szerinti pénzügyi szolgáltatást nyújtó szervezettel (a továbbiakban: finanszírozó szervezet) kötött lízingszerződés keretében,

b) minden, az a) pont alá nem tartozó esetben a hivatal által kiállított utalvány vételárba vagy az átalakítás költségébe történő beszámításával

történik.

(2) A támogatás felhasználása során a lízingszerződést az önálló személygépkocsi használóval vagy a szállítást végző személlyel kell megkötni, illetve az utalványt az önálló személygépkocsi használó vagy a szállítást végző személy nevére kell kiállítani.

(3) A hivatal a támogatást megállapító határozatát közli a miniszterrel, valamint a finanszírozó szervezettel.

10. § (1) A finanszírozó szervezet a jogosultságot megállapító határozat jogerőre emelkedését követően tizenöt napon belül megkeresi a 9. § (2) bekezdése szerinti személyt a lízingszerződés megkötése céljából.

(2) A lízingszerződést pénzügyi lízing keretében, három éves futamidővel kell megkötni, a megállapított szerzési támogatás összegének levonásával a vételárból fennmaradó összegre.

(3) Ha a lízingszerződés a határozat jogerőre emelkedésétől számított hat hónapon belül nem jön létre, a szerzési támogatás nem folyósítható. Ebben az esetben a hivatal a felszabadult szerzési támogatásnak megfelelő összegben új jogosultat jelöl ki.

(4) A lízingszerződés egy példányát a miniszternek meg kell küldeni. A miniszter a szerzési támogatás összegét a szerződés beérkezését követő 15 napon belül utalja át a finanszírozó szervezet részére.

(5) A miniszter a lízingszerződés létrejöttéről és a szerzési támogatás átutalásáról az átutalástól számított nyolc napon belül értesíti a hivatalt a szerződés másolatának megküldésével.

(6) A lízingszerződésnek a futamidő vége előtti megszűnése esetén a finanszírozó szervezet a szerzési támogatás időarányos összegét visszatéríti a miniszter részére.

11. § (1) Az utalványt a hivatal a jogosultságot megállapító határozatának jogerőre emelkedését követő tizenöt napon belül állítja ki.

(2) A 4. § (1) bekezdés c)–d) pontja szerinti jármű, illetve kerekesszék az utalvány kiállítását követően vásárolható meg, a személygépkocsi pedig ezt követően alakítható át. Az utalvány kiállítása előtti megvásárlás vagy átalakítás esetén a közlekedési kedvezmény nem folyósítható.

(3) Az utalvány a kiállításától számított hat hónapig használható fel. A hivatal a lejárt és a fel nem használt utalvány esetében új jogosultat jelöl ki.

(4) Az utalvány a belföldi kereskedelmi forgalomban járművek, illetve gyógyászati segédeszközök értékesítésével foglalkozó, adószámmal rendelkező kereskedőnél, illetve belföldi, adószámmal rendelkező, személygépkocsi szervizelését és karbantartását végző szolgáltatónál (a továbbiakban együtt: kereskedő) használható fel. A kereskedő az utalvány értékét a vételárba, illetve az átalakítás költségébe beszámítja.

(5) A kereskedő az utalványt a közlekedési kedvezmény összegének kiegyenlítése céljából – legkésőbb az utalvány lejártát követő 15 napon belül – a miniszterhez nyújtja be, és mellékeli az általa kiállított számla egy példányát. A számlán a vásárló, illetve a szolgáltatást igénybe vevő nevét, lakóhelyét, a jármű típusát, forgalomba helyezésének időpontját, forgalmi rendszámát, ez utóbbi hiányában motorszámát, valamint alvázszámát is fel kell tüntetni.

(6) A miniszter az utalvány ellenértékét 15 napon belül kiegyenlíti.

(7) A miniszter az utalvány felhasználásáról az utalvány ellenértékének kiegyenlítését követő nyolc napon belül értesíti a hivatalt az (5) bekezdés szerinti, számlán feltüntetett adatok megjelölésével.

6. Jogalap nélküli és rosszhiszemű igénybevétel

12. § (1) A közlekedési kedvezmény jogalap nélküli és rosszhiszemű igénybevétele esetén

a) a 4. § (1) bekezdés a)–b) pontja szerinti esetben a lízingszerződés megszűnik,

b) egyéb – az a) pontban nem említett – esetekben a jogalap nélküli és rosszhiszemű igénybe vevő köteles azt kamattal megemelt összegben visszafizetni.

(2) A hivatal az (1) bekezdés szerinti körülmény fennállását a jogalap nélküli és rosszhiszemű igénybevételről való tudomásszerzéstől számított három hónapon belül állapítja meg, és a határozatot közli a miniszterrel, valamint a finanszírozó szervezettel.

(3) Az (1) bekezdés b) pontja szerinti visszafizetés esetében a kamat mértéke megegyezik a jegybanki alapkamat kétszeresével, és a fizetendő kamat számításakor az érintett naptári félévet megelőző utolsó napon érvényes jegybanki alapkamat irányadó az adott naptári félév teljes idejére. Nem lehet a visszafizetést elrendelni, ha a jogalap nélküli és rosszhiszemű igénybevételtől számítva három év már eltelt. A közlekedési kedvezményt és a kamatot – halasztás vagy részletfizetés engedélyezésének hiányában – a visszafizetést elrendelő határozat jogerőre emelkedésétől számított nyolc napon belül kell a miniszternek megfizetni.

(4) Ha a jogalap nélküli és rosszhiszemű igénybe vevő igazolja, hogy tartozásának azonnali vagy egy összegben való megfizetése családi, jövedelmi, vagyoni és szociális körülményeire való tekintettel magának vagy a tartásra szoruló hozzátartozójának aránytalanul súlyos anyagi megterhelést jelentene, részére a hivatal a kérelemben megjelölt időtartamú, de legfeljebb tizenkét hónapos fizetési halasztást, vagy harminchat hónapon keresztüli részletfizetést engedélyezhet.

(5) A jogalap nélküli és rosszhiszemű igénybe vevő, illetve rá tekintettel más személy hét évig nem részesíthető közlekedési kedvezményben.

7. Záró rendelkezések

13. § (1) Ez a rendelet a kihirdetését követő harmadik napon lép hatályba.

(2) E rendelet hatálybalépését követően szerzési és átalakítási támogatás csak az e rendelet szerinti jogosultsági feltételekkel rendelkező személynek adható. Az ezt megelőzően hozott, jogosultsági feltételek fennállását megállapító határozatokra tekintettel szerzési és átalakítási támogatás nem adható.

(3) A lakóhely vagy tartózkodási hely szerint illetékes települési önkormányzat jegyzője, valamint a hivatal

a) az e rendelet hatálybalépésekor előtte folyamatban lévő, szerzési és átalakítási támogatásra való jogosultság megállapítása iránti eljárást megszünteti,

b) a 2011. év folyamán hozott, szerzési, illetve átalakítási támogatásra való jogosultságot megállapító olyan határozatát, amely alapján még nem került sor utalvány kibocsátására, valamint az R. 11/A. § (1) bekezdése szerinti határozatát visszavonja,

és ezzel egyidejűleg az ügyfelet tájékoztatja arról, hogy a kérelmét hova nyújthatja be, és ahhoz milyen dokumentumokat kell csatolnia, egyidejűleg a már benyújtott dokumentumokat visszaküldi.

(4) E rendelet hatálybalépését követően a lejárt és a hatálybalépésig fel nem használt utalványokra új jogosult nem jelölhető ki. A már kiadott utalványok az érvényességük lejártáig, de legkésőbb 2011. december 31-éig használhatók fel.

(5) 2011. évben

a) a szerzési, illetve átalakítási támogatás iránti kérelem benyújtásának határideje 2011. szeptember 15-e,

b) a hivatal a jogosultságokról – az általa létrehozott bizottság véleményének kikérésével és a keretszámnak a figyelembevételével – 2011. október 15-éig dönt.

(6) A 2. § f) pont fc) alpontja, a 7. § (3) bekezdés a) pont ac) alpontja, valamint a 7. § (3) bekezdés d) pont dd) alpontja alkalmazásában a szakértői szerv jogelődjének az Országos Rehabilitációs és Szociális Szakértői Intézet minősül.

14. § (1) Hatályát veszti az R.

(2) Az R. e rendelet hatálybalépését megelőző napon hatályos, a közlekedési támogatásra vonatkozó szabályait 2012. december 31-éig alkalmazni kell, azzal, hogy

a) e rendelet hatálybalépését követően új, az R. 2. és 3. számú melléklete szerinti szakvélemény nem állítható ki,

b) 2012. év során közlekedési támogatás csak azoknak állapítható meg, akik olyan szakvéleménnyel rendelkeznek, amely végleges állapotot, vagy a következő felülvizsgálat időpontjaként a kérelem benyújtása utáni időpontot jelöl meg.

(3) A már kiadott utalványok 13. § (4) bekezdése szerinti felhasználására az R. e rendelet hatálybalépését megelőző napon hatályos szabályait kell alkalmazni.

(4) Az R. alapján kiadott, mozgáskorlátozottságot megállapító jogerős határozat, és az R. 2. és 3. számú melléklete szerinti orvosi szakvélemény a hatályossági idején belül, de legkésőbb 2011. december 31-éig felhasználható a más jogszabályban a súlyos mozgáskorlátozott személyek közlekedési kedvezményeiről szóló kormányrendelet alapján megállapított, mozgáskorlátozottsághoz kapcsolódó jogosultságok és kedvezmények igazolására.

15. § (1) Az 1. § c) pontja az Unió polgárainak és családtagjaiknak a tagállamok területén történő szabad mozgáshoz és tartózkodáshoz való jogáról, valamint az 1612/68/EGK rendelet módosításáról, továbbá a 64/221/EGK, a 68/360/EGK, a 72/194/EGK, a 73/148/EGK, a 75/34/EGK, a 75/35/EGK, a 90/364/EGK, a 90/365/EGK és a 93/96/EGK irányelv hatályon kívül helyezéséről szóló 2004. április 29-i 2004/38/EK európai parlamenti és tanácsi irányelv 24. cikkének való megfelelést szolgálja.

(2) Az 1. § d) pontja a harmadik országbeli állampolgárok magas szintű képzettséget igénylő munkavállalás céljából való belépésének és tartózkodásának feltételeiről szóló 2009. május 25-i 2009/50/EK tanácsi irányelv 14. cikk (1) bekezdés e) pontjának való részleges megfelelést szolgálja.

16. § (1) A mozgásában korlátozott személy parkolási igazolványáról szóló 218/2003. (XII. 11.) Korm. rendelet (a továbbiakban: Pr.) 13. §-a a következő (2) bekezdéssel egészül ki:

„(2) A súlyos mozgáskorlátozott személyek közlekedési kedvezményeiről szóló 102/2011. (VI. 29.) Korm. rendelet hatálybalépését megelőző napon hatályos 2. § a) pontja szerinti jogosultság alapján

a) kiállított parkolási igazolványok az érvényességükön belül felhasználhatók,

b) a súlyos mozgáskorlátozott személyek közlekedési kedvezményeiről szóló 164/1995. (XII. 27.) Korm. rendelet 2. és 3. számú melléklete szerinti orvosi szakvélemény parkolási igazolvány igénylésére és hatályának meghosszabbítására a hatályossági idején belül, de legkésőbb 2011. december 31-éig felhasználható."

(2) Hatályát veszti a Pr. 2. § a) pontja és 1. számú melléklet 1. pontja.

17. § (1) A lakáscélú állami támogatásokról szóló 12/2001. (I. 31.) Korm. rendelet (a továbbiakban: Lr.) 1. § (4) bekezdés 14. pontja helyébe a következő rendelkezés lép:

(E rendelet alkalmazásában az egyes fogalmak jelentése a következő:)

„14. *mozgáskorlátozott személy:* a súlyos fogyatékosság minősítésének és felülvizsgálatának, valamint a fogyatékossági támogatás folyósításának szabályairól szóló 141/2000. (VIII. 9.) Korm. rendelet [a továbbiakban: 141/2000. (VIII. 9.) Korm. rendelet] 1. § (5) bekezdésében meghatározott mozgásszervi fogyatékosnak vagy a súlyos mozgáskorlátozott személyek közlekedési kedvezményeiről szóló 102/2011. (VI. 29.) Korm. rendelet [a továbbiakban: 102/2011. (VI. 29.) Korm. rendelet] 2. § a) pontjában meghatározott súlyos mozgáskorlátozott személynek minősülő személy;"

(2) Az Lr. 9. § (8) bekezdés a) pontja helyébe a következő rendelkezés lép:

(A mozgásszervi fogyatékosságot, illetve súlyos mozgáskorlátozottságot a következő módon kell igazolni, a támogatásra irányuló kérelem benyújtásakor:)

„a) a 102/2011. (VI. 29.) Korm. rendelet 7. § (3) bekezdés a) pontja szerinti iratokkal,"

(3) Az Lr. a következő 46. §-sal egészül ki:

„46. § A 102/2011. (VI. 29.) Korm. rendelet hatálybalépését megelőző napon hatályos 9. § (8) bekezdés a) pontja szerinti jogerős határozat és 9. § (8) bekezdés c) pontja szerinti szakvélemény a hatályossági idején belül, de legkésőbb 2011. december 31-éig felhasználható a mozgásszervi fogyatékosság, illetve a súlyos mozgáskorlátozottság igazolására."

(4) Az Lr. 9. § (8) bekezdés c) pontja hatályát veszti.

18. § A közpénzekből nyújtott támogatások átláthatóságáról szóló 2007. évi CLXXXI. törvény végrehajtásáról szóló 67/2008. (III. 29.) Korm. rendelet 4. § k) pontjában a „164/1995. (XII. 27.) Korm. rendelet 15. §-a" szövegrész helyébe a „kormányrendelet" szöveg lép.

Orbán Viktor s. k.,
miniszterelnök

A Kormány 103/2011. (VI. 29.) Korm. rendelete az ásványi nyersanyag és a geotermikus energia természetes előfordulási területének komplex érzékenységi és terhelhetőségi vizsgálatáról

A Kormány a bányászatról szóló 1993. évi XLVIII. törvény 50/A. § (1) bekezdés s) pontjában kapott felhatalmazás alapján, az Alkotmány 35. § (1) bekezdés b) pontjában meghatározott feladatkörében eljárva a következőket rendeli el:

1. § (1) Az ásványi nyersanyag és a geotermikus energia természetes előfordulási területének koncessziós pályázatban való meghirdetését megelőzően komplex érzékenységi és terhelhetőségi vizsgálatot (a továbbiakban: vizsgálat) kell lefolytatni.

(2) A vizsgálat célja, hogy a bányászatért felelős miniszter (a továbbiakban: miniszter) által a bányászatról szóló 1993. évi XLVIII. törvény 9. § (2) bekezdése szerint kiírt koncessziós pályázat tartalmára vonatkozó döntés előkészítéséhez

a) környezet-, táj- és természetvédelmi,
b) vízgazdálkodási és vízvédelmi,
c) kulturális örökségvédelmi,
d) termőföldvédelmi,
e) közegészségügyi és egészségvédelmi,
f) nemzetvédelmi,
g) településrendezési,
h) közlekedési, valamint
i) ásványvagyon-gazdálkodási

szempontokat figyelembe véve, meghatározásra kerüljenek azok a terület- és térrészek, ahol bányászati tevékenység nem folytatható, valamint hogy megállapítsa a bányászati tevékenység folytatásának pályázati kiírásban előírni szükséges követelményeit.

(3) A vizsgálat lefolytatása nem mentesít a tevékenység megkezdéséhez szükséges engedélyezési eljárások lefolytatásának kötelezettsége alól.

(4) A jelentés elkészítésében közreműködő közigazgatási szervet a tevékenység engedélyezése során hozott döntésében nem köti a vizsgálat keretében adott véleménye.

2. § (1) A vizsgálat lefolytatását és annak alapján a jelentés elkészítését a Magyar Bányászati és Földtani Hivatal (a továbbiakban: MBFH) a Magyar Állami Eötvös Loránd Geofizikai Intézet (a továbbiakban: ELGI), a Magyar Állami Földtani Intézet (a továbbiakban: MÁFI) és a Vízügyi és Környezetvédelmi Központi Igazgatóság (a továbbiakban: VKKI) bevonásával, valamint az 1. mellékletben megjelölt közigazgatási szerv közreműködésével végzi.

(2) Az MBFH a vizsgálatot zárt területen arra a területre és térrészre végzi el, amelyen a rendelkezésére álló földtani adatokat és vállalkozói kezdeményezéseket figyelembe véve az ásványi nyersanyag bányászata vagy a geotermikus energia kinyerése energetikai célra kedvezőnek ígérkezik.

3. § (1) Az MBFH a koncessziós pályázatban kiírni tervezett területre és térrészre az ELGI, a MÁFI és a VKKI bevonásával komplex érzékenységi és terhelhetőségi vizsgálati tanulmányt (a továbbiakban: tanulmány) készít.

(2) A tanulmány a koncessziós pályázatra javasolni tervezett terület és térrész jellemzését, valamint a tervezett bányászati tevékenység bemutatását tartalmazza. A tanulmány részletes tartalmát a 2. melléklet határozza meg.

(3) A VKKI a 2. melléklet 1.4. pontjának elkészítéséhez szükséges adatokat és tájékoztatást, valamint a 2. melléklet 3.2. pontjával kapcsolatosan rendelkezésére álló adatokat adja meg.

4. § (1) Az MBFH a tanulmányt az 1. mellékletben meghatározott közreműködő közigazgatási szerveknek az 1. mellékletben meghatározott vélemény és adatok szolgáltatása céljából megküldi.

(2) A környezetvédelmi, természetvédelmi és vízügyi felügyelőség a 2. melléklet 3. pontjában foglaltakra is véleményt ad.

(3) A megkeresett közigazgatási szerv a véleményét és az adatokat a tanulmány beérkezésétől számított 30 napon belül küldi meg az MBFH-nak.

(4) Az MBFH az 5. § (1) bekezdése szerinti jelentés elkészítéséhez szükséges adatot kérhet egyéb, az 1. mellékletben nem szereplő közigazgatási szervtől is.

(5) Az (1) bekezdés szerinti közigazgatási szerv a véleményében meghatározza azt a területet vagy térrészt, amelyen a pályázatban kiírni tervezett koncessziós tevékenység nem folytatható, valamint a bányászati koncessziós

tevékenység folytatásának pályázati kiírásban előírni szükséges követelményeit. A közigazgatási szerv a véleményét indokolni köteles.

(6) Ha a megkeresett közigazgatási szerv az adatszolgáltatási vagy véleményadási kötelezettségét a (3) bekezdésben megállapított határidőn belül nem teljesíti, az MBFH megkeresi a felügyeleti szerv vezetőjét annak érdekében, hogy a közigazgatási szervet az adatszolgáltatás teljesítésére utasítsa.

(7) Ha az MBFH a megkeresett közigazgatási szerv véleményében foglaltakkal nem ért egyet, a véleményeltérést a vélemény beérkezésétől számított 15 napon belül egyezteti. Ha az egyeztetés nem vezet eredményre, a véleményeltérésről és annak indokáról a minisztert a jelentésben tájékoztatni kell.

5. § (1) Az MBFH az ELGI és a MÁFI bevonásával a tanulmány, valamint a megkeresett közigazgatási szervek által szolgáltatott adatok és vélemény alapján a véleményezésre megállapított határidő leteltétől számított 15 napon belül elkészíti a vizsgálat eredményét tartalmazó jelentés (a továbbiakban: jelentés) tervezetét.

(2) A jelentés tervezete tartalmazza a koncessziós pályázatban kiírni javasolt

a) terület és térrész megjelölését,

b) területre és térrészre vonatkozó térképeket,

c) területre és térrészre vonatkozó tanulmányt, valamint a közreműködő közigazgatási szervek által szolgáltatott adatokat és véleményt,

d) területre és térrészre vonatkozó korlátozásokat és követelményeket,

e) területre és térrészre vonatkozóan azoknak a bányászati technológiáknak a meghatározását, amelyek a bányászati tevékenység során nem alkalmazhatók, és

f) területen és térrészen belül annak a területnek vagy térrésznek a megjelölését, amelyen bányászati tevékenység nem folytatható.

(3) A jelentés tervezetében ismertetni kell a vizsgálat elvégzéséhez felhasznált adatok forrását, a kutatások irodalomjegyzékét, a vizsgálat korlátait és a bizonytalanságokat.

6. § (1) Az MBFH a jelentés tervezetét megküldi az 1. mellékletben felsorolt közigazgatási szerveknek annak megállapítása céljából, hogy a véleményükben foglaltak a jelentés tervezetébe beépítésre kerültek-e.

(2) A megkeresett közigazgatási szerv a jelentés tervezetével kapcsolatos észrevételéről annak beérkezésétől számított 15 napon belül tájékoztatja az MBFH-t. Ha a megkeresett közigazgatási szerv határidőn belül nem tesz észrevételt, úgy kell tekinteni, hogy a jelentés tervezetében foglaltakkal egyetért.

(3) Ha az MBFH a közigazgatási szerv észrevételében foglaltakkal egyetért, a jelentés tervezetét az észrevételnek megfelelően módosítja. Ha az MBFH az észrevétellel nem ért egyet, az észrevételt a jelentéshez mellékeli és a véleményeltérésről a minisztert a jelentésben tájékoztatja.

(4) Az MBFH a jelentés tervezetét a közigazgatási szerveknek történő megküldéssel egyidejűleg a honlapján, valamint a vizsgálattal érintett terület szerinti bányakapitányság hivatalában a nyilvánosság számára, véleményezés céljából 30 napra közzéteszi. A közzétételben meg kell jelölni az észrevételek benyújtásának határidejét és módját.

(5) A nyilvánosságtól érkezett észrevételeket az MBFH a végleges jelentés elkészítése során figyelembe veszi.

(6) A végleges jelentést az MBFH a (4) bekezdésben foglalt határidő leteltétől számított 15 napon belül készíti el és küldi meg a miniszternek.

(7) A vizsgálat eredményét tartalmazó végleges jelentést az MBFH a honlapján közzéteszi.

7. § (1) A jelentés elkészítésében való közreműködés az 1. mellékletben felsorolt közigazgatási szervek részéről, a (2) bekezdésben foglalt kivétellel, ingyenesen történik.

(2) Az MBFH a jelentés elkészítésében való közreműködésért a környezetvédelmi, természetvédelmi és vízügyi felügyelőségnek 160 000 forint költségtérítést fizet. A fizetési kötelezettséget a 6. § (6) bekezdésében meghatározott határidő lejártát követő 15 napon belül, a környezetvédelmi, természetvédelmi, valamint a vízügyi hatósági eljárások igazgatási szolgáltatási díjairól szóló rendeletben meghatározott előirányzat-felhasználási számlára, átutalási megbízással kell teljesíteni.

8. § Ez a rendelet a kihirdetését követő 5. napon lép hatályba.

Orbán Viktor s. k.,
miniszterelnök

1. melléklet a 103/2011. (VI. 29.) Korm. rendelethez

A jelentés elkészítésében közreműködő közigazgatási szervek, valamint a véleményezés és adatszolgáltatás köre

	A	B
	Az adatszolgáltatás és véleményezés köre	A jelentés elkészítésében közreműködő közigazgatási szerv
1.	A tervezett koncessziós tevékenység érint-e oltalom alatt álló területet (természetvédelmi terület, Natura 2000 terület), az érintett védett természeti területekre, Natura 2000 területekre vonatkozó adatok, az érintett védett természeti területek, Natura 2000 területek térképi ábrázolása. Vízbázisvédelmi terület, védőidom aktualizálása, kiegészítése. A terület levegőtisztaság-védelmi zóna szerinti besorolása szennyező anyagonkénti bontásban. A tervezett tevékenység környezetre (felszíni és felszín alatti víztestek állapotára, hasznosítási lehetőségeire, a földtani közegre, és a levegőtisztaságra) és természetre gyakorolt hatása.	Környezetvédelmi, természetvédelmi és vízügyi felügyelőség
2.	A területen és annak környezetében levő gyógyhelyek, ásvány-, gyógyvíz és gyógyiszap lelőhelyek megadása.	Országos Tisztifőorvosi Hivatal
3.	A területen található termőföld.	Megyei Kormányhivatal Földhivatala a fővárosban a Fővárosi Kormányhivatal Földhivatala
4.	A termőföld minőségi védelmére vonatkozó követelmények.	Megyei, fővárosi kormányhivatal növény- és talajvédelmi igazgatósága
5.	A területen található erdő és a védelmére vonatkozó követelmények.	Megyei, fővárosi kormányhivatal erdészeti igazgatósága
6.	A területen elhelyezkedő országos és helyi közutak közúti forgalmának biztonságára, a közút fejlesztési terveinek végrehajtására, a közútkezelő fenntartási, üzemeltetési feladatainak ellátására, a közút állagára vonatkozó követelmények.	Fővárosi és megyei kormányhivatal közlekedési felügyelősége
7.	A területen elhelyezkedő vasút állagára, a vasúti forgalom biztonságára, a vasútkezelő fenntartási, üzemeltetési feladatainak ellátására, fejlesztési terveinek végrehajtására vonatkozó követelmények.	Nemzeti Közlekedési Hatóság Útügyi, Vasúti és Hajózási Hivatala
8.	A területen elhelyezkedő vízi közlekedési létesítmények működésével, a biztonságos hajóforgalom lebonyolításával kapcsolatos követelmények.	Nemzeti Közlekedési Hatóság Útügyi, Vasúti és Hajózási Hivatala
9.	A légiközlekedésre, a földi telepítésű berendezések működésére és a légiközlekedés biztonságára vonatkozó követelmények.	Nemzeti Közlekedési Hatóság Légügyi Hivatala
10.	A Magyar Honvédség nemzeti és szövetségi védelmi feladatainak ellátásához kapcsolódó követelmények.	Honvéd Vezérkar Főnöke
11.	A tervezett koncessziós tevékenység érint-e helyi természetvédelmi oltalom alatt álló (önkormányzati rendeletben meghatározott) területet, és a helyi építési szabályzatnak való megfelelése.	Települési önkormányzat jegyzője, fővárosban a főjegyző
12.	A területen található régészeti lelőhelyre, régészeti védőövezetre, műemlékre és műemléki területre vonatkozó követelmények.	Megyei, fővárosi kormányhivatal kulturális örökségvédelmi irodája

2. melléklet a 103/2011. (VI. 29.) Korm. rendelethez

A komplex érzékenységi és terhelhetőségi vizsgálati tanulmány tartalma

1. A koncessziós pályázatra javasolt terület jellemzése.
1.1. Földrajzi és térbeli elhelyezkedésének leírása a határoló sokszög EOV koordinátái, térbeli elhelyezkedésének magassági szintekkel (mBf) történő lehatárolása.
1.2. A területhasználatok térképi bemutatása (CORINE LC).
1.3. Talajtani, földtani, vízföldtani, tektonikai jellemzés, megkutatottság (geológiai, geofizikai).
1.4. A vízgyűjtő-gazdálkodás egyes szabályairól szóló kormányrendeletben előírt vízgyűjtő-gazdálkodási terv alapján a védett területek, a területet érintő felszíni és felszín alatti víztestek és állapotuk, a monitoring hálózat, és a felszín alatti vízkivételi tevékenység bemutatása (kitermelt víz mennyisége, minősége és hőmérséklete, cél szerinti eloszlása), vízbázis védőterületek és védőidomok megadása.
1.5. A terület termálvíz-készletének geotermikus energia célú hasznosítása, az ásványi nyersanyagokra vonatkozó érvényes kutatási és bányászati jogosultságok, ismert egyéb nyersanyagok.
1.6. A területet, térrészt érintő, a bányászati tevékenységre vonatkozó jogszabályon alapuló tiltások, korlátozások.
2. A tervezett bányászati koncessziós tevékenység vizsgálata.
2.1. A koncesszió tárgyát képező ásványi nyersanyag teleptani vagy geotermikus energia földtani jellemzőire, kinyerhetőségére és várható mennyiségére vonatkozó adatok.
2.2. A várható kutatási és termelési módszerek és a bányászati tevékenység megvalósítása során várható, ismert bányászati technológiák bemutatása.
2.3. A lehetséges kapcsolódó tevékenységek – szállítás, tárolás, hulladékkezelés, energiaellátás, vízellátás – általános leírása.
2.4. A kitermelt szilárd ásványi nyersanyag elszállítására rendelkezésre álló közlekedési infrastruktúra bemutatása.
2.5. A bányászati tevékenység során megvalósuló ásványvagyon-gazdálkodási vagy energiaellátási cél bemutatása.
2.6. A bányászati tevékenység ásványvagyon gazdálkodási szempontú, valamint a várható nemzetgazdasági, társadalmi előnyeinek bemutatása.
2.7. A terhelés várható időtartama.
2.8. A várható legfontosabb bányaveszélyek.
3. A hatások, következmények vizsgálata és előrejelzése.
3.1. A terület, térrész azon környezeti jellemzőinek meghatározása, melyet a tevékenység jelentősen befolyásolhat.
3.2. A bányászati tevékenység értékelése a felszíni és felszín alatti víztestekre, ivóvízbázisra, védett természeti és Natura 2000 területekre vonatkozóan, a várható állapotváltozások megadása, a várható regionális vagy országhatáron átnyúló hatások bemutatása.
3.3. A területen és térrészen a környezeti hatások miatti korlátozás vagy tiltás alá eső bányászati technológiák felsorolása.

A Kormány 104/2011. (VI. 29.) Korm. rendelete a távhőszolgáltatásról szóló 2005. évi XVIII. törvény végrehajtásáról szóló 157/2005. (VIII. 15.) Korm. rendelet módosításáról

A Kormány a távhőszolgáltatásról szóló 2005. évi XVIII. törvény 60. § (1) bekezdés m) pontjában kapott felhatalmazás alapján, az Alkotmány 35. § (1) bekezdés b) pontjában megállapított feladatkörében eljárva a következőket rendeli el:

1. § A távhőszolgáltatásról szóló 2005. évi XVIII. törvény végrehajtásáról szóló 157/2005. (VIII. 15.) Korm. rendelet (a továbbiakban: Vhr.) 17. §-át követően a következő alcímekkel egészül ki:

„A költségmegosztók alkalmazásának és a költségek megosztásának általános szabályai

[a Tszt. 44. § (1) bekezdéséhez]

17/A. § E rendelet 17/B–17/H. §-ának alkalmazásában:

1. *elszámolási időszak:* azon legfeljebb 12 hónap hosszúságú időszak, amelyre vonatkozóan a felhasználási helyen igénybe vett fűtési hőmennyiség és ennek díja az épületrészek között megosztásra kerül;

2. *felhasználási hely fajlagos fűtési hőfelhasználása:* a felhasználási helyen egy elszámolási időszakban igénybe vett fűtési hőmennyiségnek és a felhasználási hely épületrészeinek távhőrendszerről fűtött – a számlázás alapjául szolgáló – légtérfogatának a hányadosa (GJ/légm^3);

3. *költségmegosztó:* a felhasználási helyen igénybe vett hőmennyiségnek az épületrészek közötti fogyasztásarányos megosztására alkalmas eszköz vagy műszer;

4. *fűtési költségmegosztó:* a fűtési hőmennyiség megosztására alkalmas eszköz vagy műszer, amely megfelel az 5. melléklet szerinti jellemzőknek, és amely lehet

a) elektronikus fűtési költségmegosztó,

b) párologtatós fűtési költségmegosztó,

c) fűtési költségmegosztás céljára alkalmazott hőfogyasztásmérő, ha települési önkormányzat (a továbbiakban: önkormányzat) rendelete elszámolási mérőnek nem minősítette;

5. *használati melegvíz-költségmegosztó:* a felhasználási hely használati melegvíz-hálózatába beépített vízmennyiség-mérő (vízmérő), amely az épületrész melegvíz-kifolyócsapján vételezett (felhasznált) használati melegvíz mennyiségét méri, és amelyet önkormányzat rendelete távhőszolgáltatói elszámolási mérőnek nem minősített;

6. *fűtött légtérfogat:* a távhővel ellátott épületrészeknek az önkormányzat rendeletében meghatározott módon, ennek hiányában a távhőrendszerről fűtött épületrészeknek a szerkezeti falsíkok által határolt alapterülete és belmagasságának szorzataként számított, légköbméterben kifejezett térfogata;

7. *használati melegvíz:* távhővel felmelegített közműves ivóvíz;

8. *hőleadó készülék:* a felhasználási hely fűtési vezetékhálózatába beépített fűtőtest, radiátor, csőregiszter, a hőhordozó közeggel üzemeltetett egyéb fűtőberendezés;

9. *megbízott:* az a gazdálkodó szervezet, amely a tulajdonosi közösséggel kötött megbízási szerződés alapján felszereli, működteti, karbantartja a költségmegosztókat, elvégzi a költségmegosztók időszakos ellenőrzését, leolvassa, kiértékeli a költségmegosztók adatait és kiszámítja a fűtési díjmegosztási arányokat, valamint a melegvíz-díjmegosztási arányokat.

17/B. § (1) A felhasználási helyen az egyes épületrészekre vonatkozó, fűtési célra felhasznált hőmennyiség és díjának megosztására szolgáló díjmegosztási arányok (a továbbiakban: a fűtési díjmegosztási arányok) meghatározása a felhasználási hely tulajdonosi közösségének – társasház esetében a szervezeti-működési szabályzat, lakásszövetkezetnél az alapszabály rendelkezéseivel összhangban meghozott – döntése alapján a következő módokon történhet:

a) az épületrészek fűtött légtérfogata alapján, vagy

b) fűtési költségmegosztók alkalmazásával, a 17/E. vagy 17/F. §–ban foglaltak szerint.

(2) A fűtési díjmegosztási arányokat a tulajdonosi közösség egy elszámolási időszakra állapítja meg úgy, hogy a fűtési díjmegosztási arányok összege 100%. A fűtési díjmegosztási arányok egy elszámolási időszakon belül nem változtathatók.

17/C. § (1) A fűtési díjmegosztási arányok meghatározásához fűtési költségmegosztók akkor alkalmazhatók, ha

a) a felhasználási hely külön tulajdonban vagy külön használatban álló épületrészeiben felszerelt valamennyi hőleadó készülék hőleadása azonos gyártmányú, egységes értékelési rendszerű fűtési költségmegosztóval kerül meghatározásra, vagy a felhasználási hely külön tulajdonban vagy külön használatban álló épületrészeiben a fűtési hőfelhasználás költségmegosztó funkciót ellátó hőfogyasztás-mérővel önállóan mérhető,

b) a felhasználási hely valamennyi épületrészében, ahol az a falazat megbontása nélkül műszakilag megoldható, a hőleadó készülékek hőleadása szabályozható,

c) a fűtési költségmegosztó vagy a költségmegosztó funkciót ellátó fűtési hőfogyasztás-mérő felszerelését végző gazdálkodó szervezet a mérési pontosságot gyártói megfelelőségi tanúsítvánnyal igazolja,

d) a fűtési költségmegosztó vagy a költségmegosztó funkciót ellátó hőfogyasztás-mérő felszerelése a vonatkozó jogszabályi és műszaki előírásoknak megfelelően történt,

e) a fűtési költségmegosztókat a felszerelésüket követően beavatkozás, leszerelés megakadályozása céljából plombával látták el, és

f) a fűtési költségmegosztók leolvasása, működőképességük és a plomba sértetlenségének ellenőrzése az elszámolási időszak végén a tulajdonosi közösség által meghatározott időpontig megtörténik.

(2) A fűtési költségmegosztó, továbbá a költségmegosztóra felszerelt plomba sérüléséről a díjfizető köteles haladéktalanul a tulajdonosi közösség képviselőjét írásban tájékoztatni. A megsérült fűtési költségmegosztó, továbbá a költségmegosztóra felszerelt plomba pótlásának költségeit a díjfizető viseli.

(3) Párologtatós fűtési költségmegosztó – a 23/A. § (3) bekezdésében foglaltak kivételével – fűtési költségmegosztóként nem alkalmazható.

17/D. § (1) Fűtési költségmegosztók alkalmazása esetén a tulajdonosi közösség képviselője vagy a megbízott

a) legkésőbb a leolvasást megelőző 15 nappal írásban, figyelemfelkeltő és a díjfizetők által jól látható módon elhelyezett hirdetmény útján tájékoztatja a díjfizetőket az épületrészekben felszerelt fűtési költségmegosztók leolvasásának és javasolt pótleolvasásának, valamint a plomba sértetlensége és a költségmegosztó működőképessége ellenőrzésének kijelölt időpontjairól, a leolvasás elmulasztásának 17/E. § (3) bekezdésében foglalt jogkövetkezményeiről, valamint az időpont egyeztetésre szolgáló elérhetőségekről;

b) legkésőbb az elszámolási időszak végét követő 3 hónapon belül írásban, figyelemfelkeltő és a díjfizetők által jól látható módon elhelyezett hirdetmény útján tájékoztatja a díjfizetőket

ba) az elszámolási időszak kezdetéről és végéről,

bb) a felhasználási hely összes fűtött légtérfogatáról,

bc) az egyes épületrészek fűtött légtérfogatáról,

bd) a fűtési díjmegosztási arányokról és

be) mindazon adatokról, amelyekből az egyes épületrészekre jutó fűtési díjmegosztási arány kiszámítható és ellenőrizhető.

(2) Az (1) bekezdés a) pontja szerinti tájékoztatásban a fűtési költségmegosztó pótleolvasására legkésőbb a tájékoztatásban meghatározott leolvasási időponttól számított 8 napon belüli időpontra kell időpontot kijelölni.

(3) A díjfizető kezdeményezheti az (1) bekezdés a) pontja szerinti tájékoztatásban javasolt pótleolvasástól legfeljebb 3 nappal eltérő pótleolvasási időpont egyeztetését.

(4) A helyszínen végzett leolvasásról vagy pótleolvasásról, valamint a plomba működőképessége és a költségmegosztó sértetlensége helyszíni ellenőrzéséről a leolvasást, ellenőrzést végző, valamint a díjfizető által aláírt – a díjfizető esetleges véleményeltérését is tartalmazó – jegyzőkönyvet kell készíteni. A jegyzőkönyv egy példányát a leolvasást, ellenőrzést végző a díjfizető részére átadja. Ha a díjfizető nem teszi lehetővé a leolvasást, pótleolvasást vagy az ellenőrzést, továbbá ha a jegyzőkönyvet nem írja alá, a leolvasást, ellenőrzést végző ennek tényét a jegyzőkönyvben rögzíti és a jegyzőkönyv egy példányát a díjfizető részére, valamint a tulajdonosi közösség képviselőjének adja át.

17/E. § (1) Ha a tulajdonosi közösség fűtési költségmegosztók alkalmazásáról döntött, akkor az elszámolási időszakban igénybe vett fűtési hőmennyiségnek legalább 30%-át, de legfeljebb 50%-át az épületrészek fűtött légtérfogata arányában, a fennmaradó részét fogyasztásarányosan, a fűtési költségmegosztók leolvasott adatainak alapulvételével és azoknak a 6. mellékletben meghatározott korrekciós tényezőkkel történő módosításával számított értékei arányában kell az épületrészek között felosztani. A fogyasztásarányos hányad épületrészekre történő felosztásának számítása során az egyes épületrészekre figyelembe vett fajlagos fűtési hőfelhasználás nem lehet nagyobb a felhasználási hely fajlagos fűtési hőfelhasználása 2,5-szeresénél.

(2) Ha az épületrészen belül nem lehetséges fűtési költségmegosztó felszerelése valamennyi hőleadó készüléken, akkor azon hőleadó készülékek hőleadását, amelyek esetében a fűtési költségmegosztók felszerelése műszaki okból nem lehetséges, a felhasználási helyen felszerelt hőleadó készülékek egységnyi teljesítményére eső átlagos fogyasztás és a hőleadó készülék teljesítményének szorzataként kell számítással meghatározni és figyelembe venni.

(3) Az épületrészre jutó fűtési díjmegosztási arányt a felhasználási hely fajlagos fűtési hőfelhasználásának a 2,5-szerese és az épületrész fűtött légtérfogatának szorzatából számított hőmennyiség figyelembevételével kell meghatározni, ha:

1. a díjfizető nem tette lehetővé a fűtési költségmegosztók

a) felszerelését,

b) szerződésben meghatározott módon és időpontban történő leolvasását,

2. a díjfizető a fűtési költségmegosztót önkényesen leszerelte, vagy

3. a fűtési költségmegosztók leolvasása, vagy ellenőrzése alkalmával megállapítható, hogy az épületrész bármely fűtési költségmegosztója vagy az azokon elhelyezett plomba sérült.

(4) A fűtési költségmegosztó meghibásodása esetén – a leolvasás adatainak rögzítése során – az adott hőleadó készülék hőleadását a felhasználási hely azonos fekvésű és funkciójú helyiségeiben felszerelt hőleadó készülékek hőleadásának átlagaként kell figyelembe venni.

(5) A (4) bekezdésben foglaltakat a fűtési költségmegosztó leolvasása vagy ellenőrzése során észlelt meghibásodás tényének a leolvasást, ellenőrzést végző által írásban történő rögzítésének napjától kezdve az új vagy megjavított és plombával ellátott fűtési költségmegosztó üzembe helyezésének napjáig kell alkalmazni.

17/F. § (1) Ha a felhasználási hely tulajdonosi közössége – társasház esetében a szervezeti-működési szabályzat, lakásszövetkezetnél az alapszabály rendelkezéseivel összhangban – a 17/E. §-tól eltérő költségmegosztási módszert fogad el, akkor azt az épületek energetikai jellemzőinek tanúsításáról szóló jogszabály szerinti energetikai tanúsítvánnyal, megfelelő szakirányú végzettséggel rendelkező tanúsítványt végző által valamennyi épületrészre kiterjedően elkészített, a felhasználási helyre vonatkozó részletes energetikai számítással kell alátámasztani.

(2) Ha a tulajdonosi közösség az (1) bekezdés szerinti döntést hozott, akkor a felhasználási helyen az elszámolási időszakban igénybe vett fűtési hőmennyiségnek az épületrészek fűtött légtérfogata arányában felosztandó, valamint a fűtési költségmegosztók leolvasott adatai arányában fogyasztásarányosan felosztandó hányadait úgy kell meghatározni, hogy azok százalékos arányban kifejezett összege 100%.

17/G. § (1) A felhasználási helyen a használati melegvíz készítéséhez igénybe vett hőmennyiség és díjának épületrészek közötti megosztására szolgáló díjmegosztási arányok (a továbbiakban: melegvíz-díjmegosztási arányok) meghatározása a felhasználási hely tulajdonosi közösségének – társasház esetében a szervezeti-működési szabályzat, lakásszövetkezetnél az alapszabály rendelkezéseivel összhangban meghozott – döntése alapján a következő módokon történhet:

a) használati melegvíz-költségmegosztók alkalmazásával a használati melegvíz-költségmegosztókon mért fogyasztási adatok alapulvételével a (2) bekezdésben meghatározottak szerint, vagy

b) az épületrészekben felszerelt melegvíz-kifolyócsapok számának alapulvételével.

(2) Az (1) bekezdés a) pontja szerinti költségmegosztás akkor alkalmazható, ha:

a) a használati melegvíz-költségmegosztókat a költségmegosztásban részt vevő épületrészek melegvíz kifolyó-csapjait megelőző vezetékszakaszába beszerelték,

b) a használati melegvíz-költségmegosztók beszerelése a műszaki előírásoknak megfelelően történt,

c) a használati melegvíz-költségmegosztókat azonosító számmal és a felszerelését követően illetéktelen beavatkozás, leszerelés megakadályozása céljából plombával látták el, és

d) a használati melegvíz-költségmegosztók leolvasása, továbbá működőképességének és a plomba sértetlenségének ellenőrzése meghatározott rendszerességgel, de legalább évente egy alkalommal megtörténik.

(3) Egy felhasználási helyen az épületrészekre megállapított használati melegvíz-díjmegosztási arányok összege 100%.

(4) A használati melegvíz-költségmegosztó vagy az arra felszerelt plomba sérüléséről a díjfizető köteles a tulajdonosi közösség képviselőjét haladéktalanul írásban tájékoztatni. A megsérült használati melegvíz-költségmegosztó, továbbá a költségmegosztóra felszerelt plomba pótlásának költségeit a díjfizető viseli.

(5) Ha a melegvíz-díjmegosztási arányok meghatározása az (1) bekezdés a) pontja szerint kerül sor és

a) a díjfizető nem tette lehetővé a használati melegvíz-költségmegosztó felszerelését, szerződésben meghatározott módon és időpontban történő leolvasását,

b) a díjfizető a használati melegvíz-költségmegosztót önkényesen leszerelte, vagy

c) a használati melegvíz-költségmegosztók leolvasása vagy ellenőrzése alkalmával megállapítható, hogy a használati melegvíz-költségmegosztó vagy annak plombája sérült,

akkor a tulajdonosi közösség az adott épületrészre alkalmazandó használati melegvíz-díjmegosztási arányt határozhat meg, amely nem lehet nagyobb a felhasználási helyen a legnagyobb használati melegvíz-felhasználású épületrész melegvíz-felhasználásának 1,5-szeresénél és amely a használati melegvíz-költségmegosztó felszerelésének vagy leolvasásának megakadályozásától, önkényes leszerelésétől vagy sérülésének megállapításától alkalmazandó.

(6) Az (1) bekezdés a) pontja szerinti esetben a tulajdonosi közösség képviselője vagy a megbízott

a) legkésőbb a leolvasást megelőzően 15 nappal írásban, figyelemfelkeltő és a díjfizetők által jól látható módon elhelyezett hirdetmény útján tájékoztatja a díjfizetőket az épületrészekben felszerelt használati melegvíz-költségmegosztók leolvasásának és javasolt pótleolvasásának, valamint a plomba sértetlensége ellenőrzésének időpontjairól, a leolvasás elmulasztásának a 19/E. § (5) bekezdésében foglalt jogkövetkezményeiről, valamint az időpont-egyeztetésre szolgáló elérhetőségekről,

b) legkésőbb a használati melegvíz-költségmegosztók leolvasását követő 1 hónapon belül írásban, figyelemfelkeltő és a díjfizetők által jól látható módon elhelyezett hirdetmény útján tájékoztatja a díjfizetőket a leolvasás eredményeként az egyes épületrészekre megállapított használati melegvíz-díjmegosztási arányról.

(7) A (6) bekezdés a) pontja szerinti tájékoztatásban a használati melegvíz-költségmegosztó pótleolvasására legkésőbb a tájékoztatásban meghatározott leolvasási időponttól számított 8 napon belüli időpontra kell időpontot kijelölni.

(8) A díjfizető kezdeményezheti a (6) bekezdés a) pontja szerinti tájékoztatásban javasolt pótleolvasástól legfeljebb 3 nappal eltérő pótleolvasási időpont egyeztetését.

(9) A helyszínen végzett leolvasásról vagy pótleolvasásról, valamint a plomba működőképessége és a költségmegosztó sértetlensége helyszíni ellenőrzéséről a leolvasást, ellenőrzést végző, valamint a díjfizető által aláírt – a díjfizető esetleges véleményeltérését is tartalmazó – jegyzőkönyvet kell készíteni. A jegyzőkönyv egy példányát a leolvasást, ellenőrzést végző a díjfizető részére átadja. Ha a díjfizető nem teszi lehetővé a leolvasást, pótleolvasást vagy az ellenőrzést, továbbá ha a jegyzőkönyvet nem írja alá, a leolvasást, ellenőrzést végző ennek tényét a jegyzőkönyvben rögzíti és a jegyzőkönyv egy példányát a díjfizető részére, valamint a tulajdonosi közösség képviselőjének adja át.

17/H. § (1) Ha a tulajdonosi közösség költségmegosztók alkalmazásáról dönt, akkor gondoskodnia kell a költségmegosztók felszereléséről, működtetéséről, karbantartásáról, időszakos ellenőrzéséről, adatainak leolvasásáról, kiértékeléséről és a fűtési díjmegosztási arányok, valamint a melegvíz-díjmegosztási arányok kiszámításáról, továbbá viseli az ezekkel kapcsolatos költségeket.

(2) A tulajdonosi közösség az (1) bekezdésben foglalt feladatok ellátására vonatkozó kötelezettségét megbízott útján is teljesítheti.

(3) Ha a tulajdonosi közösség a (2) bekezdés szerint megbízási szerződést köt, akkor az ellenőrzést, a leolvasást, a kiértékelést és a díjmegosztási arányok kiszámítását végző megbízott és a tulajdonosi közösség közötti szerződésnek tartalmaznia kell legalább:

a) a felhasználási hely címét, helyrajzi számát,

b) az egyes épületrészek elhelyezkedésének (lépcsőház, emelet, ajtó) és fűtött légtérfogatának adatait,

c) a felhasználási helyen alkalmazandó költségmegosztók típusát,

d) a költségmegosztók leolvasásának, pótleolvasásának gyakoriságát, időpontjait,

e) a leolvasási értesítések módját,

f) a költségmegosztókról leolvasott adatokkal kapcsolatos dokumentálási feladatokat, a dokumentumok tulajdonosi közösség képviselője részére történő átadásának módját, gyakoriságát, az adatok megőrzési idejét és a betekintési jogosultság meghatározását,

g) a fogyasztói beadványok (panaszok) kezelésének módját,

h) a tulajdonosi közösség, illetve a megbízott kötelezettségeit és jogait, különösen a költségmegosztók ellenőrzésével, leolvasásával, kiértékelésével, a díjmegosztási arányok meghatározásával, a díjfizetők tájékoztatásával kapcsolatban,

i) a megbízott díját, a díj kiegyenlítésének módját,

j) az alkalmazott korrekciós tényezőket.

(4) Az épületrészben felszerelt költségmegosztók alkalmazásának feltételeit a díjfizető biztosítja. A díjfizető köteles a tulajdonosi közösség képviselőjével vagy a megbízottal együttműködni.

(5) Ha a távhőszolgáltatás díjának megfizetésére megállapodás alapján harmadik személy köteles, akkor az épületrész tulajdonosának és e harmadik személynek együttes írásbeli kérelmére a tulajdonosi közösség képviselője a fűtési és használati melegvíz-költségmegosztással kapcsolatos értesítéseket e harmadik személynek kézbesíti.

(6) A tulajdonosi közösség képviselője köteles biztosítani a díjfizető részére – egyeztetett helyen és időpontban – az általa használt épületrészre megállapított díjmegosztási arányok számításába való betekintést.

(7) A díjmegosztási arányok utólagosan csak számítási hiba esetén, a tulajdonosi közösség képviselőjének a távhőszolgáltatóhoz írásban történt bejelentésére módosíthatók. A díjmegosztási arányok utólagos módosításáról szóló bejelentésről, a díjmegosztási arányok utólagos módosításáról, a módosítás okáról, tartalmáról és hatásairól a tulajdonosi közösség képviselője tájékoztatja a díjfizetőket.

A távhőszolgáltatók által üzemeltetett honlap és a Távhőszolgáltatási Közüzemi Szabályzat

17/I. § Az általános közüzemi szerződés alapján 1000 vagy annál több díjfizetőt ellátó távhőszolgáltató elektronikus információs rendszert (a továbbiakban: honlapot) működtet. Az egy adott évre vonatkozó információkat a távhőszolgáltató legalább az adott évet követő második év végéig köteles honlapján hozzáférhető módon megőrizni. A távhőszolgáltató ügyfélszolgálatán hozzáférhetővé kell tenni az általa működtetett honlapon található információkat."

2. § A Vhr. „Záró rendelkezések [a Tszt. 43. és 52. §-aihoz]" alcímének címe helyébe a következő cím lép:

„Záró rendelkezések"

3. § A Vhr. a következő 23/A. §-sal egészül ki:

„23/A. § (1) E rendeletnek a távhőszolgáltatásról szóló 2005. évi XVIII. törvény végrehajtásáról szóló 157/2005. (VIII. 15.) Korm. rendelet módosításáról szóló 104/2011. (VI. 29.) Korm. rendelettel (a továbbiakban: Mód. Korm. rendelet) megállapított 17/A–17/H. §-át – a (2) bekezdésben foglalt kivétellel – a 2011. szeptember 1-jét követően induló első elszámolási időszak kezdetétől kell alkalmazni.

(2) E rendeletnek a Mód. Korm. rendelettel megállapított rendelkezéseit a tulajdonosi közösség és a megbízott közötti, a Mód. Korm. rendelet hatálybalépése előtt kötött szerződésekre első alkalommal e szerződések módosításakor kell alkalmazni.

(3) Párologtatós fűtési költségmegosztó a Mód. Korm. rendelet hatálybalépését megelőzően alkalmazott párologtatós fűtési költségmegosztó cseréje esetén alkalmazható."

4. § (1) A Vhr. 3. melléklete az 1. melléklet szerint módosul.

(2) A Vhr. a 2. melléklet szerinti 5. melléklettel egészül ki.

(3) A Vhr. a 3. melléklet szerinti 6. melléklettel egészül ki.

5. § Hatályát veszti a Vhr. 7. § (3) bekezdés h) pontja és 20. §-a.

6. § Hatályát veszti a Vhr. 3. melléklet 19.3–19.6., 2.1.5. és 2.1.6. pontja.

7. § Ez a rendelet a kihirdetését követő 8. napon lép hatályba.

Orbán Viktor s. k.,
miniszterelnök

1. melléklet a 104/2011. (VI. 29.) Korm. rendelethez

1. A Vhr. 3. melléklet 1. pontjában hatályát veszti a „ , valamint a fűtéshez és a használati melegvíz-készítéshez felhasznált hőmennyiség külön történő meghatározásának módját és feltételeit" szövegrész.
2. A Vhr. 3. melléklet 19.2. pontja helyébe a következő rendelkezés lép:
   „19.2. Abban az esetben, ha a felhasználó épületrészenkénti díjmegosztást igényel [Tszt. 44. § (1) bekezdés], a távhőszolgáltató köteles azt a felhasználó által az e rendelet 17/A–17/H. §-a alapján meghatározott, és a távhőszolgáltató részére megadott díjmegosztási arányoknak megfelelően végrehajtani."

2. melléklet a 104/2011. (VI. 29.) Korm. rendelethez
„5. melléklet a 157/2005. (VIII. 15.) Korm. rendelethez

A fűtési költségmegosztók jellemzői

1. *Elektronikus fűtési költségmegosztó:* elektronikus elven működő, a hőleadó készülékre felszerelt fűtési költségmegosztó, amelybe betáplálhatók – vagy a kiértékelés során szorzótényező segítségével figyelembe vehetők – az adott hőleadó készülék műszaki adatai, és amely a hőleadó készülék hőleadását a kijelzőjén megjeleníti.
   Az elektronikus fűtési költségmegosztó a hőleadó készülék hőleadását a költségmegosztó hőérzékelői által regisztrált hőmérséklet-adatok alapján úgy határozza meg, hogy a hőmérsékletkülönbség-mérés hibája:
   a) 5K <= dt < 10K : 12%,
   b) 10K <= dt < 15K : 8%,
   c) 15K <= dt < 40K : 5%,
   d) 40K <= dt : 3%
   ahol:
   dt: a hőleadó készülék közepes hőmérséklete és a helyiség levegője közötti hőmérsékletkülönbség
2. *Párologtatós fűtési költségmegosztó:* párologtatós elven működő, a hőleadó készülékre felszerelt fűtési költségmegosztó, amely a hőleadást egy ampullába töltött folyadék párolgásával érzékeli; a hőleadás az ampullából elpárolgott folyadék mennyisége alapján, egy skála segítségével a hőleadó készülék adatai és egy erre a célra kifejlesztett speciális szoftver igénybevételével határozható meg.
3. *Fűtési költségmegosztás céljára alkalmazott hőfogyasztás-mérő:* a mérőeszközökre vonatkozó egyedi előírásokról szóló rendeletben foglalt követelményeknek megfelelő, a fűtési elosztó hálózat előremenő és visszatérő vezetékébe szakszerűen beépített műszer, amely a felszerelését követő vezetékszakaszon és a hőleadó készülékeken leadott fűtési hőmennyiséget méri, valamint a hőhordozó folyadék által átadott hőmennyiséget a kijelzőjén megjeleníti."

3. melléklet a 104/2011. (VI. 29.) Korm. rendelethez
„6. melléklet a 157/2005. (VIII. 15.) Korm. rendelethez

A korrekciós tényezők

Megnevezés	A korrekció* mértéke %-ban
*1. Földszinti korrekciók**:*	
1.1. földszint, ha nincs alatta helyiség	–15
1.2. földszint, alatta levő, fűtetlen helyiség fölött	–10
*2. Legfelső emeleti korrekciók***:*	
2.1. lapostetős épületnél, közvetlenül a tető alatt	–20
2.2. nem beépített, fűtetlen tetőtér alatt	–15

Megnevezés	A korrekció* mértéke %-ban
2.3. beépített, fűtetlen tetőtér alatt, illetve tetőtérben	–10
3. Sarokhelyiségek korrekciói:	
3.1. minden olyan helyiség, amely legalább két külső határoló-felülettel (lehűlő falfelülettel) rendelkezik	–10
4. Égtáj szerinti korrekció:	
4.1. északi oldal	–5
5. Egyéb korrekciók:	
5.1. fűtetlen átjáró és kapubejáró feletti helyiség	–15
5.2. fűtetlen földszinti helyiség feletti helyiség	–10
5.3. fűtetlen lépcsőház, illetve folyosó melletti helyiség	–5

* A korrekciók az épületrész egyes helyiségeire számítandók. Ha egy adott helyiségre egynél több korrekció vonatkozik, abban az esetben a helyiségre vonatkozó valamennyi korrekciót alkalmazni kell. Fűtési költségmegosztó funkciót ellátó hőmennyiségmérők alkalmazása esetén az épületrész egyes helyiségeinek korrekciós tényezőit a korrekciós tényezővel érintett helyiség fűtött légtérfogatának a teljes épületrész fűtött légtérfogatára jutó arányában kell számításba venni.

** A földszinti korrekciók nem alkalmazhatók azoknál a függőleges, alsó elosztású fűtési rendszerű felhasználási helyek helyiségeinél, amelyek légterében hőszigetelés nélküli vízszintes elosztóvezeték halad át.

*** A legfelső emeleti korrekciók nem alkalmazhatók azoknál a függőleges, felső elosztású fűtési rendszerű felhasználási helyek helyiségeinél, amelyek légterében hőszigetelés nélküli vízszintes elosztóvezeték halad át."

V. A Kormány tagjainak rendeletei

A nemzeti erőforrás miniszter 38/2011. (VI. 29.) NEFMI rendelete a Jelnyelvi Tolmácsok Országos Névjegyzékéről

A magyar jelnyelvről és a magyar jelnyelv használatáról szóló 2009. évi CXXV. törvény 31. § (7) bekezdés c) és d) pontjában, valamint (8) bekezdésében kapott felhatalmazás alapján az egyes miniszterek, valamint a Miniszterelnökséget vezető államtitkár feladat- és hatásköréről szóló 212/2010. (VII. 1.) Korm. rendelet 41. § m) pontjában foglalt feladatkörömben eljárva – az egyes miniszterek, valamint a Miniszterelnökséget vezető államtitkár feladat- és hatásköréről szóló 212/2010. (VII. 1.) Korm. rendelet 12. § h) pontjában foglalt feladatkörében eljáró közigazgatási és igazságügyi miniszterrel, valamint a 4. alcím tekintetében a 73. § c) pontjában foglalt feladatkörében eljáró nemzetgazdasági miniszterrel egyetértésben – a következőket rendelem el:

1. A jelnyelvi tolmácsolás folytatásának feltételei

1. § A magyar jelnyelvről és a magyar jelnyelv használatáról szóló 2009. évi CXXV. törvény (a továbbiakban: Jtv.) 8. § (1) bekezdése szerinti jelnyelvi tolmácsolási tevékenység (a továbbiakban: jelnyelvi tolmácsolás) folytatásához a következő szakképesítéssel, rész-szakképesítéssel vagy bizonyítvánnyal kell rendelkezni:

a) a szociális és munkaügyi miniszter hatáskörébe tartozó szakképesítések szakmai és vizsgakövetelményeiről szóló 15/2008. (VIII. 13.) SZMM rendelet alapján kiadott 52 223 01 0000 00 00 azonosító számú jelnyelvi tolmács szakképesítés, 52 223 01 0100 31 01 azonosító számú relé jelnyelvi tolmács rész-szakképesítés, 52 223 01 0100 52 01 azonosító számú társalgási jelnyelvi tolmács rész-szakképesítés, vagy

b) a szociális és munkaügyi miniszter hatáskörébe tartozó szakképesítések szakmai és vizsgakövetelményeinek kiadásáról szóló 21/2007. (V. 21.) SZMM rendelet alapján kiadott 52 223 01 0000 00 00 azonosító számú jelnyelvi tolmács szakképesítés, 52 223 01 0100 31 01 azonosító számú relé jelnyelvi tolmács rész-szakképesítés, 52 223 01 0100 31 02 azonosító számú társalgási jelnyelvi tolmács rész-szakképesítés, vagy

c) az egyes szakmai és vizsgakövetelmények kiadásáról szóló 28/2003. (X. 18.) OM rendelet alapján kiadott 52 8999 01 azonosító számú jelnyelvi tolmács szakképesítés, vagy

d) a szakértő és a fordító jeltolmács képzésről szóló 8/1983. (VI. 15.) MM–EüM együttes rendelet alapján kiállított szakértő jeltolmács vagy fordító jeltolmács bizonyítvány.

2. § (1) A jelnyelvi tolmácsolás folytatásához a jelnyelvi tolmácsnak rendelkeznie kell – az 5. § szerinti bejelentés benyújtását megelőző három év során szerzett – legalább 300 tolmácsolt óra gyakorlattal (a továbbiakban: tolmácsolási gyakorlat). A tolmácsolási gyakorlatba az 1. § a) vagy b) pontja szerinti szakképesítéssel, rész-szakképesítéssel rendelkező személy esetében a szakmai vizsgára bocsátás feltételeként teljesített gyakorlatot is be kell számítani.

(2) A tolmácsolási gyakorlatot az igazolja, aki, vagy akinek jogelődje a bejelentőt foglalkoztatja vagy foglalkoztatta. Ha a foglalkoztató jogutód nélkül megszűnt, vagy a tolmácsolási gyakorlatot a bejelentő nem foglalkoztatottként teljesítette, a gyakorlatot a tolmácsolásra irányuló szerződéssel és az annak teljesítését igazoló dokumentummal kell igazolni.

(3) Az 1. § a) vagy b) pontja szerinti szakképesítéssel, rész-szakképesítéssel rendelkező személy esetében a képzés keretében, az 5. § szerinti bejelentés benyújtását megelőző három év során a szakmai vizsgára bocsátás feltételeként teljesített gyakorlatot a képzőhely igazolja.

(4) A (2) és (3) bekezdés szerinti igazolásnak tartalmaznia kell kiállítójának nevét, székhelyét, a bejelentő nevét, lakcímét és a tolmácsolási gyakorlat időtartamát.

3. § (1) A jelnyelvi tolmács az 5. § szerinti bejelentés benyújtásakor nyilatkozik az általa vállalt tolmácsolási típusokról.

(2) A jelnyelvi tolmács szakképesítéssel, a szakértő jeltolmács, továbbá a fordító jeltolmács bizonyítvánnyal rendelkező jelnyelvi tolmács a következő tolmácsolási típusokat láthatja el:

a) bíróság, hatóság vagy egyéb közhatalmat gyakorló szerv eljárása során végzett tolmácsolás,

b) közoktatás, szakképzés, felsőoktatás során a tanulói, hallgatói jogviszonnyal, továbbá felnőttképzés során a képzéssel összefüggésben végzett tolmácsolás,

c) egészségügyi ellátás igénybevételekor végzett tolmácsolás,
d) foglalkoztatási célú és munkahelyen igénybe vett tolmácsolás,
e) a jogosult választott tisztségének ellátásához igénybe vett személyi tolmácsolás,
f) a jogosult önálló életvitelének elősegítése céljából végzett személyi tolmácsolás,
g) nagyobb hallgatóság előtt végzett tolmácsolás,
h) média-tolmácsolás.

(3) A társalgási jelnyelvi tolmács rész-szakképesítéssel rendelkező jelnyelvi tolmács a (2) bekezdés c)–f) pontja szerinti tolmácsolási típusokat láthatja el.

(4) A relé jelnyelvi tolmács rész-szakképesítéssel rendelkező jelnyelvi tolmács – az adott tolmácsolási típus önálló ellátására jogosult jelnyelvi tolmáccsal együttesen – a (2) bekezdés a) és c)–g) pontja szerinti tolmácsolási típusokat láthatja el.

4. § (1) A jelnyelvi tolmácsolás folytatásához a jelnyelvi tolmács köteles háromévenként
a) legalább 60 óra időtartamú – a jelnyelvi tolmácsok szakmai konzultációja, tapasztalatcseréje, illetve képzése érdekében szervezett – továbbképzésen részt venni, valamint
b) legalább 300 tolmácsolt óra gyakorlatot (a továbbiakban: szakmai gyakorlat) végezni.

(2) A továbbképzés megszervezéséről a társadalmi esélyegyenlőség előmozdításáért felelős miniszter gondoskodik.

2. A bejelentéssel összefüggő eljárás

5. § (1) A jelnyelvi tolmácsolás folytatásáról szóló bejelentést a Nemzeti Rehabilitációs és Szociális Hivatalnál (a továbbiakban: Hivatal) kell megtenni.

(2) A bejelentést a Hivatal honlapján közzétett, 1. melléklet szerinti adattartalommal kell benyújtani.

(3) A bejelentéshez mellékelni kell
a) a képesítési feltételek teljesítését tanúsító okirat másolatát, külföldi bizonyítvány vagy oklevél esetén annak hiteles magyar fordításáról szóló okirat másolatát, valamint az elismeréséről szóló okirat másolatát,
b) a tolmácsolási gyakorlat meglétét tanúsító igazolást,
c) az igazgatási szolgáltatási díj megfizetését tanúsító, 9. § (3) bekezdés szerinti igazolást.

(4) Ha a bejelentés nem felel meg a szolgáltatási tevékenység megkezdésének és folytatásának általános feltételeiről szóló 2009. évi LXXVI. törvényben (a továbbiakban: Szolgtv.), a Jtv.-ben és az e rendeletben foglalt követelményeknek, vagy az igazgatási szolgáltatási díjat nem fizették meg, a Hivatal a Szolgtv. 23. § (1) bekezdés b) pontjában foglaltak alkalmazásával visszaküldi a bejelentő számára az általa mellékelt dokumentumokat.

(5) Ha a bejelentés alapján folytatott ellenőrzési eljárás keretében a Hivatal megállapította, hogy a bejelentő nem felel meg a jelnyelvi tolmácsolás folytatásához szükséges – a Jtv.-ben és az e rendeletben meghatározott – feltételeknek, ennek közlésével egyidejűleg visszaküldi számára az általa mellékelt dokumentumokat.

(6) A Hivatal a bejelentést tett, jelnyelvi tolmácsolás folytatására jogosult személyekről a – Jtv. 8. § (3) bekezdése szerinti nyilvántartásként – a Jelnyelvi Tolmácsok Országos Névjegyzékét (a továbbiakban: Névjegyzék) vezeti.

3. A Névjegyzék vezetése, változások bejelentése

6. § (1) A jelnyelvi tolmács a 4. § szerinti továbbképzés, valamint szakmai gyakorlat teljesítését a Névjegyzékbe történő felvétel időpontjától számítva háromévenként, igazolás benyújtásával köteles bejelenteni a Hivatalnak.

(2) A továbbképzés teljesítését a továbbképzést végző szervezet által kiadott igazolással kell igazolni. Az igazolás tartalmazza a továbbképzést végző szervezet megnevezését, a továbbképzés helyét, időpontját, időtartamát, valamint a továbbképzésen részt vett jelnyelvi tolmács nevét, lakcímét. A szakmai gyakorlat igazolására a 2. § (2) és (4) bekezdését kell alkalmazni.

(3) A bejelentés elmaradása esetén, vagy ha a benyújtott igazolások hiányosak, a Hivatal határidő tűzésével és a jogkövetkezmények megjelölésével felhívja a jelnyelvi tolmácsot a továbbképzés, illetve a szakmai gyakorlat teljesítésének igazolására. Az igazolásra a (2) bekezdésben foglaltakat kell alkalmazni.

7. § (1) A jelnyelvi tolmács a Hivatalnál – legfeljebb három évre – kérheti tevékenységének szüneteltetését a kezdőnap és az időtartam megjelölésével. Visszamenőleges szüneteltetésnek nincs helye. A szüneteltetés időtartama a szüneteltetés ideje alatt módosítható.

(2) A szüneteltetés időtartama a jelnyelvi tolmács továbbképzésen történő részvételi kötelezettségét nem érinti. A szüneteltetés időtartama a szakmai gyakorlat végzéséhez előírt időtartamba nem számít bele.

8. § (1) A Hivatal a Névjegyzékben szereplő adatokban folyamatosan átvezeti a változásokat, és az aktuális adatokat teszi közzé.

(2) A Hivatal a jelnyelvi tolmács Névjegyzékből való törléséről – a Névjegyzék módosulásával egyidejűleg – közleményt jelentet meg saját honlapján.

4. Az igazgatási szolgáltatási díj megfizetésének szabályai

9. § (1) A jelnyelvi tolmácsnak a Névjegyzékbe történő felvételéért igazgatási szolgáltatási díjat (a továbbiakban: díj) kell fizetnie. A díj mértéke 8000 Ft.

(2) A díjat a Hivatal 10032000-01493043 számú számlájára átutalással vagy fizetési számlára történő készpénzbefizetéssel kell megfizetni.

(3) A díj megfizetését a fizetési számla megterhelését tartalmazó napi kivonattal, a fizetési számlára történő készpénzbefizetést igazoló szelvényrésszel, vagy ezek másolatával kell igazolni.

(4) Túlfizetés esetén a díjtöbbletet harminc napon belül vissza kell téríteni.

(5) A díj nyilvántartására, kezelésére és elszámolására az államháztartás szervezetei beszámolási és könyvvezetési kötelezettségének sajátosságairól szóló rendelet rendelkezéseit kell alkalmazni.

(6) A díjfizetéssel kapcsolatos – e rendeletben nem szabályozott – kérdésekben az illetékekről szóló 1990. évi CXIII. törvény 28. § (2) bekezdésében és 31. § (1) bekezdés első mondatában foglaltakat kell alkalmazni.

5. Záró rendelkezések

10. § Ez a rendelet 2012. március 1-jén lép hatályba.

11. § Ez a rendelet a belső piaci szolgáltatásokról szóló, 2006. december 12-i 2006/123/EK európai parlamenti és tanácsi irányelvnek való megfelelést szolgálja.

Dr. Réthelyi Miklós s. k.,
nemzeti erőforrás miniszter

1. melléklet a 38/2011. (VI. 29.) NEFMI rendelethez

A Jelnyelvi Tolmácsok Országos Névjegyzékébe történő bejelentés adattartalma

1 A bejelentő családi neve és utóneve, születési neve, születési helye és ideje, anyja születési neve, lakcíme, értesítési címe.

2. A bejelentő egyéb elérhetősége (telefonszám, e-mail cím), valamint egyéb elérhetőség megadása esetén nyilatkozata arról, hogy hozzájárul-e annak a Nemzeti Rehabilitációs és Szociális Hivatal honlapján való közzétételéhez.[1]

3. A szakképesítés, rész-szakképesítés vagy bizonyítvány megnevezése, száma, kiállításának helye, időpontja, a kiállító intézmény megnevezése.

4. A bejelentő nyilatkozata az általa vállalt tolmácsolási típus(ok)ról.

5. A bejelentő nyilatkozata annak tudomásulvételéről, hogy a Névjegyzékben nyilvántartott adataiban történt változásokat haladéktalanul köteles bejelenteni a Nemzeti Rehabilitációs és Szociális Hivatalnak.

6. A bejelentő nyilatkozata annak tudomásulvételéről, hogy a Névjegyzékbe történő felvétel időpontjától számítva háromévenként köteles igazolás benyújtásával bejelenteni a továbbképzés, valamint a szakmai gyakorlat teljesítését a Nemzeti Rehabilitációs és Szociális Hivatalnak.

7. A bejelentés kiállításának helye, ideje.

8. A bejelentő aláírása.

[1] Egyéb elérhetőség megadása nem kötelező.

A vidékfejlesztési miniszter 59/2011. (VI. 29.) VM rendelete az Európai Mezőgazdasági Vidékfejlesztési Alapból az öntözés, a melioráció és a területi vízgazdálkodás mezőgazdasági üzemi és közösségi létesítményeinek fejlesztéséhez nyújtandó támogatások részletes feltételeiről szóló 34/2008. (III. 27.) FVM rendelet módosításáról

A mezőgazdasági, agrár-vidékfejlesztési, valamint halászati támogatásokhoz és egyéb intézkedésekhez kapcsolódó eljárás egyes kérdéseiről szóló 2007. évi XVII. törvény 81. § (3) bekezdés a) pontjában kapott felhatalmazás alapján – az egyes miniszterek, valamint a Miniszterelnökséget vezető államtitkár feladat- és hatásköréről szóló 212/2010. (VII. 1.) Korm. rendelet 94. § a) és b) pontjában meghatározott feladatkörömben eljárva – a következőket rendelem el:

1. § (1) Az Európai Mezőgazdasági Vidékfejlesztési Alapból az öntözés, a melioráció és a területi vízgazdálkodás mezőgazdasági üzemi és közösségi létesítményeinek fejlesztéséhez nyújtandó támogatások részletes feltételeiről szóló 34/2008. (III. 27.) FVM rendelet (a továbbiakban: R.) 2. § h) pontja helyébe a következő rendelkezés lép:

[2. § E rendelet alkalmazásában:]

„h) *ügyfél:* vízgazdálkodási társulat, önkormányzat, mezőgazdasági termelő, TÉSZ, termelői csoport, zöldség-gyümölcs termelői csoport, nonprofit gazdasági társaság;”

(2) Az R. 2. § k) pontja helyébe a következő rendelkezés lép:

[2. § E rendelet alkalmazásában:]

„k) *talajvédelmi terv:* a termőföld védelméről szóló 2007. évi CXXIX. törvény (a továbbiakban: Tftv.) szerint;”

2. § Az R. 3. § (1) bekezdése helyébe a következő rendelkezés lép:

„(1) E rendelet alapján vissza nem térítendő támogatás vehető igénybe az alábbi célterületeken történő tevékenységek megvalósításhoz:

a) külterületen a vízrendezés közösségi beruházásaira, vízkárelhárításra, belvízvédelemre; a közcélú létesítmények belterületi szakaszaira támogatás abban az esetben nyújtható, ha a külterületi vízkárok megelőzésére, csökkentésére irányuló fejlesztésekkel együtt valósulnak meg (1. célterület);

b) az öntözés mezőgazdasági üzemi és közösségi létesítményeinek fejlesztésére, ennek keretében

ba) az üzemen belüli, támogatott építéssel együttjáró fejlesztésekre (2.1 célterület),

bb) a közösségi fejlesztésekre (2.2 célterület);

c) a melioráció mezőgazdasági üzemi és közösségi létesítményeinek fejlesztésére, ennek keretében

ca) az üzemen belüli beruházásokra (3.1 célterület),

cb) a melioráció közösségi létesítményeinek fejlesztésére (3.2 célterület).”

3. § (1) Az R. 4. § (1) bekezdése helyébe a következő rendelkezés lép:

„(1) A 3. § a) pontjában meghatározott célterületre irányuló tevékenységhez támogatást vehet igénybe

a) külterületi vizek felett tulajdonosi, használati vagy üzemeltetési jogot gyakorló települési önkormányzat;

b) külterületi vizek tulajdonjogával rendelkező települési önkormányzat;

c) vízgazdálkodási társulat;

d) a mezőgazdasági termelő, ha a mezőgazdasági üzemének mérete meghaladja a 4 európai méretegységet (EUME);

e) a termelői csoport;

f) a zöldség-gyümölcs termelői csoport;

g) a nonprofit gazdasági társaság.”

(2) Az R. 4. §-a a következő (14) bekezdéssel egészül ki:

„(14) E rendelet alapján támogatás kizárólag abban az esetben vehető igénybe, ha az ügyfél, szakmai pontszámai elérik vagy meghaladják az 1. célterület esetén a 10 pontot, a 2.1. és 2.2. célterületek esetén a 10 pontot, a 3.1. célterület és 3.2. célterületek esetén a 10 pontot.”

4. § Az R. 5. § (3) bekezdése helyébe a következő rendelkezés lép:

„(3) Az Új Magyarország Vidékfejlesztési Program keretében, az öntözés üzemi (2.1 célterület) és a melioráció üzemi (3.1 célterület) beruházásainak fejlesztésére benyújtott kérelmek esetében, e célterületek tárgyában szervezett kötelező képzésen

a) a természetes személy ügyfél esetén

aa) az ügyfél saját maga, vagy

ab) teljes vagy részmunkaidőben foglalkoztatott kijelölt munkavállalója,

b) a nem természetes személy ügyfél esetén
ba) teljes vagy részmunkaidőben foglalkoztatott kijelölt munkavállalója,
bb) vezető tisztségviselője,
bc) tagja,
c) családi gazdálkodó ügyfél esetén a családi gazdaság vezetője vagy tagja
köteles részt venni az utolsó kifizetési kérelem benyújtása előtt."

5. § Az R. 6. §-a a következő (9) bekezdéssel egészül ki:
„(9) A jogcím keretösszege 7 195 539 eurónak megfelelő forintösszeg, de legfeljebb 2 milliárd forint."

6. § (1) Az R. 7. § (1) bekezdés helyébe a következő rendelkezés lép:
„(1) A támogatási kérelmet 2011. szeptember 15. és október 14. között lehet benyújtani a Mezőgazdasági és Vidékfejlesztési Hivatal (a továbbiakban: MVH) által az MVH honlapján közleményben közzétett formanyomtatványon az MVH-hoz. A formanyomtatványt a következő adattartalommal kell az MVH-nak rendszeresíteni:
a) az ügyfél típusához kapcsolódó adatok,
b) a pontozáshoz kapcsolódó adatok,
c) a megvalósítási helyre vonatkozó adatok,
d) a tervezett elszámolható kiadás és kalkulált támogatási összeg célterületenként."

(2) Az R. 7. § (5) bekezdés b) pontja helyébe a következő rendelkezés lép:
[(5) A támogatási kérelemhez a 3. § c) pontjaiban megjelölt célterületek (3.1. és 3.2. célterületek) esetén csatolni kell az alábbi okiratok hiteles másolatát, nyilatkozat esetén az eredeti okiratot:]
„b) a Tftv. szerint"

(3) Az R. 7. § (5) bekezdés b) pontja a következő bc) és bd) alpontokkal egészül ki:
[(5) A támogatási kérelemhez a 3. § c) pontjaiban megjelölt célterületek (3.1. és 3.2. célterületek) esetén csatolni kell az alábbi okiratok hiteles másolatát, nyilatkozat esetén az eredeti okiratot:
b) a Tftv. szerint]
„bc) az ingatlanügyi hatósági engedélyhez kötött tevékenység esetén az ingatlanügyi hatóság jogerős engedélyét;
bd) ingatlanügyi hatósági engedélyhez nem kötött tevékenység esetén az ingatlanügyi hatóság nyilatkozatát, mely szerint hatósági engedély nem szükséges."

7. § (1) Az R. 9. § (2) bekezdés b) pontja helyébe a következő rendelkezés lép:
[(2) Az első kifizetési kérelemhez mellékelni kell a 3. § b)–c) pontjaiban foglalt célterületeken (2. és 3. célterületek) – amennyiben azok a támogatási kérelemhez nem kerülnek benyújtásra –]
„b) a Tftv. szerint talajvédelmi hatósági engedélyhez kötött tevékenység esetén a talajvédelmi hatóság engedélyének hiteles másolatát,"

(2) Az R. 9. § (2) bekezdése a következő c) ponttal egészül ki:
[(2) Az első kifizetési kérelemhez mellékelni kell a 3. § b)–c) pontjaiban foglalt célterületeken (2. és 3. célterületek) – amennyiben azok a támogatási kérelemhez nem kerülnek benyújtásra –]
„c) a Tftv. szerint ingatlanügyi hatósági engedélyhez kötött tevékenység esetén az ingatlanügyi hatóság jogerős engedélyének hiteles másolatát."

(3) Az R. 9. § (3) bekezdés b) pontja helyébe a következő rendelkezés lép:
[(3) Az utolsó kifizetési kérelemhez mellékelni kell:]
„b) az 5. § (3) bekezdése szerinti képzésen való részvételről szóló igazolást. Amennyiben a kötelező képzésen nem az 5. § (3) bekezdés a) pont aa) alpontjában meghatározott személy vett részt, úgy csatolni kell az arról szóló igazolást, hogy legkésőbb a képzés megtartásának időpontjától kezdődően a képzésen résztvevő és az ügyfél között az 5. § (3) bekezdése szerinti jogviszony fennáll."

8. § (1) Az R. 2. számú melléklete helyébe e rendelet 1. melléklete lép.
(2) Az R. 3. számú melléklete helyébe e rendelet 2. melléklete lép.
(3) Az R. 4. számú mellékelte helyébe e rendelet 3. melléklete lép.

9. § Hatályát veszti

a) az R. 4. § (8) bekezdése;

b) az R. 6. § (3) bekezdése,

c) az R. 7. § (8) bekezdése;

d) az R. 9. § (1) bekezdés a) pontja;

e) az R. 12. §-a;

f) az R. 1. számú melléklete.

10. § Ez a rendelet a kihirdetését követő napon lép hatályba és a hatálybalépését követő napon hatályát veszti.

Dr. Fazekas Sándor s. k.,
vidékfejlesztési miniszter

1. melléklet az 59/2011. (VI. 29.) VM rendelethez

„2. számú melléklet a 34/2008. (III. 27.) FVM rendelethez

A területi vízgazdálkodás főművekkel összehangolt fejlesztésre kijelölt területei

	A	B
1.	Berettyó-Sebes Körös közti tájegység. Alsó-Nyírvíz tájegység. Fürjéri öblözet	Hajdú Bihar megye
2.	Algyői belvízrendszer	Bács-Kiskun és Csongrád megye
3.	Kraszna balparti belvízrendszer	Szabolcs-Szatmár-Bereg megye
4.	Királyéri öblözet	Szabolcs-Szatmár-Bereg megye Hajdú-Bihar megye
5.	Réhelyi, Szeghalmi, Gyomai belvízrendszer	Békés megye-Hajdú Bihar megye
6.	Túr-belvíz főcsatorna és Tapolnok-Kömörő térsége	Szabolcs-Szatmár-Bereg megye
7.	Doba-milléri öblözetek	Jász-Nagykun-Szolnok megye
8.	Hármas-Körös jobbparti tájegység	Jász-Nagykun-Szolnok megye
9.	Kígyós Főgyűjtő csatorna öblözete	Bács-Kiskun megye
10.	Felsőszabolcsi belvízrendszer	Szabolcs-Szatmár-Bereg megye
11.	Tisza-Maroszugi, Sámsoni belvízrendszer	Csongrád megye-Békés megye
12.	Hortobágy-Berettyó jobb parti belvízrendszer	Jász-Nagykun-Szolnok megye
13.	Dél-Pest megyei tájegység	Pest megye
14.	Dél-Dunavölgyi tájegység	Bács-Kiskun megye
15.	Dél-Borsodi tájegység	Borsod-Abaúj-Zemplén megye
16.	Mezőberényi és Dögös-Kákafoki belvízrendszerek	Békés megye
17.	Sárréti tájegység és Kösely öblözet	Hajdú-Bihar megye-Békés megye
18.	Alsó Szigetköz	Győr-Moson-Sopron megye
19.	Kelet Baranyai Tájegység	Baranya megye
20.	Nyíri belvízrendszer	Szabolcs-Szatmár-Bereg megye
21.	Cece-Ősi belvízrendszer	Fejér megye
22.	Rinya térség	Somogy megye
23.	Gyála, Maros balparti belvízrendszer, Percsorai öblözet	Csongrád megye
24.	Tisza-Kunság térsége	Bács-Kiskun megye
25.	Taktaköz	Borsod-Abaúj-Zemplén megye
26.	Bodrogköz	Borsod-Abaúj-Zemplén megye
27.	Dél-Heves síkvidék öblözetei	Heves megye
28.	Beregi belvízrendszer	Szabolcs-Szatmár-Bereg megye
29.	Kurcza térség (Szentes)	Csongrád megye
30.	Vidre-éri belvízrendszer (Csongrád)	Csongrád megye
31.	Dél-Tolna öblözet	Tolna megye

”

2. melléklet az 59/2011. (VI. 29.) VM rendelethez

„3. számú melléklet a 34/2008. (III. 27.) FVM rendelethez

Értékelés

1. A vízrendezés kollektív beruházásai, vízkárelhárítás, belvízrendezés

	A.	B.	C.
1.	Értékelési szempont megnevezése	Értékelés módja (Ellenőrzés módja)	Értékeléshez rendelhető maximális pontszám
2.	Szakmai szempontok		
3.	Vonalas létesítmények*		
4.	Vízkárelhárítás, belvízvédekezés hatékonyságának elősegítése	Környezetvédelmi, Természetvédelmi és Vízügyi Felügyelőség igazolása	5
5.	Mezőgazdasági termelés biztonságának emelése, vizek és vizes élőhelyek ökológiai állapotának megőrzése	Környezetvédelmi, Természetvédelmi és Vízügyi Felügyelet igazolása	2
6.	Kapcsolódás vízvisszatartó, víztározó létesítményekhez	Engedélyezési terv vagy műszaki leírás és tervdokumentáció alapján	3
7.	A beruházás a 2. számú melléklet szerinti vízgazdálkodási terület részét képezi	Környezetvédelmi, Természetvédelmi és Vízügyi Felügyelet igazolása	10
8.	Tározók**		
9.	Vízkárelhárítás, belvízvédekezés hatékonyságának elősegítése	Környezetvédelmi, Természetvédelmi és Vízügyi Felügyelőség igazolása	5
10.	A tározó öntözési célú hasznosításra is alkalmas	Engedélyezési terv vagy műszaki leírás és tervdokumentáció alapján	2
11.	Belvízkár (belvíztározó), helyi vízkár (záportározó) elhárító hatás.	Környezetvédelmi, Természetvédelmi és Vízügyi Felügyelőség igazolása	3
12.	A beruházás a 2. számú melléklet szerinti vízgazdálkodási terület részét képezi	Környezetvédelmi, Természetvédelmi és Vízügyi Felügyelet igazolása	10
13.	Összesen:		max. 20
14.	Horizontális szempontok		
15.	A támogatási kérelem benyújtását megelőző 12 hónapban foglalkoztatottak átlaglétszámának szinten tartása (legalább 1 fő)	Főlap	10
	A támogatási kérelem benyújtását megelőző 12 hónap átlaglétszámához képest a foglalkoztatottak számának bővítése a fejlesztés hatására	1 új munkahely Főlap	14
		2 vagy több új munkahely	17
16.	Az megvalósítás helye a Vhr. szerinti hátrányos helyzetű területen van		5
17.	Összesen:		max. 22
18.	Egyéb szempontok		
19.	Ha az ügyfél nem természetes személy		
20.	Helyi/Megyei/Országos Cigány Önkormányzat nyilatkozata	Az eredeti nyilatkozat vagy hiteles másolata	1
21.	Nők foglalkoztatása	Főlap	
22.		A foglalkoztatottak számának több, mint 50%-a nő	5
23.		A foglalkoztatottak számának 20–50%-a nő	2
24.		A foglalkoztatottak számának kevesebb, mint 20%-a nő, de legalább 1 fő	1
25.	Csökkent munkaképességű foglalkoztatása	Főlap és a 177/2005. (IX. 2.) Korm. rendelet 2. § (1) bekezdés e) pontjában foglaltak vonatkozásában kiállított eredeti szakvélemény, eredeti igazolás vagy hiteles másolata.	2
26.	Ha az ügyfél természetes személy		
27.	Az ügyfél nő	Főlap	4

28.	Az ügyfél roma származású	Főlap	1
29.	Az ügyfél csökkent munkaképességű	Főlap és a 177/2005. (IX. 2.) Korm. rendelet 2. § (1) bekezdés e) pontjában foglaltak vonatkozásában kiállított eredeti szakvélemény, eredeti igazolás vagy hiteles másolata.	3
30.	Összesen:		max. 8
31.	Pénzügyi terv önkormányzat, vízgazdálkodási társulat, mezőgazdasági termelő esetén összesen		max. 20 pont
32.	Üzleti terv vagy Működtetési terv		max. 30 pont
33.	Mindösszesen:		max. 100
34.		Kommunikációs terv	(+)1
35.		Társadalmi felelősségvállalás	(+)1

2. Öntözés mezőgazdasági üzemi és közösségi létesítményeinek fejlesztése

36.	A.	B.	C.
37.	Értékelési szempont megnevezése	Értékelés módja (Ellenőrzés módja)	Értékeléshez rendelhető maximális pontszám
38.	Szakmai szempontok		
39.	Öntözés üzemi létesítményei*		
40.	Az öntözött terület kisebb vagy egyenlő 20 ha-nál	Műszaki leírás és tervdokumentáció	5
41.	Alacsony nyomású – a szórófejnél kisebb, mint 4 bar nyomású –, kis és közepes intenzitású, esőztető, valamint mikroöntöző berendezések alkalmazása.	Műszaki leírás és tervdokumentáció, engedélyezési terv	Igen: 5 Nem: 0
42.	A beruházás vízvisszatartó tározó építését is tartalmazza	Műszaki leírás és tervdokumentáció vagy Vízjogi engedély alapján	3
43.	Meglévő öntöző-vízszolgáltató mű kihasználtságának fokozása	Műszaki leírás és tervdokumentáció vagy Környezetvédelmi, Természetvédelmi és Vízügyi Felügyelet igazolása	2
44.	A fejlesztés kizárólag felszíni vízkészletre támaszkodik.	Vízjogi engedély alapján	3
45.	A beruházás közösségi öntözővízszolgáltató műből nyeri az öntözővizet	Vízjogi engedély alapján	2
46.	Öntözés közösségi létesítményei**		
47.	Meglévő öntöző-vízszolgáltató mű kihasználtságának fokozása	Műszaki leírás és tervdokumentáció vagy Vízjogi engedély alapján	10
48.	Új öntözővízszolgáltató mű	Műszaki leírás és tervdokumentáció vagy Engedélyezési terv alapján	5
49.	A kiszolgálni tervezett öntözésre berendezett terület nagysága	Műszaki leírás és tervdokumentáció vagy Engedélyezési terv alapján	Nagyobb, vagy egyenlő mint 50, akkor 5 pont ha kisebb mint 50 ha: 0 pont
50.	Összesen:		max. 20
51.	Horizontális szempontok		
52.	A támogatási kérelem benyújtását megelőző 12 hónapban foglalkoztatottak átlaglétszámának szinten tartása (legalább 1 fő)	Főlap	10
	A támogatási kérelem benyújtását megelőző 12 hónap átlaglétszámához képest a foglalkoztatottak számának bővítése a fejlesztés hatására	1 új munkahely Főlap	14
		2 vagy több új munkahely	17

53.	A megvalósítás helye a Vhr. szerinti hátrányos helyzetű területen van		5
54.	Összesen:		max. 22
55.	Egyéb szempontok		
56.	Ha az ügyfél nem természetes személy		
57.	Helyi/Megyei/Országos Cigány Önkormányzat nyilatkozata	Az eredeti nyilatkozat vagy hiteles másolata	1
58.	Nők foglalkoztatása	Főlap	
59.		A foglalkoztatottak számának több, mint 50%-a nő	5
60.		A foglalkoztatottak számának 20–50%-a nő	2
61.		A foglalkoztatottak számának kevesebb, mint 20%-a nő, de legalább 1 fő	1
62.	Csökkent munkaképességű foglalkoztatása	Főlap és a 177/2005. (IX. 2.) Korm. rendelet 2. § (1) bekezdés e) pontjában foglaltak vonatkozásában kiállított eredeti szakvélemény, eredeti igazolás vagy hiteles másolata.	2
63.	Ha az ügyfél természetes személy		
64.	Az ügyfél nő	Főlap	4
65.	Az ügyfél roma származású	Főlap	1
66.	Az ügyfél csökkent munkaképességű	Főlap és a 177/2005. (IX. 2.) Korm. rendelet 2. § (1) bekezdés e) pontjában foglaltak vonatkozásában kiállított eredeti szakvélemény, eredeti igazolás vagy hiteles másolata.	3
67.	Összesen:		max. 8
68.	Pénzügyi terv mezőgazdasági termelő, termelői csoport, zöldség-gyümölcs termelői csoport, nonprofit gazdasági társaság, vízgazdálkodási társulat esetén összesen		max. 20 pont
69.	Üzleti terv vagy Működtetési terv		max. 30 pont
70.	Mindösszesen:		max. 100
71.		Kommunikációs terv	(+)1
72.		Társadalmi felelősségvállalás	(+)1

3. Melioráció mezőgazdasági üzemi és közösségi létesítményeinek fejlesztése

73.	A.	B.	C.
74.	Értékelési szempont megnevezése	Értékelés módja (Ellenőrzés módja)	Értékeléshez rendelhető maximális pontszám
75.	Szakmai szempontok		
76.	Üzemi melioráció*		
77.	Az ügyfél komplex meliorációt valósít meg. (Legalább a vízrendezés és területrendezés elemeiből egyaránt tervez beavatkozást)	Műszaki leírás és tervdokumentáció vagy Engedélyezési terv alapján	Igen: 5 Nem: 0
78.	Talajvédelmi funkciója van	MgSZH szakvéleménye alapján	5
79.	Talaj-vízháztartást javító funkciója van	MgSZH szakvéleménye alapján	5
80.	A beruházás a 2. számú melléklet szerinti vízgazdálkodási terület részét képezi		5
81.	Közösségi létesítmények**		
82.	Kapcsolódik védett területek vízellátásához	Műszaki leírás és tervdokumentáció vagy Engedélyezési terv alapján	Igen: 5 Nem: 0
83.	Vízvisszatartó, tározó létesítményeket tartalmaz	Műszaki leírás és tervdokumentáció vagy Engedélyezési terv alapján	5

84.	Belvízkárt, helyi vízkárt elhárító hatása van	Műszaki leírás és tervdokumentáció vagy Engedélyezési terv alapján	5
85.	A beruházás a 2. számú melléklet szerinti vízgazdálkodási terület részét képezi		5
86.	Összesen:		max. 20
87.	Horizontális szempontok		
88.	A támogatási kérelem benyújtását megelőző 12 hónapban foglalkoztatottak átlaglétszámának szinten tartása (legalább 1 fő)	Főlap	10
	A támogatási kérelem benyújtását megelőző 12 hónap átlaglétszámához képest a foglalkoztatottak számának bővítése a fejlesztés hatására	1 új munkahely Főlap	14
		2 vagy több új munkahely	17
89.	A megvalósítás helye a Vhr. szerinti hátrányos helyzetű területen van		5
90.	Összesen:		max. 22
91.	Egyéb szempontok		
92.	Ha az ügyfél nem természetes személy		
93.	Helyi/Megyei/Országos Cigány Önkormányzat nyilatkozata	Az eredeti nyilatkozat vagy hiteles másolata	1
94.	Nők foglalkoztatása	Főlap	
95.		A foglalkoztatottak számának több, mint 50%-a nő	5
96.		A foglalkoztatottak számának 20-50%-a nő	2
97.		A foglalkoztatottak számának kevesebb, mint 20%-a nő, de legalább 1 fő	1
98.	Csökkent munkaképességű foglalkoztatása	Főlap és a 177/2005. (IX. 2.) Korm. rendelet 2. § (1) bekezdés e) pontjában foglaltak vonatkozásában kiállított eredeti szakvélemény, eredeti igazolás vagy hiteles másolata.	2
99.	Ha az ügyfél természetes személy		
100.	Az ügyfél nő	Főlap	4
101.	Az ügyfél roma származású	Főlap	1
102.	Az ügyfél csökkent munkaképességű	Főlap és a 177/2005. (IX. 2.) Korm. rendelet 2. § (1) bekezdés e) pontjában foglaltak vonatkozásában kiállított eredeti szakvélemény, eredeti igazolás vagy hiteles másolata.	3
103.	Összesen:		max. 8
104.	Pénzügyi terv termelői csoport, zöldség-gyümölcs termelői csoport, nonprofit gazdasági társaság esetén		max. 20 pont
105.	Üzleti terv vagy Működtetési terv		max. 30 pont
106.	Mindösszesen:		max. 100
107.		Kommunikációs terv	(+)1
108.		Társadalmi felelősségvállalás	(+)1

Az egy és kettő csillaggal (*, **) jelzett értékelési szempontok együttes megvalósulása esetén a magasabb pontszámot kell figyelembe venni.

Pénzügyi terv pontozása

1.	Pénzügyi terv önkormányzat esetén		
2.	Saját bevételek aránya	A bázisévben* a saját bevételek aránya az összes bevételhez képest 20% feletti	6
		Ha 15,01% és 20 % között van	3
		Ha 10% és 15% között van	1
		Ha 10% alatti	0
3.	Felhalmozási kiadások	Bázisévben* a felhalmozási kiadások aránya az összes kiadáshoz képest 13% feletti	6
		ha 9,01% és 13% között van	3
		ha 5% és 9% között van	1
		ha 5% alatti	0
4.	Üzemeltetési vizsgálat	Az önkormányzat területén a belvízzel veszélyeztetett területek aránya a bázisévhez* képest a támogatási határozat kézhezvételét követő harmadik évben hány százalékkal csökken. 10 százalékpontonkénti csökkenésre 1 pont adható, de maximum 6 pont.	max.: 6
5.	Pénzügyi stabilitás	Pénzügyi stabilitás: (költségvetési hozzájárulások fedezik-e a működési költségeket)	2
		Amennyiben a bázisévben* a költségvetési hozzájárulások fedezik a működési költségek 100%-át	
6.	Összesen:		max. 20

1.	Pénzügyi terv vízgazdálkodási társulat esetén		
2.	A befektetett eszközök változása	A befektetett eszközök változása: – A bázisévhez* viszonyítva a befektetett eszközök változása a támogatási határozat kézhezvételét követő harmadik évben eléri a beruházás 110%-át	4
		Ha eléri a 100%-át, de kevesebb, mint 110%, akkor	2
		Ha eléri a 90%-át, de kisebb, mint 100%, akkor	1
		Ha 90% alatti, akkor	0
3.	Az ügyfél értékelése	Likviditás: Amennyiben a likviditási mutató (Forgóeszközök/rövidlejáratú kötelezettségek) értéke a bázisévben* nagyobb, mint 1,5	2
		ha nagyobb, mint 1,2, de kisebb vagy egyenlő, mint 1,5	1
4.	Pénzügyi stabilitás	Pénzügyi stabilitás: (költségvetési hozzájárulások fedezik-e a működési költségeket) Amennyiben a bázisévben* a költségvetési hozzájárulások fedezik a működési költségek 100%-át	1
5.	Terv adatok értékelés	Amennyiben a likviditási mutató (Forgóeszközök/rövidlejáratú kötelezettségek) értéke a támogatási határozat kézhezvételét követő 3. évben nagyobb, mint 1,5	2
		ha nagyobb, mint 1,2, de kisebb vagy egyenlő, mint 1,5	1

6.	Pénzügyi stabilitás	Pénzügyi stabilitás: (költségvetési hozzájárulások fedezik-e a működési költségeket). Amennyiben a támogatási határozat kézhezvételét követő 3. évben a költségvetési hozzájárulások fedezik a működési költségek 100%-át	1
7.	Üzemeltetési vizsgálat	A beruházással érintett mű vízgyűjtő területén a belvízzel veszélyeztetett területek aránya a támogatási határozat kézhezvételét követő harmadik évben hány százalékkal csökken. 10 százalékpontonkénti csökkenésre 2 pont adható, de maximum 8 pont	8
8.	Összesen:		max. 20

1.	Pénzügyi terv termelői csoport, zöldség-gyümölcs termelői csoport esetén		
2.	Vállalatértékelés	A bázisévben* az egy tagra jutó árbevétel értéke meghaladja a 16 millió forintot	5
		ha a 12 millió forintot, de kevesebb vagy egyenlő, mint 16 millió forint	4
		ha a 8 millió forintot, de kevesebb vagy egyenlő, mint 12 millió forint	3
		Induló TCS esetében a számítást a támogatási határozat kézhezvételét követő 3. év tervadatai alapján kell elvégezni.	
3.	Pénzügyi terv üzemeltetési-hatékonysági vizsgálata I	Ha az 1 tagra jutó árbevétel a támogatási határozat kézhezvételét követő 3. évre nézve a benyújtás évéhez képest több, mint 20%-kal bővül	4
		ha több, mint 10%-kal, de kevesebb vagy egyenlő, mint 20% a bővülés	2
		Induló TCS esetében, ha eléri az egy tagra jutó árbevétel a 9,6 millió forintot	4
		ha a 8,8 millió forintot, de kevesebb, mint 9,6 millió forint	2
4.	Pénzügyi terv üzemeltetési-hatékonysági vizsgálata II.	Ha a támogatási határozat kézhezvételét követő 3. évi árbevétel értéke, a bázisévi* árbevételéhez képest eléri a támogatás 1,2-szeresét, de kevesebb, mint az 1,4-szerese	3
		Ha eléri a támogatás 1,4-szeresét	6
5.	Pénzügyi terv üzemeltetési-hatékonysági vizsgálata III.	Az üzem által a bázisévhez* képest a támogatási határozat kézhezvételét követő 3. évre vállalt befektetett eszközök növekménye, meghaladja a 25%-ot	5
		Ha 20,01-25%	4
		Ha 15,01-20%	3
		Ha 10,01-15%	2
		Ha 5-10%	1
		Ha 5% alatti	0
6.	Összesen:		max. 20

1.	Pénzügyi terv mezőgazdasági termelő esetén		
2.	Értékesítés nettó árbevétele	Ha az értékesítés nettó árbevétele a bázisévet* követő 3. évre 15% vagy azt meghaladó mértékben növekszik	8
		Ha 13,01-15%	7
		Ha 11,01-13%	6
		Ha 9,01-11%	5
		Ha 7,01-9%	4
		Ha 5,01-7%	3
		Ha 3,01-5%	2
		Ha 1-3%	1
		Ha 1% alatti	0
3.	Adózás előtti eredmény vizsgálata	Az adózás előtti eredmény a támogatási határozat kézhezvételét követő 3. és 4. évben pozitív	6
		Amennyiben a két év közül csak az egyikben pozitív, akkor	3
4.	Pénzügyi terv üzemeltetési-hatékonysági vizsgálata	Az üzem által a bázisévhez* képest a támogatási határozat kézhezvételét követő 3. évre vállalt mezőgazdasági terület nő, akkor 5 százalékpontonkénti növekedésre 1 pont adható, de maximum 6 pont.	6
5.	Összesen:		max. 20

1.	Pénzügyi terv nonprofit gazdasági társaság esetén		
2.	Az ügyfél értékelése	Amennyiben a likviditási mutató (Forgóeszközök/rövidlejáratú kötelezettségek) értéke a bázisévben* nagyobb, mint 1,3	5
		ha nagyobb, mint 1,1, de kisebb vagy egyenlő, mint 1,3	2
3.	Pénzügyi stabilitás	Amennyiben a likviditási mutató (Forgóeszközök/rövidlejáratú kötelezettségek) értéke a támogatási határozat kézhezvételét követő 3. évben nagyobb, mint 1,3	5
		ha nagyobb, mint 1,1, de kisebb vagy egyenlő, mint 1,3	2
4.	Pénzügyi terv üzemeltetési hatékonyság vizsgálata	A befektetett eszközök változása: – A bázisévhez* viszonyítva a befektetett eszközök változása a támogatási határozat kézhezvételét követő harmadik évben meghaladja a beruházás 110%-át	5
		Ha eléri a 100%-át, de kevesebb vagy egyenlő, mint 110%, akkor	3
		Ha nagyobb 90%-nál, de kisebb, mint 100%, akkor	1
		Ha 90% alatti, akkor	0
5.	Terv adatok értékelése	A beruházással érintett mű vízgyűjtő területén a bázisévhez* képest a támogatási határozat kézhezvételét követő első 3 évre a fejlesztéssel érintett (meliorált, öntözhető) területek aránya nő, akkor 10 százalékpontonkénti növekedésre 1 pont adható, de maximum 5 pont.	5
6.	Összesen:		max. 20

"

* Bázisév: a támogatási kérelem benyújtását megelőző lezárt, teljes gazdasági év, induló ügyfél esetén a támogatási kérelem benyújtását követő első teljes gazdasági év.

3. melléklet az 59/2011. (VI. 29.) VM rendelethez

„4. számú melléklet a 34/2008. (III. 27.) FVM rendelethez

Nem engedélyköteles beruházások tervmellékleteinek minimális tartalma

1.	1. célterület esetén:
2.	Műszaki leírás
3.	A beruházás alapadatai:
4.	a beruházó (kérelmező, engedélyes) neve
5.	a beruházás helye (külterület megnevezése),
6.	a beruházás jellege: új, felújítás,
7.	a tervezett beruházással érintett területek (ingatlanok) helyrajzi számai (külterületenként),
8.	a tervezett létesítmények leírása:
9.	a létesítmények műszaki alapadatai (méret, kapacitás stb.)
10.	a berendezések műszaki alapadatai (kivitel, kapacitás, fő méretek)
11.	kapcsolódása a vízrendszerhez,
12.	belvízvédekezés, vízkárelhárítás hatékonyságának értékelése, mezőgazdasági termelés biztonsága emelésének értékelése, vizek és vizes élőhelyek ökológiai állapota megőrzésének értékelése, tározó többcélú hasznosításának leírása,
13.	Rajzok
14.	átnézetes helyszínrajz 1:25 000–1:100 000
15.	részletes helyszínrajz (helyrajzi számokkal) 1:10 000–1:4000 (létesítmények, nyomvonalak, területi határok jelölésével).
16.	2. célterület esetén:
17.	Műszaki leírás
18.	a beruházás alapadatai:
19.	a beruházó (kérelmező, engedélyes) neve
20.	a beruházás helye (külterület megnevezése),
21.	a beruházás jellege: új, felújítás,
22.	a tervezett beruházással érintett területek (ingatlanok) helyrajzi számai (külterületenként),
23.	az öntözőtelep bruttó területe (öntözött terület):
24.	lineár, körforgó rendszer területei (ha),
25.	mikroöntöző rendszer területei (ha),
26.	tömlős, csévélődobos rendszer területei (ha),
27.	egyéb öntözési mód területei (ha),
28.	a tervezett öntözési üzem alapadatai:
29.	az öntözési mód megnevezése,
30.	az öntözőtelep bruttó területe (ha),
31.	az évente öntözött nettó terület (ha),
32.	az öntözés mértékadó vízsugárigénye (m^3/h, m^3/s),
33.	az éves vízigény (m^3),
34.	öntözött növények,
35.	a tervezett létesítmények leírása:
36.	a létesítmények műszaki alapadatai (méret, kapacitás stb.),
37.	a berendezések műszaki alapadatai (kivitel, kapacitás, fő méretek, nyomásviszonyok),
38.	kapcsolódása a vízrendszerhez.
39.	Rajzok
40.	átnézetes helyszínrajz 1:25 000–1:100 000

41.	részletes helyszínrajz (helyrajzi számokkal) 1:10 000–1:4000 (mind a meglévő, mind pedig a tervezett létesítmények, nyomvonalak, területi határok jelölésével).
42.	3. célterület esetén:
43.	Műszaki leírás
44.	a beruházás alapadatai:
45.	a beruházó (kérelmező, engedélyes) neve, címe,
46.	a beruházás helye (külterület megnevezése),
47.	a beruházás jellege: új, felújítás,
48.	a tervezett beruházással érintett területek (ingatlanok) helyrajzi számai (külterületenként),
49.	a tervezett létesítmények leírása:
50.	a létesítmények műszaki alapadatai (méret, kapacitás stb.)
51.	a berendezések műszaki alapadatai (kivitel, kapacitás, fő méretek)
52.	kapcsolódása a vízrendszerhez,
53.	talajvédelmi, talajvíz-háztartási funkciók értékelése.
54.	Rajzok
55.	átnézetes helyszínrajz 1:25 000–1:100 000
56.	részletes helyszínrajz (helyrajzi számokkal) 1:10 000–1:4000 (mind a meglévő, mind pedig a tervezett létesítmények, nyomvonalak, területi határok jelölésével).

”

IX. Határozatok Tára

Az Országgyűlés 43/2011. (VI. 29.) OGY határozata az Alkotmánybíróság öt tagjának megválasztásáról*

Az Országgyűlés az Alkotmány 32/A. § (5) bekezdésében és a Magyar Köztársaság Alkotmányáról szóló 1949. évi XX. törvénynek az Alaptörvénnyel összefüggő egyes átmeneti rendelkezések megalkotása érdekében szükséges módosításáról szóló 2011. évi LXI. törvény 5. §-ában foglaltak alapján:

dr. Dienes-Oehm Egont,
dr. Balsai Istvánt,
dr. Pokol Bélát,
dr. Szalay Pétert és
dr. Szívós Máriát

2011. szeptember 1-jei hatállyal az Alkotmánybíróság tagjává

megválasztja.

Lezsák Sándor s. k.,
az Országgyűlés alelnöke

Göndör István s. k.,
az Országgyűlés jegyzője

Dr. Szűcs Lajos s. k.,
az Országgyűlés jegyzője

Az Országgyűlés 44/2011. (VI. 29.) OGY határozata Bencsik János országgyűlési képviselő mentelmi ügyében**

A Magyar Köztársaság Országgyűlése *Bencsik János* országgyűlési képviselő mentelmi jogát a Tatabányai Városi Bíróság 5. B. 291/2011/7. számú megkeresésével érintett ügyben nem függeszti fel.

Lezsák Sándor s. k.,
az Országgyűlés alelnöke

Göndör István s. k.,
az Országgyűlés jegyzője

Dr. Szűcs Lajos s. k.,
az Országgyűlés jegyzője

---

* A határozatot az Országgyűlés a 2011. június 27-i ülésnapján fogadta el.
** A határozatot az Országgyűlés a 2011. június 27-i ülésnapján fogadta el.

Az Országgyűlés 45/2011. (VI. 29.) OGY határozata Meggyes Tamás országgyűlési képviselő mentelmi ügyében*

A Magyar Köztársaság Országgyűlése *Meggyes Tamás* országgyűlési képviselő mentelmi jogát a Győri Városi Bíróság B. 1455/2010/6. számú megkeresésével érintett ügyben nem függeszti fel.

Lezsák Sándor s. k.,
az Országgyűlés alelnöke

Göndör István s. k.,
az Országgyűlés jegyzője

Dr. Szűcs Lajos s. k.,
az Országgyűlés jegyzője

Az Országgyűlés 46/2011. (VI. 29.) OGY határozata Meggyes Tamás országgyűlési képviselő mentelmi ügyében**

A Magyar Köztársaság Országgyűlése *Meggyes Tamás* országgyűlési képviselő mentelmi jogát az Esztergomi Városi Bíróság 3. B. 329/2011/2. számú megkeresésével érintett ügyben nem függeszti fel.

Lezsák Sándor s. k.,
az Országgyűlés alelnöke

Göndör István s. k.,
az Országgyűlés jegyzője

Dr. Szűcs Lajos s. k.,
az Országgyűlés jegyzője

Az Országgyűlés 47/2011. (VI. 29.) OGY határozata Németh Szilárd István országgyűlési képviselő mentelmi ügyében***

A Magyar Köztársaság Országgyűlése *Németh Szilárd István* országgyűlési képviselő mentelmi jogát a Pesti Központi Kerületi Bíróság 1. B. 34.203/2011/4. számú megkeresésével érintett ügyben nem függeszti fel.

Lezsák Sándor s. k.,
az Országgyűlés alelnöke

Göndör István s. k.,
az Országgyűlés jegyzője

Dr. Szűcs Lajos s. k.,
az Országgyűlés jegyzője

---

* A határozatot az Országgyűlés a 2011. június 27-i ülésnapján fogadta el.
** A határozatot az Országgyűlés a 2011. június 27-i ülésnapján fogadta el.
*** A határozatot az Országgyűlés a 2011. június 27-i ülésnapján fogadta el.

Az Országgyűlés 48/2011. (VI. 29.) OGY határozata Rubi Gergely országgyűlési képviselő mentelmi ügyében*

A Magyar Köztársaság Országgyűlése *Rubi Gergely* országgyűlési képviselő mentelmi jogát a Debreceni Városi Bíróság 74. B. 717/2011/3. számú megkeresésével érintett ügyben felfüggeszti.

Lezsák Sándor s. k.,
az Országgyűlés alelnöke

Göndör István s. k.,
az Országgyűlés jegyzője

Dr. Szűcs Lajos s. k.,
az Országgyűlés jegyzője

Az Országgyűlés 49/2011. (VI. 29.) OGY határozata Rubi Gergely országgyűlési képviselő mentelmi ügyében**

A Magyar Köztársaság Országgyűlése *Rubi Gergely* országgyűlési képviselő mentelmi jogát a Debreceni Városi Bíróság B. 258/2011/9. számú megkeresésével érintett ügyben felfüggeszti.

Lezsák Sándor s. k.,
az Országgyűlés alelnöke

Göndör István s. k.,
az Országgyűlés jegyzője

Dr. Szűcs Lajos s. k.,
az Országgyűlés jegyzője

Az Országgyűlés 50/2011. (VI. 29.) OGY határozata Schmidt Csaba országgyűlési képviselő mentelmi ügyében***

A Magyar Köztársaság Országgyűlése *Schmidt Csaba* országgyűlési képviselő mentelmi jogát a Tatabányai Városi Bíróság 5. B. 291/2011/7. számú megkeresésével érintett ügyben nem függeszti fel.

Lezsák Sándor s. k.,
az Országgyűlés alelnöke

Göndör István s. k.,
az Országgyűlés jegyzője

Dr. Szűcs Lajos s. k.,
az Országgyűlés jegyzője

---

* A határozatot az Országgyűlés a 2011. június 27-i ülésnapján fogadta el.
** A határozatot az Országgyűlés a 2011. június 27-i ülésnapján fogadta el.
*** A határozatot az Országgyűlés a 2011. június 27-i ülésnapján fogadta el.

Az Országgyűlés 51/2011. (VI. 29.) OGY határozata Seszták Oszkár országgyűlési képviselő mentelmi ügyében*

A Magyar Köztársaság Országgyűlése *Seszták Oszkár* országgyűlési képviselő mentelmi jogát a Debreceni Városi Bíróság 74. B. 129/2011. számú megkeresésével érintett ügyben nem függeszti fel.

Lezsák Sándor s. k.,
az Országgyűlés alelnöke

Göndör István s. k.,
az Országgyűlés jegyzője

Dr. Szűcs Lajos s. k.,
az Országgyűlés jegyzője

Az Országgyűlés 52/2011. (VI. 29.) OGY határozata Zagyva György Gyula országgyűlési képviselő mentelmi ügyében**

A Magyar Köztársaság Országgyűlése *Zagyva György Gyula* országgyűlési képviselő mentelmi jogát a Legfőbb Ügyész KF. 8002/2010/8-I. számú megkeresésével érintett ügyben felfüggeszti.

Lezsák Sándor s. k.,
az Országgyűlés alelnöke

Göndör István s. k.,
az Országgyűlés jegyzője

Dr. Szűcs Lajos s. k.,
az Országgyűlés jegyzője

Az Országgyűlés 53/2011. (VI. 29.) OGY határozata az országgyűlési képviselők számának csökkentéséhez szükséges választójogi reform előkészítéséről szóló 37/2010. (VI. 16.) OGY határozat módosításáról***

1. Az országgyűlési képviselők számának csökkentéséhez szükséges választójogi reform előkészítéséről szóló 37/2010. (VI. 16.) OGY határozat (a továbbiakban: határozat) 2. pontja helyébe a következő rendelkezés lép:
   „2. A választójogi reformot előkészítő albizottság legkésőbb 2011. október 31-ig készítsen törvényjavaslatot az országgyűlési képviselők választásának új szabályairól, amelyet az Alkotmányügyi, igazságügyi és ügyrendi bizottság – széles körű társadalmi vitát követően – legkésőbb 2011. december 31-ig terjesszen az Országgyűlés elé.”
2. Ez a határozat a közzétételét követő napon lép hatályba, és az azt követő napon hatályát veszti.

Lezsák Sándor s. k.,
az Országgyűlés alelnöke

Göndör István s. k.,
az Országgyűlés jegyzője

Dr. Szűcs Lajos s. k.,
az Országgyűlés jegyzője

---

* A határozatot az Országgyűlés a 2011. június 27-i ülésnapján fogadta el.
** A határozatot az Országgyűlés a 2011. június 27-i ülésnapján fogadta el.
*** A határozatot az Országgyűlés a 2011. június 27-i ülésnapján fogadta el.

Az Országgyűlés 54/2011. (VI. 29.) OGY határozata a cukorgyárak privatizációját, valamint Magyarország Európai Unióhoz történő csatlakozása óta a közösségi cukorreformok során képviselt magyar álláspontot értékelő, és annak itthoni következményeit feltáró vizsgálóbizottság felállításáról*

Az Országgyűlés – a magyar nép, a jelen és az eljövendő generációk egészséges és hazai élelmiszerhez való jogáért viselt felelősségére tekintettel – kinyilvánítja, hogy Magyarországon a cukoripar területén olyan intézkedések (privatizáció, kötelezettségvállalások, állami támogatások, gyárbezárások, cukorreform, diverzifikáció stb.) történtek az elmúlt több mint két évtizedben, amelyek erősen feltételezhetően, az eredeti szándékokkal ellentétesen, a nemzeti érdekeket súlyosan sértve, az ágazat katasztrofális leépüléséhez vezettek. Az értékesítési és privatizációs szerződéseket a nemzetgazdaság érdekeire való tekintettel meg kell vizsgálni, ellenőrizni kell az abban foglaltak betartásának pontosságát. A jelenlegi helyzetet eredményező esetleges emberi mulasztások előfordulását alapos körültekintéssel meg kell vizsgálni és a még fennálló kedvezőtlen folyamatokat – a jövőre tekintettel – minden lehetséges eszközzel meg kell állítani, illetve kedvező irányba kell fordítani. A kedvezőtlen folyamatokért, cselekményekért viselt személyes – büntetőjogi vagy politikai – felelősséget mihamarabb meg kell állapítani, ezért a jelenlegi állapotokhoz vezető folyamatok vizsgálatára az Országgyűlés az alábbi határozatot hozza.

1. Az Országgyűlés a Házszabály 34. § (1) bekezdése, valamint a 36. § (2) bekezdése alapján, a cukorgyárak privatizációját, valamint Magyarország Európai Unióhoz történő csatlakozása óta a közösségi cukorreformok során képviselt magyar álláspontot értékelő, és annak itthoni következményei vizsgálatára vizsgálóbizottságot hoz létre, amelynek neve: *„A cukorgyárak privatizációját, valamint Magyarország Európai Unióhoz történő csatlakozása óta a közösségi cukorreformok során képviselt magyar álláspontot értékelő, és annak itthoni következményeit feltáró vizsgálóbizottság"* (a továbbiakban: Bizottság).
2. A vizsgálat tárgya a következő kérdések tisztázása:
   a) a cukoripar privatizációja során milyen mulasztások történtek, milyen privatizációs döntések, megállapodások születtek, azokhoz kapcsolódóan az új tulajdonosok felé milyen kikötések kapcsolódtak, betartották-e azokat,
   b) ki, mikor, és hogyan ellenőrizte az új tulajdonosok által vállalt kötelezettségek betartását,
   c) milyen jogszabályi felhatalmazás, irányelvek és szakmai szempontok alapján születtek döntések a cukoripari privatizáció folyamatáról,
   d) a koncepcióalkotásban, pályázati és döntéshozatali folyamatban mely állami és kormányzati szervek voltak érintettek (előkészítés, döntés, ellenőrzés),
   e) milyen felelősség terheli ez ügyben a korábbi ciklusok – különös tekintettel a szocialista–szabad demokrata koalíciók – kormányzatát, mennyiben szolgálta a privatizáció a hozzájuk köthető gazdasági érdekkörök céljait,
   f) az egyes üzemek értékesítéséből befolyt vételár miként arányolott azok valós piaci értékéhez,
   g) milyen okra vezethető vissza, hogy az elidegenített üzemek jellemzően külföldi tulajdonba kerültek,
   h) az Európai Unió 2004. évi csatlakozásunkkor hatályban lévő cukorrendtartása, majd az azt követő többlépcsős cukorrendtartási reform előkészítési és döntési folyamatában milyen álláspontot, milyen szakmai alapon és milyen cél elérése érdekében képviselt Magyarország? A 2004-től hivatalban lévő miniszterelnökökhöz és szaktárcavezetőkhöz milyen döntések, milyen általuk képviselt magyar álláspont, adminisztratív intézkedések köthetők, amelyek lehetővé tették a jelenlegi helyzet kialakulását,
   i) az intézkedések milyen hatással voltak, vannak a hazai cukorrépa-termesztésre, a cukorpiaci helyzetre és az árakra, a szakágazati foglalkoztatásra, továbbá a kapcsolódó műszaki fejlesztésre és kutatásra?
3. A Bizottság működésének kezdetén maga határozza meg eljárási rendjét és vizsgálati módszereit, az 50/2003. (XI. 5.) AB határozatban foglaltak figyelembevételével.
4. A Bizottság a munkájáról a Házszabály 36. §-ának (5) bekezdésében foglaltaknak megfelelő jelentést készít, amelyet a megbízatásának kezdetétől számított 180 napon belül benyújt az Országgyűlésnek.

---

* A határozatot az Országgyűlés a 2011. június 27-i ülésnapján fogadta el.

5. A Bizottság 16 tagból áll, tagjai országgyűlési képviselők. A tagokra a képviselőcsoportok vezetői tesznek ajánlást az alábbiak szerint:

Fidesz – Magyar Polgári Szövetség:	6 fő
Kereszténydemokrata Néppárt:	2 fő
Magyar Szocialista Párt :	3 fő
Jobbik Magyarországért Mozgalom :	3 fő
Lehet Más a Politika:	1 fő
Független:	1 fő

6. A Bizottság társelnökei személyére a Házszabály 36. § (4) bekezdése alapján a Fidesz – Magyar Polgári Szövetség és a Magyar Szocialista Párt képviselőcsoportjai tesznek előterjesztést – a bizottsági tagságra jelölt képviselők közül – az Országgyűlés elnökének.
7. A Bizottság megbízatása kiterjed minden, az e határozat 1. pontját, valamint a 2. pont a)–i) bekezdéseit érintő vizsgálatra, és az ennek alapján szükséges intézkedésekre vonatkozó javaslattételre. A Bizottság a munkája során a feladatával összefüggésben meghallgatásokat tarthat, iratokat kérhet be. A kért adatokat mindenki köteles a Bizottság rendelkezésére bocsátani, illetőleg köteles a Bizottság előtt megjelenni.
8. A Bizottság megbízatása a tagjainak megválasztásáról szóló országgyűlési határozat közzétételekor kezdődik.
9. A Bizottság működése a 4. pont szerint benyújtott jelentésről szóló országgyűlési határozat meghozataláig, illetve a jelentés benyújtására nyitva álló határidő eredménytelen leteltéig tart.
10. A Bizottság tagjai munkájukért díjazásban nem részesülnek.
11. A Bizottság feladatának ellátásához szakértőket vehet igénybe. Működésének költségeit az Országgyűlés költségvetéséből kell fedezni.
12. E határozat a közzététele napján lép hatályba.

Lezsák Sándor s. k.,
az Országgyűlés alelnöke

Göndör István s. k.,
az Országgyűlés jegyzője

Dr. Szűcs Lajos s. k.,
az Országgyűlés jegyzője

Az Országgyűlés 55/2011. (VI. 29.) OGY határozata a privatizációs szerződések környezetvédelmi és természetvédelmi előírásainak a Kormány általi felülvizsgálatáról*

1. Az Országgyűlés – Magyarország természeti értékei, az épített és a természetes környezet védelme, az ökológiai egyensúly megtartása, az állampolgárok lakóhelyének és gazdálkodási területeinek megóvása, az élő környezetre biztonságos és fenntartható ipari termelés, a munkahelyek megtartása, a környezet- és természetkárosítás költségeinek megtérítése érdekében – a 2010. október 4-ei kolontári ipari és természeti katasztrófa következményeit és tanulságait észlelve – felkéri a Kormányt, hogy
   a) a gazdasági társaságokról szóló 1988. évi VI. törvény 1989. január 1-jei hatálybalépésétől 2010. május 29-éig, a Magyar Állam által az állami tulajdonban lévő gazdálkodó szervezetek értékesítésére megkötött, a Magyar Nemzeti Vagyonkezelő Zártkörűen Működő Részvénytársaságnál (MNV Zrt.) fellelhető szerződések, különösen azok környezetvédelmi, környezetbiztonsági, természetvédelmi és kulturális örökségvédelmi pontjainak a másik szerződő fél (felek) általi teljesítését 2012. május 31-ig az Állami Számvevőszéket tájékoztatva vizsgálja meg,
   b) a vizsgálat eredményét 2012. június 15-ig terjessze az Országgyűlés elé.

---

* A határozatot az Országgyűlés a 2011. június 27-i ülésnapján fogadta el.

2. Az Országgyűlés felkéri a Kormányt annak – az Állami Számvevőszék tájékoztatása mellett történő – vizsgálatára, hogy az önkormányzati tulajdonban lévő gazdálkodó szervezetek értékesítésére 1990. szeptember 30. és 2010. október 3. között megkötött szerződések környezetvédelmi, környezetbiztonsági és természetvédelmi pontjainak a másik szerződő fél (felek) általi teljesítését célszerű-e megvizsgálni, ha igen, milyen körben és szempontok alapján. A Kormány a 2. pont szerinti vizsgálatot az 1. pont szerinti határidőig folytassa le és a vizsgálat eredményét az ott megjelölt határidőig terjessze az Országgyűlés elé.

3. Az Országgyűlés felkéri a Kormányt, hogy abban az esetben, ha a vizsgálatok eredményei ezt indokolják, 2012. június 30-ig terjesszen be törvényjavaslatot állami vagy önkormányzati vagyon értékesítése esetén a jelenleginél szigorúbb előírások megállapítása érdekében.

4. Ez a határozat a közzétételét követő napon lép hatályba.

Lezsák Sándor s. k.,
az Országgyűlés alelnöke

Göndör István s. k.,
az Országgyűlés jegyzője

Dr. Szűcs Lajos s. k.,
az Országgyűlés jegyzője

Az Országgyűlés 56/2011. (VI. 29.) OGY határozata a területfejlesztési támogatásokról és a decentralizáció elveiről, a kedvezményezett térségek besorolásának feltételrendszeréről szóló 67/2007. (VI. 28.) OGY határozat módosításáról*

Az Országgyűlés a területfejlesztési támogatásokról és a decentralizáció elveiről, a kedvezményezett térségek besorolásának feltételrendszeréről szóló 67/2007. (VI. 28.) OGY határozatot (a továbbiakban: OGY határozat) az alábbiak szerint módosítja:

1. Az OGY határozat IV. fejezete a következő 6a. ponttal egészül ki:
„6a. A leghátrányosabb helyzetű kistérségnek minősíthető az a súlyos természeti vagy civilizációs katasztrófával sújtott térség, amelyben a károk felszámolása, a helyi társadalmi-gazdasági élet normál működésének beindítása tartós, több éves fejlesztést igényel, ahol a térség fejlődési lehetőségeit a katasztrófa több évre súlyosan korlátozza. A súlyos természeti vagy civilizációs katasztrófával sújtott települések a súlyos természeti vagy civilizációs katasztrófával sújtott kistérségekkel azonos elbírálásban részesülnek. A természeti vagy civilizációs katasztrófával sújtott térségek, települések meghatározásának szempontjait a 4. számú melléklet tartalmazza.”
2. Az OGY határozat IV. fejezet 7. pontja helyébe a következő rendelkezés lép:
„7. Azokra a legalacsonyabb komplex mutatóval rendelkező leghátrányosabb helyzetű kistérségekre, amelyekben az ország lakónépességének 10%-a él, felzárkóztatásuk érdekében alapvetően európai uniós forrásokra építve komplex programot kell kidolgozni, és annak megvalósítását kiemelten szükséges támogatni. A 6a. pontban meghatározott súlyos természeti vagy civilizációs katasztrófával sújtott térségekre külön komplex programot kell kidolgozni.”

---

* A határozatot az Országgyűlés a 2011. június 27-i ülésnapján fogadta el.

3. Az OGY határozat a következő 4. számú melléklettel egészül ki:
„4. számú melléklet a 67/2007. (VI. 28.) OGY határozathoz
Természeti vagy civilizációs katasztrófával sújtott térségek, települések meghatározásának szempontjai
Természeti vagy civilizációs katasztrófával sújtott térségnek, településnek kell minősíteni azt a kistérséget, vagy települést, ahol
a) ár- vagy belvízi elöntés, töltésszakadás,
b) rendkívüli időjárás,
c) a térséget vagy települést fokozottan veszélyeztető környezetkárosodás vagy környezetveszélyeztetés, így például felszíni, felszín alatti vizek és a földtani közeg – szennyeződése; légszennyezettség; veszélyes hulladék okozta környezetkárosítás; tűzpusztítás,
d) súlyos károkat okozó felszínmozgások,
e) a veszélyes tevékenység során fellépő havária,
f) a biztonságot kedvezőtlenül befolyásoló és a lakosság nem tervezett sugárterhelését előidéző esemény,
g) tömeges megbetegedést előidéző kórokozók megjelenése
a lakosság élet- és vagyonbiztonságát, alapvető ellátását, a terület megközelíthetőségét, a mezőgazdasági vagy ipari termelést, és ezen tényezők együttesét súlyosan veszélyezteti, azokat tartósan ellehetetlenítő állapot alakult ki.”
4. Jelen országgyűlési határozat a közzétételét követő 15. napon lép hatályba.

Lezsák Sándor s. k.,
az Országgyűlés alelnöke

Göndör István s. k.,
az Országgyűlés jegyzője

Dr. Szűcs Lajos s. k.,
az Országgyűlés jegyzője

A Kormány 1222/2011. (VI. 29.) Korm. határozata a gyorsforgalmi- és a főúthálózat hosszú távú fejlesztési programjáról és nagytávú tervéről

A Kormány az útberuházások programjának hosszú távú meghatározása és a kapcsolódó gazdasági folyamatok tervezhetősége érdekében, a Nemzeti Együttműködési Programnak és az Új Széchenyi Tervnek megfelelően a következő határozatot hozza.

1. A Kormány elfogadja
   a) a gyorsforgalmi- és a főúthálózat nagytávú tervét (a továbbiakban: Terv), amelyet – M = 1:250 000 méretarányban – az 1. melléklet tartalmaz,
   b) az a) pontban foglaltakkal összhangban a gyorsforgalmi- és a főúthálózat hosszú távú fejlesztési programját (a továbbiakban: Fejlesztési Program), amely a 2. melléklet szerinti új nyomvonalú építéseket és kapacitásbővítést eredményező fejlesztéseket foglalja magában.

2. A gyorsforgalmi- és a főúthálózat Tervben meghatározott útjait – az abban foglalt műszaki jellemzőkkel és hálózati elrendezéssel – a Fejlesztési Program végrehajtása, valamint a nagytávú fejlesztések helybiztosítására irányuló intézkedések során a Terv léptékének megfelelő pontossággal kell figyelembe venni.
   Felelős: nemzeti fejlesztési miniszter
   Határidő: folyamatos

3. Az Országos Területrendezési Tervről szóló 2003. évi XXVI. törvény (a továbbiakban: OTrT-törvény) 2013. évi módosítását a Terv hálózati rendszerének figyelembevételével kell előkészíteni. A kiemelt térségi, valamint a megyei területrendezési terveket a hatályos OTrT-törvénnyel összhangban a Terv hálózati rendszerének és a területrendezési jogszabályok figyelembevételével kell elkészíteni. A környezetvédelmi és építési engedélyezésre előkészített útépítések tervezésénél a nyomvonalak kijelölésére vonatkozóan jogszabályban előírt gazdasági, társadalmi és környezeti szempontok értékelését tartalmazó döntés-előkészítő tanulmány vagy tanulmányterv és környezeti (beleértve örökségvédelmi) vizsgálat eredménye alapján a Terv helybiztosításra irányuló nyomvonalaitól el lehet térni.

   Felelős: nemzeti fejlesztési miniszter
   belügyminiszter
   Határidő: folyamatos

4. A Fejlesztési Program egyes ütemei fejlesztéseinek előkészítését és megvalósítását a beruházások programban foglalt műszaki jellemzőinek figyelembevételével, továbbá az ütemek sorrendjében, a beruházás előkészítésének az előrehaladása és a finanszírozási feltételek függvényében kell végrehajtani.

   Felelős: nemzeti fejlesztési miniszter

5. A finanszírozási feltételeket a 2014–2020. évi és a 2021–2027. évi közösségi támogatások, a megtett úttal arányos útdíj-rendszer bevételei és a költségvetés hosszú távú lehetőségeinek függvényében úgy kell alakítani, hogy a program legkésőbb 2027-ig végrehajtható legyen.

   Felelős: nemzeti fejlesztési miniszter
   Határidő: folyamatos

6. A várhatóan rendelkezésre álló fejlesztési keretekből finanszírozható programütem beruházásainak előkészítését magas szintig, a további programütemek beruházásainak előkészítését alacsonyabb szintig szükséges biztosítani, figyelembe véve azt is, hogy a késedelmet szenvedő beruházások miatt előkészített tartalékprojektek körét a sorban következő programütem beruházásai adják.

   Felelős: nemzeti fejlesztési miniszter
   Határidő: folyamatos

7. A Fejlesztési Program fejlesztéseit figyelembe véve elő kell készíteni és a Kormány elé kell terjeszteni a meglévő gyorsforgalmi úthálózat és a főúthálózat 2020-ig tartó (kapacitásbővítéssel nem járó) felújítási programját.

   Felelős: nemzeti fejlesztési miniszter
   Határidő: 2012. május 31.

8. A Fejlesztési Program gyorsforgalmi úti, illetve gyorsforgalmi úttá fejleszthető főúti fejlesztéseit figyelembe véve elő kell készíteni a Magyar Köztársaság gyorsforgalmi közúthálózatának közérdekűségéről és fejlesztéséről szóló 2003. évi CXXVIII. törvény módosítását.

   Felelős: nemzeti fejlesztési miniszter
   közigazgatási és igazságügyi miniszter
   Határidő: 2011. december 31.

9. Ez a határozat a közzétételét követő napon lép hatályba.

10. Hatályát veszti az országos közúthálózat fejlesztésének, fenntartásának és üzemeltetésének hosszú és középtávú feladatairól, valamint finanszírozásának egyes kérdéseiről szóló 2044/2003. (III. 14.) Korm. határozat.

Orbán Viktor s. k.,
miniszterelnök

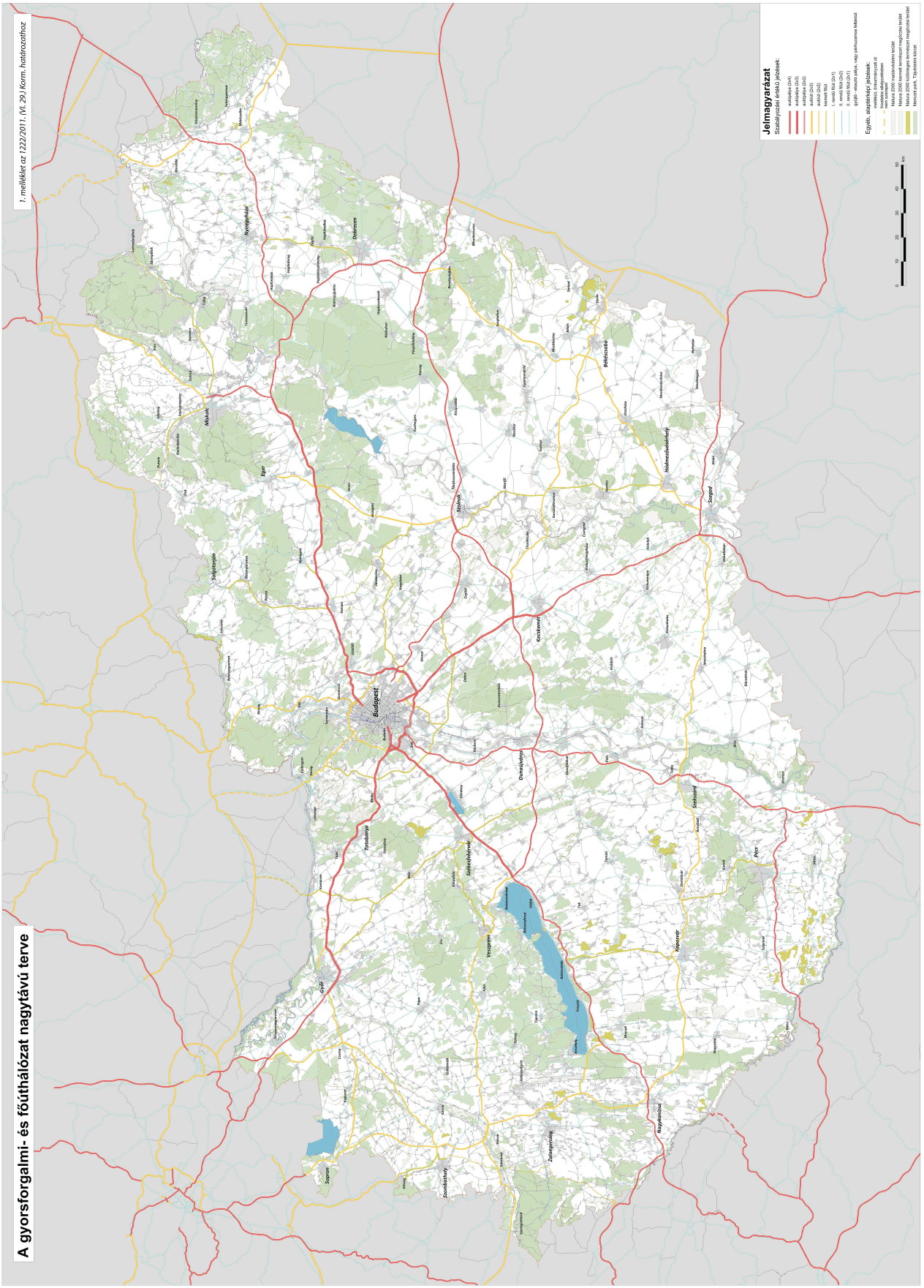
1. melléklet az 1222/2011. (VI. 29.) Korm. határozathoz
A gyorsforgalmi- és főúthálózat nagytávú terve
Budapest
Debrecen
Nyíregyháza
Miskolc
Eger
Salgótarján
Szolnok
Kecskemét
Szeged
Hódmezővásárhely
Békéscsaba
Dunaújváros
Székesfehérvár
Szekszárd
Pécs
Kaposvár
Nagykanizsa
Zalaegerszeg
Szombathely
Győr
Sopron
Veszprém
Tatabánya
Jelmagyarázat
Szabályozási érték(ű) jelzések:
autópálya (2x4)
autóút/út (2x3)
autópálya (2x2)
autóút/út (2x2)
autóút (2x1)
autóút (2x2)
kettős fővi
I. rendű fővi (2x1)
I. rendű fővi (2x2)
I. rendű fővi (2x3)
gyűjtő – elosztó pálya, vagy parkoló-sávos kétbontó
Egyéb, díszítő/kiírói jelzések:
meglévő, csökentendő út
tervezett autópálya
nem szerepel
Natura 2000 madárvédelmi terület
Natura 2000 szemmel tervezett megyeszerkezeti terület
Natura 2000 különleges természet megőrzési terület
Nemzeti park / Tájvédelmi körzet
0
10
20
30
40
50
km

2. melléklet az 1222/2011. (VI. 29.) Korm. határozathoz

A gyorsforgalmi- és a főúthálózat hosszú távú fejlesztési programja

I. programciklus (munkaütemezés szerint 2011–2016)					
Út betű- és számjele	Hosszú távú[1] úttípus	Projekt műszaki tartalma	Sáv-szám	Becsült hossz (km)	Nagytávú[2] úttípus
M0	autóút	11. sz. főút – M10 autóút közötti szakasz[4]	2x2	7,1	autóút 2x2
M2	autóút	M0 autóút – Vác dél[4]	2x2	12,3	autóút 2x2
M4	autópálya	Üllő[3] – Törökszentmiklós nyugat[4]	2x2	89,8	autópálya 2x2
M4	autópálya	Berettyóújfalu (M35 autópálya) – országhatár[4]	2x2	31,2	autópálya 2x2
M8	autóút	Körmend kelet – országhatár[4]	2x2	29,2	autóút 2x2
M8	autóút	Nagykörös dél (441. sz. főút) – Szolnok nyugat[4]	2x1	34,9	autópálya 2x2
M8/710	főút	710. sz. főút M7 csomópont – Balatonakarattya	2x1	2,8	autóút 2x2
M15	autópálya	M1 autópálya – országhatár között kapacitásbővítés[4]	2x2	12,8	autópálya 2x2
M30	autóút	Tornyosnémeti – országhatár	2x2	1,5	autóút 2x2
M35	autópálya	Debrecen (4. sz. főút) – Berettyóújfalu (M4 autópálya) a Debrecen déli elkerülővel M35 – 47. sz. főút között (2x1 főút)	2x2	24,8	autópálya 2x2
M43	autópálya	Makó – országhatár[4]	2x2	22,7	autópálya 2x2
M44	autóút	Kunszentmárton kelet – Kondoros kelet[4]	2x1/35% 2x2	46,6	autóút 2x2
M60	autóút/főút[5]	58. sz. főút – Pellérd délkelet és főúti visszakötés a 6. sz. főútig	2x1	14,0	autópálya 2x2
M85	autóút	Győr – Csorna (Csorna keleti és délnyugati elkerülővel)[4]	2x2	28,3	autóút 2x2
M86	autóút	Csorna – Szombathely[4]	2x2	52,3	autóút 2x2
8	kiemelt főút	Székesfehérvár – Herend (Székesfehérvár–Feketehegy és Várpalota elkerülő, M7 kezdőcsomópont fejlesztése, Veszprém déli elkerülőn és Márkó nyugat – Herend nyugat között kapacitásbővítés)[4]	2x2	48,4	kiemelt főút 2x2
21	kiemelt főút	előzési szakaszok I. ütem	2x2	9,4	kiemelt főút 2x2
26	főút	Sajószentpéter elkerülő I. ütem 11+540+ 15+400 km. sz. között[4]	2x1	5,3	kiemelt főút 2x2
26	főút	Sajószentpéter–Kazincbarcika elkerülő II. ütem	2x1	6,6	kiemelt főút 2x2
26	főút	Miskolc északi elkerülő II. ütem[4]	2x1	8,2	kiemelt főút 2x2
32	főút	32. sz. főút Jászberény elkerülő (III. ütem)[4]	2x1	3,9	főút 2x1
37	főút	Szerencs átkelési szakasz kapacitásbővítés, előzési szakasz Gesztely térségében	2x2	4,6	kiemelt főút 2x2
41	főút	Vásárosnamény délkeleti tehermentesítő út[4 és 6]	2x1	1,6	főút 2x1
47	főút	Hódmezővásárhely északi elkerülés	2x1	11,0	autóút 2x2
52	főút	Solt északi elkerülő	2x1	5,8	főút 2x1
55	főút	55. sz. főút Mórahalom elkerülő	2x1	6,2	főút 2x1
62	főút	Seregélyes, Perkáta, Szabadegyháza iparterület elkerülő	2x1	16,8	főút 2x1
67	főút	Somogyaszaló, Mernye, Somogybabod elkerülő[4]	2x1	30,5	kiemelt főút 2x2
68	főút	Nagyatád és Marcali elkerülő[4]	2x1	10,4	főút 2x1
76	főút	Balatonszentgyörgy elkerülő[4]	2x1	5,3	autóút 2x2
76	főút	Fenékpuszta elkerülő 76–71[4]	2x1	2,8	főút 2x1
82	főút	Veszprém, Gyulafirátót elkerülő[4]	2x1	6,0	főút 2x1

I. programciklus (munkaütemezés szerint 2011–2016)					
Út betű- és számjele	Hosszú távú[1] úttípus	Projekt műszaki tartalma	Sáv-szám	Becsült hossz (km)	Nagytávú[2] úttípus
83	főút	Győr (M1 autópálya) – Takácsi dél (Takácsi, Gyarmat, Tétszentkút, Tét, Győrszemere elkerülő)	2x1/2x2	17,6	főút 2x1/2x2
86	főút	Nádasd, Zalalövő elkerülő[4]	2x1	15,5	főút 2x1
87–86	főút	Szombathely keleti elkerülő 2x2 sávra bővítés	2x2	1,3	főút 2x2
251	főút	elkerülő lánc Nagytálya dél – 25. sz. főút között (távlati M25)	2x1	12,4	autóút 2x2
445	főút	Kecskemét északi elkerülő	2x1	12,4	főút 2x1
14	főút	Győr északkeleti elkerülő M1 – 14. sz. főutak között (új Mosoni-Duna híddal)[4 és 5]	2x1	13,6	főút 2x1
101	főút	Zsámbék délkelet – Tinnye dél	2x1	11,2	kiemelt főút[5]

[1] A programban szereplő projekt eredményeként megvalósítani tervezett útkategória, ami eltérhet a nagytávú műszaki tartalomtól.
[2] Végleges állapotra (a továbbfejleszthetőség és a nagytávú területrendezési helybiztosítás céljából) előirányzott útkategória és sávszám.
[3] A megvalósíthatósági tanulmány eredményétől függően a projekt az Üllő kezdőpont helyett Újhartyán kezdőponttal (405. sz. főút fejlesztése) is elképzelhető.
[4] A fejlesztés Natura 2000 területet érint.
[5] A hatályos OTrT-törvénytől eltérő hálózati megoldás a törvényben való átvezetés Országgyűlés általi elfogadásával válik érvényessé.
[6] A beruházás feltétele költséghatékony műszaki megoldás elfogadása (150 méternél kisebb összhosszúságú új ártéri híd).

II. programciklus (munkaütemezés szerint 2017–2020)					
Út betű- és számjele	Hosszú távú[1] úttípus	Projekt műszaki tartalma	Sáv-szám	Becsült hossz (km)	Nagytávú[2] úttípus
M0	autóút	M10 – M1 gyorsforgalmi utak között[4]	2x2	18,2	autóút 2x2
M4	autópálya	Törökszentmiklós nyugat – Kisújszállás nyugat	2x2	26,0	autópálya 2x2
M8	autóút	Körmend kelet – Rábahídvég kelet (M9 autóút)	2x2	13,1	autóút 2x2
M8	autóút	Balatonfűzfő (710. sz. főút) – Veszprém (73. sz. főút)[4]	2x1	12,8	autóút 2x1
M8	autóút	Dunavecse – Kecskemét (M5)[4]	2x1	50,1	autópálya 2x2
M8	autópálya	M5 – M44 gyorsforgalmi utak közötti szakasz[4]	2x2	14,5	autópálya 2x3
M8–M9	autóút	Rábahídvég kelet – Vasvár kelet[4]	2x2	7,3	autóút 2x3
M9	autóút	Kaposvár kelet – Bonyhád kelet (Dombóvár nyugati bekötéssel a 61. sz. főútra,Bonyhád keleti elkerülővel)[4]	2x1	57,4	autóút 2x2
M9	autóút	Zalaegerszeg (76. sz. főút) – Pacsa (M75)[4]	2x2	11,9	autóút 2x2
M9	autóút	Vasvár – Zalaegerszeg (76. sz. főút)[4]	2x2	28,4	autóút 2x2
M9	autóút	Rábahídvég kelet (M8) – Táplánszentkereszt (87)[6]	2x2	12,2	autóút 2x2
M10	autóút	Üröm – Kesztölc 4	2x2	23,0	autóút 2x2
M30	autóút	Szikszó, Aszaló, Csobád, Forró, Abaújdevecser elkerülő	2x1	20,1	autóút 2x2
M44	autóút	Kondoros kelet – Békéscsaba nyugat	2x1/35% 2x2	18,3	autóút 2x2
M49	autóút	Vaja (M3) – Kocsord kelet (491. sz. főút) Győrtelek nyugati elkerülővel	2x1	20,0	autóút 2x2
M75	autóút	Pacsa (M9 autóút) – Fenékpuszta[4]	2x1	29,7	autóút 2x2
M85	autóút/	Sopron kelet (84. sz. főút) – Pereszteg (84. sz. főút), Nagycenk keleti elkerülővel[4]	2x2/2x1	12,4	autóút 2x2
3	főút	Gödöllő déli elkerülő[4]	2x1	10,7	főút 2x1
4	főút	Hajdúszoboszló kelet – Debrecen (M35 autópálya)	2x2	13,3	főút 2x2
6	főút	Kővágószőlős dél – Szentlőrinc kelet	2x2	10,5	főút 2x2
6	főút	Szigetvár északnyugati elkerülő (67. sz. főút – Szigetvár nyugat)	2x1	4,0	főút 2x1
8	kiemelt főút	Herend nyugat – Ajka	2x2	19,0	autóút 2x2
13	kiemelt főút	1. sz. főút – országhatár (2x2 sávosra bővíthető 2x1 Duna-híddal)[4]	2x1	1,8	kiemelt főút 2x2

II. programciklus (munkaütemezés szerint 2017–2020)					
Út betű- és számjele	Hosszú távú[1] úttípus	Projekt műszaki tartalma	Sáv-szám	Becsült hossz (km)	Nagytávú[2] úttípus
21	kiemelt főút	M3 autópálya – Salgótarján dél (Bátonyterenye átkelési szakasszal)[4]	2x2	28,0	kiemelt főút 2x2
23	főút	Bátonyterenye elkerülő	2x1	2,2	főút 2x1
25	főút	Ózd tehermentesítő	2x1	2,1	főút 2x1
26	főút	Kazincbarcika, Vadna, Putnok és Dubicsány elkerülők[4]	2x1	16,3	2x2 kiemelt főút/2x1 főút
38	főút	Nyíregyháza nyugati elkerülő I. ütem (M3 – felsősimai összekötőút között)	2x1	1,5	főút 2x1
47	főút	Szeged (M43) – Hódmezővásárhely között hiányzó szakasz (Tisza híd)[4]	2x2	1,2	autóút 2x2
51	kiemelt főút/ főút	Budapest (M0 autóút) – Kiskunlacháza észak 2x2, továbbá Kiskunlacháza és Dömsöd elkerülő 2x1[4]	2x2/2x1	35,8	kiemelt főút/ főút 2x2/ 2x1
53	főút	Soltvadkert elkerülő	2x1	9,2	főút 2x1
57	főút	Mohács (M6) – Boly (56. sz. főút)	2x2	5,9	főút 2x2
76	főút	M9 autóút – Zalaegerszeg bővítés 2x2-re[4]	2x2	3,8	autóút 2x2
81	kiemelt főút	Székesfehérvár (Sárkeresztes) – Mór[4]	2x2	17,7	kiemelt főút 2x2
86	főút	Kozmadombja, Kálócfa és Zalabaksa elkerülő[4]	2x1	6,9	főút 2x1
471	főút	Hajdúsámson elkerülő, 2x2 sávra bővítés 4. sz. főút – Hajdúsámson nyugat	2x1/2x2	11,3	főút 2x1/2x2
101 főút	főút[5]	Kesztőlc (M10 autóút) – Tinnye dél[4]	2x1	12,5	kiemelt főút 2x2
212 főút	főút	Gyöngyös nyugati elkerülő II. ütem	2x1	4,2	főút 2x1
211	főút	Vác dél (M2) – Gödöllő észak (M3)[4]	2x1	20,1	főút 2x2
211 Váci Duna-híd	főút	M2 autóút – 11. sz. főút között (M2 – új Nagy-Duna híd – meglévő Tahi híd hozzávezető utak, benne Tótfalu északi elkerülő)[4]	2x1	9,1	főút 2x1

[1] A programban szereplő projekt eredményeként megvalósítani tervezett útkategória, ami eltérhet a nagytávú műszaki tartalomtól.

[2] Végleges állapotra (a továbbfejleszthetőség és a nagytávú területrendezési helybiztosítás céljából) előirányzott útkategória és sávszám.

[3] A megvalósíthatósági tanulmány eredményétől függően a projekt az Üllő kezdőpont helyett Újhartyán kezdőponttal (405. sz. főút fejlesztése) is elképzelhető.

[4] A fejlesztés Natura 2000 területet érint.

[5] A hatályos OTrT-törvénytől eltérő hálózati megoldás a törvényben való átvezetés Országgyűlés általi elfogadásával válik érvényessé.

[6] Előkészítésének elhúzódása esetén helyette a 86. sz. főút Táplánszentkereszt (87. sz. főút) – Körmend kelet közötti (2x1) elkerülőlánc építése szükséges (ha a főúti elkerülők építési engedélye előbb szerezhető meg, mint az autóút környezetvédelmi engedélye).

III. programciklus (munkaütemezés szerint 2021–2024)					
Út betű- és számjele	Hosszú távú[1] úttípus	Projekt műszaki tartalma	Sáv-szám	Becsült hossz (km)	Nagytávú[2] úttípus
M0	autóút	M2 autóút – 11. sz. főút közötti kapacitásbővítés[4]	2x3	5,7	autóút 2x3
M0	autópálya	M6 autópálya – 51. sz. főút közötti kapacitásbővítés[4]	2x4	11,2	autópálya 2x4
M0	autópálya	M5 – M31 autópályák közötti kapacitásbővítés[4]	2x3	22,0	autópálya 2x3
M1	autópálya	M0 autóút – Tatabánya nyugat (bővítés 2x3-sávra)[4]	2x3	48,2	autópálya 2x3
M2	autóút	Vác dél – Rétság 2x2, Rétság (22. sz. főút) – országhatár 2x1[4]	2x1/2x2	50,1	autóút 2x2
M4	autópálya	Kisújszállás – Berettyóújfalu (M35)[4]	2x2	65,9	autópálya 2x2
M8	autóút	M7 – M6 autópályák között (M6 – 63. sz. főút között 2x2 sávval)[4]	2x1/2x2	55,4	autópálya 2x2
M9	autóút	54 – 53. sz. főutak között[4]	2x1	36,1	autóút 2x2
M9	autóút	Táplánszentkereszt (87. sz. főút) – Nemesbőd (M86 autóút)[9]	2x1	8,1	autóút 2x2
M30	autóút	Miskolc – Szikszó dél	2x2	12,9	autóút 2x2
M44	autóút	M8 autópálya – Kunszentmárton kelet[4]	2x2	47,4	autóút 2x2
M49	autóút	Kocsord kelet (491) – Pátyod délkelet[10]	2x1	20,0	autóút 2x2

III. programciklus (munkaütemezés szerint 2021–2024)					
Út betű- és számjele	Hosszú távú[1] úttípus	Projekt műszaki tartalma	Sáv-szám	Becsült hossz (km)	Nagytávú[2] úttípus
M85	autóút	Sopron kelet (84. sz. főút) – országhatár[4]	2x2	12,2	autóút 2x2
M85	autóút	Csorna nyugat – Kapuvár nyugat[4]	2x2	17,8	autóút 2x2
4	kiemelt főút	4. sz. főút Nyíregyháza (M3 autópálya) – Debrecen (354. sz. főút)[4]	2x2	35,6	kiemelt főút 2x2
8	kiemelt főút	Bakonygyepes, Devecser és Tüskevár elkerülő	2x2	7,0	autóút 2x2
22	főút	Balassagyarmat elkerülő II. ütem[4]	2x1	4,9	főút 2x1
23	főút	Nemti, Pétervására, Bükkszenterzsébet, Tarnalelesz elkerülő	2x1	12,7	főút 2x1
25	főút	Eger elkerülő[4]	2x1	12,5	főút 2x1
25	főút	Szentdomonkos7, Sajópüspöki, Bánréve elkerülő[4]	2x1	5,9	főút 2x1
31	kiemelt főút	Tápiósági feltáró út I. ütem (M0 és Tápiószecső észak között)[4]	2x2	24,9	kiemelt főút 2x2
37	kiemelt főút	előzési szakasz Szerencs térségében[4]	2x2	7,2	kiemelt főút 2x2
38	főút	Nyíregyháza nyugati elkerülő II. ütem (felsősimai összekötőút – 38. sz. főút között)	2x1	10,7	főút 2x1
47	főút	Mezőberény elkerülő	2x1	6,9	autóút 2x2
53	főút	Solt kelet – Kiskunhalas dél elkerülőlánc [4]	2x1	22,8	főút 2x1
58	főút	58. sz. főút Szalánta és Túrony elkerülő	2x1	4,3	főút 2x1
61	főút	Dombóvár északnyugati elkerülő[8]	2x1	7,9	főút 2x1
65	főút	Iregszemcse, Ságvár, Siófok-Balatonkiliti elkerülő 2x1 és Ságvár észak – Siófok-Balatonkiliti dél 2x2	2x2/2x1	16,2	főút 2x2/2x1
81	kiemelt főút/főút	Mór – Kisbér (13. sz. főút) (2x2) és Székesfehérvár elkerülő (2x1)[4]	2x2/2x1	20,2	kiemelt főút 2x2
86	főút	Jánossomorja, Bősárkány elkerülő M86 nyomvonalán	2x1	11,3	autóút 2x2
87	főút	M86 – országhatár között új (részben új nyomvonalú 87. sz.) főút (M86 – Gyöngyösfalu dél között kiemelt főút 2x2, egyébként 2x1)	2x1	19,9	kiemelt főút 2x2
381	főút	Kékcse, Csemény, Cigánd, Pácin elkerülő (3835.j. ök. út fejlesztése)[4]	2x1	23,5	főút 2x1
651	főút[5]	Iregszemcse – Nagykónyi dél	2x1	7,7	főút 2x1
812	főút	Mór – Tatabánya (Kecskéd – Tatabánya 2x2)[4]	2x2/2x1	28,4	főút 2x1/2x2
új út	mellékút[6]	Mosonmagyaróvár déli bekötése (M1 – 1. sz. főút között)	2x1	1,6	mellékút 2x1

[1] A programban szereplő projekt eredményeként megvalósítani tervezett útkategória, ami eltérhet a nagytávú műszaki tartalomtól.

[2] Végleges állapotra (a továbbfejleszthetőség és a nagytávú területrendezési helybiztosítás céljából) előirányzott útkategória és sávszám.

[3] A megvalósíthatósági tanulmány eredményétől függően a projekt az Üllő kezdőpont helyett Újhartyán kezdőponttal (405. sz. főút fejlesztése) is elképzelhető.

[4] A fejlesztés Natura 2000 területet érint.

[5] A hatályos OTrT-törvénytől eltérő hálózati megoldás a törvényben való átvezetés Országgyűlés általi elfogadásával válik érvényessé.

[6] A mellékúti besorolással tervezett út főúti értékű hálózati szerepet biztosít.

[7] Szentdomonkos és Borsodnádasd között az új nyomvonalra helyezés alternatíváját meg kell vizsgálni.

[8] Megépítése csak a Dombóvártól délre vezetett M9 nyomvonalváltozat engedélyezése esetén szükséges.

[9] Az M9 Rábahídvég kelet (M8) – Szombathely (87) előkészítésének elhúzódása és elmaradása esetén nem épül.

[10] A Kocsord – országhatár szakasz gyors előkészítése (nyomvonal véglegesítése környezetvédelmi engedélyben) esetén a II. ciklusban is építhető.

IV. programciklus (munkaütemezés szerint 2025–2027)					
Út betű- és számjele	Hosszú távú[1] úttípus	Projekt műszaki tartalma	Sáv-szám	Becsült hossz (km)	Nagytávú[2] úttípus
M1–M7	autópálya	Bővítés 2x4 sávra Egérút – M1–M7 csomópont között (ahol nincs 2x4 sáv)	2x4	2,5	autópálya 2x4
M3	autópálya	Budapest (M0) – Hatvan (21. sz. főút)[4]	2x3	43,8	autópálya 2x3
M3	autóút	Vásárosnamény – országhatár[4]	2x1	24,0	autópálya 2x2
M5	autópálya	Budapest – Újhartyán[4]	2x3	30,6	autópálya 2x3
M6	autóút	Bóly (M60) – országhatár[4]	2x1	18,3	autópálya 2x2
M7	autópálya	63. sz. főút – M8 autópálya (3. sáv bal pálya)	3+2	24,8	autópálya
M7	autópálya	Érd (M0) – Székesfehérvár (63. sz. főút)[4]	2x3	51,1	autópálya 2x3

IV. programciklus (munkaütemezés szerint 2025–2027)					
Út betű- és számjele	Hosszú távú[1] úttípus	Projekt műszaki tartalma	Sáv-szám	Becsült hossz (km)	Nagytávú[2] úttípus
M8	autóút	Szolnok (M4) – Jászalsószentgyörgy kelet	2x1	16,7	autóút 2x2
M9	autóút[5]	Pereszteg (M85) – Lövő (84)[4]	2x1	13,9	autóút4 2x2
M9	autóút	Pacsa (M75) – Nagykanizsa – Kaposvár nyugat[4]	2x1	90,9	autóút 2x2
M9	autóút	Bonyhád kelet – Szekszárd észak (6. sz. főút)	2x1	16,8	autóút 2x2
M34	autóút/ mellékút[6]	Vásárosnamény (M3) – Kisvárda kelet (autóút) és Jéke – 4. sz. főút között mellékút, Kisvárda és Jéke elkerülővel[4]	2x1	22,8	autóút 2x2/ mellékút 2x1
M49	autóút	Kocsord (491) – Pátyod délkelet Pátyod délkelet – országhatár	2x1	7,9	autóút 2x2
M85	autóút	Kapuvár nyugat – Pereszteg (84. sz. főút)[4]	2x2	27,9	autóút 2x2
M86	autóút	Levél (M1) – Csorna (M85)[4]	2x2	35,8	autóút 2x2
1	főút	Vértesszőlős, Tata és Komárom elkerülő[4]	2x1	18,5	főút 2x1
6	főút	Pécs – Pécsvárad kelet	2x2	17,6	főút 2x2
8	kiemelt főút	Ajka – Vasvár[4]	2x2	51,2	autóút 2x2
13	kiemelt főút	Kisbér – M1[4]	2x2	18,9	kiemelt főút 2x2
26	kiemelt főút	Miskolc északi elkerülő kiemelt főúttá fejlesztése[4]	2x2	6,7	kiemelt főút 2x2
31	kiemelt főút/főút	Tápiósági feltáró út II. ütem (Tápiószecső észak – Szentmártonkáta között 2x2, Szentmártonkáta – Nagykáta északkelet között 2x1)[4]	2x2/2x1	14,9	kiemelt főút
32	főút	32. sz. főút Jászalsószentgyörgy (M8) – Hatvan dél közötti elkerülők[4]	2x1	18,8	főút 2x1
37	kiemelt főút	37. sz. főút Hernádkak – Mád térsége (39. sz. főút)[4]	2x2	17,8	kiemelt főút 2x2
39 – 38	főút	új 39 sz. főút Encs – Tiszanagyfalu között (új Tisza híddal), 38. sz. főúton Nyírtelek[4]	2X1	45,3	főút 2X1
47	főút	Csorvás elkerülő	2x1	5,0	autóút 2x2
51	főút	51. sz. főút elkerülő lánc Solt kelet – Baja dél	2x1	42,9	főút 2x1
54	főút	Kecskemét (M5) – Soltvadkert délnyugat elkerülőlánc[4]	2x1	5,4	főút 2x1
55	főút	Pörböly elkerülő	2x1	2,4	főút 2x1
68	főút	Böhönye elkerülő	2x1	4,3	főút 2x1
81	főút	81. sz. főút Kisbér (13. sz. főút) – Győr (M1) közötti elkerülők[4]	2x1	18,2	kiemelt főút 2x2
442	főút	Szolnok-Szandaszőlős, Rákóczifalva és Rákócziújfalu elkerülő[4]	2x1	14,0	kiemelt főút 2x2
471	főút	Nyíradony, Nyírbátor elkerülő	2x1	7,3	főút 2x1
66 – 611	kiemelt főút/ főút	új főút Dombóvár nyugat (M9) – Kozármisleny (M60) (Kozármisleny – Komló dél között 2x2)[4]	2x2/2x1	48,1	kiemelt főút 2x2
67	főút	Szigetvár dél – Zaláta (országhatár)[4]	2x1	32,6	főút 2x1
671	főút	Nagykónyi – Sávoly (7. sz. főút)[4]	2x1	68,1	főút 2x1
447	főút	Békéscsaba – Mezőkovácsháza (4432 j. ök. út) – Battonya (országhatár)	2x1	53,2	főút 2x1

[1] A programban szereplő projekt eredményeként megvalósítani tervezett útkategória, ami eltérhet a nagytávú műszaki tartalomtól.

[2] Végleges állapotra (a továbbfejleszthetőség és a nagytávú területrendezési helybiztosítás céljából) előirányzott útkategória és sávszám.

[3] A megvalósíthatósági tanulmány eredményétől függően a projekt az Üllő kezdőpont helyett Újhartyán kezdőponttal (405. sz. főút fejlesztése) is elképzelhető.

[4] A fejlesztés Natura 2000 területet érint.

[5] A hatályos OTrT-törvénytől eltérő hálózati megoldás a törvényben való átvezetés Országgyűlés általi elfogadásával válik érvényessé.

[6] A mellékúti besorolással tervezett út főúti értékű hálózati szerepet biztosít.

A Kormány 1223/2011. (VI. 29.) Korm. határozata a Miniszterelnökségen, a minisztériumokban, az igazgatási és az igazgatás jellegű tevékenységet ellátó központi költségvetési szerveknél foglalkoztatottak létszámáról szóló 1166/2010. (VIII. 4.) Korm. határozat módosításáról

1. A Miniszterelnökségen, a minisztériumokban, az igazgatási és az igazgatás jellegű tevékenységet ellátó központi költségvetési szerveknél foglalkoztatottak létszámáról szóló 1166/2010. (VIII. 4.) Korm. határozat (a továbbiakban: H1.) 1. számú melléklete helyébe az 1. melléklet lép.

2. A H1. 2. számú melléklete helyébe a 2. melléklet lép.

3. A 2011-es EU-elnökségi feladatok ellátásával összefüggő egyes kérdésekről szóló 2155/2008. (XI. 5.) Korm. határozat (a továbbiakban: H2.) a következő új 5/A. ponttal egészül ki:
„5/A. A Kormány engedélyezi, hogy a H. 1. számú mellékletében meghatározott létszám a magyar EU-elnökségi feladatok lezárása és nyomon követése céljából az e Határozat 3. számú mellékletében meghatározottak szerint meghaladhatóak legyenek. Az álláshelyek finanszírozása az adott minisztérium költségvetéséből történik, ahhoz többlettámogatás nem nyújtható.”

4. A H2. a 3. melléklet szerinti 3. számú melléklettel egészül ki.

5. Ez a határozat a közzétételét követő napon lép hatályba, és a hatálybalépését követő napon hatályát veszti.

6. Hatályát veszti a Vám- és Pénzügyőrségnél foglalkoztatottak létszámáról szóló 1078/2010. (III. 31.) Korm. határozat.

Orbán Viktor s. k.,
miniszterelnök

1. melléklet az 1223/2011. (VI. 29.) Korm. határozathoz
„1. számú melléklet az 1166/2010. (VIII. 4.) Korm. határozathoz

1.	Miniszterelnökség	134
2.	Közigazgatási és Igazságügyi Minisztérium	1087
3.	Vidékfejlesztési Minisztérium	698
4.	Honvédelmi Minisztérium	523
5.	Belügyminisztérium	354
6.	Nemzetgazdasági Minisztérium	817
7.	Nemzeti Fejlesztési Minisztérium	686
8.	Külügyminisztérium	659
9.	Nemzeti Erőforrás Minisztérium	861
10.	ÖSSZESEN	5819

”

2. melléklet az 1223/2011. (VI. 29.) Korm. határozathoz
„2. számú melléklet az 1166/2010. (VIII. 4.) Korm. határozathoz

Sorszám	közigazgatási szerv	létszám (fő)
	Közigazgatási és Igazságügyi Minisztérium	
1.	Központi Statisztikai Hivatal	1393
2.	Szellemi Tulajdon Nemzeti Hivatala	231
3.	Kormányzati Ellenőrzési Hivatal	140
4.	Közigazgatási és Elektronikus Közszolgáltatások Központi Hivatala	739
5.	Balassi Intézet	280
6.	Egyenlő Bánásmód Hatóság	20

7.	Közigazgatási és Igazságügyi Minisztérium Igazságügyi Szolgálata	109
8.	ECOSTAT Kormányzati Hatásvizsgálati Központ	17
9.	Közpolitikai Kutatások Intézete	35
10.	Nemzeti Közigazgatási Intézet	91
11.	Wekerle Sándor Alapkezelő	346
12.	Nemzeti Államigazgatási Központ	318
13.	Csongrád Megyei Kormányhivatal	1050
14.	Komárom-Esztergom Megyei Kormányhivatal	633
15.	Borsod-Abaúj-Zemplén Megyei Kormányhivatal	1965
16.	Fejér Megyei Kormányhivatal	1214
17.	Békés Megyei Kormányhivatal	1332
18.	Vas Megyei Kormányhivatal	928
19.	Baranya Megyei Kormányhivatal	1349
20.	Heves Megyei Kormányhivatal	752
21.	Somogy Megyei Kormányhivatal	814
22.	Bács-Kiskun Megyei Kormányhivatal	1146
23.	Veszprém Megyei Kormányhivatal	910
24.	Jász-Nagykun-Szolnok Megyei Kormányhivatal	833
25.	Budapest Főváros Kormányhivatala	3554
26.	Hajdú-Bihar Megyei Kormányhivatal	1179
27.	Zala Megyei Kormányhivatal	722
28.	Nógrád Megyei Kormányhivatal	530
29.	Győr-Moson-Sopron Megyei Kormányhivatal	981
30.	Pest Megyei Kormányhivatal	1291
31.	Tolna Megyei Kormányhivatal	591
32.	Szabolcs-Szatmár-Bereg Megyei Kormányhivatal	1662
	Vidékfejlesztési Minisztérium	
33.	Mezőgazdasági Szakigazgatási Hivatal	1256
34.	Földmérési és Távérzékelési Intézet	235
35.	Mezőgazdasági és Vidékfejlesztési Hivatal	1152
36.	Aggteleki Nemzeti Park Igazgatóság	81
37.	Balaton-felvidéki Nemzeti Park Igazgatóság	71
38.	Bükki Nemzeti Park Igazgatóság	83
39.	Duna-Dráva Nemzeti Park Igazgatóság	68
40.	Duna-Ipoly Nemzeti Park Igazgatóság	71
41.	Fertő-Hanság Nemzeti Park Igazgatóság	69
42.	Őrségi Nemzeti Park Igazgatóság	37
43.	Hortobágyi Nemzeti Park Igazgatóság	101
44.	Kiskunsági Nemzeti Park Igazgatóság	83
45.	Körös-Maros Nemzeti Park Igazgatóság	55
46.	Országos Környezetvédelmi Természetvédelmi és Vízügyi Főfelügyelőség	100
47.	Alsó-Tisza-vidéki Környezetvédelmi Természetvédelmi és Vízügyi Felügyelőség	150
48.	Dél-dunántúli Környezetvédelmi Természetvédelmi és Vízügyi Felügyelőség	145
49.	Észak-dunántúli Környezetvédelmi Természetvédelmi és Vízügyi Felügyelőség	151
50.	Észak-magyarországi Környezetvédelmi Természetvédelmi és Vízügyi Felügyelőség	158
51.	Felső-Tisza-vidéki Környezetvédelmi Természetvédelmi és Vízügyi Felügyelőség	82
52.	Közép-dunántúli Környezetvédelmi Természetvédelmi és Vízügyi Felügyelőség	199
53.	Közép-Duna-völgyi Környezetvédelmi Természetvédelmi és Vízügyi Felügyelőség	293
54.	Közép-Tisza-vidéki Környezetvédelmi Természetvédelmi és Vízügyi Felügyelőség	85
55.	Nyugat-dunántúli Környezetvédelmi Természetvédelmi és Vízügyi Felügyelőség	80
56.	Tiszántúli Környezetvédelmi Természetvédelmi és Vízügyi Felügyelőség	130
57.	Országos Meteorológiai Szolgálat	228
58.	Nemzeti Földalapkezelő Szervezet	145

	Honvédelmi Minisztérium	
59.	Magyar Köztársaság Állandó NATO Képviselet, Védelempolitikai Részleg	15
60.	Magyar Köztársaság Állandó EBESZ Képviselet, Katonai Képviselet	4
61.	HM Védelmi Hivatal	46
62.	HM Belső Ellenőrzési Hivatal	38
63.	HM Hatósági Hivatal	42
64.	HM Nemzetközi Együttműködési és Fegyverzet-ellenőrzési Hivatal	41
65.	HM Társadalmi Kapcsolatok és Hadisírgondozó Hivatal	26
	Belügyminisztérium	
66.	Szervezett Bűnözés Elleni Koordinációs Központ	16
67.	Bevándorlási és Állampolgársági Hivatal	983
	Nemzetgazdasági Minisztérium	
68.	Nemzeti Adó- és Vámhivatal	23060
69.	Magyar Államkincstár	4343
70.	Magyar Kereskedelmi Engedélyezési Hivatal	287
71.	Nemzeti Innovációs Hivatal	106
72.	Nemzeti Fogyasztóvédelmi Hatóság	155
73.	Foglalkoztatási Hivatal	215
74.	Országos Munkavédelmi és Munkaügyi Főfelügyelőség	182
75.	Európai Támogatásokat Auditáló Főigazgatóság	80
76.	Nemzeti Külgazdasági Hivatal	155
	Nemzeti Fejlesztési Minisztérium	
77.	Magyar Energia Hivatal	126
78.	Országos Atomenergia Hivatal	85
79.	Nemzeti Fejlesztési Ügynökség	241
80.	Közlekedésbiztonsági Szervezet	57
81.	Magyar Bányászati és Földtani Hivatal	180
82.	Nemzeti Közlekedési Hatóság	477
	Külügyminisztérium	
83.	Külképviseletek igazgatása	1197
	Nemzeti Erőforrás Minisztérium	
84.	Egészségügyi Engedélyezési és Közigazgatási Hivatal	50
85.	ÁNTSz Országos Tisztifőorvosi Hivatal és országos intézetei	1191
86.	Nemzeti Rehabilitációs és Szociális Hivatal	702
87.	Kulturális Örökségvédelmi Hivatal	169
88.	Oktatási Hivatal	205
89.	Gyógyszerészeti és Egészségügyi Minőség- és Szervezetfejlesztési Intézet	576
	Nyugdíjbiztosítási Alap	
90.	Országos Nyugdíjbiztosítási Főigazgatóság	351
91.	ONYF igazgatási szervei (Központi Nyugdíjnyilvántartó és Informatikai Igazgatóság, Nyugdíjfolyósító Igazgatóság)	1271
	Egészségbiztosítási Alap	
92.	Országos Egészségbiztosítási Pénztár	1594
93.	*ÖSSZESEN*	*70729*

”

3. melléklet az 1223/2011. (VI. 29.) Korm. határozathoz

„3. számú melléklet a 2155/2008. (XI. 5.) Korm. határozathoz

A Miniszterelnökségen, a minisztériumokban, az igazgatási és az igazgatás jellegű tevékenységet ellátó központi költségvetési szerveknél foglalkoztatottak létszámáról szóló 1166/2010. (VIII. 4.) Korm. határozat 1. számú mellékletében meghatározott létszámok további meghaladhatósága

Minisztérium	Összlétszám meghaladhatósága (fő, 2011. VIII. 1.–2011. XII. 31. között összesen)
1. Közigazgatási és Igazságügyi Minisztérium	11
2. Belügyminisztérium	5
3. Honvédelmi Minisztérium	5
4. Külügyminisztérium	39
5. Nemzetgazdasági Minisztérium	16
6. Nemzeti Erőforrás Minisztérium	10
7. Nemzeti Fejlesztési Minisztérium	6
8. Vidékfejlesztési Minisztérium	19
Összesen	*111*

"

A Kormány 1224/2011. (VI. 29.) Korm. határozata az Ivóvízminőség-javító Program felgyorsításáról

A Kormány az Ivóvízminőség-javító Program végrehajtásának felgyorsítása érdekében – a helyi önkormányzatok autonómiáját biztosító alkotmányos és egyéb, törvényi garanciák figyelembevétele mellett – a Környezet és Energia Operatív Program Ivóvízminőség-javítás pályázati konstrukcióra jogosult települések esetében a következő határozatot hozza:

1. A Kormány az Ivóvízminőség-javító Program végrehajtására benyújtott projektek esetében felhívja a felelős minisztereket, hogy a Környezet és Energia Operatív Programban biztosított támogatás feletti önerőnek az EU Önerő Alapból történő teljes mértékű finanszírozását biztosítsák az érintett önkormányzatok számára.

   Felelős: belügyminiszter
   nemzeti fejlesztési miniszter
   nemzetgazdasági miniszter

   Határidő: az éves költségvetési törvény előkészítésével egyidejűleg

2. A Kormány felhívja a felelős minisztereket az arzénmentesítő technológiai eszközbeszerzések központosított közbeszerzési eljárásba vonásának vizsgálatára.

   Felelős: nemzeti fejlesztési miniszter
   közigazgatási és igazságügyi miniszter
   nemzeti erőforrás miniszter
   vidékfejlesztési miniszter
   honvédelmi miniszter
   belügyminiszter

   Határidő: 2011. július 31.

3. A Kormány felhívja a nemzeti fejlesztési minisztert – a vidékfejlesztési miniszter bevonásával – az ivóvízminőség-javításra vonatkozó pályázati eljárások egyszerűsítésére és gyorsítására, továbbá felhívja a nemzeti fejlesztési minisztert a projektek előrehaladásáról szóló beszámoló készítésére.

   Felelős: nemzeti fejlesztési miniszter
   vidékfejlesztési miniszter

Határidő: az első beszámoló elkészítésére és benyújtására 2011. augusztus 15.
a második beszámoló elkészítésére és benyújtására 2011. november 15.
ezt követően félévente, a félévet követő hónap 15. napjáig

4. A Kormány felhívja a felelős minisztereket annak vizsgálatára, hogy milyen indokolt korlátozások alkalmazhatóak – az önkormányzati autonómiára figyelemmel – azon önkormányzatokkal szemben, amelyek az államtól kapott támogatások mellett az Ivóvízminőség-javító Programmal kapcsolatos kötelezettségeiket nem teljesítik.
Felelős: nemzetgazdasági miniszter
belügyminiszter
közigazgatási és igazságügyi miniszter
nemzeti fejlesztési miniszter
Határidő: 2011. július 15.

5. A Kormány felhívja a felelős minisztereket az Ivóvízminőség-javító Program teljes körű végrehajtása érdekében annak vizsgálatára, hogy a pályázati lehetőségekkel nem élő és a közüzemi egészséges ivóvízellátást nem biztosító önkormányzatok esetében mely jogszabályok módosítása szükséges annak érdekében, hogy 2012. január 1-jétől az átmeneti vízellátás biztosítása kötelező legyen. Az átmeneti vízellátás költségviselése tekintetében az ivóvíz minőségi követelményeiről és az ellenőrzés rendjéről szóló 201/2001. (X. 25.) Korm. rendeletben rögzítettek az irányadóak.
Felelős: nemzeti erőforrás miniszter
belügyminiszter
vidékfejlesztési miniszter
közigazgatási és igazságügyi miniszter
Határidő: 2011. augusztus 31.

6. A Kormány felhívja
a) a felelős minisztereket, hogy hajtsák végre azoknak az Ivóvízminőség-javító Programban érintett önkormányzatoknak az automatikus előkészítési támogatását, amelyek a projekt előkészítésére pályázatot nem nyújtottak be és más módon sem teljesítették erre irányuló kötelezettségüket;
Felelős: nemzeti fejlesztési miniszter
nemzeti erőforrás miniszter
belügyminiszter
vidékfejlesztési miniszter
Határidő: 2011. augusztus 31.
b) a vidékfejlesztési minisztert, hogy jelölje ki a végrehajtó szervezetet, amely előkészíti az érintett településekre vonatkozó projekteket annak érdekében, hogy az érintett önkormányzatok hozzájárulásával 2011. év végéig benyújtható legyen az előkészítésre, ezt követően az Ivóvízminőség-javító Program megvalósításra vonatkozó pályázat;
Felelős: vidékfejlesztési miniszter
Határidő: a végrehajtó szervezet kijelölésére 2011. augusztus 31.
az önkormányzati hozzájárulás megszerzésére 2011. szeptember 30.
a pályázatok benyújtására 2011. december 15.
c) a felelős minisztereket, hogy az állam nevében eljáró szervezet humán- és technikai erőforrás szükségleteit vizsgálja meg.
Felelős: vidékfejlesztési miniszter
nemzeti fejlesztési miniszter
Határidő: 2011. augusztus 31.

7. Ez a határozat a közzétételét követő napon lép hatályba.

Orbán Viktor s. k.,
miniszterelnök

A Kormány 1225/2011. (VI. 29.) Korm. határozata a közfoglalkoztatás, társadalmi felzárkózás és a szociális földprogram tekintetében a Gyöngyösi kistérség egyes településeinek kiemelt településsé nyilvánításáról

A Kormány egyetért a foglalkoztatási helyzet javítását elősegítő programok szervezésével, melyek célja rövidtávon a munkanélküliek közfoglalkoztatása, megélhetésük elősegítése és középtávon a munka világába történő visszavezetésük.

A Kormány ennek érdekében:

1. a közfoglalkoztatás, a szociális földprogram és a társadalmi felzárkózás eszközrendszerének igénybevétele tekintetében a Gyöngyösi kistérség Gyöngyösoroszi, Gyöngyöspata, Gyöngyöstarján, Nagyréde és Szűcsi településeit kiemelt településsé nyilvánítja;

2. felhívja a társadalmi felzárkózásért felelős minisztert, hogy vizsgálja meg a kiemelt települések esetében a szociális földprogramok működtetésének pályázat kiírása nélküli, egyedi döntéssel történő támogatásának lehetőségét;
   Felelős: társadalmi felzárkózásért felelős miniszter
   Határidő: azonnal

3. felkéri az 1. pontban felsorolt települések képviselő-testületeit, hogy a kiemelt közfoglalkoztatási, társadalmi felzárkózási és szociális földprogram megvalósításához nyújtsanak segítséget.

Orbán Viktor s. k.,
miniszterelnök

A miniszterelnök 48/2011. (VI. 29.) ME határozata helyettes államtitkár kinevezéséről

A kormánytisztviselők jogállásáról szóló 2010. évi LVIII. törvény 47. § (1) bekezdése alapján, a belügyminiszter javaslatára

Papp Károlyt a Belügyminisztérium helyettes államtitkárává

– 2011. július 1-jei hatállyal –

kinevezem.

Orbán Viktor s. k.,
miniszterelnök

A Magyar Közlönyt a Szerkesztőbizottság közreműködésével a Közigazgatási és Igazságügyi Minisztérium szerkeszti.
A Szerkesztőbizottság elnöke: dr. Gál András Levente,
a szerkesztésért felelős: dr. Borókainé dr. Vajdovits Éva.
A szerkesztőség címe: Budapest V., Kossuth tér 1–3.
A Határozatok Tára hivatalos lap tartalma a Magyar Közlöny IX. részében jelenik meg.
A Magyar Közlöny hiteles tartalma elektronikus dokumentumként a http://kozlony.magyarorszag.hu honlapon érhető el.
A Magyar Közlöny oldalhű másolatát papíron kiadja a Magyar Közlöny Lap- és Könyvkiadó.
Felelős kiadó: Majláth Zsolt László ügyvezető igazgató.