Elektronikusan aláírta:

MAGYAR KÖZLÖNY 153. szám

MAGYARORSZÁG HIVATALOS LAPJA
2022. szeptember 22., csütörtök

Tartalomjegyzék

37/2022. (IX. 22.) MNB rendelet	A „Richter Gedeon" rézötvözetű emlékérme kibocsátásáról	6304
7/2022. (IX. 22.) NMHH rendelet	A frekvencialekötés és -használat díjáról szóló 1/2011. (III. 31.) NMHH rendelet, valamint a nemzeti frekvenciafelosztásról, valamint a frekvenciasávok felhasználási szabályairól szóló 7/2015. (XI. 13.) NMHH rendelet módosításáról	6306
29/2022. (IX. 22.) AM rendelet	A szántóföldi növényfajok vetőmagvainak előállításáról és forgalomba hozataláról szóló 48/2004. (IV. 21.) FVM rendelet, valamint a zöldség szaporítóanyagok előállításáról és forgalomba hozataláról szóló 50/2004. (IV. 22.) FVM rendelet módosításáról	6310
32/2022. (IX. 22.) BM rendelet	Egyes egészségbiztosítási tárgyú miniszteri rendeletek módosításáról	6312
33/2022. (IX. 22.) BM rendelet	A fejezeti kezelésű előirányzatok felhasználásának rendjéről szóló 13/2020. (V. 5.) BM rendelet és a központi kezelésű előirányzatok felhasználásának rendjéről szóló 6/2021. (III. 3.) BM rendelet módosításáról	6351
1001/2022. (IX. 22.) AB Tü. határozat	Az egyesbírók személyéről	6376
1002/2022. (IX. 22.) AB Tü. határozat	Az Alkotmánybíróság öttagú állandó tanácsainak számáról, összetételéről és a tanácsvezetők személyéről szóló 1005/2020. (IX. 22.) AB Tü. határozat módosításáról	6377
Köf.5.011/2022/4. számú határozat	A Kúria Önkormányzati Tanácsának határozata	6378
273/2022. (IX. 22.) KE határozat	Rendkívüli és meghatalmazott nagykövet megbízásáról	6385
274/2022. (IX. 22.) KE határozat	Rendkívüli és meghatalmazott nagykövet kinevezéséről és megbízásáról	6385
275/2022. (IX. 22.) KE határozat	Rendkívüli és meghatalmazott nagykövet megbízásáról	6386
276/2022. (IX. 22.) KE határozat	Rendkívüli és meghatalmazott nagykövet megbízásáról	6386
277/2022. (IX. 22.) KE határozat	Rendkívüli és meghatalmazott nagykövet megbízásáról	6387
278/2022. (IX. 22.) KE határozat	Rendkívüli és meghatalmazott nagykövet kinevezéséről és megbízásáról	6387
279/2022. (IX. 22.) KE határozat	Rendkívüli és meghatalmazott nagykövet kinevezéséről és megbízásáról	6388
280/2022. (IX. 22.) KE határozat	Rendkívüli és meghatalmazott nagykövet megbízásáról	6388
281/2022. (IX. 22.) KE határozat	Rendkívüli és meghatalmazott nagykövet külképviselet-vezetői megbízás alóli felmentéséről	6389
282/2022. (IX. 22.) KE határozat	Állampolgárság visszavonással történő megszüntetéséről	6389
283/2022. (IX. 22.) KE határozat	Állampolgárság visszavonással történő megszüntetéséről	6390
284/2022. (IX. 22.) KE határozat	Állampolgárság visszavonással történő megszüntetéséről	6390
78/2022. (IX. 22.) ME határozat	A Magyarország Kormánya és a Bangladesi Népi Köztársaság Kormánya közötti gazdasági együttműködési megállapodás szövegének végleges megállapítására adott felhatalmazásról	6391
79/2022. (IX. 22.) ME határozat	Az Országos Statisztikai Tanács tagjainak felmentéséről és új tagjainak megbízásáról	6391

IV. A Magyar Nemzeti Bank elnökének rendeletei, valamint az önálló szabályozó szerv vezetőjének rendeletei

A Magyar Nemzeti Bank elnökének 37/2022. (IX. 22.) MNB rendelete a „Richter Gedeon” rézötvözetű emlékérme kibocsátásáról

A Magyar Nemzeti Bankról szóló 2013. évi CXXXIX. törvény 171. § (1) bekezdés d) pontjában kapott felhatalmazás alapján, a Magyar Nemzeti Bankról szóló 2013. évi CXXXIX. törvény 4. § (2) bekezdésében meghatározott feladatkörömben eljárva a következőket rendelem el:

1. § (1) A Magyar Nemzeti Bank – Richter Gedeon gyógyszerész, a modern hazai gyógyszeripar megteremtője születésének 150. évfordulója alkalmából – „Richter Gedeon” megnevezéssel 2000 forintos címletű rézötvözetű emlékérmét bocsát ki.

(2) A kibocsátás időpontja: 2022. szeptember 23.

2. § (1) A csúcsára állított négyzet alakú emlékérme 75% réz és 25% nikkel ötvözetéből készült, súlya 14 gramm, mérete 28,43 × 28,43 mm, széle sima.

(2) Az emlékérme előlapján a Richter Gedeon által alapított vegyészeti gyár és – a vegyészeti gyár kéményétől jobbra – a Richter Gedeon által kifejlesztett, 1912-től forgalmazott gyógyszerkészítmény eredeti dobozán található címer ábrázolása látható. Az előlap szélén, fent a „MAGYARORSZÁG” körirat, két egymás alatti sorban, lent a „2000” értékjelzés és a „FORINT” felirat, bal oldalon a „2022” verési évszám és a „BP.” verdejel olvasható. Az emlékérme előlapjának képét az 1. melléklet tartalmazza.

(3) Az emlékérme hátlapján Richter Gedeon félalakos portréja látható. A portrétól jobbra, három egymás alatti sorban a Richter Gedeon születésének és halálának évét jelölő „1872–1944”, a „RICHTER” és a „GEDEON” felirat olvasható. A hátlap szélén, a portrétól balra Kereszthury Gábor tervezőművész mesterjegye látható. Az emlékérme hátlapjának képét a 2. melléklet tartalmazza.

3. § Az emlékérméből 30 000 darab készíthető, amelyből 23 000 darab különleges – ún. proof – technológiával verhető.

4. § Ez a rendelet 2022. szeptember 23-án lép hatályba.

Dr. Matolcsy György s. k.,
a Magyar Nemzeti Bank elnöke

1. melléklet a 37/2022. (IX. 22.) MNB rendelethez

Az emlékérme előlapjának képe:

2. melléklet a 37/2022. (IX. 22.) MNB rendelethez

Az emlékérme hátlapjának képe:

A Nemzeti Média- és Hírközlési Hatóság elnökének 7/2022. (IX. 22.) NMHH rendelete a frekvencialekötés és -használat díjáról szóló 1/2011. (III. 31.) NMHH rendelet, valamint a nemzeti frekvenciafelosztásról, valamint a frekvenciasávok felhasználási szabályairól szóló 7/2015. (XI. 13.) NMHH rendelet módosításáról

A médiaszolgáltatásokról és a tömegkommunikációról szóló 2010. évi CLXXXV. törvény 206. § (1) bekezdés a) pontjában, a 2. alcím tekintetében az elektronikus hírközlésről szóló 2003. évi C. törvény 182. § (3) bekezdés 1., 3., 5., 6., 8. és 11. pontjában kapott felhatalmazás alapján,
a médiaszolgáltatásokról és a tömegkommunikációról szóló 2010. évi CLXXXV. törvény 109. § (5) bekezdésében meghatározott feladatkörömben eljárva a következőket rendelem el:

1. A frekvencialekötés és -használat díjáról szóló 1/2011. (III. 31.) NMHH rendelet módosítása

1. § A frekvencialekötés és -használat díjáról szóló 1/2011. (III. 31.) NMHH rendelet (a továbbiakban: R1.) 9. számú melléklete az 1. melléklet szerint módosul.

2. § Az R1. 20. § (4) bekezdésében a „megelőzően" szövegrész helyébe a „megelőzően, valamint a 31,8–33,4 GHz frekvenciasávban" szöveg lép.

2. A nemzeti frekvenciafelosztásról, valamint a frekvenciasávok felhasználási szabályairól szóló 7/2015. (XI. 13.) NMHH rendelet módosítása

3. § (1) A nemzeti frekvenciafelosztásról, valamint a frekvenciasávok felhasználási szabályairól szóló 7/2015. (XI. 13.) NMHH rendelet (a továbbiakban: R2.) 2. § (1) bekezdése a következő 233a. és 233b. ponttal egészül ki:
(E rendelet alkalmazásában:)
„233a. *RMR fedélzeti rádió:* vonatra telepített RMR-készülék, amely képes a hang- és adatátviteli alkalmazások támogatására;
233b. *RMR-készülék:* RMR-hálózat vezérlése alatt álló mobil rádióberendezés;"

(2) Az R2. 2. § (1) bekezdés 234a. pontja helyébe a következő rendelkezés lép:
(E rendelet alkalmazásában:)
„234a. *sávátrendezés:* rádióspektrum-használati jogosult felhasználói blokkja vagy annak része elhelyezkedésének módosítása az adott frekvenciasávon belül;"

(3) Az R2. 2. § (1) bekezdése a következő 287a. ponttal egészül ki:
(E rendelet alkalmazásában:)
„287a. *zárt NMR alkalmazás:* az NMR képalkotó rendszereket és a mágneses rezonanciás tomográfiás rendszereket magában nem foglaló olyan rádióalkalmazás, amely esetében az NMR-technikák az NMR-érzékelő házán belül elhelyezett vizsgált anyag vagy tárgy NMR-gerjesztését és mágnesestererősség-válaszát alkalmazzák ahhoz, hogy anyagtulajdonságokra vonatkozó információkat nyerjenek az atomok izotópjainak rezonanciafrekvenciás válaszai alapján;"

4. § Az R2. 13. § (1) bekezdése a következő 45j–45l. ponttal egészül ki:
(Ez a rendelet)
„45j. a 874,4–880,0 MHz és a 919,4–925,0 MHz párosított frekvenciasávnak, valamint az 1900–1910 MHz párosítatlan frekvenciasávnak a vasúti mozgó rádió általi harmonizált használatáról szóló, 2021. szeptember 28-i (EU) 2021/1730 bizottsági végrehajtási határozatnak,
45k. a 900 MHz-es és az 1800 MHz-es frekvenciasávnak az Unión belül elektronikus hírközlési szolgáltatások nyújtására alkalmas földfelszíni rendszerek részére történő harmonizálásáról és a 2009/766/EK határozat hatályon kívül helyezéséről szóló, 2022. február 7-i (EU) 2022/173 bizottsági végrehajtási határozatnak,
45l. a rádióspektrum 5 GHz-es frekvenciasávjának a vezeték nélküli hozzáférési rendszerek, többek között rádiós helyi hálózatok megvalósítására történő harmonizált használatáról és a 2005/513/EK határozat hatályon kívül helyezéséről szóló, 2022. február 8-i (EU) 2022/179 bizottsági végrehajtási határozatnak,"
(való megfelelést szolgálja.)

5. § (1) Az R2. 2. melléklete a 2. melléklet szerint módosul.
(2) Az R2. 3. melléklete a 3. melléklet szerint módosul.
(3) Az R2. 7. melléklete a 4. melléklet szerint módosul.
(4) Az R2. 8. melléklete az 5. melléklet szerint módosul.

6. § (1) Az R2.
a) 2. § (1) bekezdés
aa) 6a. pontjában a „több, hálózatba kapcsolt SRD" szövegrész helyébe a „több SRD" szöveg,
ab) 6b. pontjában a „helyhez kötött, földfelszíni, hálózatba kapcsolt SRD" szövegrész helyébe a „helyhez kötött földfelszíni SRD" szöveg,
ac) 22. pontjában az „amennyiben létezik adóteljesítmény-szabályozás" szövegrész helyébe a „TPC alkalmazása esetén" szöveg,
ad) 29. pontjában az „épületek belső tere vagy egyéb belső terek" szövegrész helyébe az „olyan zárt tér, így különösen épületek, járművek belső tere" szöveg,
ae) 99. pontjában az „a közeltéri kommunikációhoz" szövegrész helyébe a „közeltéri hírközlő és rádiómeghatározó alkalmazásokhoz" szöveg és a „közelségérzékelők" szövegrész helyébe a „közelség- és fémérzékelők" szöveg,
b) 13. § (1) bekezdés
ba) 27. pontjában a „2011/829/EU és (EU) 2019/1345" szövegrész helyébe a „2011/829/EU, (EU) 2019/1345 és (EU) 2022/180" szöveg,
bb) 45e. pontjában a „határozatnak" szövegrész helyébe a „határozatnak és az azt módosító (EU) 2022/172 bizottsági végrehajtási határozatnak" szöveg
lép.
(2) Az R2. 3. melléklet
a) 1.12.1. és 1.12.6. pontjában, 3.9.6.3. pontjában foglalt táblázat C:1 és D:1 mezőjében, 3.9.6.3.1. és 3.9.6.4. pontjában, 3.11.8. pontjában foglalt táblázat A:3 és A:4 mezőjében, 3.11.9.2. pontjában foglalt táblázat B:1 és C:1 mezőjében, 3.11.9.3. pontjában foglalt táblázat B:1 és C:1 mezőjében, 3.11.9.4. pontjában, 3.12.7.3. pontjában foglalt táblázat B:1 és C:1 mezőjében, 3.12.7.4. pontjában foglalt táblázat B:1 és C:1 mezőjében az „antennarendszerű állomás" szövegrész helyébe az „antennarendszerű MFCN-állomás" szöveg,
b) 2.13.4. pontjában foglalt táblázat B:4 mezőjében a „rendelkezhet;" szövegrész helyébe a „rendelkezhet, ha ettől eltérő előírást a versenyeztetési eljárás kiírási dokumentációja nem határoz meg;" szöveg és a „rendelkezhetnek" szövegrész helyébe a „rendelkezhetnek, ha ettől eltérő előírást a versenyeztetési eljárás kiírási dokumentációja nem határoz meg" szöveg,
c) 3.2b.2.5. pontjában a „névleges" szövegrész helyébe a „szabvány szerinti" szöveg,
d) 3.7.5. pontjában foglalt táblázat A:2 mezőjében, 3.10.4. pontjában foglalt táblázat A:3–A:4 mezőjében, 3.12.4.2. pontjában foglalt táblázat A:2–A:3 mezőjében a „csatornaosztás" szövegrész helyébe a „csatornasávszélesség" szöveg,
e) 3.9.6.2. és 3.12.7.1.3. pontjában az „antennarendszerű állomás" szövegrészek helyébe az „antennarendszerű MFCN-állomás" szöveg,
f) 4.10.5.4. pontjában a „felhasználók" szövegrész helyébe a „végfelhasználók" szöveg,
g) 4.13. pontjában foglalt táblázat C:2 mezőjében az „A pilóta nélküli légijármű-rendszereken" szövegrész helyébe az „Az UAS-eken" szöveg,
h) 9.2.1. pontjában foglalt táblázat C:2, C:3, C:4–C:5, C:6, C:7–C:8, C:9, C:10–C:13, C:14–C:18, C:19, C:20, C:21, C:23, C:26 és C:27–C:31 mezőjében az „(EU) 2019/1345" szövegrész helyébe az „(EU) 2022/180" szöveg, D:29 mezőjében a „10 dBm EIRP/250 MHz" szövegrész helyébe a „10 dBm/250 MHz EIRP" szöveg,
i) 9.5.1. pontjában foglalt táblázat C:2, C:3 és C:4 mezőjében az „(EU) 2019/1345" szövegrész helyébe az „(EU) 2022/180" szöveg, E:2 és E:3 mezőjében az „érkező 27 MHz-es" szövegrész helyébe az „érkező, 27 090–27 100 kHz sávú" szöveg,

j) 9.6.1. pontjában foglalt táblázat C:2–C:3, C:4, C:10–C:13, C:14–C:15, C:16, C:17 és C:18 mezőjében, 9.7.1. pontjában foglalt táblázat C:3–C:4, C:5, C:6, C:7, C:8–C:9, C:10, C:11–C:12, C:13–C:14 és C:15 mezőjében, 9.8.1. pontjában foglalt táblázat C:2, C:3 és C:4–C:6 mezőjében, 9.9.1. pontjában foglalt táblázat C:2 mezőjében, 9.10.1. pontjában foglalt táblázat C:2–C:14, C:15, C:17–C:22, C:23 és C:24 mezőjében, 9.13.1. pontjában foglalt táblázat C:2–C:3, C:4, C:5, C:7, C:9 és C:11–C:12 mezőjében az „(EU) 2019/1345" szövegrész helyébe az „(EU) 2022/180" szöveg,

k) 9.12.1. pontjában foglalt táblázat C:2–C:3, C:4–C:6, C:7 és C:9 mezőjében az „(EU) 2019/1345" szövegrész helyébe az „(EU) 2022/180" szöveg, C:8 mezőjében az „(EU) 2018/1538" szövegrész helyébe az „(EU) 2018/1538, (EU) 2022/172" szöveg, D:8 mezőjében a „frekvenciasávokban" szövegrész helyébe a „frekvenciatartományban" szöveg,

l) 10.3.2.4. pontjában foglalt táblázat B:5 mezőjében és 10.3.3.3. pontjában foglalt táblázat B:8 mezőjében az „a pilóta nélküli légijármű-rendszerek" szövegrész helyébe az „az UAS-ek" szöveg

lép.

7. § Hatályát veszti az R2.

a) 2. § (1) bekezdés 85a. pontja,

b) 11. § (1) bekezdésében a „– beleértve a koncessziós pályázaton megszerzett –" szövegrész,

c) 13. § (1) bekezdés 25. és 37. pontja,

d) 3. melléklet

da) 2.11.4. pontjában foglalt táblázat 6. sora,

db) 3.2.1. pontjában foglalt táblázat 5. sora,

dc) 3.2a.3. pontjában foglalt táblázat 7. sora,

dd) 3.3.4. pontjában foglalt táblázat 5. sora,

de) 3.6. pontja,

df) 3.7.4. pontjában foglalt táblázat 5. sora,

dg) 3.8. pontja,

dh) 3.9.4. pontjában foglalt táblázat 5. sora,

di) 3.11.5. pontjában foglalt táblázat 5. sora,

dj) 3.12.3. pontjában foglalt táblázat 8. sora,

e) 8. melléklet

ea) 2.3. pontjában foglalt táblázat 19., 22., 32., 36. és 53. sora,

eb) 3.2. pontjában foglalt táblázat 27–29. és 58/A. sora,

ec) 7.2. pontjában foglalt táblázat 12., 18/A., 31., 37., 43., 48. és 49. sora.

3. Záró rendelkezések

8. § Ez a rendelet a kihirdetését követő 15. napon lép hatályba.

9. § Ez a rendelet

a) a 874,4–880,0 MHz és a 919,4–925,0 MHz párosított frekvenciasávnak, valamint az 1900–1910 MHz párosítatlan frekvenciasávnak a vasúti mozgó rádió általi harmonizált használatáról szóló, 2021. szeptember 28-i (EU) 2021/1730 bizottsági végrehajtási határozatnak,

b) a 874–876 MHz és a 915–921 MHz frekvenciasávon belül a kis hatótávolságú eszközök által használt rádióspektrum harmonizációjáról szóló (EU) 2018/1538 végrehajtási határozat módosításáról szóló, 2022. február 7-i (EU) 2022/172 bizottsági végrehajtási határozatnak,

c) a 900 MHz-es és az 1800 MHz-es frekvenciasávnak az Unión belül elektronikus hírközlési szolgáltatások nyújtására alkalmas földfelszíni rendszerek részére történő harmonizálásáról és a 2009/766/EK határozat hatályon kívül helyezéséről szóló, 2022. február 7-i (EU) 2022/173 bizottsági végrehajtási határozatnak,

d) a rádióspektrum 5 GHz-es frekvenciasávjának a vezeték nélküli hozzáférési rendszerek, többek között rádiós helyi hálózatok megvalósítására történő harmonizált használatáról és a 2005/513/EK határozat hatályon kívül helyezéséről szóló, 2022. február 8-i (EU) 2022/179 bizottsági végrehajtási határozatnak és

e) a 2006/771/EK határozatnak a kis hatótávolságú eszközök általi rádióspektrum-használattal kapcsolatos harmonizált műszaki feltételek naprakésszé tétele tekintetében történő módosításáról szóló, 2022. február 8-i (EU) 2022/180 bizottsági végrehajtási határozatnak

való megfelelést szolgálja.

Dr. Koltay András s. k.,
a Nemzeti Média- és Hírközlési Hatóság elnöke

*1–5. melléklet a 7/2022. (IX. 22.) NMHH rendelethez**

* Az NMHH rendelet 1–5. melléklete jelen Magyar Közlöny mellékleteként, az MK_22_153_7NMHH_1_5_melleklet.pdf fájlnév alatt található. A rendelet ezen részei jelen Magyar Közlöny 6309/1–6309/165. oldalait képezik.

V. A Kormány tagjainak rendeletei

Az agrárminiszter 29/2022. (IX. 22.) AM rendelete a szántóföldi növényfajok vetőmagvainak előállításáról és forgalomba hozataláról szóló 48/2004. (IV. 21.) FVM rendelet, valamint a zöldség szaporítóanyagok előállításáról és forgalomba hozataláról szóló 50/2004. (IV. 22.) FVM rendelet módosításáról

A növényfajták állami elismeréséről, valamint a szaporítóanyagok előállításáról és forgalomba hozataláról szóló 2003. évi LII. törvény 30. § (2) bekezdés b), f) és k) pontjában kapott felhatalmazás alapján, a Kormány tagjainak feladat- és hatásköréről szóló 182/2022. (V. 24.) Korm. rendelet 54. § 1. pontjában meghatározott feladatkörömben eljárva a következőket rendelem el:

1. A szántóföldi növényfajok vetőmagvainak előállításáról és forgalomba hozataláról szóló 48/2004. (IV. 21.) FVM rendelet módosítása

1. § A szántóföldi növényfajok vetőmagvainak előállításáról és forgalomba hozataláról szóló 48/2004. (IV. 21.) FVM rendelet [a továbbiakban: 48/2004. (IV. 21.) FVM rendelet] 38. §-a a következő (9) bekezdéssel egészül ki:

„(9) Az 1–4. számú melléklet szerinti fajok esetében, ha a szántóföldi ellenőrzés, valamint a kisparcellás fajtaazonosító vizsgálat elvégzését követően továbbra sem határozható meg minden kétséget kizáróan a vetőmag fajtaazonossága, a NÉBIH és a megyei kormányhivatal a fajtaazonosság vizsgálatához – a nemzetközi szabványokkal összhangban – nemzetközileg elismert és reprodukálható biokémiai vagy molekuláris technikát használhat."

2. § A 48/2004. (IV. 21.) FVM rendelet a következő 53. §-sal egészül ki:

„53. § A NÉBIH 2030. február 28. napjáig minden évben február 28-ig jelentést küld az Európai Bizottságnak és a többi tagállamnak az előző évi eredményekről a citoplazmás hímsterilitás technikájával előállított hibridbúza-vetőmagok mennyisége, a szántóföldi ellenőrzések vonatkozó követelményeknek való megfelelősége, az elégtelen minőségi paraméterek miatt elutasított vetőmagtételek százalékos aránya, valamint az elutasítást indokoló bármely további információ tekintetében."

3. § A 48/2004. (IV. 21.) FVM rendelet 59. § (2) bekezdése a következő 27. és 28. ponttal egészül ki:

(Ez a rendelet)

„27. a takarmánynövény-vetőmagok forgalmazásáról szóló 66/401/EGK tanácsi irányelv I. mellékletének, a gabonavetőmagok forgalmazásáról szóló 66/402/EGK tanácsi irányelv I. mellékletének, a répavetőmag forgalmazásáról szóló 2002/54/EK tanács irányelv I. mellékletének, a zöldségvetőmagok forgalmazásáról szóló 2002/55/EK tanácsi irányelv I. mellékletének, valamint az olaj- és rostnövények vetőmagjának forgalmazásáról szóló 2002/57/EK tanácsi irányelv I. mellékletének a biokémiai és molekuláris technikák alkalmazása tekintetében történő módosításáról szóló, 2021. június 16-i (EU) 2021/971 bizottsági végrehajtási irányelvnek,

28. a 66/402/EGK tanácsi irányelv I. és II. mellékletének a citoplazmás hímsterilitással előállított hibridbúza-vetőmagokra vonatkozó követelmények tekintetében történő módosításáról szóló, 2021. november 5-i (EU) 2021/1927 bizottsági végrehajtási irányelvnek"

(való megfelelést szolgálja.)

4. § A 48/2004. (IV. 21.) FVM rendelet 1. számú melléklete az 1. melléklet szerint módosul.

5. § A 48/2004. (IV. 21.) FVM rendelet

a) 59. § (2) bekezdés 25. pontjában az „irányelvnek és" szövegrész helyébe az „irányelvnek," szöveg,

b) az 1. számú melléklet B. rész 2. pontjában az „árpa citoplazmás" szövegrész helyébe az „árpa, búza, durumbúza és tönkölybúza citoplazmás" szöveg

lép.

2. A zöldség szaporítóanyagok előállításáról és forgalomba hozataláról szóló 50/2004. (IV. 22.) FVM rendelet módosítása

6. § A zöldség szaporítóanyagok előállításáról és forgalomba hozataláról szóló 50/2004. (IV. 22.) FVM rendelet [a továbbiakban: 50/2004. (IV. 22.) FVM rendelet] 39. § (2) bekezdése a következő n) ponttal egészül ki:
(Ez a rendelet a következő uniós jogi aktusoknak való megfelelést szolgálja:)
„n) a Bizottság (EU) 2021/971 végrehajtási irányelve (2021. június 16.) a takarmánynövény-vetőmagok forgalmazásáról szóló 66/401/EGK tanácsi irányelv I. mellékletének, a gabonavetőmagok forgalmazásáról szóló 66/402/EGK tanácsi irányelv I. mellékletének, a répavetőmag forgalmazásáról szóló 2002/54/EK tanács irányelv I. mellékletének, a zöldségvetőmagok forgalmazásáról szóló 2002/55/EK tanácsi irányelv I. mellékletének, valamint az olaj- és rostnövények vetőmagjának forgalmazásáról szóló 2002/57/EK tanácsi irányelv I. mellékletének a biokémiai és molekuláris technikák alkalmazása tekintetében történő módosításáról."

7. § Az 50/2004. (IV. 22.) FVM rendelet 5. számú melléklete a 2. melléklet szerint módosul.

3. Záró rendelkezések

8. § Ez a rendelet a kihirdetését követő harmadik napon lép hatályba.

9. § Ez a rendelet

a) a takarmánynövény-vetőmagok forgalmazásáról szóló 66/401/EGK tanácsi irányelv I. mellékletének, a gabonavetőmagok forgalmazásáról szóló 66/402/EGK tanácsi irányelv I. mellékletének, a répavetőmag forgalmazásáról szóló 2002/54/EK tanács irányelv I. mellékletének, a zöldségvetőmagok forgalmazásáról szóló 2002/55/EK tanácsi irányelv I. mellékletének, valamint az olaj- és rostnövények vetőmagjának forgalmazásáról szóló 2002/57/EK tanácsi irányelv I. mellékletének a biokémiai és molekuláris technikák alkalmazása tekintetében történő módosításáról szóló, 2021. június 16-i (EU) 2021/971 bizottsági végrehajtási irányelvnek és

b) a 66/402/EGK tanácsi irányelv I. és II. mellékletének a citoplazmás hímsterilitással előállított hibridbúza-vetőmagokra vonatkozó követelmények tekintetében történő módosításáról szóló, 2021. november 5-i (EU) 2021/1927 bizottsági végrehajtási irányelvnek

való megfelelést szolgálja.

Dr. Nagy István s. k.,
agrárminiszter

1. melléklet a 29/2022. (IX. 22.) AM rendelethez

1. A 48/2004. (IV. 21.) FVM rendelet 1. számú melléklet A. részében foglalt második táblázat A:11 mezője helyébe a következő mező lép:

	(A Faj és szaporítási fok)
(11.)	4. Citoplazmás hímsterilitással előállított árpa (Hordeum vulgare), búza (Triticum aestivum subsp. aestivum), tönkölybúza (Triticum aestivum subsp. spelta) és durumbúza (Triticum turgidum subsp. durum) (a fajtatisztasági hiba a helyreállító vonal kivételével nem lehet 2%-nál nagyobb)

2. A 48/2004. (IV. 21.) FVM rendelet 1. számú melléklet B. rész 2. pont 2.6. alpontja a következő 2.6.4. ponttal egészül ki:
„2.6.4. A citoplazmás hímsterilitás technikájával előállított hibridbúza vetőmagjának az alábbi követelményeknek kell megfelelnie:
2.6.4.1. Elit szaporítási fokú vetőmag-előállítás esetén az izolációs távolság 300 méter más típusú fajtaazonos, illetve más fajtájú búzától.

2.6.4.2. I. szaporítási fokú (hibrid F1) vetőmag-előállítás esetén az izolációs távolság 25 méter más típusú fajtaazonos, illetve más fajtájú búzától.
2.6.4.3. A nem fajtaazonos egyedek számának megengedett legmagasabb százalékos aránya:
2.6.4.3.1. Elit vetőmag előállítására szánt vetőmag esetében a fenntartó és a helyreállító vonal tekintetében 0,1%, a citoplazmás hímsteril anyai szülőkomponens esetében 0,3%;
2.6.4.3.2. I. szaporítási fokú (hibrid F1) vetőmag-előállítás esetében
2.6.4.3.2.1. a helyreállító vonal és a citoplazmás hímsteril anyai szülőkomponens tekintetében 0,3%,
2.6.4.3.2.2. a citoplazmás hímsteril anyai szülőkomponens tekintetében 0,6%,
2.6.4.3.2.3. ha a citoplazmás hímsteril anyai szülőkomponens egyszeres keresztezésű hibrid, akkor 1%.
2.6.4.4. Az anyai szülőkomponens hímsterilitásának szintje:
2.6.4.4.1. az elit vetőmag előállítása esetében legalább 99,7%,
2.6.4.4.2. az I. szaporítási fokú (hibrid F1) vetőmag előállítása esetében legalább 99%.
2.6.4.5. A 2.6.4.3. valamint a 2.6.4.4. alpontoknak való megfelelést kisparcellás fajtaazonosító vizsgálattal kell ellenőrizni.
2.6.4.6. Az I. szaporítási fokú (hibrid F1) vetőmag egy anyai szülő hímsteril komponens és egy, az apai szülő fertilitást visszaállító apai szülőkomponens vegyes művelésében termeszthető."

2. melléklet a 29/2022. (IX. 22.) AM rendelethez

Az 50/2004. (IV. 22.) FVM rendelet 5. számú melléklet 3. pontja a következő 3.1. alponttal egészül ki:
„3.1. Ha az 1–3. pontban foglaltak végrehajtását követően továbbra sem határozható meg minden kétséget kizáróan a vetőmag fajtaazonossága, a NÉBIH és a megyei kormányhivatal a fajtaazonosság vizsgálatához – a nemzetközi szabványokkal összhangban – nemzetközileg elismert és reprodukálható biokémiai vagy molekuláris technikát használhat."

A belügyminiszter 32/2022. (IX. 22.) BM rendelete egyes egészségbiztosítási tárgyú miniszteri rendeletek módosításáról

A kötelező egészségbiztosítás ellátásairól szóló 1997. évi LXXXIII. törvény 83. § (4) bekezdés k), l) és m) pontjában kapott felhatalmazás alapján, a Kormány tagjainak feladat- és hatásköréről szóló 182/2022. (V. 24.) Korm. rendelet 66. § (1) bekezdés 25. pontjában meghatározott feladatkörömben eljárva,
a 2. § (5) bekezdése és az 5. melléklet tekintetében a kötelező egészségbiztosítás ellátásairól szóló 1997. évi LXXXIII. törvény 83. § (3) bekezdés d) pontjában kapott felhatalmazás alapján, a Kormány tagjainak feladat- és hatásköréről szóló 182/2022. (V. 24.) Korm. rendelet 66. § (1) bekezdés 25. pontjában meghatározott feladatkörömben eljárva – a Kormány tagjainak feladat- és hatásköréről szóló 182/2022. (V. 24.) Korm. rendelet 148. § (1) bekezdés 2. pontjában meghatározott feladatkörében eljáró pénzügyminiszterrel egyetértésben –,
a 2–3. alcím és a 7–14. melléklet tekintetében a kötelező egészségbiztosítás ellátásairól szóló 1997. évi LXXXIII. törvény 83. § (6) bekezdés f) pontjában kapott felhatalmazás alapján, a Kormány tagjainak feladat- és hatásköréről szóló 182/2022. (V. 24.) Korm. rendelet 66. § (1) bekezdés 25. pontjában meghatározott feladatkörömben eljárva
a következőket rendelem el:

1. Az egészségügyi szakellátás társadalombiztosítási finanszírozásának egyes kérdéseiről szóló 9/1993. (IV. 2.) NM rendelet módosítása

1. § Az egészségügyi szakellátás társadalombiztosítási finanszírozásának egyes kérdéseiről szóló 9/1993. (IV. 2.) NM rendelet (a továbbiakban: R1.) 1. §-a a következő (22) és (23) bekezdéssel egészül ki:
„(22) A 941R HBCs szerinti centrális keringéstámogató kezelés alkalmazásának finanszírozása annak időtartama alatt napidíjjal történik a fekvőbeteg-szakellátásban, amelynek értéke a HBCs súlyszám aktuális forintértékének 1,20-szorosa.

(23) A 941X és 941Y HBCs-k szerinti perifériás keringéstámogató kezelés alkalmazásának finanszírozása annak időtartama alatt napidíjjal történik a fekvőbeteg-szakellátásban, amelynek értéke a HBCs súlyszám aktuális forintértékének 2,20-szorosa. A 941X HBCs napidíja legfeljebb 7 napig finanszírozható."

2. § (1) Az R1. 1. számú melléklete az 1. melléklet szerint módosul.
(2) Az R1. 2. számú melléklete a 2. melléklet szerint módosul.
(3) Az R1. 3. számú melléklete a 3. melléklet szerint módosul.
(4) Az R1. 4. számú melléklete a 4. melléklet szerint módosul.
(5) Az R1. 8. számú melléklete az 5. melléklet szerint módosul.
(6) Az R1. 9. számú melléklete a 6. melléklet szerint módosul.

3. § Az R1. 1. § (20) bekezdésében az „A műszívkezelés" szövegrész helyébe az „A 941V HBCs szerinti műszívkezelés" szöveg lép.

2. Az Egészségbiztosítási Alap terhére finanszírozható járóbeteg-szakellátási tevékenységek meghatározásáról, az igénybevétel során alkalmazandó elszámolhatósági feltételekről és szabályokról, valamint a teljesítmények elszámolásáról szóló 9/2012. (II. 28.) NEFMI rendelet módosítása

4. § (1) Az Egészségbiztosítási Alap terhére finanszírozható járóbeteg-szakellátási tevékenységek meghatározásáról, az igénybevétel során alkalmazandó elszámolhatósági feltételekről és szabályokról, valamint a teljesítmények elszámolásáról szóló 9/2012. (II. 28.) NEFMI rendelet (a továbbiakban: R2.) 2. melléklete a 7. melléklet szerint módosul.
(2) Az R2. 3. melléklete a 8. melléklet szerint módosul.

3. A gyógyító-megelőző ellátás jogcímén az Egészségbiztosítási Alap terhére finanszírozható homogén betegségcsoportok kódolási és besorolási szabályairól szóló 10/2012. (II. 28.) NEFMI rendelet módosítása

5. § A gyógyító-megelőző ellátás jogcímén az Egészségbiztosítási Alap terhére finanszírozható homogén betegségcsoportok kódolási és besorolási szabályairól szóló 10/2012. (II. 28.) NEFMI rendelet (a továbbiakban: R3.) 18. § (5) bekezdése helyébe a következő rendelkezés lép:
„(5) Az R. 8. melléklete szerinti 53350, 53750, 54100, 54101, 54102, 54103, 55040, 55285, 55551 és 55553 eljárást tartalmazó ellátások (a továbbiakban együtt: transzplantációs ellátások), valamint a 4. melléklete szerinti 53756 és az R. 8. melléklete szerinti 53753, 53757, 53758 eljárást tartalmazó ellátások (a továbbiakban együtt: keringéstámogató ellátások) esetén több finanszírozási eset számolható el. Ebben az esetben a transzplantációs vagy keringéstámogató ellátás, valamint az azt megelőző, illetve követő ellátás önálló finanszírozási tételként számolható el az elszámolási szabályok figyelembevételével. Az adatlapok kitöltésére az általános fekvőbeteg jelentési szabályok érvényesek, azzal, hogy a transzplantációs vagy keringéstámogató ellátás előtti ellátás lezárása az adatlapon „További sorsa = „N" jelzéssel" rögzíthető. A keringéstámogató ellátást tartalmazó osztályos esetet az adatlapon „További sorsa = „M" jelzéssel" kell lezárni."

6. § Az R3. 19. § (1) bekezdés b) pontja helyébe a következő rendelkezés lép:
[A Kr. 40. § (3) bekezdése alapján az egy kórházi ellátás során több aktív osztályon történt kezelést – az áthelyezés indokától függetlenül – egy finanszírozási esetként kell elszámolni. Ez alól kivételt jelent, ha]
„b) a 4. melléklet szerinti 53756, valamint az R. 8. melléklete szerinti 53350, 53750, 53753, 53757, 53758, 54100, 54101, 54102, 54103, 55040, 55285, 55551 és 55553 eljárást tartalmazó ellátás és az azt megelőző, illetve követő ellátás önálló finanszírozási esetként számolható el."

7. § (1) Az R3. 1. melléklete a 9. melléklet szerint módosul.
(2) Az R3. 2. melléklete a 10. melléklet szerint módosul.
(3) Az R3. 3. melléklete a 11. melléklet szerint módosul.
(4) Az R3. 4. melléklete a 12. melléklet szerint módosul.

(5) Az R3. 12. melléklete a 13. melléklet szerint módosul.
(6) Az R3. 17. melléklete a 14. melléklet szerint módosul.

4. Záró rendelkezések

8. § Ez a rendelet a kihirdetését követő hónap első napján lép hatályba.

Dr. Pintér Sándor s. k.,
belügyminiszter

1. melléklet a 32/2022. (IX. 22.) BM rendelethez

1. Az R1. 1. számú melléklet 7. pontja helyébe a következő rendelkezés lép:

„7. Keringéstámogató eszközök

7/a. 01082 Szívműtétekhez használt szívstabilizátor és tartozékai

Elszámolásra jogosult intézetek:

2734 Zala Megyei Szent Rafael Kórház
2896 Gottsegen György Országos Kardiovaszkuláris Intézet
K403 Magyar Honvédség Egészségügyi Központ
U894 Debreceni Egyetem Klinikai Központ
U912 Pécsi Tudományegyetem Klinikai Központ
U915 Semmelweis Egyetem Klinikai Központ
U917 Szegedi Tudományegyetem Szent-Györgyi Albert Klinikai Központ

7/b. 01083 Szívműtétekhez használt oxigenátor és csőkészlet

Elszámolásra jogosult intézetek:

2734 Zala Megyei Szent Rafael Kórház
2896 Gottsegen György Országos Kardiovaszkuláris Intézet
K403 Magyar Honvédség Egészségügyi Központ
U894 Debreceni Egyetem Klinikai Központ
U912 Pécsi Tudományegyetem Klinikai Központ
U915 Semmelweis Egyetem Klinikai Központ
U917 Szegedi Tudományegyetem Szent-Györgyi Albert Klinikai Központ

7/c. 01504 Intraaortikus ballonpumpa

Elszámolásra jogosult intézetek:

1122 Bács-Kiskun Megyei Kórház, Kecskemét
1568 Fejér Megyei Szent György Egyetemi Oktató Kórház, Székesfehérvár
1640 Petz Aladár Egyetemi Oktató Kórház
2137 Somogy Megyei Kaposi Mór Oktató Kórház
2324 Jász-Nagykun-Szolnok Megyei Hetényi Géza Kórház-Rendelőintézet
2734 Zala Megyei Szent Rafael Kórház
2873 Bajcsy-Zsilinszky Kórház és Rendelőintézet
2893 Állami Szívkórház, Balatonfüred
2896 Gottsegen György Országos Kardiovaszkuláris Intézet
K403 Magyar Honvédség Egészségügyi Központ
M915 Betegápoló Irgalmas Rend
N595 Markusovszky Egyetemi Oktatókórház, Szombathely
N599 Szabolcs-Szatmár-Bereg Megyei Kórházak és Egyetemi Oktatókórház
R730 Borsod-Abaúj-Zemplén Megyei Központi Kórház és Egyetemi Oktatókórház
U894 Debreceni Egyetem Klinikai Központ
U912 Pécsi Tudományegyetem Klinikai Központ
U915 Semmelweis Egyetem Klinikai Központ

U917 Szegedi Tudományegyetem Szent-Györgyi Albert Klinikai Központ

7/d. 01521 Műszív és tartozékai (implantálható LVAD)
Elszámolásra jogosult intézetek:
2896 Gottsegen György Országos Kardiovaszkuláris Intézet
U915 Semmelweis Egyetem Klinikai Központ

7/e. 01527 Perifériás keringéstámogató eszköz és tartozékai (V-V ECMO)
Elszámolásra jogosult intézetek:
2877 Heim Pál Országos Gyermekgyógyászati Intézet
2896 Gottsegen György Országos Kardiovaszkuláris Intézet
2897 Országos Korányi Pulmonológiai Intézet
2906 Országos Onkológiai Intézet
U894 Debreceni Egyetem Klinikai Központ
U912 Pécsi Tudományegyetem Klinikai Központ
U915 Semmelweis Egyetem Klinikai Központ
U917 Szegedi Tudományegyetem Szent-Györgyi Albert Klinikai Központ

7/f. 01528 Perifériás keringéstámogató eszköz és tartozékai (V-A ECMO)
Elszámolásra jogosult intézetek:
2877 Heim Pál Országos Gyermekgyógyászati Intézet
2896 Gottsegen György Országos Kardiovaszkuláris Intézet
2897 Országos Korányi Pulmonológiai Intézet
2906 Országos Onkológiai Intézet
U894 Debreceni Egyetem Klinikai Központ
U912 Pécsi Tudományegyetem Klinikai Központ
U915 Semmelweis Egyetem Klinikai Központ
U917 Szegedi Tudományegyetem Szent-Györgyi Albert Klinikai Központ

7/g. 01529 Centrális keringéstámogató eszköz és tartozékai (ECMO, VAD)
Elszámolásra jogosult intézetek:
2896 Gottsegen György Országos Kardiovaszkuláris Intézet
2906 Országos Onkológiai Intézet
U915 Semmelweis Egyetem Klinikai Központ”

2. Az R1. 1. számú melléklet 32. pontja helyébe a következő rendelkezés lép:
„32. Stent-graftok
32/a. 01501 Stent-graftok (dilatatív érbetegségek ellátásában)
Elszámolásra jogosult intézetek:
1640 Petz Aladár Egyetemi Oktató Kórház
K403 Magyar Honvédség Egészségügyi Központ
R730 Borsod-Abaúj-Zemplén Megyei Központi Kórház és Egyetemi Oktatókórház
U894 Debreceni Egyetem Klinikai Központ
U912 Pécsi Tudományegyetem Klinikai Központ
U915 Semmelweis Egyetem Klinikai Központ
U917 Szegedi Tudományegyetem Szent-Györgyi Albert Klinikai Központ

32/b. 01526 Fedett vascularis stentek (obliteratív érbetegségek ellátásában)
Elszámolásra jogosult intézetek:
1122 Bács-Kiskun Megyei Kórház, Kecskemét
1568 Fejér Megyei Szent György Egyetemi Oktató Kórház, Székesfehérvár
1640 Petz Aladár Egyetemi Oktató Kórház
2010 Pest Megyei Flór Ferenc Kórház, Kistarcsa
2137 Somogy Megyei Kaposi Mór Oktató Kórház
2324 Jász-Nagykun-Szolnok Megyei Hetényi Géza Kórház-Rendelőintézet
2873 Bajcsy-Zsilinszky Kórház és Rendelőintézet
2889 Dél-budai Centrumkórház Szent Imre Egyetemi Oktatókórház

2896 Gottsegen György Országos Kardiovaszkuláris Intézet
K403 Magyar Honvédség Egészségügyi Központ
N593 Toldy Ferenc Kórház és Rendelőintézet, Cegléd
N594 Csolnoky Ferenc Kórház, Veszprém
N595 Markusovszky Egyetemi Oktatókórház, Szombathely
N599 Szabolcs-Szatmár-Bereg Megyei Kórházak és Egyetemi Oktatókórház
R464 Békés Megyei Központi Kórház
R730 Borsod-Abaúj-Zemplén Megyei Központi Kórház és Egyetemi Oktatókórház
U984 Debreceni Egyetem Klinikai Központ
U912 Pécsi Tudományegyetem Klinikai Központ
U915 Semmelweis Egyetem Klinikai Központ
U917 Szegedi Tudományegyetem Szent-Györgyi Albert Klinikai Központ”

2. melléklet a 32/2022. (IX. 22.) BM rendelethez

1. Az R1. 2. számú melléklet „A járóbeteg-szakellátás tevékenységi kódjai” megjelölésű rész „3520F” és „3520G” megjelölésű sora helyébe a következő sorok lépnek:

(Kód	*Index*	*Tevékenység megnevezése*	*Pont)*
3520F		Pajzsmirigy szcintigráfia Tc-mal + tárolási adatok	6 644
3520G		Mellékpajzsmirigy szcintigráfia (TlCl vagy Tc-mal jelzett farmakonnal	20 735

2. Az R1. 2. számú melléklet „A járóbeteg-szakellátás tevékenységi kódjai” megjelölésű rész „3521B” megjelölésű sora helyébe a következő sor lép:

(Kód	*Index*	*Tevékenység megnevezése*	*Pont)*
3521B		Inhalációs tüdőszcintigráfia Tc-mal jelzett farmakonnal	19 101

3. Az R1. 2. számú melléklet „A járóbeteg-szakellátás tevékenységi kódjai” megjelölésű rész „35221” megjelölésű sora helyébe a következő sor lép:

(Kód	*Index*	*Tevékenység megnevezése*	*Pont)*
35221		Szívizom perfúzió vizsgálata TlCl-dal (2 időpontban)	31 018

4. Az R1. 2. számú melléklet „A járóbeteg-szakellátás tevékenységi kódjai” megjelölésű rész „3522B” megjelölésű sora helyébe a következő sor lép:

(Kód	*Index*	*Tevékenység megnevezése*	*Pont)*
3522B		Lépszcintigráfia in vitro sejtjelzéssel	16 895

5. Az R1. 2. számú melléklet „A járóbeteg-szakellátás tevékenységi kódjai” megjelölésű rész „3522E” megjelölésű sora helyébe a következő sor lép:

(Kód	*Index*	*Tevékenység megnevezése*	*Pont)*
3522E		Bélvérzés lokalizálás izotóppal in vitro sejtjelzéssel	17 264

6. Az R1. 2. számú melléklet „A járóbeteg-szakellátás tevékenységi kódjai” megjelölésű rész „3523B” megjelölésű sora helyébe a következő sor lép:

(Kód	*Index*	*Tevékenység megnevezése*	*Pont)*
3523B		Áttekintő csontszcintigráfia	8 514

7. Az R1. 2. számú melléklet „A járóbeteg-szakellátás tevékenységi kódjai” megjelölésű rész „35240” megjelölésű sora helyébe a következő sor lép:

(Kód	Index	Tevékenység megnevezése	Pont)
35240		Vese szcintigráfia	6 121

8. Az R1. 2. számú melléklet „A járóbeteg-szakellátás tevékenységi kódjai” megjelölésű rész „3525A” és „3526A” megjelölésű sorai helyébe a következő sorok lépnek:

(Kód	Index	Tevékenység megnevezése	Pont)
3525A		Gyulladás, tályog kimutatás, in vitro jelzett leukocytákkal	39 618
3526A		Jódtároló tumor keresés	19 765

9. Az R1. 2. számú melléklet „A járóbeteg-szakellátás tevékenységi kódjai” megjelölésű rész „3527C” megjelölésű sora helyébe a következő sor lép:

(Kód	Index	Tevékenység megnevezése	Pont)
3527C		Pótlék laboratóriumi in vitro sejtjelzésért	13 780

10. Az R1. 2. számú melléklet „A járóbeteg-szakellátás tevékenységi kódjai” megjelölésű rész „3532B” megjelölésű sora helyébe a következő sor lép:

(Kód	Index	Tevékenység megnevezése	Pont)
3532B		Dinamikus choleszcintigráfia	7 148

11. Az R1. 2. számú melléklet „A járóbeteg-szakellátás tevékenységi kódjai” megjelölésű rész „3532E” és „3532F” megjelölésű sora helyébe a következő sorok lépnek:

(Kód	Index	Tevékenység megnevezése	Pont)
3532E		3 fázisú szcintigráfia májhaemangioma kimutatására jelzett vvt-vel	17 948
3532F		Máj FNH igazolás + lokalizálás 3 fázisú vizsgálata	10 766

12. Az R1. 2. számú melléklet „A járóbeteg-szakellátás tevékenységi kódjai” megjelölésű rész „3533A” és „3533H” megjelölésű sora helyébe a következő sorok lépnek:

(Kód	Index	Tevékenység megnevezése	Pont)
3533A		3 fázisú csontszcintigráfia	8 338
3533H		Kamera renográfia	7 638

13. Az R1. 2. számú melléklet „A járóbeteg-szakellátás tevékenységi kódjai” megjelölésű rész „3562A” megjelölésű sora helyébe a következő sor lép:

(Kód	Index	Tevékenység megnevezése	Pont)
3562A		Szívizom perfúzió SPECT vizsgálata Tc-mal	13 757

14. Az R1. 2. számú melléklet „A járóbeteg-szakellátás tevékenységi kódjai” megjelölésű rész „3590A” megjelölésű sora helyébe a következő sor lép:

(Kód	Index	Tevékenység megnevezése	Pont)
3590A		Pajzsmirigy hyperfunkció kezelése radiojóddal	21 513

15. Hatályát veszti az R1. 2. számú melléklet „A járóbeteg-szakellátás tevékenységi kódjai” megjelölésű rész „3524B”, „3540A”, és „3540C” megjelölésű sora.

3. melléklet a 32/2022. (IX. 22.) BM rendelethez

1. Az R1. 3. számú melléklet „** Főcsoport: 04”„04M”„1430” megjelölésű sora helyébe a következő sor lép:

*(** Főcsoport: 04*			*Légzőrendszeri betegségek*	*Alsó határnap*	*Felső határnap*	*Normatív nap*	*Súlyszám)*
	04M	1430	Asthma, bronchitis, egyéb krónikus obstruktív betegségek 18 év felett, speciális kezeléssel	4	20	10	1,08327

2. Az R1. 3. számú melléklet „** Főcsoport: 04”„04M”„144B” megjelölésű sora helyébe a következő sor lép:

*(** Főcsoport: 04*			*Légzőrendszeri betegségek*	*Alsó határnap*	*Felső határnap*	*Normatív nap*	*Súlyszám)*
	04M	144B	Asthma, bronchitis, egyéb krónikus obstruktív betegségek 18 év alatt	3	20	5	0,88037

3. Az R1. 3. számú melléklet „** Főcsoport: 04”„04M”„1460” megjelölésű sora helyébe a következő sor lép:

*(** Főcsoport: 04*			*Légzőrendszeri betegségek*	*Alsó határnap*	*Felső határnap*	*Normatív nap*	*Súlyszám)*
	04M	1460	Légzőszervi daganatok	4	28	11	0,99739

4. Az R1. 3. melléklet „** Főcsoport: 05”,„05P”,„190H” megjelölésű sorát követően a következő sorokkal egészül ki:

*(** Főcsoport: 05*			*Keringésrendszeri betegségek*	*Alsó határnap*	*Felső határnap*	*Normatív nap*	*Súlyszám)*
*	05P	190I	Kritikus végtagi ischaemia percutan vascularis műtéte egy vagy több stenttel	1	30	9	6,96338
*	05P	190J	Kritikus végtagi ischaemia percutan vascularis műtéte stent nélkül	1	30	9	5,23657
*	05P	190K	Kritikus végtagi ischaemia percutan és egyéb érműtéte egy vagy több stenttel vagy homografttal	3	40	12	8,68014
*	05P	190L	Kritikus végtagi ischaemia percutan és egyéb érműtéte stent nélkül	3	40	12	6,86917

5. Az R1. 3. számú melléklet „** Főcsoport: 99”,„*99M”,„941K” megjelölésű sorát követően a következő sorral egészül ki:

*(** Főcsoport: 99*			*Főcsoport nélküli homogén betegségcsoportok*	*Alsó határnap*	*Felső határnap*	*Normatív nap*	*Súlyszám)*
*	99M	941R	Centrális keringéstámogató kezelés (ECMO, VAD)	0	0	0	0,00000

6. Az R1. 3. számú melléklet „** Főcsoport: 99”, „*99M”, „941V” megjelölésű sora helyébe a következő sor lép, és ezt követően a következő sorokkal egészül ki:

*(** Főcsoport: 99*			*Főcsoport nélküli homogén betegségcsoportok*	*Alsó határnap*	*Felső határnap*	*Normatív nap*	*Súlyszám)*
*	99M	941V	Műszívkezelés (implantálható LVAD)	0	0	0	0,00000
*	99M	941X	Perifériás keringéstámogató kezelés (V-A ECMO)	0	0	0	0,00000
*	99M	941Y	Perifériás keringéstámogató kezelés (V-V ECMO)	0	0	0	0,00000

4. melléklet a 32/2022. (IX. 22.) BM rendelethez

1. Az R1. 4. számú melléklet „05 Főcsoport Keringésrendszeri betegségek” része a következő 56/b–56/e. ponttal egészül ki:

„56/b.	*05P 190I	Kritikus végtagi ischaemia percutan vascularis műtéte egy vagy több stenttel
1122		Bács-Kiskun Megyei Kórház, Kecskemét
1568		Fejér Megyei Szent György Egyetemi Oktató Kórház, Székesfehérvár
1640		Petz Aladár Egyetemi Oktató Kórház
2010		Pest Megyei Flór Ferenc Kórház, Kistarcsa
2137		Somogy Megyei Kaposi Mór Oktató Kórház
2324		Jász-Nagykun-Szolnok Megyei Hetényi Géza Kórház-Rendelőintézet
2873		Bajcsy-Zsilinszky Kórház és Rendelőintézet
2889		Dél-budai Centrumkórház Szent Imre Egyetemi Oktatókórház
2896		Gottsegen György Országos Kardiovaszkuláris Intézet
K403		Magyar Honvédség Egészségügyi Központ
N593		Toldy Ferenc Kórház és Rendelőintézet, Cegléd
N594		Csolnoky Ferenc Kórház, Veszprém
N595		Markusovszky Egyetemi Oktatókórház, Szombathely
N599		Szabolcs-Szatmár-Bereg Megyei Kórházak és Egyetemi Oktatókórház
R464		Békés Megyei Központi Kórház
R730		Borsod-Abaúj-Zemplén Megyei Központi Kórház és Egyetemi Oktatókórház
U894		Debreceni Egyetem Klinikai Központ
U912		Pécsi Tudományegyetem Klinikai Központ
U915		Semmelweis Egyetem Klinikai Központ
U917		Szegedi Tudományegyetem Szent-Györgyi Albert Klinikai Központ
56/c.	*05P 190J	Kritikus végtagi ischaemia percutan vascularis műtéte stent nélkül
1122		Bács-Kiskun Megyei Kórház, Kecskemét
1568		Fejér Megyei Szent György Egyetemi Oktató Kórház, Székesfehérvár
1640		Petz Aladár Egyetemi Oktató Kórház
2010		Pest Megyei Flór Ferenc Kórház, Kistarcsa
2137		Somogy Megyei Kaposi Mór Oktató Kórház
2324		Jász-Nagykun-Szolnok Megyei Hetényi Géza Kórház-Rendelőintézet
2873		Bajcsy-Zsilinszky Kórház és Rendelőintézet
2889		Dél-budai Centrumkórház Szent Imre Egyetemi Oktatókórház
2896		Gottsegen György Országos Kardiovaszkuláris Intézet
K403		Magyar Honvédség Egészségügyi Központ
N593		Toldy Ferenc Kórház és Rendelőintézet, Cegléd
N594		Csolnoky Ferenc Kórház, Veszprém
N595		Markusovszky Egyetemi Oktatókórház, Szombathely
N599		Szabolcs-Szatmár-Bereg Megyei Kórházak és Egyetemi Oktatókórház
R464		Békés Megyei Központi Kórház
R730		Borsod-Abaúj-Zemplén Megyei Központi Kórház és Egyetemi Oktatókórház
U894		Debreceni Egyetem Klinikai Központ
U912		Pécsi Tudományegyetem Klinikai Központ
U915		Semmelweis Egyetem Klinikai Központ
U917		Szegedi Tudományegyetem Szent-Györgyi Albert Klinikai Központ
56/d.	*05P 190K	Kritikus végtagi ischaemia percutan és egyéb érműtéte egy vagy több stenttel vagy homografttal
1122		Bács-Kiskun Megyei Kórház, Kecskemét
1568		Fejér Megyei Szent György Egyetemi Oktató Kórház, Székesfehérvár

1640		Petz Aladár Egyetemi Oktató Kórház
2010		Pest Megyei Flór Ferenc Kórház, Kistarcsa
2137		Somogy Megyei Kaposi Mór Oktató Kórház
2324		Jász-Nagykun-Szolnok Megyei Hetényi Géza Kórház-Rendelőintézet
2873		Bajcsy-Zsilinszky Kórház és Rendelőintézet
2889		Dél-budai Centrumkórház Szent Imre Egyetemi Oktatókórház
2896		Gottsegen György Országos Kardiovaszkuláris Intézet
K403		Magyar Honvédség Egészségügyi Központ
N593		Toldy Ferenc Kórház és Rendelőintézet, Cegléd
N594		Csolnoky Ferenc Kórház, Veszprém
N595		Markusovszky Egyetemi Oktatókórház, Szombathely
N599		Szabolcs-Szatmár-Bereg Megyei Kórházak és Egyetemi Oktatókórház
R464		Békés Megyei Központi Kórház
R730		Borsod-Abaúj-Zemplén Megyei Központi Kórház és Egyetemi Oktatókórház
U894		Debreceni Egyetem Klinikai Központ
U912		Pécsi Tudományegyetem Klinikai Központ
U915		Semmelweis Egyetem Klinikai Központ
U917		Szegedi Tudományegyetem Szent-Györgyi Albert Klinikai Központ
56/e.	*05P 190L	Kritikus végtagi ischaemia percutan és egyéb érműtéte stent nélkül
1122		Bács-Kiskun Megyei Kórház, Kecskemét
1568		Fejér Megyei Szent György Egyetemi Oktató Kórház, Székesfehérvár
1640		Petz Aladár Egyetemi Oktató Kórház
2010		Pest Megyei Flór Ferenc Kórház, Kistarcsa
2137		Somogy Megyei Kaposi Mór Oktató Kórház
2324		Jász-Nagykun-Szolnok Megyei Hetényi Géza Kórház-Rendelőintézet
2873		Bajcsy-Zsilinszky Kórház és Rendelőintézet
2889		Dél-budai Centrumkórház Szent Imre Egyetemi Oktatókórház
2896		Gottsegen György Országos Kardiovaszkuláris Intézet
K403		Magyar Honvédség Egészségügyi Központ
N593		Toldy Ferenc Kórház és Rendelőintézet, Cegléd
N594		Csolnoky Ferenc Kórház, Veszprém
N595		Markusovszky Egyetemi Oktatókórház, Szombathely
N599		Szabolcs-Szatmár-Bereg Megyei Kórházak és Egyetemi Oktatókórház
R464		Békés Megyei Központi Kórház
R730		Borsod-Abaúj-Zemplén Megyei Központi Kórház és Egyetemi Oktatókórház
U894		Debreceni Egyetem Klinikai Központ
U912		Pécsi Tudományegyetem Klinikai Központ
U915		Semmelweis Egyetem Klinikai Központ
U917		Szegedi Tudományegyetem Szent-Györgyi Albert Klinikai Központ”

2. Az R1. 4. számú melléklet „99 Főcsoport nélküli homogén betegségcsoportok” rész 118/c. pontja helyébe a következő rendelkezés lép:

„118/c.	*99M 941V	Műszívkezelés (implantálható LVAD)
2896		Gottsegen György Országos Kardiovaszkuláris Intézet
U915		Semmelweis Egyetem Klinikai Központ”

3. Az R1. 4. számú melléklet „99 Főcsoport nélküli homogén betegségcsoportok” része a következő 118/f–118/h. ponttal egészül ki:

„118/f.	*99M 941R	Centrális keringéstámogató kezelés (ECMO, VAD)
2896		Gottsegen György Országos Kardiovaszkuláris Intézet
2906		Országos Onkológiai Intézet
U915		Semmelweis Egyetem Klinikai Központ
118/g.	*99M 941X	Perifériás keringéstámogató kezelés (V-A ECMO)
2877		Heim Pál Országos Gyermekgyógyászati Intézet
2896		Gottsegen György Országos Kardiovaszkuláris Intézet
2897		Országos Korányi Pulmonológiai Intézet
2906		Országos Onkológiai Intézet
U894		Debreceni Egyetem Klinikai Központ
U912		Pécsi Tudományegyetem Klinikai Központ
U915		Semmelweis Egyetem Klinikai Központ
U917		Szegedi Tudományegyetem Szent-Györgyi Albert Klinikai Központ
118/h.	*99M 941Y	Perifériás keringéstámogató kezelés (V-V ECMO)
2877		Heim Pál Országos Gyermekgyógyászati Intézet
2896		Gottsegen György Országos Kardiovaszkuláris Intézet
2897		Országos Korányi Pulmonológiai Intézet
2906		Országos Onkológiai Intézet
U894		Debreceni Egyetem Klinikai Központ
U912		Pécsi Tudományegyetem Klinikai Központ
U915		Semmelweis Egyetem Klinikai Központ
U917		Szegedi Tudományegyetem Szent-Györgyi Albert Klinikai Központ”

5. melléklet a 32/2022. (IX. 22.) BM rendelethez

1. Az R1. 8. számú melléklet 6. pontja helyébe a következő rendelkezés lép:

„

6.	OENO	Megnevezés	Díjétel (E Ft)
	53750	Szívátültetés	16 600

Elszámolásra jogosult intézetek:
2896 Gottsegen György Országos Kardiovaszkuláris Intézet
U915 Semmelweis Egyetem Klinikai Központ”

2. Az R1. 8. számú melléklet 7. pontja helyébe a következő rendelkezés lép:

„

7a.	OENO	Megnevezés	Díjétel (E Ft)
	53753	Műszív (implantálható LVAD) beültetés	1 750

Elszámolásra jogosult intézetek:
2896 Gottsegen György Országos Kardiovaszkuláris Intézet
U915 Semmelweis Egyetem Klinikai Központ

7b.	OENO	Megnevezés	Díjétel (E Ft)
	53757	Perifériás keringéstámogató eszköz (V-A ECMO) beültetés	100

Elszámolásra jogosult intézetek:
2877 Heim Pál Országos Gyermekgyógyászati Intézet
2896 Gottsegen György Országos Kardiovaszkuláris Intézet
2897 Országos Korányi Pulmonológiai Intézet
2906 Országos Onkológiai Intézet
U984 Debreceni Egyetem Klinikai Központ
U912 Pécsi Tudományegyetem Klinikai Központ
U915 Semmelweis Egyetem Klinikai Központ
U917 Szegedi Tudományegyetem Szent-Györgyi Albert Klinikai Központ

7c.	OENO	Megnevezés	Díjétel (E Ft)
	53758	Centrális keringéstámogató eszköz (ECMO, VAD) beültetés	1 350

Elszámolásra jogosult intézetek:
2896 Gottsegen György Országos Kardiovaszkuláris Intézet
2906 Országos Onkológiai Intézet
U915 Semmelweis Egyetem Klinikai Központ”

6. melléklet a 32/2022. (IX. 22.) BM rendelethez

1. Az R1. 9. melléklet I. pontjában foglalt táblázat az „5396B” megjelölésű sorát követően a következő sorokkal egészül ki:

(OENO	*Megnevezés*	*Csak a II. fejezetben felsorolt aneszteziológiai eljárások alkalmazásával végezhető egynapos ellátásként*	*Csak fekvőbeteg-szakellátó szervezeti egységben végezhető egynapos ellátásként*	*Sürgősségi indikáció esetén csak fekvőbeteg-szakellátó szervezeti egységben végezhető egynapos ellátásként*	*Minimum 20 óra ellátási időt követően – beleértve a betegmegfigyelés időtartamát – számolható el egynapos ellátásként*	*Sürgősségi indikáció esetén az egynapos ellátás kritériuma)*
5396P	Angioplastica arteriae femoro-poplitealis PTA		x			
5396Q	Angioplastica arteriaie cruralis PTA		x			
5396R	Bidirekcionális behatolásból végzett alsó végtagi PTA		x			
5396S	Többszintű alsó végtagi PTA		x			

2. Az R1. 9. melléklet III. pontjában foglalt táblázat „53957” megjelölésű sora helyébe a következő sor lép, és a táblázat a következő sorral egészül ki:

(OENO kód	*OENO megnevezés*	*HBCs kód*	*HBCs megnevezés)*
53957	Angioplastica arteriae subclaviae PTA	*05P 190G	Percutan vascularis műtétek, továbbkezelés nélkül (egy vagy több stenttel)
53957	Angioplastica arteriae subclaviae PTA	*05P 190H	Percutan vascularis műtétek, továbbkezelés nélkül, stent nélkül

3. Az R1. 9. melléklet III. pontjában foglalt táblázat „5396A” megjelölésű sora helyébe a következő sor lép, és a táblázat a következő sorral egészül ki:

(OENO kód	*OENO megnevezés*	*HBCs kód*	*HBCs megnevezés)*
5396A	Angioplastica extremitatis inferioris PTA	*05P 190G	Percutan vascularis műtétek, továbbkezelés nélkül (egy vagy több stenttel)
5396A	Angioplastica extremitatis inferioris PTA	*05P 190H	Percutan vascularis műtétek, továbbkezelés nélkül, stent nélkül

4. Az R1. 9. melléklet III. pontjában foglalt táblázat „5396B” megjelölésű sora helyébe a következő sor lép, és a táblázat a következő sorokkal egészül ki:

(OENO kód	*OENO megnevezés*	*HBCs kód*	*HBCs megnevezés)*
5396B	Angioplastica aa. pelveos PTA	*05P 190G	Percutan vascularis műtétek, továbbkezelés nélkül (egy vagy több stenttel)
5396B	Angioplastica aa. pelveos PTA	*05P 190H	Percutan vascularis műtétek, továbbkezelés nélkül, stent nélkül
5396P	Angioplastica arteriae femoro-poplitealis PTA	*05P 190G	Percutan vascularis műtétek, továbbkezelés nélkül (egy vagy több stenttel)
5396P	Angioplastica arteriae femoro-poplitealis PTA	*05P 190H	Percutan vascularis műtétek, továbbkezelés nélkül, stent nélkül
5396Q	Angioplastica arteriaie cruralis PTA	*05P 190G	Percutan vascularis műtétek, továbbkezelés nélkül (egy vagy több stenttel)
5396Q	Angioplastica arteriaie cruralis PTA	*05P 190H	Percutan vascularis műtétek, továbbkezelés nélkül, stent nélkül
5396R	Bidirekcionális behatolásból végzett alsó végtagi PTA	*05P 190G	Percutan vascularis műtétek, továbbkezelés nélkül (egy vagy több stenttel)
5396R	Bidirekcionális behatolásból végzett alsó végtagi PTA	*05P 190H	Percutan vascularis műtétek, továbbkezelés nélkül, stent nélkül
5396S	Többszintű alsó végtagi PTA	*05P 190G	Percutan vascularis műtétek, továbbkezelés nélkül (egy vagy több stenttel)
5396S	Többszintű alsó végtagi PTA	*05P 190H	Percutan vascularis műtétek, továbbkezelés nélkül, stent nélkül

7. melléklet a 32/2022. (IX. 22.) BM rendelethez

1. Az R2. 2. melléklet I. pontjában foglalt táblázat „3522B” megjelölésű sora helyébe a következő sor lép:

(OENO kód	*Cs*	*Egészségügyi eljárás*	*01*	*02*	*03*	*04*	*05*	*06*	*07*	*08*	*09*	*10*	*11*	*12*
„3522B		Lépszcintigráfia in vitro sejtjelzéssel												

13	*14*	*16*	*18*	*19*	*22*	*24*	*26*	*28*	*29*	*31*	*32*	*33*	*34*	*38*	*39*	*40*	*46*	*48*	*50*	*51*	*54*	*55*	*56*	*59*	*601*	*604*	*65*	*A2*	*7308*	*81*	*OENO kód2)*
																											X				3522B”

2. Az R2. 2. melléklet I. pontjában foglalt táblázat „3522E” megjelölésű sora helyébe a következő sor lép:

(OENO kód	*Cs*	*Egészségügyi eljárás*	*01*	*02*	*03*	*04*	*05*	*06*	*07*	*08*	*09*	*10*	*11*	*12*
„3522E		Bélvérzés lokalizálás in vitro sejtjelzéssel												

13	*14*	*16*	*18*	*19*	*22*	*24*	*26*	*28*	*29*	*31*	*32*	*33*	*34*	*38*	*39*	*40*	*46*	*48*	*50*	*51*	*54*	*55*	*56*	*59*	*601*	*604*	*65*	*A2*	*7308*	*81*	*OENO kód2)*
																											X				3522E”

3. Az R2. 2. melléklet I. pontjában foglalt táblázat „3525A” megjelölésű sora helyébe a következő sor lép:

(OENO kód	*Cs*	*Egészségügyi eljárás*	*01*	*02*	*03*	*04*	*05*	*06*	*07*	*08*	*09*	*10*	*11*	*12*
„3525A		Gyulladás, tályog kimutatás, in vitro jelzett leukocytákkal												

13	*14*	*16*	*18*	*19*	*22*	*24*	*26*	*28*	*29*	*31*	*32*	*33*	*34*	*38*	*39*	*40*	*46*	*48*	*50*	*51*	*54*	*55*	*56*	*59*	*601*	*604*	*65*	*A2*	*7308*	*81*	*OENO kód2)*
																											X				3525A”

4. Hatályát veszti az R2. 2. melléklet I. pontjában foglalt táblázat „3524B”, „3540A”, „3540C” megjelölésű sora.

8. melléklet a 32/2022. (IX. 22.) BM rendelethez

1. Az R2. 3. melléklet „3522B” megjelölésű része helyébe a következő rendelkezés lép:

   „3522B Lépszcintigráfia in vitro sejtjelzéssel
   Az in vitro jelzett, hőkezelt autológ vvt-k iv. beadása, a beadott radiofarmakonnak megfelelő dúsulási idő után felvételek készítése a léptájékról, minimálisan 4 irányból.”

2. Az R2. 3. melléklet „3522E” megjelölésű része helyébe a következő rendelkezés lép:

   „3522E Bélvérzés lokalizálás izotóppal, in vitro sejtjelzéssel
   Az alkalmas radiofarmakon v. In vitro jelzett autológ vvt-k iv. beadása, 5 percenként felvételek készítése a hasról, legalább 6 alkalommal.”

3. Az R2. 3. melléklet „3525A” megjelölésű része helyébe a következő rendelkezés lép:

   „3525A Gyulladás, tályog kimutatás, in vitro jelzett leukocytákkal
   Vérvétel a betegtől, a leukociták szeparálása, in vitro jelölése alkalmas radiofarmakonnal, iv. reinjectálás a betegbe. Ezt követően felvételek készítése egy vagy több testtájékról, legalább 2 időpontban.”

4. Az R2. 3. melléklet „3527C” megjelölésű része helyébe a következő rendelkezés lép:

   „3527C Pótlék laboratóriumi in vitro sejtjelzésért
   A vér sejtes elemeinek steril laboratóriumi körülmények között történő szeparálása és alkalmas radiofarmakonnal való jelzése.
   Együtt: 3532E”

5. Az R2. 3. melléklet „3532E” megjelölésű része helyébe a következő rendelkezés lép:

   „3532E 3 fázisú szcintigráfia májhaemangioma kimutatására jelzett vvt-vel
   A szükséges perchlorát blokkolás után, I. fázis: az alkalmas radiofarmakon bólusszerű iv. beadása, majd gyors szekvenciális felvételsorozat a májról maximum 2 percig. II. fázis: korai 4 irányú statikus felvételek készítése a májtájékról. III. fázis: 2 időpontban (45, 90 perc elteltével) 4 irányból statikus felvételek készítése a májtájékról. In vitro sejtjelzés esetén pótlék elszámolható.
   Együtt: 3527C”

6. Hatályát veszti az R2. 3. melléklet „3524B”, „3540A” és „3540C” megjelölésű része.

9. melléklet a 32/2022. (IX. 22.) BM rendelethez

1. Az R3. 1. melléklet I. rész 2. pontja helyébe a következő rendelkezés lép:

„2. Főcsoport nélküli homogén betegségcsoportok

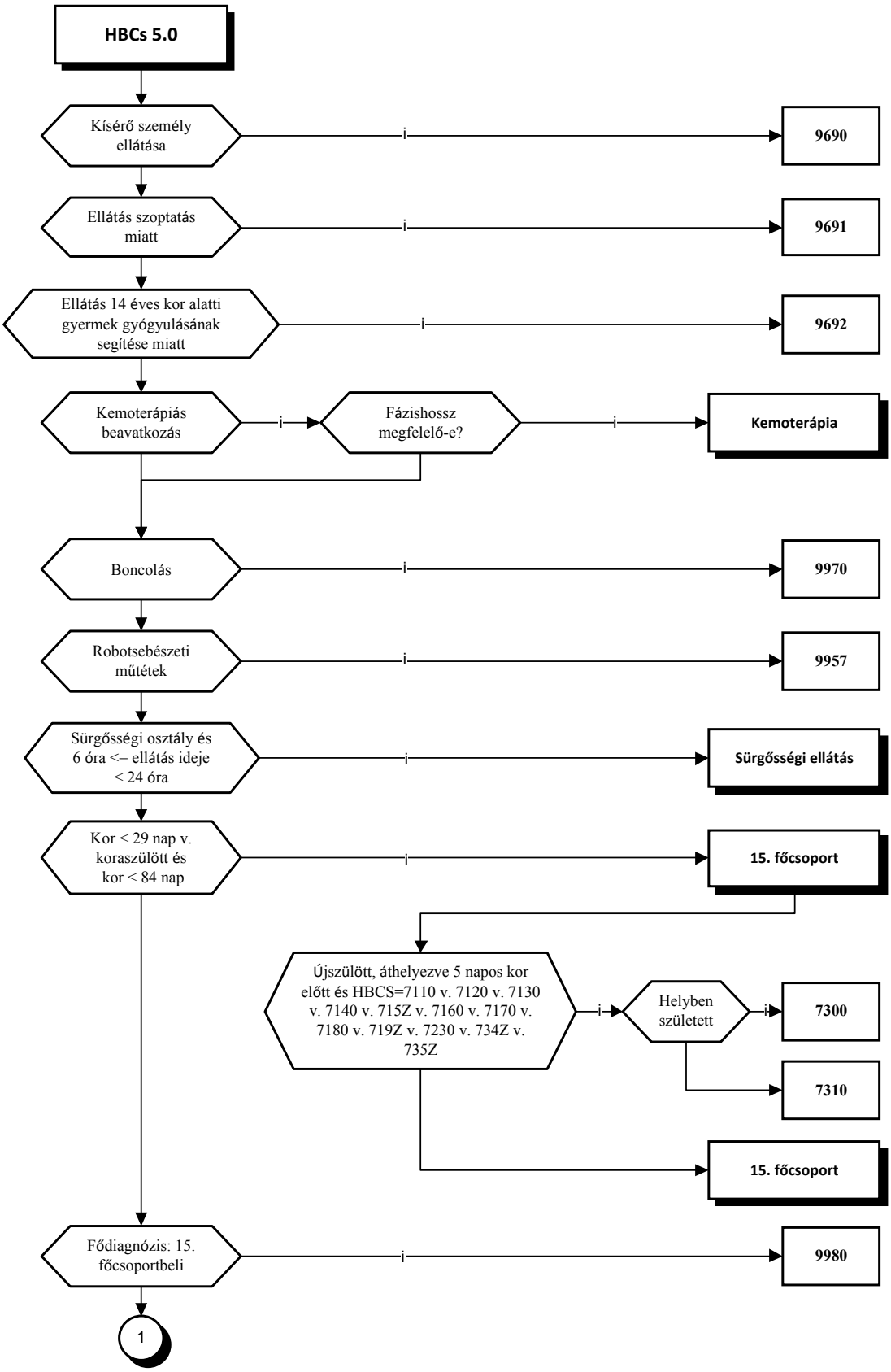

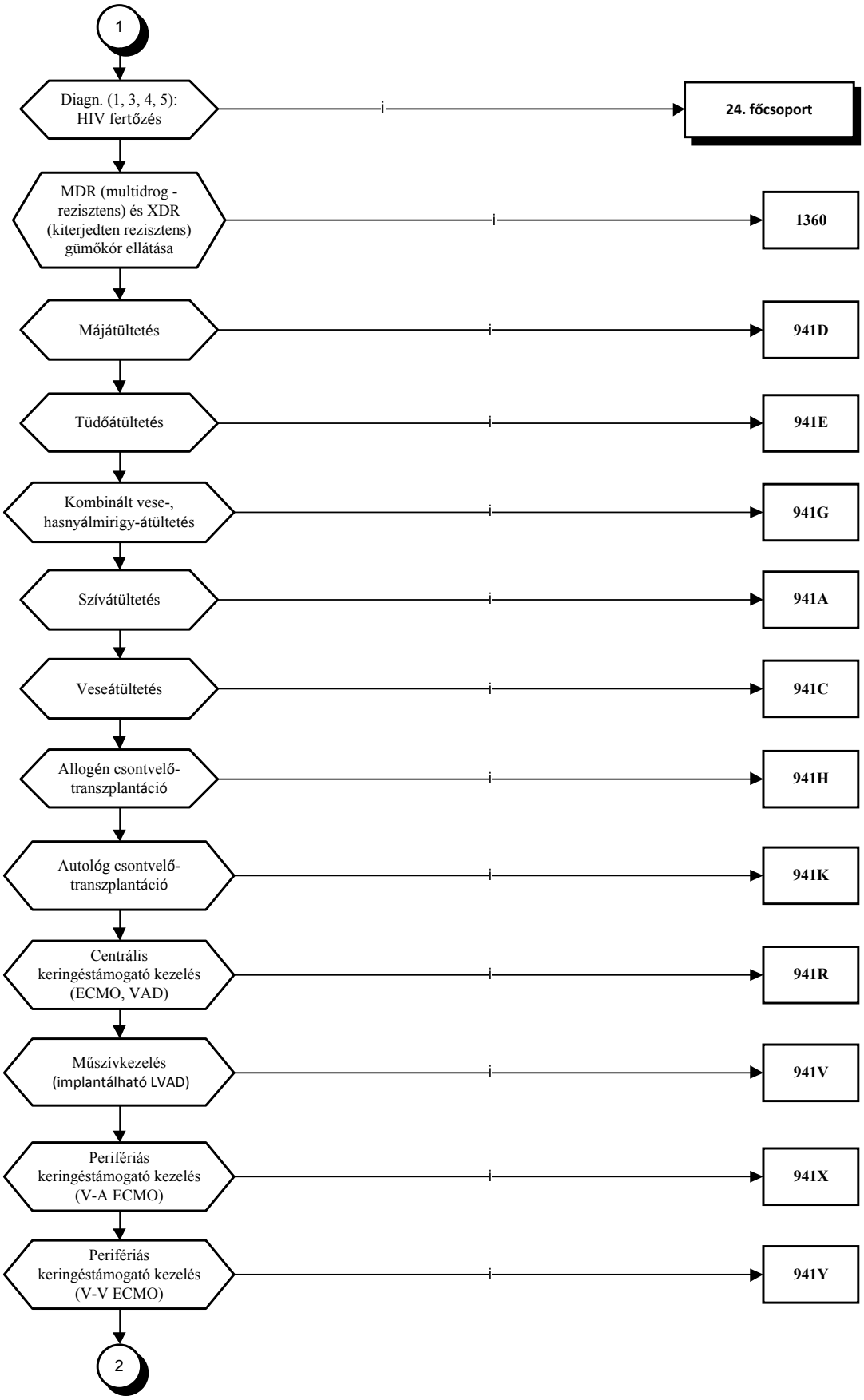
1
Diagn. (1, 3, 4, 5): HIV fertőzés
i
24. főcsoport
MDR (multidrog - rezisztens) és XDR (kiterjedten rezisztens) gümőkór ellátása
i
1360
Májátültetés
i
941D
Tüdőátültetés
i
941E
Kombinált vese-, hasnyálmirigy-átültetés
i
941G
Szívátültetés
i
941A
Veseátültetés
i
941C
Allogén csontvelő-transzplantáció
i
941H
Autológ csontvelő-transzplantáció
i
941K
Centrális keringéstámogató kezelés (ECMO, VAD)
i
941R
Műszívkezelés (implantálható LVAD)
i
941V
Perifériás keringéstámogató kezelés (V-A ECMO)
i
941X
Perifériás keringéstámogató kezelés (V-V ECMO)
i
941Y
2

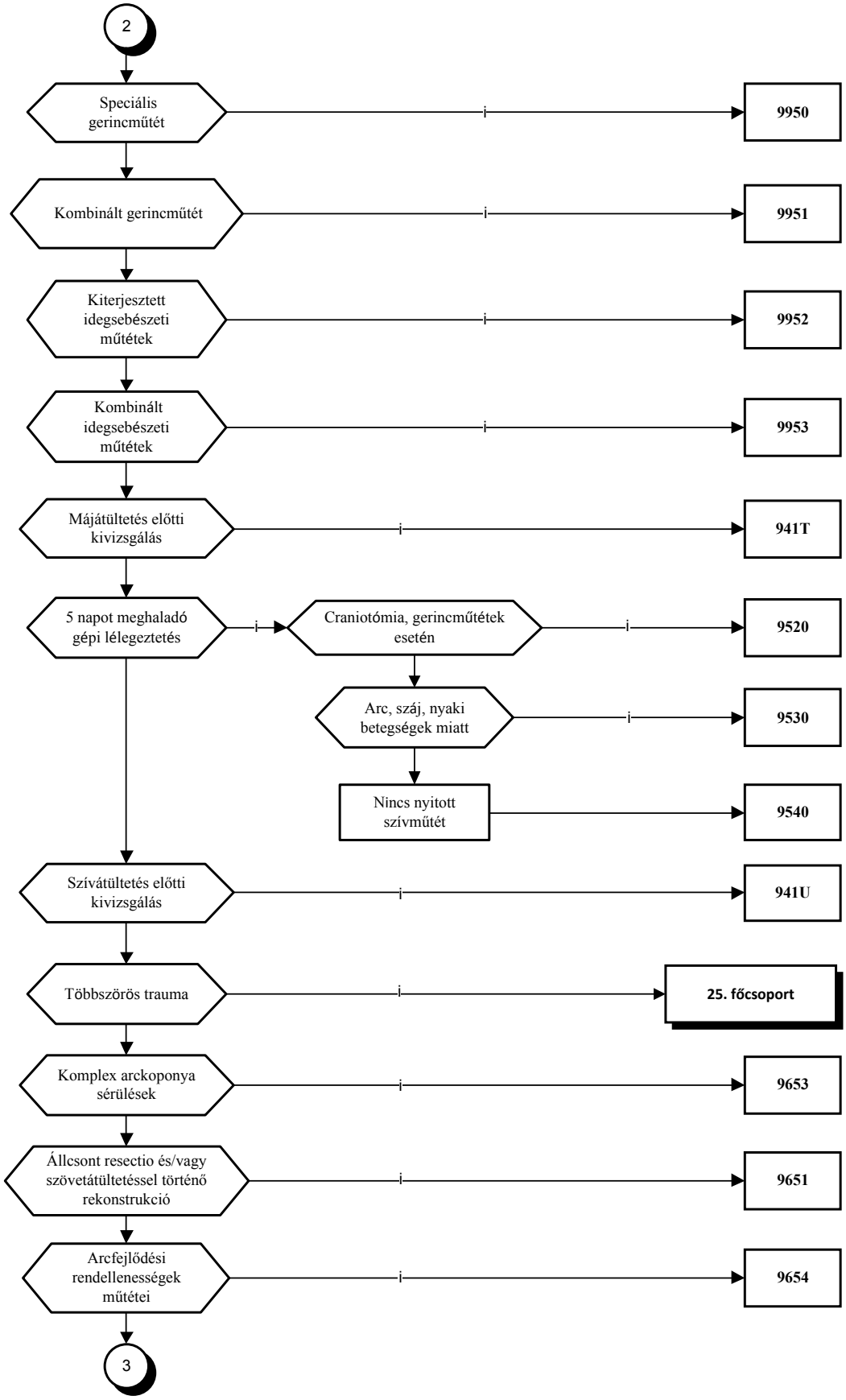
2
Speciális gerincműtét
i
9950
Kombinált gerincműtét
i
9951
Kiterjesztett idegsebészeti műtétek
i
9952
Kombinált idegsebészeti műtétek
i
9953
Májátültetés előtti kivizsgálás
i
941T
5 napot meghaladó gépi lélegeztetés
i
Craniotómia, gerincműtétek esetén
i
9520
Arc, száj, nyaki betegségek miatt
i
9530
Nincs nyitott szívműtét
9540
Szívátültetés előtti kivizsgálás
i
941U
Többszörös trauma
i
25. főcsoport
Komplex arckoponya sérülések
i
9653
Állcsont resectio és/vagy szövetátültetéssel történő rekonstrukció
i
9651
Arcfejlődési rendellenességek műtétei
i
9654
3

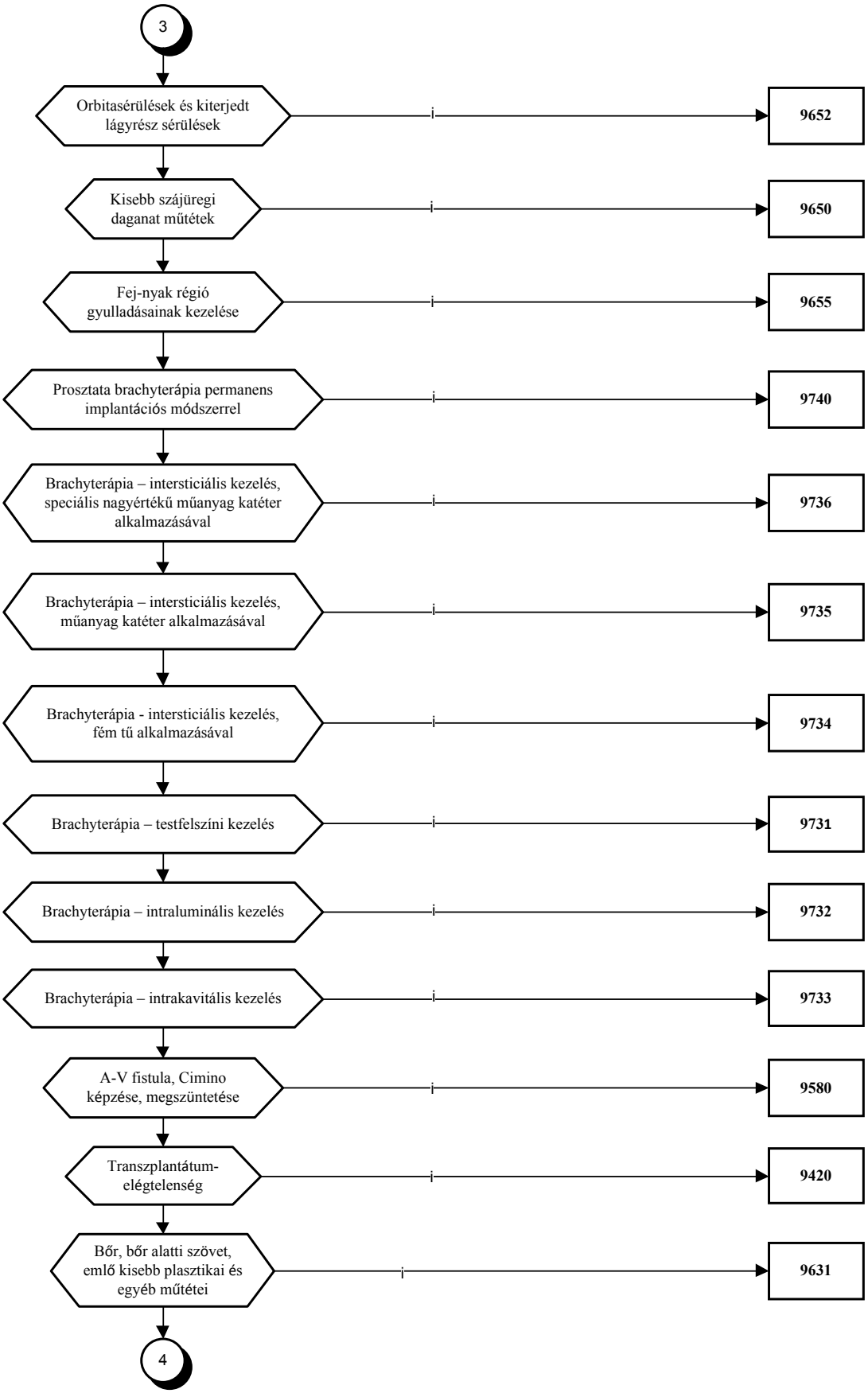
3
Orbitasérülések és kiterjedt lágyrész sérülések
i
9652
Kisebb szájüregi daganat műtétek
i
9650
Fej-nyak régió gyulladásainak kezelése
i
9655
Prosztata brachyterápia permanens implantációs módszerrel
i
9740
Brachyterápia – intersticiális kezelés, speciális nagyértékű műanyag katéter alkalmazásával
i
9736
Brachyterápia – intersticiális kezelés, műanyag katéter alkalmazásával
i
9735
Brachyterápia - intersticiális kezelés, fém tű alkalmazásával
i
9734
Brachyterápia – testfelszíni kezelés
i
9731
Brachyterápia – intraluminális kezelés
i
9732
Brachyterápia – intrakavitális kezelés
i
9733
A-V fistula, Cimino képzése, megszüntetése
i
9580
Transzplantátum-elégtelenség
i
9420
Bőr, bőr alatti szövet, emlő kisebb plasztikai és egyéb műtétei
i
9631
4

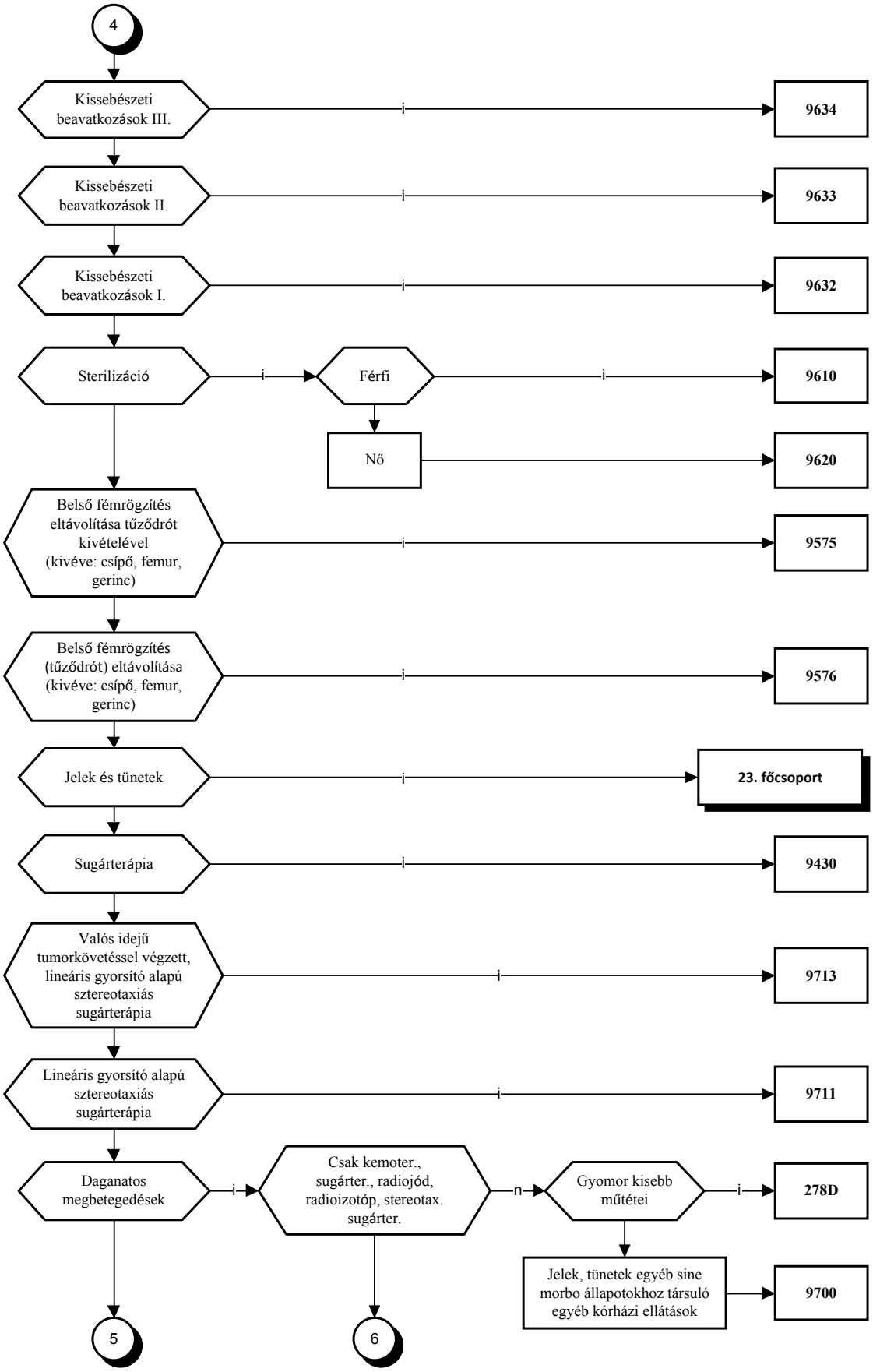
4
Kissebészeti beavatkozások III.
i
9634
Kissebészeti beavatkozások II.
i
9633
Kissebészeti beavatkozások I.
i
9632
Sterilizáció
i
Férfi
i
9610
Nő
9620
Belső fémrögzítés eltávolítása tűződrót kivételével (kivéve: csípő, femur, gerinc)
i
9575
Belső fémrögzítés (tűződrót) eltávolítása (kivéve: csípő, femur, gerinc)
i
9576
Jelek és tünetek
i
23. főcsoport
Sugárterápia
i
9430
Valós idejű tumorkövetéssel végzett, lineáris gyorsító alapú sztereotaxiás sugárterápia
i
9713
Lineáris gyorsító alapú sztereotaxiás sugárterápia
i
9711
Daganatos megbetegedések
i
Csak kemoter., sugárter., radiojód, radioizotóp, stereotax. sugárter.
n
Gyomor kisebb műtétei
i
278D
Jelek, tünetek egyéb sine morbo állapotokhoz társuló egyéb kórházi ellátások
9700
5
6

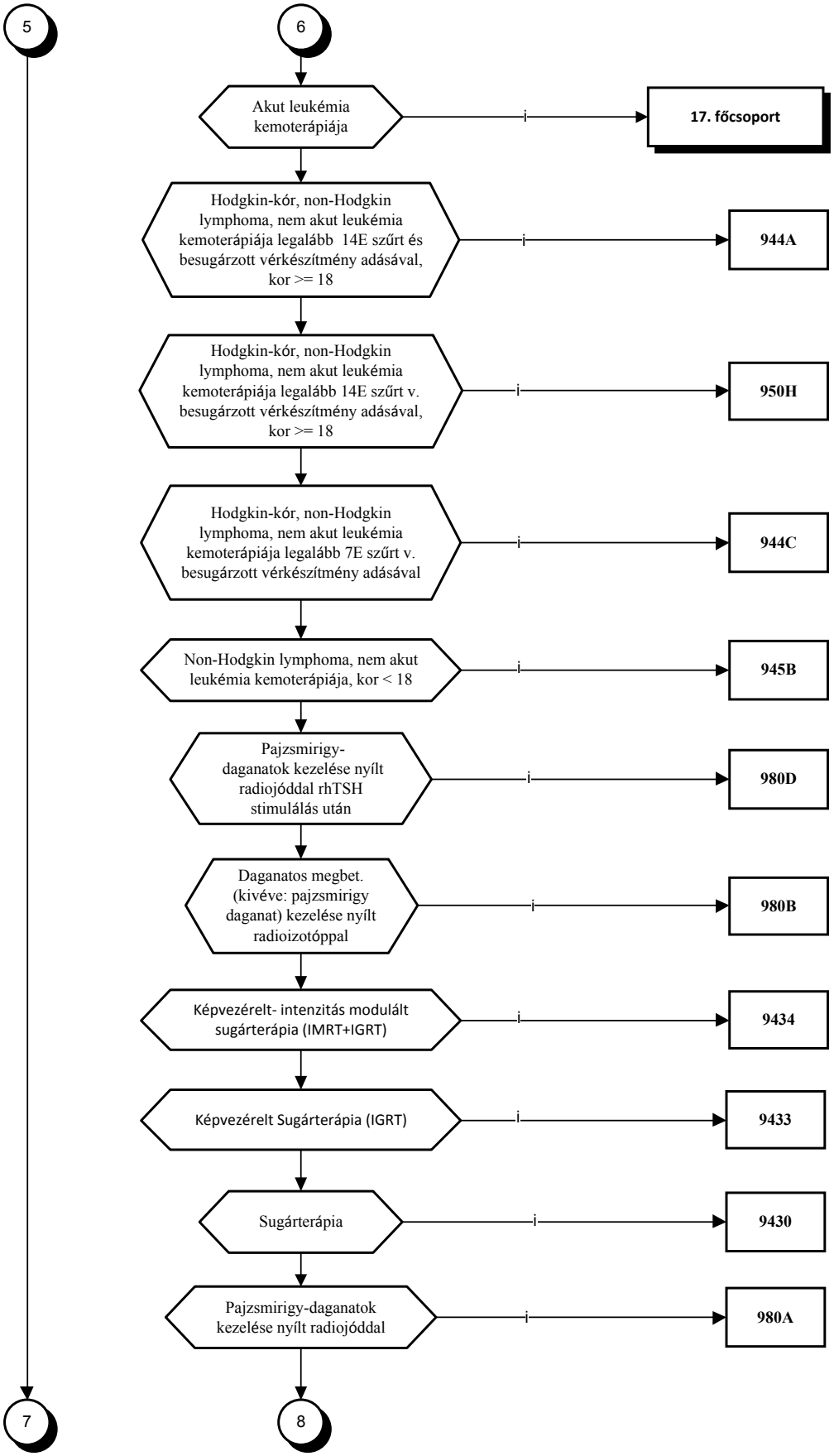
5
6
Akut leukémia kemoterápiája
i
17. főcsoport
Hodgkin-kór, non-Hodgkin lymphoma, nem akut leukémia kemoterápiája legalább 14E szűrt és besugárzott vérkészítmény adásával, kor >= 18
i
944A
Hodgkin-kór, non-Hodgkin lymphoma, nem akut leukémia kemoterápiája legalább 14E szűrt v. besugárzott vérkészítmény adásával, kor >= 18
i
950H
Hodgkin-kór, non-Hodgkin lymphoma, nem akut leukémia kemoterápiája legalább 7E szűrt v. besugárzott vérkészítmény adásával
i
944C
Non-Hodgkin lymphoma, nem akut leukémia kemoterápiája, kor < 18
i
945B
Pajzsmirigy-daganatok kezelése nyílt radiojóddal rhTSH stimulálás után
i
980D
Daganatos megbet. (kivéve: pajzsmirigy daganat) kezelése nyílt radioizotóppal
i
980B
Képvezérelt- intenzitás modulált sugárterápia (IMRT+IGRT)
i
9434
Képvezérelt Sugárterápia (IGRT)
i
9433
Sugárterápia
i
9430
Pajzsmirigy-daganatok kezelése nyílt radiojóddal
i
980A
7
8

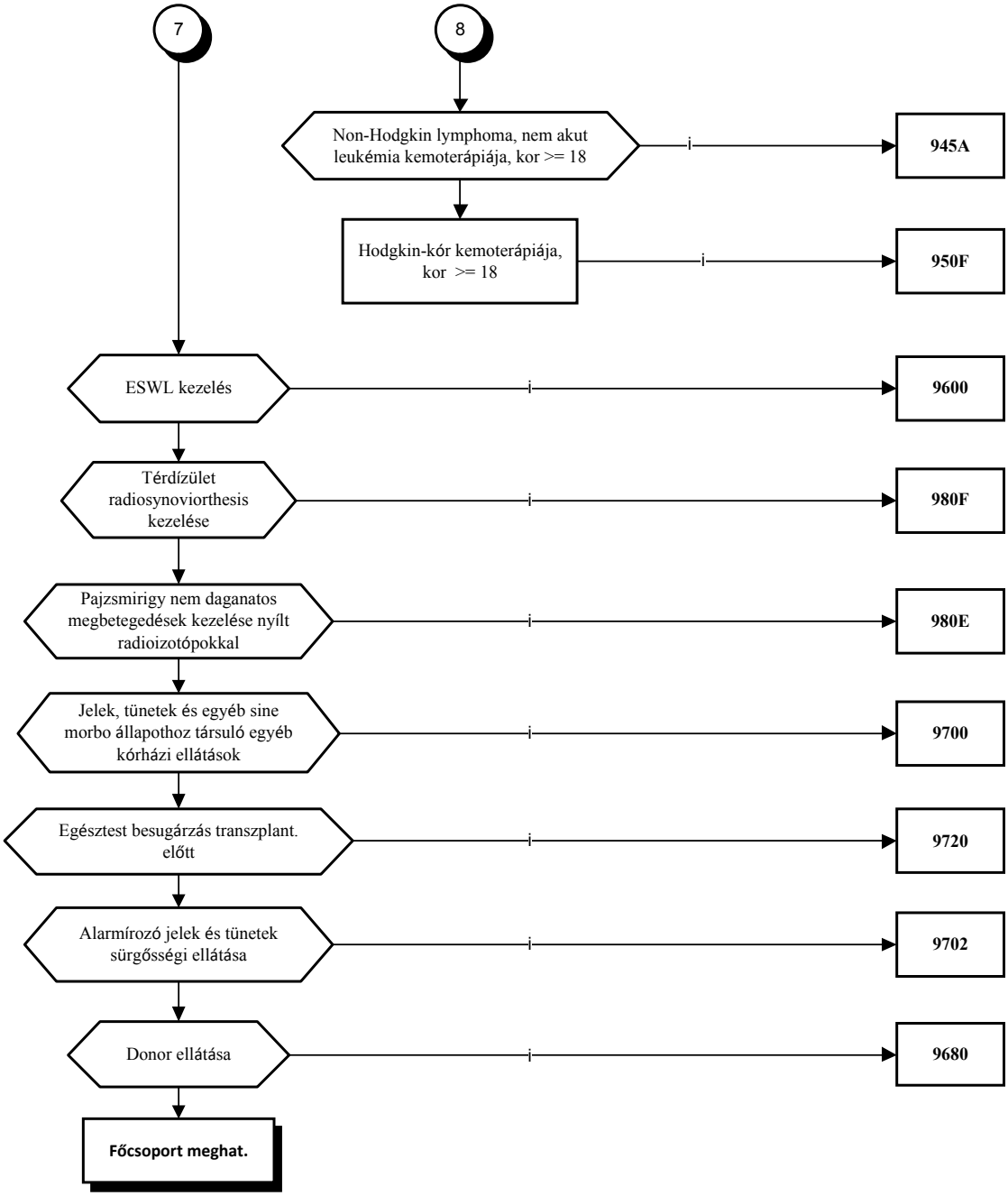
7
8
Non-Hodgkin lymphoma, nem akut leukémia kemoterápiája, kor >= 18
i
945A
Hodgkin-kór kemoterápiája, kor >= 18
i
950F
ESWL kezelés
i
9600
Térdízület radiosynoviorthesis kezelése
i
980F
Pajzsmirigy nem daganatos megbetegedések kezelése nyílt radioizotópokkal
i
980E
Jelek, tünetek és egyéb sine morbo állapothoz társuló egyéb kórházi ellátások
i
9700
Egésztest besugárzás transzplant. előtt
i
9720
Alarmírozó jelek és tünetek sürgősségi ellátása
i
9702
Donor ellátása
i
9680
Főcsoport meghat.

"

2. Az R3. 1. melléklet I. rész 3/4. pontja helyébe a következő rendelkezés lép:

„3/4. Légzőrendszeri betegségek

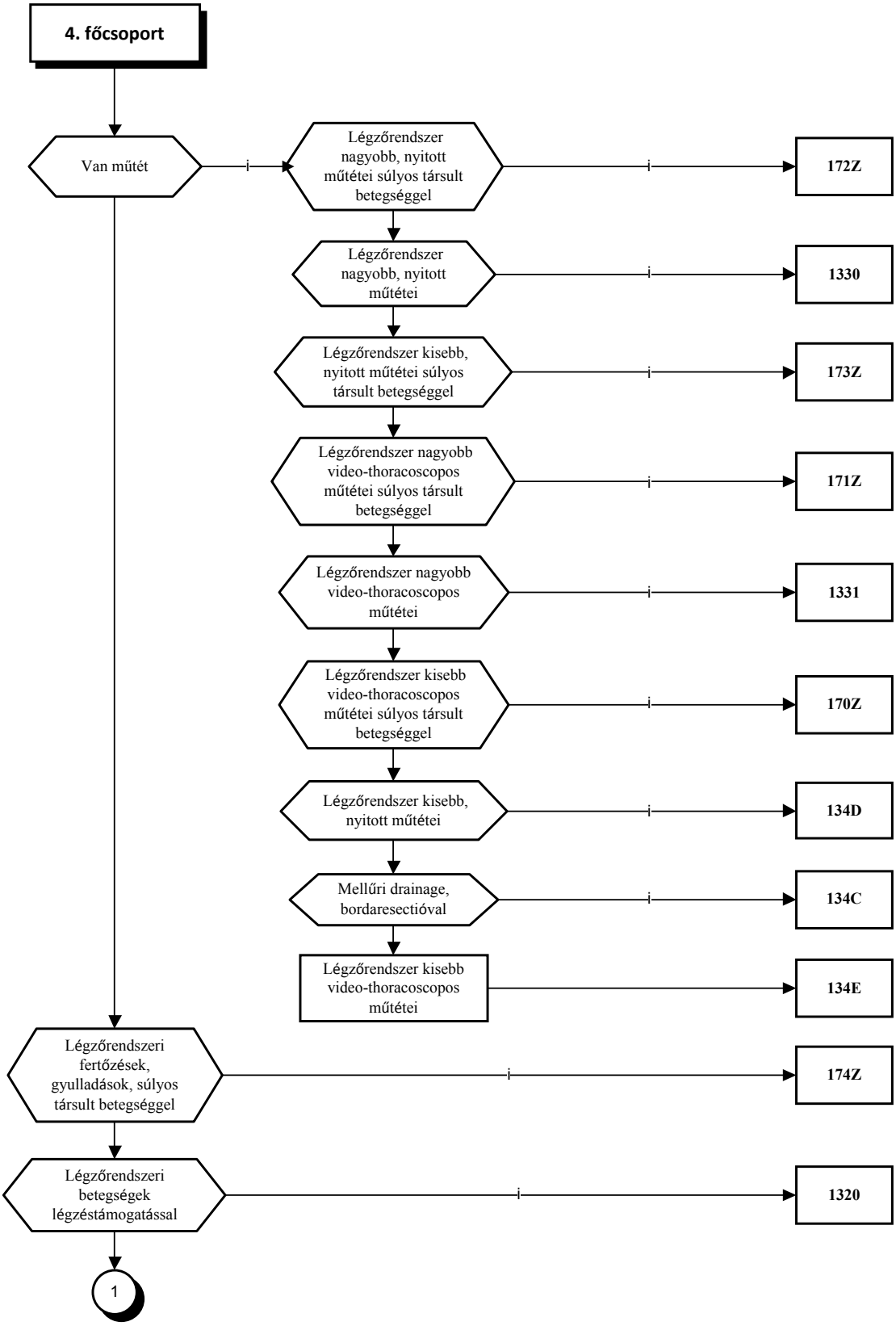

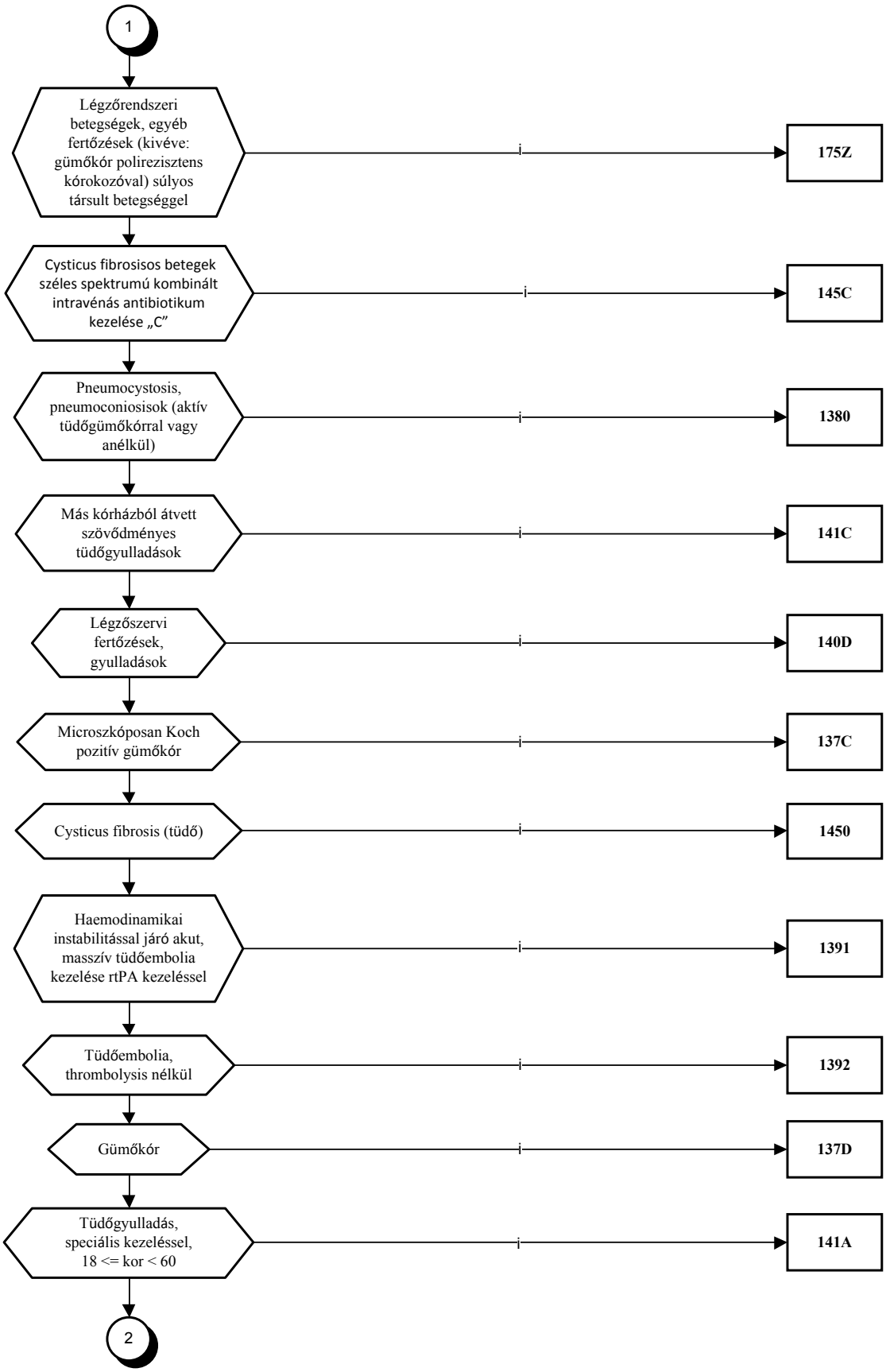
1
Légzőrendszeri betegségek, egyéb fertőzések (kivéve: gümőkór polirezisztens kórokozóval) súlyos társult betegséggel
i
175Z
Cysticus fibrosisos betegek széles spektrumú kombinált intravénás antibiotikum kezelése „C”
i
145C
Pneumocystosis, pneumoconiosisok (aktív tüdőgümőkórral vagy anélkül)
i
1380
Más kórházból átvett szövődményes tüdőgyulladások
i
141C
Légzőszervi fertőzések, gyulladások
i
140D
Microszkóposan Koch pozitív gümőkór
i
137C
Cysticus fibrosis (tüdő)
i
1450
Haemodinamikai instabilitással járó akut, masszív tüdőembolia kezelése rtPA kezeléssel
i
1391
Tüdőembolia, thrombolysis nélkül
i
1392
Gümőkór
i
137D
Tüdőgyulladás, speciális kezeléssel, 18 <= kor < 60
i
141A
2

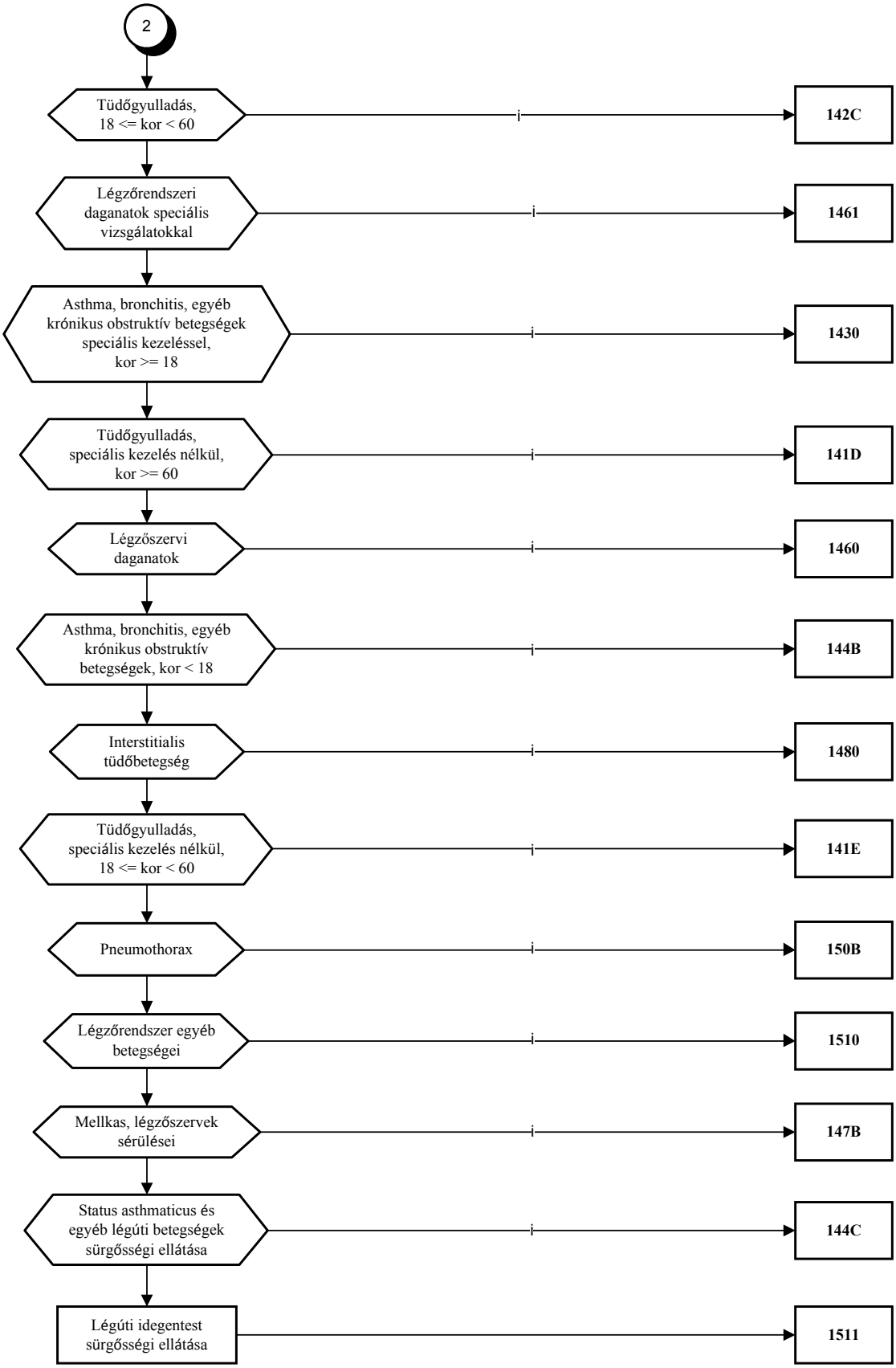
2
Tüdőgyulladás, 18 <= kor < 60
142C
Légzőrendszeri daganatok speciális vizsgálatokkal
1461
Asthma, bronchitis, egyéb krónikus obstruktív betegségek speciális kezeléssel, kor >= 18
1430
Tüdőgyulladás, speciális kezelés nélkül, kor >= 60
141D
Légzőszervi daganatok
1460
Asthma, bronchitis, egyéb krónikus obstruktív betegségek, kor < 18
144B
Interstitialis tüdőbetegség
1480
Tüdőgyulladás, speciális kezelés nélkül, 18 <= kor < 60
141E
Pneumothorax
150B
Légzőrendszer egyéb betegségei
1510
Mellkas, légzőszervek sérülései
147B
Status asthmaticus és egyéb légúti betegségek sürgősségi ellátása
144C
Légúti idegentest sürgősségi ellátása
1511

"

3. Az R3. 1. melléklet I. rész 3/5. pontja helyébe a következő rendelkezés lép:

„3/5. Keringésrendszeri betegségek

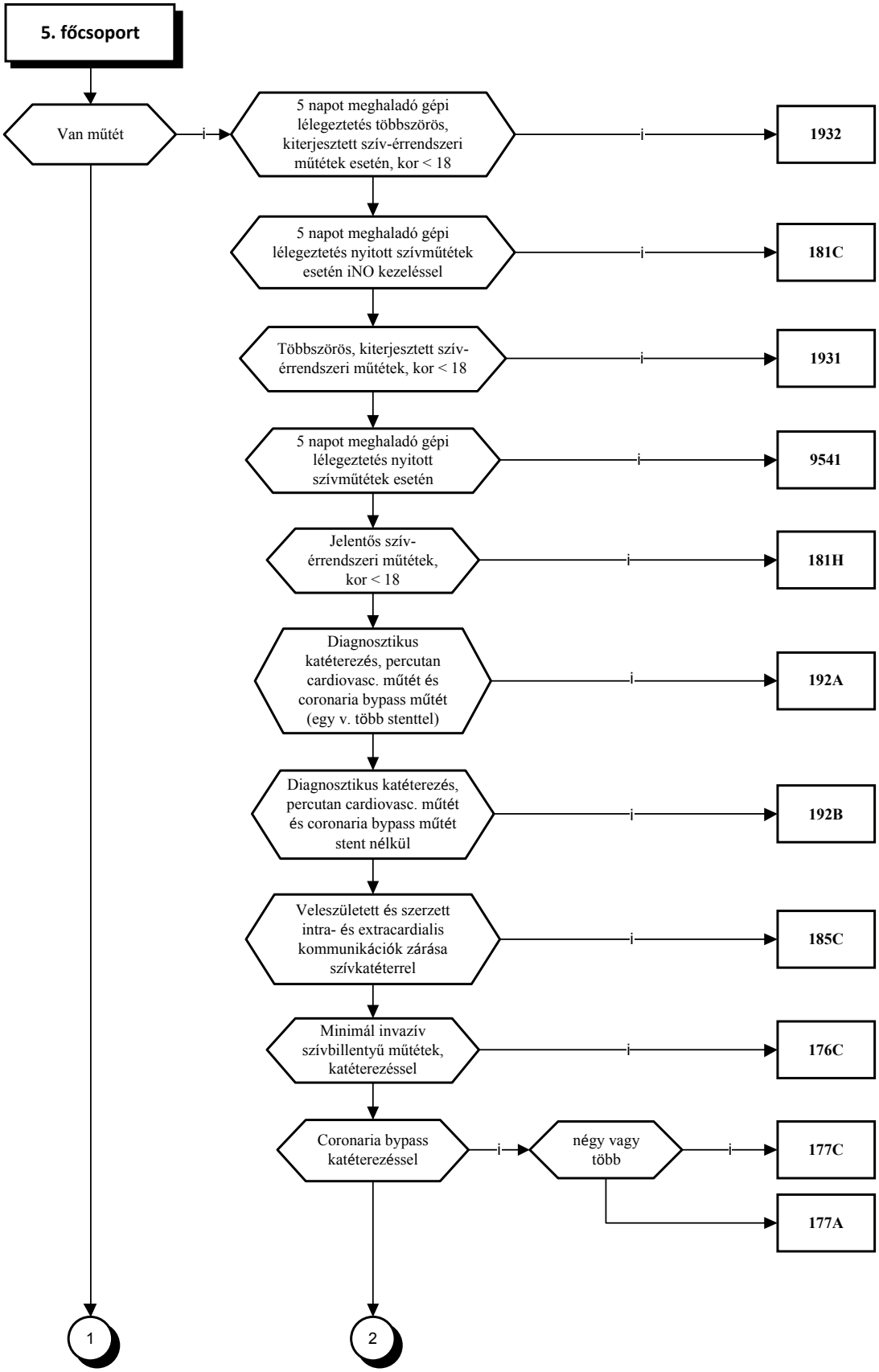

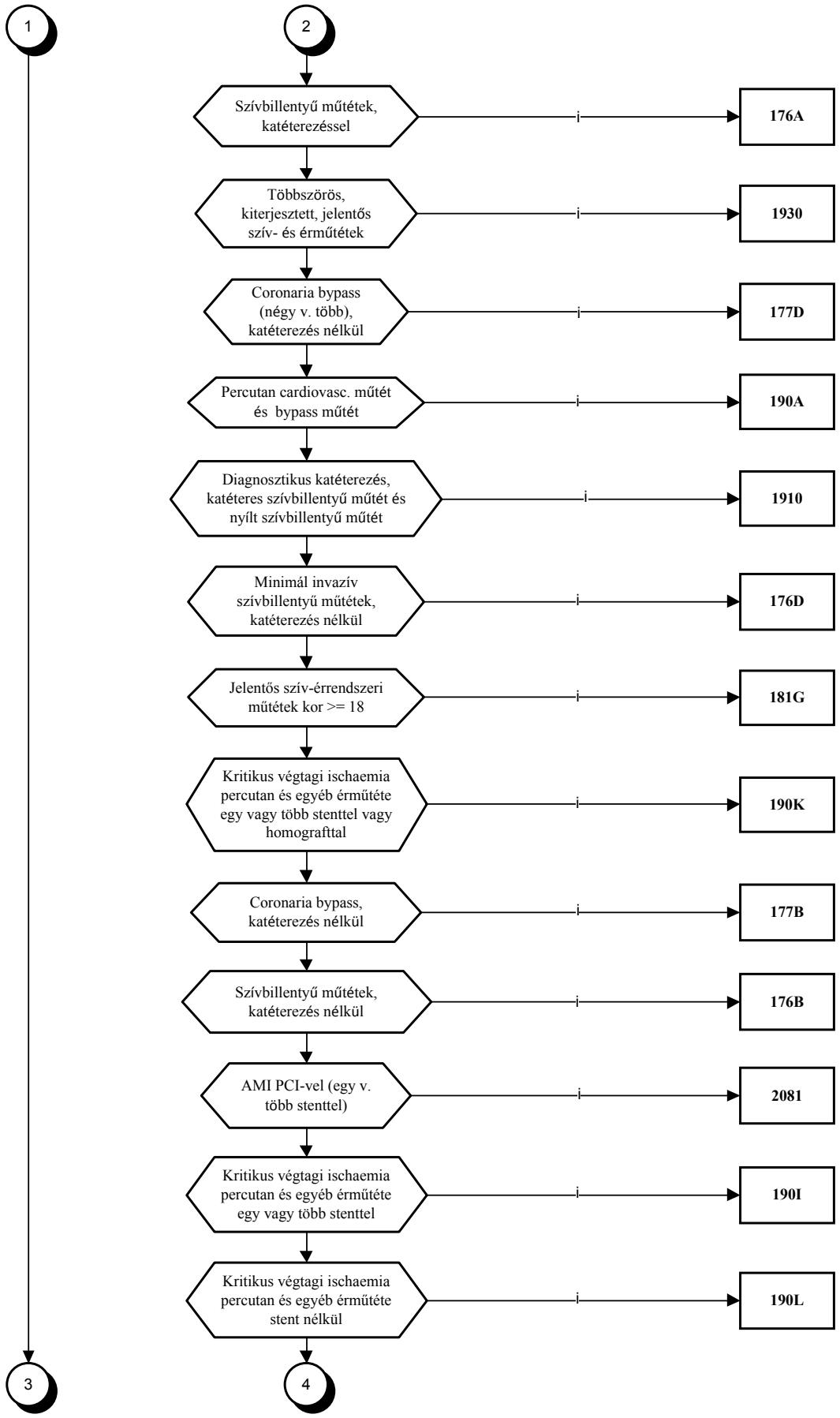
1
2
Szívbillentyű műtétek, katéterezéssel
i
176A
Többszörös, kiterjesztett, jelentős szív- és érműtétek
i
1930
Coronaria bypass (négy v. több), katéterezés nélkül
i
177D
Percutan cardiovasc. műtét és bypass műtét
i
190A
Diagnosztikus katéterezés, katéteres szívbillentyű műtét és nyílt szívbillentyű műtét
i
1910
Minimál invazív szívbillentyű műtétek, katéterezés nélkül
i
176D
Jelentős szív-érrendszeri műtétek kor >= 18
i
181G
Kritikus végtagi ischaemia percutan és egyéb érműtéte egy vagy több stenttel vagy homografttal
i
190K
Coronaria bypass, katéterezés nélkül
i
177B
Szívbillentyű műtétek, katéterezés nélkül
i
176B
AMI PCI-vel (egy v. több stenttel)
i
2081
Kritikus végtagi ischaemia percutan és egyéb érműtéte egy vagy több stenttel
i
190I
Kritikus végtagi ischaemia percutan és egyéb érműtéte stent nélkül
i
190L
3
4

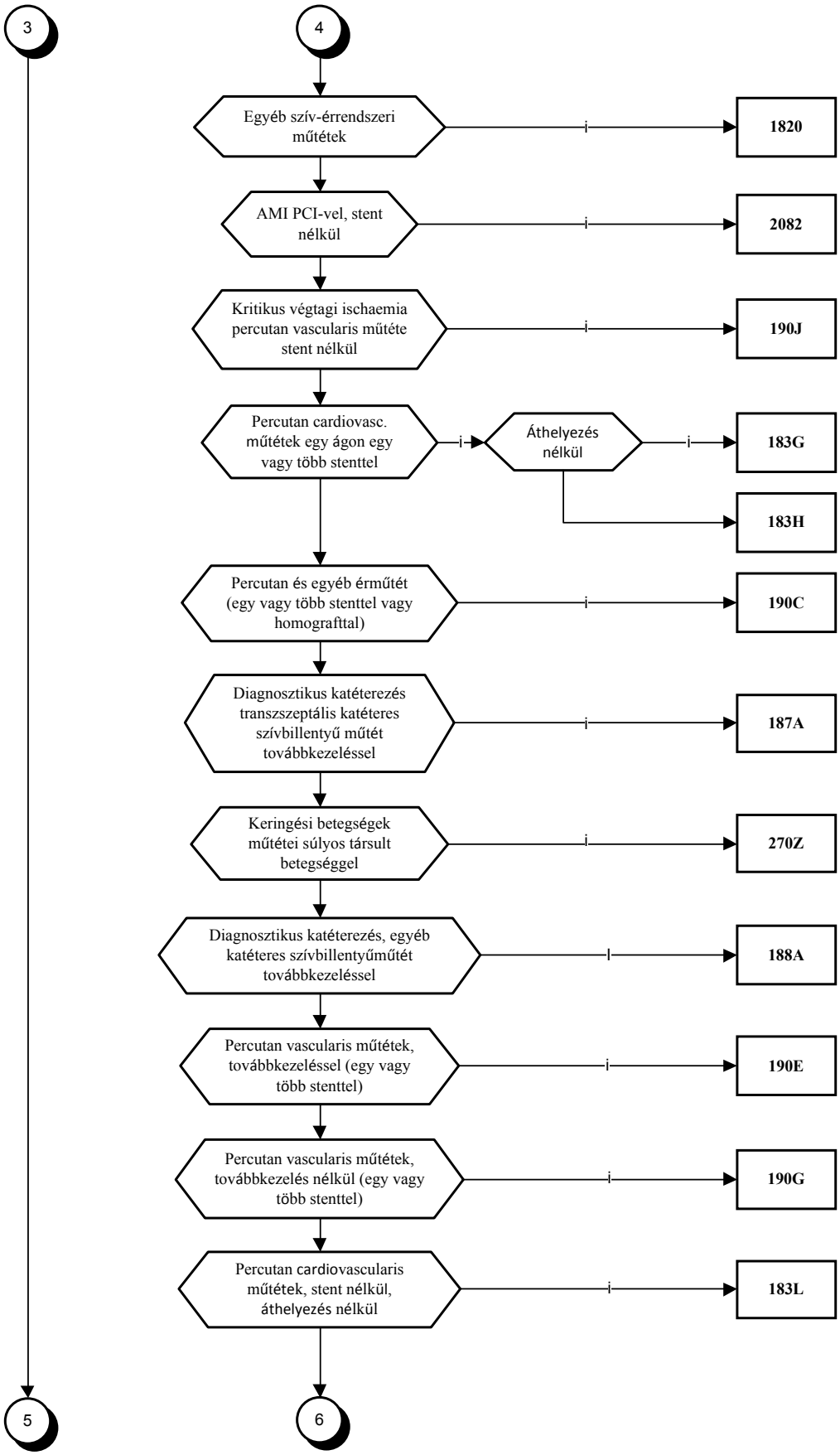
3
4
Egyéb szív-érrendszeri műtétek
i
1820
AMI PCI-vel, stent nélkül
i
2082
Kritikus végtagi ischaemia percutan vascularis műtéte stent nélkül
i
190J
Percutan cardiovasc. műtétek egy ágon egy vagy több stenttel
i
Áthelyezés nélkül
i
183G
183H
Percutan és egyéb érműtét (egy vagy több stenttel vagy homografttal)
i
190C
Diagnosztikus katéterezés transszszeptális katéteres szívbillentyű műtét továbbkezeléssel
i
187A
Keringési betegségek műtétei súlyos társult betegséggel
i
270Z
Diagnosztikus katéterezés, egyéb katéteres szívbillentyűműtét továbbkezeléssel
i
188A
Percutan vascularis műtétek, továbbkezeléssel (egy vagy több stenttel)
i
190E
Percutan vascularis műtétek, továbbkezelés nélkül (egy vagy több stenttel)
i
190G
Percutan cardiovascularis műtétek, stent nélkül, áthelyezés nélkül
i
183L
5
6

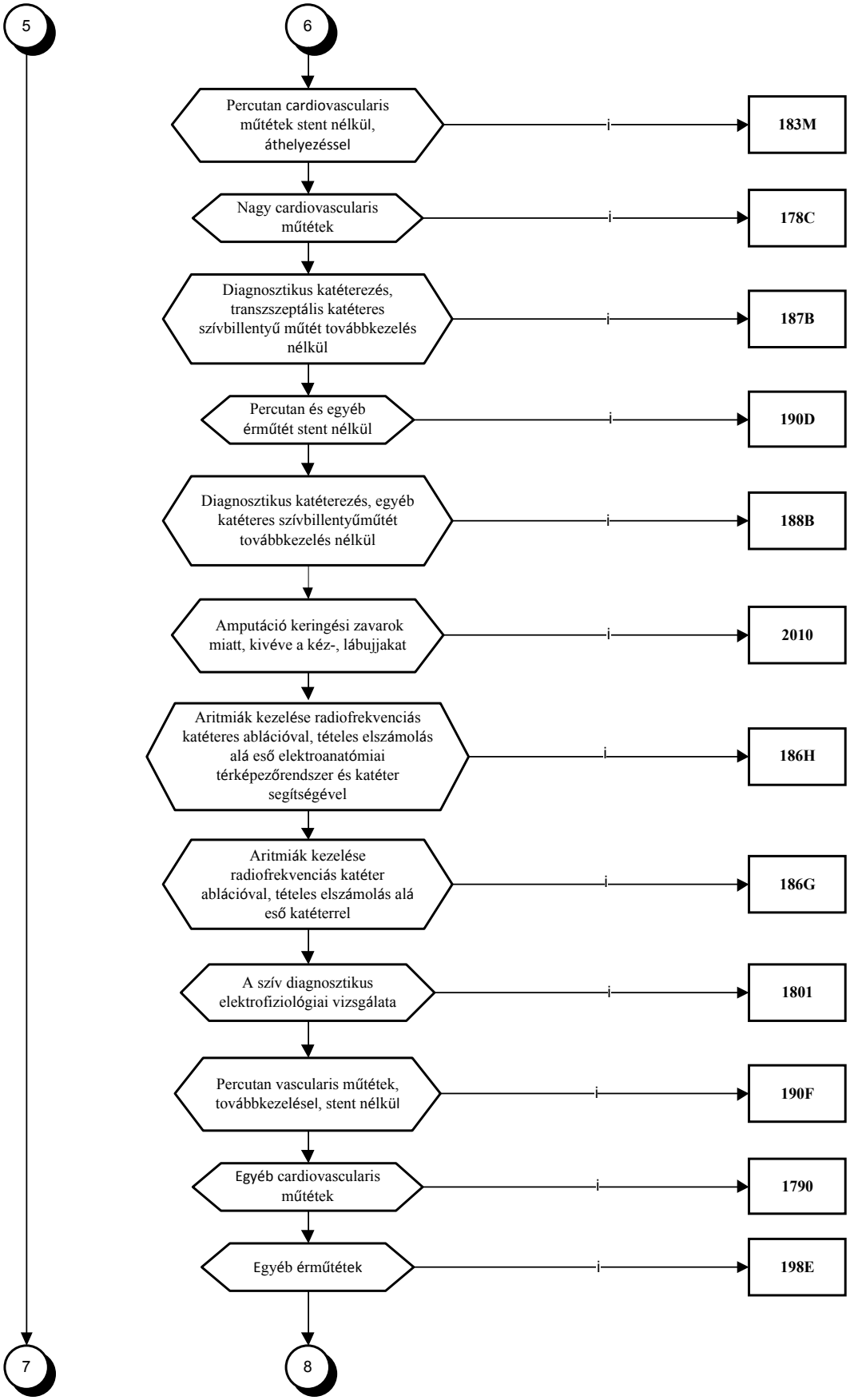
5
6
Percutan cardiovascularis műtétek stent nélkül, áthelyezéssel
i
183M
Nagy cardiovascularis műtétek
i
178C
Diagnosztikus katéterezés, transzszeptális katéteres szívbillentyű műtét továbbkezelés nélkül
i
187B
Percutan és egyéb érműtét stent nélkül
i
190D
Diagnosztikus katéterezés, egyéb katéteres szívbillentyűműtét továbbkezelés nélkül
i
188B
Amputáció keringési zavarok miatt, kivéve a kéz-, lábujjakat
i
2010
Aritmiák kezelése radiofrekvenciás katéteres ablációval, tételes elszámolás alá eső elektroanatómiai térképezőrendszer és katéter segítségével
i
186H
Aritmiák kezelése radiofrekvenciás katéter ablációval, tételes elszámolás alá eső katéterrel
i
186G
A szív diagnosztikus elektrofiziológiai vizsgálata
i
1801
Percutan vascularis műtétek, továbbkezelésel, stent nélkül
i
190F
Egyéb cardiovascularis műtétek
i
1790
Egyéb érműtétek
i
198E
7
8

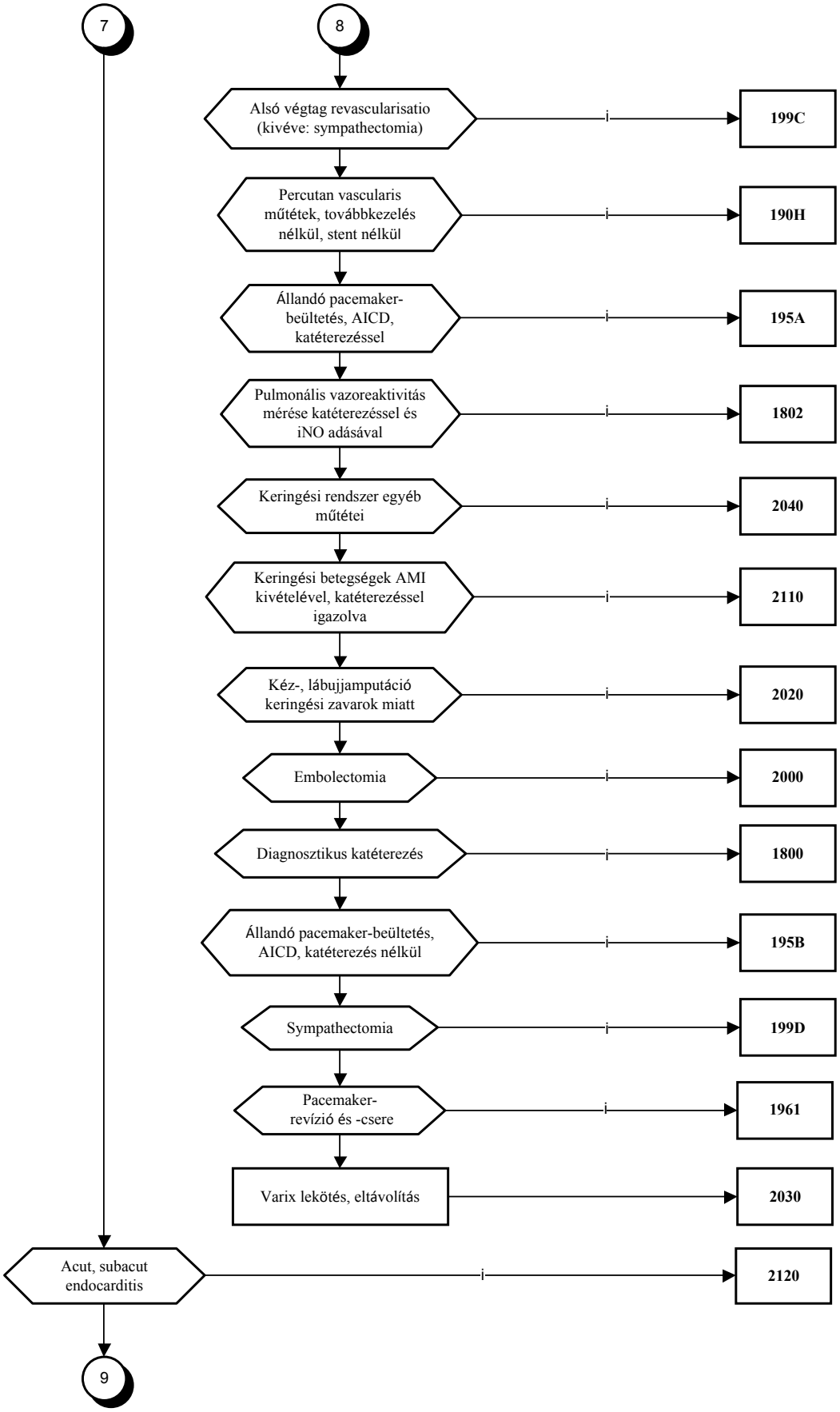
7
8
Alsó végtag revascularisatio (kivéve: sympathectomia)
i
199C
Percutan vascularis műtétek, továbbkezelés nélkül, stent nélkül
i
190H
Állandó pacemaker-beültetés, AICD, katéterezéssel
i
195A
Pulmonális vazoreaktivitás mérése katéterezéssel és iNO adásával
i
1802
Keringési rendszer egyéb műtétei
i
2040
Keringési betegségek AMI kivételével, katéterezéssel igazolva
i
2110
Kéz-, lábujjamputáció keringési zavarok miatt
i
2020
Embolectomia
i
2000
Diagnosztikus katéterezés
i
1800
Állandó pacemaker-beültetés, AICD, katéterezés nélkül
i
195B
Sympathectomia
i
199D
Pacemaker-revízió és -csere
i
1961
Varix lekötés, eltávolítás
2030
Acut, subacut endocarditis
i
2120
9

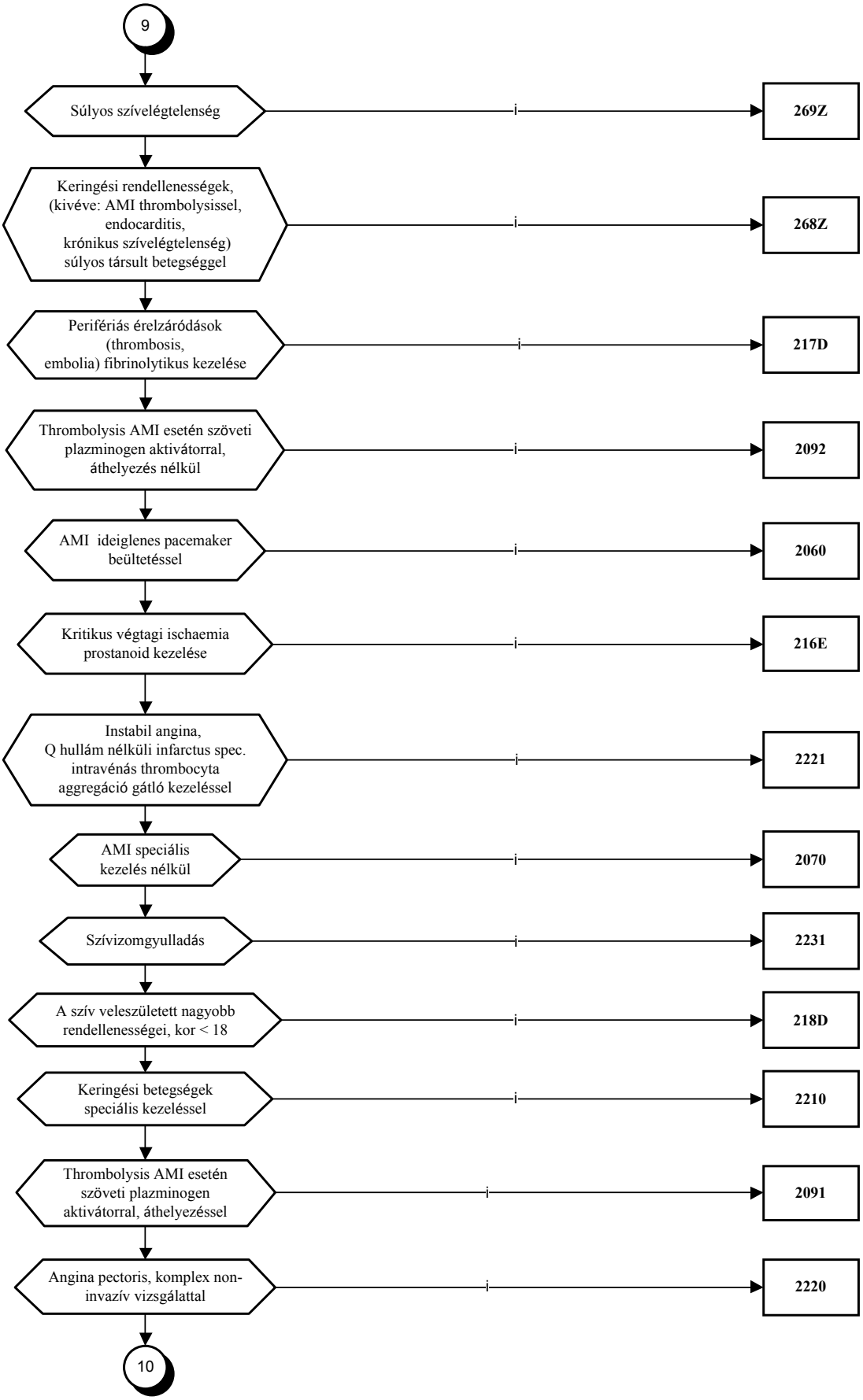
9
Súlyos szívelégtelenség
i
269Z
Keringési rendellenességek, (kivéve: AMI thrombolysissel, endocarditis, krónikus szívelégtelenség) súlyos társult betegséggel
i
268Z
Perifériás érelzáródások (thrombosis, embolia) fibrinolytikus kezelése
i
217D
Thrombolysis AMI esetén szöveti plazminogen aktivátorral, áthelyezés nélkül
i
2092
AMI ideiglenes pacemaker beültetéssel
i
2060
Kritikus végtagi ischaemia prostanoid kezelése
i
216E
Instabil angina, Q hullám nélküli infarctus spec. intravénás thrombocyta aggregáció gátló kezeléssel
i
2221
AMI speciális kezelés nélkül
i
2070
Szívizomgyulladás
i
2231
A szív veleszületett nagyobb rendellenességei, kor < 18
i
218D
Keringési betegségek speciális kezeléssel
i
2210
Thrombolysis AMI esetén szöveti plazminogen aktivátorral, áthelyezéssel
i
2091
Angina pectoris, komplex non-invazív vizsgálattal
i
2220
10

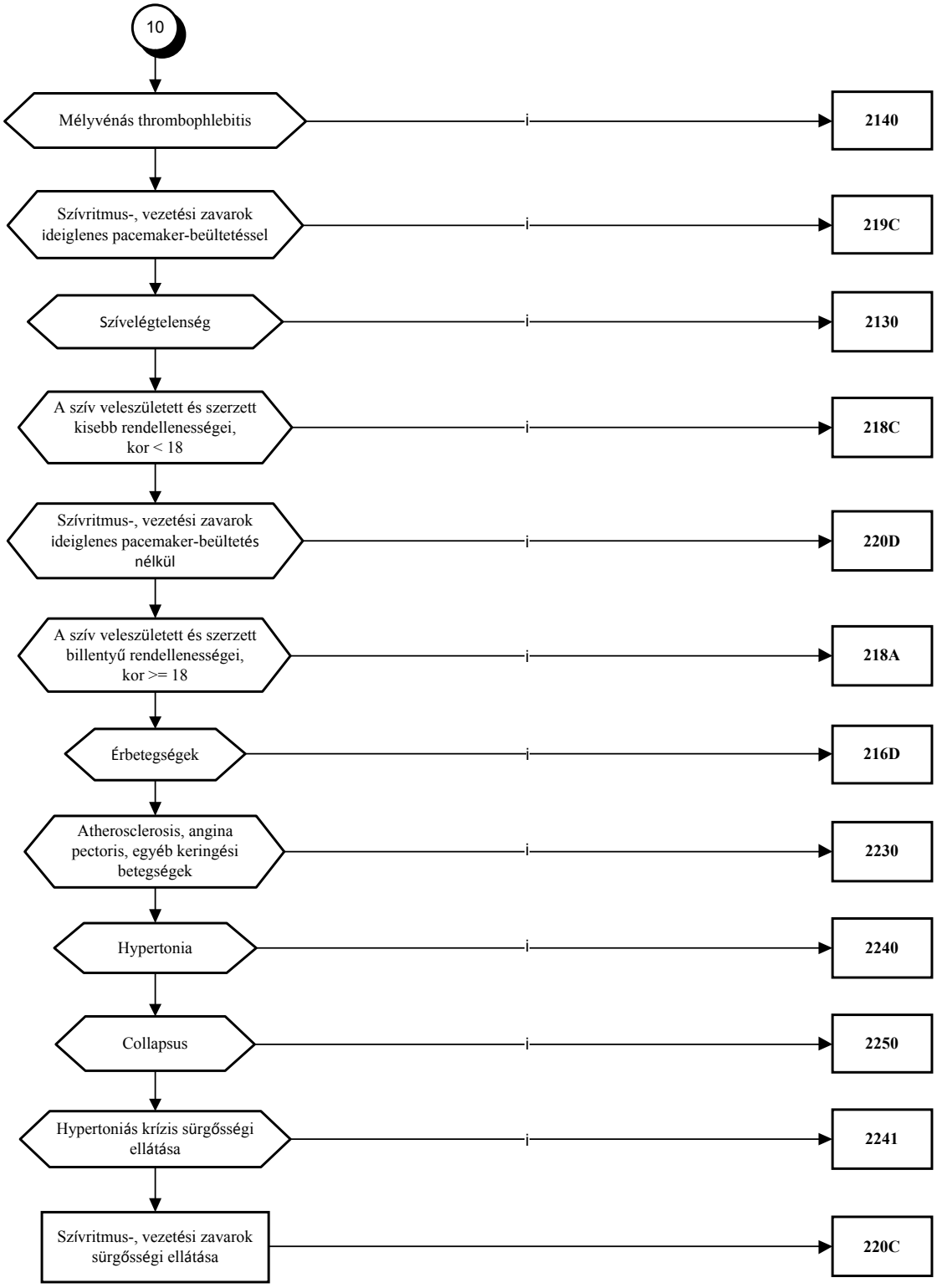
10
Mélyvénás thrombophlebitis
i
2140
Szívritmus-, vezetési zavarok ideiglenes pacemaker-beültetéssel
i
219C
Szívelégtelenség
i
2130
A szív veleszületett és szerzett kisebb rendellenességei, kor < 18
i
218C
Szívritmus-, vezetési zavarok ideiglenes pacemaker-beültetés nélkül
i
220D
A szív veleszületett és szerzett billentyű rendellenességei, kor >= 18
i
218A
Érbetegségek
i
216D
Atherosclerosis, angina pectoris, egyéb keringési betegségek
i
2230
Hypertonia
i
2240
Collapsus
i
2250
Hypertoniás krízis sürgősségi ellátása
i
2241
Szívritmus-, vezetési zavarok sürgősségi ellátása
220C

"

10. melléklet a 32/2022. (IX. 22.) BM rendelethez

1. Az R3. 2. melléklet „**** 04 1430 Asthma, bronchitis, egyéb krónikus obstruktív betegségek 18 év felett, speciális kezeléssel" megjelölésű része helyébe a következő rendelkezés lép:

„** 04 1430 *Asthma, bronchitis, egyéb krónikus obstruktív betegségek 18 év felett, speciális kezeléssel***

BETEGSÉGEK

J2000	Heveny bronchitis Mycoplasma pneumoniaetól
J2010	Heveny bronchitis Haemophilus influenzaetól
J2020	Heveny bronchitis streptococcustól
J2030	Heveny bronchitis coxsackie- vírustól
J2040	Heveny bronchitis parainfluenza- vírustól
J2050	Heveny bronchitis légúti syncytialis vírustól
J2060	Heveny bronchitis rhinovirustól
J2070	Heveny bronchitis echovirustól
J2080	Heveny bronchitis egyéb meghatározott kórokozótól
J2090	Heveny bronchitis, k.m.n.
J2100	Heveny bronchiolitis légúti syncytialis vírustól
J2180	Heveny bronchiolitis egyéb meghatározott kórokozóktól
J2190	Heveny bronchiolitis, k.m.n.
J40H0	Bronchitis, nem hevenynek vagy idültnek meghatározva
J4100	Egyszerű idült bronchitis
J4110	Mucopurulens idült bronchitis
J4180	Kevert egyszerű és mucopurulens idült bronchitis
J42H0	Nem meghatározott idült bronchitis
J4300	MacLeod-syndroma
J4310	Panlobaris emphysema
J4320	Centrilobularis emphysema
J4380	Egyéb emphysema
J4390	Emphysema, k.m.n.
J4400	Idült obstructiv tüdőbetegség heveny alsó légúti fertőzéssel
J4410	Idült obstructiv tüdőbetegség heveny fellángolással, k.m.n.
J4480	Egyéb meghatározott idült obstructiv tüdőbetegség
J4490	Idült obstructiv tüdőbetegség, k.m.n.
J4500	Főként allergiás asthma
J4510	Nem-allergiás asthma
J4580	Kevert asthma
J4590	Asthma, k.m.n.
J46H0	Status asthmaticus
J47H0	Bronchiectasia
J6840	Idült légzőszervi állapot vegyszertől, gáztól, füsttől és gőztől
J6880	Egyéb légzőszervi állapot vegyszertől, gáztól, füsttől és gőztől

ÉS INTENZÍV IGAZOLÓ ELJÁRÁSOK "A"

87120	Intermittáló pozitív nyomású gépi lélegeztetés, endotracheális intubációval (ellátási napban)
87121	Intermittáló pozitív nyomású gépi lélegeztetés, JET technikával (ellátási napban)

VAGY IGAZOLÓ ELJÁRÁSOK "B"
87600 Oxigén terápia

AZ "A" INTENZÍV IGAZ. ELJÁRÁSOK LEGALÁBB 1 NAPIG VAGY A "B" IGAZ. ELJÁRÁS LEGALÁBB 3 NAPIG"

2. Az R3. 2. melléklet „**** Főcsoport: 05 Keringésrendszeri betegségek" megjelölésű rész „*** PTA BEAVATKOZÁSOK "F" " megjelölésű része helyébe a következő rendelkezés lép:

„ PTA BEAVATKOZÁSOK "F"***

33973 Insertio endoprothesis intravascularis p.angiogr.
53867 Véna cava umbrella transjugularis
53868 Véna cava umbrella femorális behatolás
53957 Angioplastica arteriae subclaviae PTA
53964 Plastica coarctationis aortae, percutan
5396A Angioplastica extremitatis inferioris PTA
5396B Angioplastica aa.pelveos PTA
5396C Angioplastica arteriae renalis PTA
5396D Angioplastica arteriae renalis contralateralis PTA
5396E Angioplastica arteriae anonymae PTA
5396P Angioplastica arteriae femoro-poplitealis PTA
5396Q Angioplastica arteriaie cruralis PTA
5396R Bidirekcionális behatolásból végzett alsó végtagi PTA
5396S Többszintű alsó végtagi PTA"

3. Az R3. 2. melléklete a „**** 05 190H Percutan vascularis műtétek, továbbkezelés nélkül, stent nélkül" megjelölésű részt követően a következő rendelkezésekkel egészül ki:

„* 05 190I Kritikus végtagi ischaemia percutan vascularis műtéte egy vagy több stenttel***

"3" TÍPUSKÉNT ELFOGADOTT BETEGSÉGEK "A"
I771C Ütőérszűkület okozta végtagi perfúziós zavar (Fontaine III.)
I771D Ütőérszűkület okozta végtagi perfúziós zavar (Fontaine IV.)

ÉS "1" TÍPUSKÉNT ELFOGADOTT BETEGSÉGEK "B"
I7020 A végtagi ütőerek atherosclerosisa
I7100 Az aorta [bármely részének] dissectiója
I7230 Az arteria iliaca aneurysmája
I7240 Az alsó végtag ütőereinek aneurysmája
I7310 Thromboangiitis obliterans [Buerger]
I7400 A hasi aorta emboliája és rögösödése
I7430 Az alsó végtag ütőereinek emboliája és rögösödése
I7450 Az arteria iliaca emboliája és rögösödése
I7700 Arteriovenosus sipoly, szerzett
I7710 Ütőérszűkület
I7720 Ütőér repedés
I7730 Az ütőér fibromuscularis dysplasiája

ÉS BEAVATKOZÁSOK "C"
5396A Angioplastica extremitatis inferioris PTA
5396B Angioplastica aa.pelveos PTA
5396P Angioplastica arteriae femoro-poplitealis PTA
5396Q Angioplastica arteriaie cruralis PTA
5396R Bidirekcionális behatolásból végzett alsó végtagi PTA
5396S Többszintű alsó végtagi PTA

ÉS BEAVATKOZÁSOK "D"
33975 Percután stent beültetés perifériás erekbe

ÉS ESZKÖZÖK "E"
01040 Perifériás erek vascularis stentje

******* 05 190J Kritikus végtagi ischaemia percutan vascularis műtéte stent nélkül***

"3" TÍPUSKÉNT ELFOGADOTT BETEGSÉGEK "A"
I771C Ütőérszűkület okozta végtagi perfúziós zavar (Fontaine III.)
I771D Ütőérszűkület okozta végtagi perfúziós zavar (Fontaine IV.)

ÉS "1" TÍPUSKÉNT ELFOGADOTT BETEGSÉGEK "B"
I7020 A végtagi ütőerek atherosclerosisa
I7100 Az aorta [bármely részének] dissectiója
I7230 Az arteria iliaca aneurysmája
I7240 Az alsó végtag ütőereinek aneurysmája
I7310 Thromboangiitis obliterans [Buerger]
I7400 A hasi aorta emboliája és rögösödése
I7430 Az alsó végtag ütőereinek emboliája és rögösödése
I7450 Az arteria iliaca emboliája és rögösödése
I7700 Arteriovenosus sipoly, szerzett
I7710 Ütőérszűkület
I7720 Ütőér repedés
I7730 Az ütőér fibromuscularis dysplasiája

ÉS BEAVATKOZÁSOK "C"
5396A Angioplastica extremitatis inferioris PTA
5396B Angioplastica aa.pelveos PTA
5396P Angioplastica arteriae femoro-poplitealis PTA
5396Q Angioplastica arteriaie cruralis PTA
5396R Bidirekcionális behatolásból végzett alsó végtagi PTA
5396S Többszintű alsó végtagi PTA

******* 05 190K Kritikus végtagi ischaemia percutan és egyéb érműtéte egy vagy több stenttel vagy homografttal***

"3" TÍPUSKÉNT ELFOGADOTT BETEGSÉGEK "A"
I771C Ütőérszűkület okozta végtagi perfúziós zavar (Fontaine III.)
I771D Ütőérszűkület okozta végtagi perfúziós zavar (Fontaine IV.)

"1" TÍPUSKÉNT ELFOGADOTT BETEGSÉGEK "B"
I7020 A végtagi ütőerek atherosclerosisa
I7100 Az aorta [bármely részének] dissectiója
I7230 Az arteria iliaca aneurysmája
I7240 Az alsó végtag ütőereinek aneurysmája
I7310 Thromboangiitis obliterans [Buerger]
I7400 A hasi aorta emboliája és rögösödése
I7430 Az alsó végtag ütőereinek emboliája és rögösödése
I7450 Az arteria iliaca emboliája és rögösödése
I7700 Arteriovenosus sipoly, szerzett
I7710 Ütőérszűkület
I7720 Ütőér repedés
I7730 Az ütőér fibromuscularis dysplasiája

BEAVATKOZÁSOK "C"

5396A Angioplastica extremitatis inferioris PTA
5396B Angioplastica aa.pelveos PTA
5396P Angioplastica arteriae femoro-poplitealis PTA
5396Q Angioplastica arteriaie cruralis PTA
5396R Bidirekcionális behatolásból végzett alsó végtagi PTA
5396S Többszintű alsó végtagi PTA

BEAVATKOZÁSOK "D"

53805 Embolectomia aortae
53806 Iliaca embolectomia
53807 Femoralis embolectomia
53808 Poplitea embolectomia
5380G Iliaca embolectomia katéterrel
5380H Femoralis embolectomia katéterrel
53812 TEA profunda fem.
53816 TEA iliaca
53817 TEA ilio-femoralis
53818 TEA a.fem.superficialis
53819 TEA poplitea
5381D TEA femoralis (communis)
53825 Érresectiók, reimplantatiók ilio-femoralis
53826 Érresectiók, reimplantatiók profunda fem.
53827 Érresectiók, reimplantatiók a. fem. superificalis
53828 Érresectiók, reimplantatiók, transpositiók
5382B Iliaca aneurysma resectio
5382C Femoralis aneurysma resectio
5382D Poplitealis aneurysma resectio
5382M Reconstructio dissectionis aortae
53834 Interpositio aorto-bifemoralis
53835 Interpositio aorto-femoralis
53836 Interpositio ilio-femoralis
53837 Interpositio femoro-poplitealis
53838 Interpositio femoro-femoralis crossover
5383A Interpositio aorto-iliacalis
5383B Interpositio bi-iliacalis
5383D Interpositio axillo-femoralis
5383E Interpositio axillo-bifemoralis
5383F Műanyag bypass obturator
5383G Műanyag bypass, egyéb
5383H Interpositio profundo-femoralis
5383I Interpositio implantato profundalis
5383U Interpositio femoro-cruralis
53840 Thrombectomia venae
5385C Vénás bypassok extraanatomicus, alsó végtag erein
53933 Áthidalás vénával
53934 Áthidalás műanyaggal
53935 Extraanatomicus áthidalás vénával
53936 Extraanatomicus áthidalás műanyaggal
5393B Áthidalás vénával az alsó végtag erein
53944 Desobliteratio, késői graftocclusio miatt
53945 Graftcsere, késői graftocclusio miatt
5394C Desoblitaratio az alsó végtag erein, késői graftocclusio miatt
53952 Foltplastica, thrombendarteriectomia nélkül

5395A TEA + foltplasztika
5395B Endoaneurysmorraphia
5395C Aterektomia
5395D Érgraft eltávolítás

BEAVATKOZÁSOK "E"
33975 Perkután stent beültetés perifériás erekbe

ESZKÖZÖK "F"
01040 Perifériás erek vascularis stentje

BEAVATKOZÁSOK "G"
53915 Homograft beültetés

ESZKÖZÖK "H"
01406 Ér homograft

("3"-AS TÍPUSKÉNT "A" DIAGN.) ÉS ("1"-ES TÍPUSKÉNT "B" DIAGN.) ÉS "C" BEAV. ÉS "D" BEAV. ÉS [("E" BEAV. ÉS "F" ESZK.) VAGY ("G" BEAV. ÉS "H" ESZK.)]

******* 05 190L Kritikus végtagi ischaemia percutan és egyéb érműtéte stent nélkül***

"3" TÍPUSKÉNT ELFOGADOTT BETEGSÉGEK "A"
I771C Ütőérszűkület okozta végtagi perfúziós zavar (Fontaine III.)
I771D Ütőérszűkület okozta végtagi perfúziós zavar (Fontaine IV.)

ÉS "1" TÍPUSKÉNT ELFOGADOTT BETEGSÉGEK "B"
I7020 A végtagi ütőerek atherosclerosisa
I7100 Az aorta [bármely részének] dissectiója
I7230 Az arteria iliaca aneurysmája
I7240 Az alsó végtag ütőereinek aneurysmája
I7310 Thromboangiitis obliterans [Buerger]
I7400 A hasi aorta emboliája és rögösödése
I7430 Az alsó végtag ütőereinek emboliája és rögösödése
I7450 Az arteria iliaca emboliája és rögösödése
I7700 Arteriovenosus sipoly, szerzett
I7710 Ütőérszűkület
I7720 Ütőér repedés
I7730 Az ütőér fibromuscularis dysplasiája

ÉS BEAVATKOZÁSOK "C"
5396A Angioplastica extremitatis inferioris PTA
5396B Angioplastica aa.pelveos PTA
5396P Angioplastica arteriae femoro-poplitealis PTA
5396Q Angioplastica arteriaie cruralis PTA
5396R Bidirekcionális behatolásból végzett alsó végtagi PTA
5396S Többszintű alsó végtagi PTA

ÉS BEAVATKOZÁSOK "D"
53805 Embolectomia aortae
53806 Iliaca embolectomia
53807 Femoralis embolectomia
53808 Poplitea embolectomia
5380G Iliaca embolectomia katéterrel
5380H Femoralis embolectomia katéterrel
53812 TEA profunda fem.
53816 TEA iliaca
53817 TEA ilio-femoralis

53818 TEA a.fem.superficialis
53819 TEA poplitea
5381D TEA femoralis (communis)
53825 Érresectiók, reimplantatiók ilio-femoralis
53826 Érresectiók, reimplantatiók profunda fem.
53827 Érresectiók, reimplantatiók a. fem. superificalis
53828 Érresectiók, reimplantatiók, transpositiók
5382B Iliaca aneurysma resectio
5382C Femoralis aneurysma resectio
5382D Poplitealis aneurysma resectio
5382M Reconstructio dissectionis aortae
53834 Interpositio aorto-bifemoralis
53835 Interpositio aorto-femoralis
53836 Interpositio ilio-femoralis
53837 Interpositio femoro-poplitealis
53838 Interpositio femoro-femoralis crossover
5383A Interpositio aorto-iliacalis
5383B Interpositio bi-iliacalis
5383D Interpositio axillo-femoralis
5383E Interpositio axillo-bifemoralis
5383F Műanyag bypass obturator
5383G Műanyag bypass, egyéb
5383H Interpositio profundo-femoralis
5383I Interpositio implantato profundalis
5383U Interpositio femoro-cruralis
53840 Thrombectomia venae
5385C Vénás bypassok extraanatomicus, alsó végtag erein
53933 Áthidalás vénával
53934 Áthidalás műanyaggal
53935 Extraanatomicus áthidalás vénával
53936 Extraanatomicus áthidalás műanyaggal
5393B Áthidalás vénával az alsó végtag erein
53944 Desobliteratio, késői graftocclusio miatt
53945 Graftcsere, késői graftocclusio miatt
5394C Desoblitaratio az alsó végtag erein, késői graftocclusio miatt
53952 Foltplastica, thrombendarteriectomia nélkül
5395A TEA + foltplasztika
5395B Endoaneurysmorraphia
5395C Aterektomia
5395D Érgraft eltávolítás”

4. Az R3. 2. melléklete a „**** 99 941K Autológ csontvelő-transzplantáció” megjelölésű részt követően a következő rendelkezéssel egészül ki:

„* 941R Centrális keringéstámogató kezelés (ECMO, VAD)***

“3” TÍPUSKÉNT ELFOGADOTT BETEGSÉGEK
I5004 Cardialis decompensatio NYHA IV. stádium
I5014 Balkamra elégtelenség NYHA IV. stádium
I5094 Szívelégtelenség NYHA IV. stádium
R5700 Cardiogen shock

ÉS BEAVATKOZÁSOK
53758 Centrális keringéstámogató eszköz (ECMO, VAD) beültetés

ÉS ESZKÖZÖK
01529 Centrális keringéstámogató eszköz és tartozékai (ECMO, VAD)"

5. Az R3. 2. melléklet „**** 99 941V Műszívkezelés" megjelölésű része helyébe a következő rész lép, és a melléklet a következő rendelkezésekkel egészül ki:

„* 941V Műszívkezelés (implantálható LVAD)***

"3" TÍPUSKÉNT ELFOGADOTT BETEGSÉGEK
I5004 Cardialis decompensatio NYHA IV. stádium
I5014 Balkamra elégtelenség NYHA IV. stádium
I5094 Szívelégtelenség NYHA IV. stádium

ÉS "V" TÍPUSKÉNT ELFOGADOTT BETEGSÉGEK
Z5143 Szívtranszplantációs várólistán lévő beteg

ÉS BEAVATKOZÁSOK
53753 Műszív (implantálható LVAD) beültetés

ÉS ESZKÖZÖK
01521 Műszív és tartozékai (implantálható LVAD)

******* 941X Perifériás keringéstámogató kezelés (V-A ECMO)***

"3" TÍPUSKÉNT ELFOGADOTT BETEGSÉGEK "A"
I5004 Cardialis decompensatio NYHA IV. stádium
I5014 Balkamra elégtelenség NYHA IV. stádium
I5094 Szívelégtelenség NYHA IV. stádium
J8003 Súlyos felnőttkori légzési distress syndroma
R5700 Cardiogen shock

"3" TÍPUSKÉNT ELFOGADOTT BETEGSÉGEK "B"
U9901 Pulmonális hypertóniás krízis

"V" TÍPUSKÉNT ELFOGADOTT BETEGSÉGEK "C"
Z5142 Tüdőtranszplantációs várólistán lévő beteg

BEAVATKOZÁSOK "D"
53757 Perifériás keringéstámogató eszköz (V-A ECMO) beültetés

ESZKÖZÖK "E"
01528 Perifériás keringéstámogató eszköz és tartozékai (V-A ECMO)
("A" DIAGN. VAGY ("B" DIAGN. ÉS "C" DIAGN.)) ÉS "D" BEAV. ÉS "E" ESZKÖZ

******* 941Y Perifériás keringéstámogató kezelés (V-V ECMO)***

"3" TÍPUSKÉNT ELFOGADOTT BETEGSÉGEK "A"
J8003 Súlyos felnőttkori légzési distress syndroma

"3" TÍPUSKÉNT ELFOGADOTT BETEGSÉGEK "B"
J9610 Idült légzési elégtelenség

"V" TÍPUSKÉNT ELFOGADOTT BETEGSÉGEK "C"
Z5142 Tüdőtranszplantációs várólistán lévő beteg

BEAVATKOZÁSOK "D"
53756 Perifériás keringéstámogató eszköz (V-V ECMO) beültetés

ESZKÖZÖK "E"
01527 Perifériás keringéstámogató eszköz és tartozékai (V-V ECMO)
["A" DIAGN. VAGY ("B" DIAGN. ÉS "C" DIAGN.)] ÉS "D" BEAV. ÉS "E" ESZKÖZ"

11. melléklet a 32/2022. (IX. 22.) BM rendelethez

1. Az R3. 3. mellékletében foglalt táblázat „J81H0” megjelölésű sorát megelőzően a következő sorokkal egészül ki:

[BNO KÓD	*JEL*	*BNO MEGNEVEZÉS*	*TILTOTT FŐDIAGNÓZIS*	*CSAK "P" JELŰ (MŰTÉTES) HBCS-BEN ELFOGADOTT*	*CSAK "K" TÍPUSJELLEL KÓDOLHATÓ]*
J8000		Felnőttkori légzési distress syndroma	*		
J8001		Enyhe felnőttkori légzési distress syndroma	*		
J8002		Középsúlyos felnőttkori légzési distress syndroma	*		

2. Hatályát veszti az R3. 3. mellékletében foglalt táblázat „J80H0” és „J9610” megjelölésű sora.

12. melléklet a 32/2022. (IX. 22.) BM rendelethez

1. Az R3. 4. mellékletében foglalt táblázat a „01090” megjelölésű sorát megelőzően a következő sorokkal egészül ki:

(KÓD	*MEGNEVEZÉS*	*BESOROLÁSI SZEMPONT)*
01082	Szívműtétekhez használt szívstabilizátor és tartozékai	
01083	Szívműtétekhez használt oxigenátor és csőkészlet	

2. Az R3. 4. mellékletében foglalt táblázat „01501” megjelölésű sora helyébe a következő sor lép:

(KÓD	*MEGNEVEZÉS*	*BESOROLÁSI SZEMPONT)*
01501	Stent-graftok (dilatatív érbetegségek ellátásában)	

3. Az R3. 4. mellékletében foglalt táblázat „01504” megjelölésű sora helyébe a következő sor lép:

(KÓD	*MEGNEVEZÉS*	*BESOROLÁSI SZEMPONT)*
01504	Intraaortikus ballonpumpa	

4. Az R3. 4. mellékletében foglalt táblázat „01521” megjelölésű sora helyébe a következő sor lép:

(KÓD	*MEGNEVEZÉS*	*BESOROLÁSI SZEMPONT)*
01521	Műszív és tartozékai (implantálható LVAD)	*

5. Az R3. 4. mellékletében foglalt táblázat a „01525” megjelölésű sorát követően a következő sorokkal egészül ki:

(KÓD	*MEGNEVEZÉS*	*BESOROLÁSI SZEMPONT)*
01526	Fedett vascularis stentek (obliteratív érbetegségek ellátásában)	
01527	Perifériás keringéstámogató eszköz és tartozékai (V-V ECMO)	*
01528	Perifériás keringéstámogató eszköz és tartozékai (V-A ECMO)	*
01529	Centrális keringéstámogató eszköz és tartozékai (ECMO, VAD)	*

6. Az R3. 4. mellékletében foglalt táblázat a „33976” megjelölésű sorát követően a következő sorokkal egészül ki:

(KÓD	*MEGNEVEZÉS*	*BESOROLÁSI SZEMPONT)*
33977	Stent-graft beültetés	
33978	Fedett vascularis stent beültetés	

7. Az R3. 4. mellékletében foglalt táblázat „53753” megjelölésű sora helyébe a következő sor lép:

(KÓD	*MEGNEVEZÉS*	*BESOROLÁSI SZEMPONT)*
53753	Műszív (implantálható LVAD) beültetés	*

8. Az R3. 4. mellékletében foglalt táblázat az „53753” megjelölésű sorát követően a következő sorokkal egészül ki:

(KÓD	*MEGNEVEZÉS*	*BESOROLÁSI SZEMPONT)*
53756	Perifériás keringéstámogató eszköz (V-V ECMO) beültetés	*
53757	Perifériás keringéstámogató eszköz (V-A ECMO) beültetés	*
53758	Centrális keringéstámogató eszköz (ECMO, VAD) beültetés	*
53759	Perifériás keringéstámogató eszköz (V-V ECMO) eltávolítás	
5375A	Perifériás keringéstámogató eszköz (V-A ECMO) eltávolítás	
5375B	Centrális keringéstámogató eszköz (ECMO, VAD) eltávolítás	

9. Az R3. 4. mellékletében foglalt táblázat az „5396O” megjelölésű sorát követően a következő sorokkal egészül ki:

(KÓD	*MEGNEVEZÉS*	*BESOROLÁSI SZEMPONT)*
5396P	Angioplastica arteriae femoro-poplitealis PTA	*
5396Q	Angioplastica arteriaie cruralis PTA	*
5396R	Bidirekcionális behatolásból végzett alsó végtagi PTA	*
5396S	Többszintű alsó végtagi PTA	*

10. Hatályát veszti az R3. 4. mellékletében foglalt táblázat „01080”, „01081”, „01523” megjelölésű sora.

13. melléklet a 32/2022. (IX. 22.) BM rendelethez

Az R3. 12. melléklet 14. pontja helyébe a következő pont lép:
„14. A 18. § (5) bekezdése szerinti transzplantációs vagy keringéstámogató ellátások esetén több finanszírozási eset számolható el. Az adatlapok jelentésére az általános fekvőbeteg jelentési szabályok érvényesek, de a transzplantációs vagy keringéstámogató ellátás előtti ápolás lezárása a További sorsa = „N”. A keringéstámogató ellátást tartalmazó osztályos esetet az adatlapon További sorsa = „M” jelzéssel kell lezárni.”

14. melléklet a 32/2022. (IX. 22.) BM rendelethez

Az R3. 17. mellékletében foglalt táblázat „I7710” megjelölésű sorát követően a következő sorokkal egészül ki:

(BNO-kód	*BNO-jel*	*BNO-név*	*Főcsoport)*
I771A		Ütőérszűkület okozta végtagi perfúziós zavar (Fontaine I.)	05
I771B		Ütőérszűkület okozta végtagi perfúziós zavar (Fontaine II.)	05
I771C		Ütőérszűkület okozta végtagi perfúziós zavar (Fontaine III.)	05
I771D		Ütőérszűkület okozta végtagi perfúziós zavar (Fontaine IV.)	05

A belügyminiszter 33/2022. (IX. 22.) BM rendelete a fejezeti kezelésű előirányzatok felhasználásának rendjéről szóló 13/2020. (V. 5.) BM rendelet és a központi kezelésű előirányzatok felhasználásának rendjéről szóló 6/2021. (III. 3.) BM rendelet módosításáról

Az államháztartásról szóló 2011. évi CXCV. törvény 109. § (5) bekezdésében kapott felhatalmazás alapján, az államháztartásról szóló törvény végrehajtásáról szóló 368/2011. (XII. 31.) Korm. rendelet 1. melléklet I. pont 13. alpontjában meghatározott feladatkörömben eljárva – a Kormány tagjainak feladat- és hatásköréről szóló 182/2022. (V. 24.) Korm. rendelet 148. § (1) bekezdés 2. pontjában meghatározott feladatkörében eljáró pénzügyminiszterrel egyetértésben – a következőket rendelem el:

1. A fejezeti kezelésű előirányzatok felhasználásának rendjéről szóló 13/2020. (V. 5.) BM rendelet módosítása

1. § (1) A fejezeti kezelésű előirányzatok felhasználásának rendjéről szóló 13/2020. (V. 5.) BM rendelet [a továbbiakban: 13/2020. (V. 5.) BM rendelet] 2. §-a helyébe a következő rendelkezés lép:

„2. § Az Európai Unió működéséről szóló szerződés (a továbbiakban: EUMSZ) 107. cikk (1) bekezdése szerinti állami támogatások esetében az 1. mellékletben foglalt táblázat

a) 13., 15., 62., 74., 76. és 79. sorai alapján az 1407/2013/EU bizottsági rendelet szerinti csekély összegű támogatás,

b) 13. és 15. sorai alapján a 651/2014/EU bizottsági rendelet 53. cikke szerinti kultúrát és kulturális örökség megőrzését előmozdító támogatás,

c) 74. sora alapján a 651/2014/EU bizottsági rendelet 31. cikke szerinti képzési támogatás,

d) 74. és 76. sora alapján a 651/2014/EU bizottsági rendelet 33. cikke szerinti, a megváltozott munkaképességű munkavállalók foglalkoztatásához bértámogatás formájában nyújtott támogatást és a 651/2014/EU bizottsági rendelet 34. cikke szerinti, a megváltozott munkaképességű munkavállalók foglalkoztatásával járó többletköltségek ellentételezéséhez nyújtott támogatás,

e) 74. sora alapján a 2012/21/EU bizottsági határozat szerinti támogatás

nyújtható."

(2) A 13/2020. (V. 5.) BM rendelet a következő 2/A. §-sal egészül ki:

„2/A. § Az EUMSZ 107. cikk (1) bekezdése szerinti állami támogatások esetében a 2. mellékletben foglalt táblázat

a) 5. és 6. sora alapján az 1407/2013/EU bizottsági rendelet szerinti csekély összegű támogatás,

b) 6. sora alapján a 651/2014/EU bizottsági rendelet 33. cikke szerinti, a megváltozott munkaképességű munkavállalók foglalkoztatásához bértámogatás formájában nyújtott támogatás,

c) 6. sora alapján a 651/2014/EU bizottsági rendelet 34. cikke szerinti, a megváltozott munkaképességű munkavállalók foglalkoztatásával járó többletköltségek ellentételezéséhez nyújtott támogatás,

d) 7. sora alapján a 651/2014/EU bizottsági rendelet 55. cikke szerinti, sportlétesítményekre és multifunkcionális szabadidős létesítményekre nyújtott támogatás

nyújtható."

2. § A 13/2020. (V. 5.) BM rendelet a következő 5/B–5/F. alcímmel egészül ki:

„5/B. A 651/2014/EU bizottsági rendelet 31. cikke szerinti képzési támogatás

13/D. § (1) A képzési támogatás (ezen alcím vonatkozásában a továbbiakban: támogatás) esetén a támogatási intenzitás nem haladhatja meg az elszámolható költségek 50%-át.

(2) A támogatási intenzitás

a) megváltozott munkaképességű munkavállaló vagy hátrányos helyzetű munkavállaló részére nyújtott képzés esetén 10 százalékponttal,

b) középvállalkozásnak nyújtott támogatás esetén 10 százalékponttal,

c) kisvállalkozásnak nyújtott támogatás esetén 20 százalékponttal

növelhető.

(3) A támogatási intenzitás legfeljebb az elszámolható költségek 70%-áig növelhető.

(4) A támogatás keretében elszámolható

a) az oktatók személyi jellegű ráfordítása azokra az órákra vonatkozóan, amikor az oktatók részt vesznek a képzésen,

b) az oktatók és a képzésben résztvevők esetén közvetlenül a képzési projekthez kapcsolódó működési költség (különösen útiköltség és szállásköltség, közvetlenül a projekthez kapcsolódó anyagok és fogyóeszközök költsége,

valamint az eszközök és berendezések értékcsökkenése kizárólag a képzési projekt keretében történő használatuk mértékéig),

c) a képzési projekthez kapcsolódó tanácsadás költsége,

d) a képzésben részt vevők személyi jellegű ráfordításai és az általános közvetett költségek (különösen adminisztrációs költségek, bérleti díj, rezsiköltségek) azokra az órákra vonatkozóan, amikor a képzésben részt vevők részt vesznek a képzésen.

(5) Nem nyújtható támogatás a kötelező nemzeti képzési előírásoknak való megfeleléshez.

5/C. A 651/2014/EU bizottsági rendet 33. cikke szerinti, a megváltozott munkaképességű munkavállaló foglalkoztatásához bértámogatás formájában nyújtott támogatás

13/E. § (1) A megváltozott munkaképességű munkavállaló foglalkoztatásához bértámogatás formájában nyújtott támogatás (ezen alcím vonatkozásában a továbbiakban: támogatás) esetén a támogatási intenzitás nem haladhatja meg az elszámolható költségek 75%-át.

(2) A támogatás keretében a megváltozott munkaképességű munkavállaló foglalkoztatása alatti időszakban felmerülő bérköltség számolható el.

(3) A megváltozott munkaképességű munkavállaló felvételének az érintett vállalkozásnál a foglalkoztatottak számának nettó növekedését kell eredményeznie a foglalkoztatás kezdetét megelőző tizenkét hónap átlagához viszonyítva.

(4) A foglalkoztatottak számának nettó növekedése szempontjából figyelmen kívül kell hagyni azon álláshelyek megüresedését – ide nem értve az álláshely létszámleépítés következtében történt megüresedését –, amely önkéntes kilépés, a munkaképesség megváltozása, öregségi nyugdíjazás, önkéntes munkaidő-csökkentés vagy kötelességszegés miatti jogszerű elbocsátás következtében történik.

(5) A megváltozott munkaképességű munkavállaló – a kötelességszegés miatti jogszerű elbocsátás esetét kivéve – az alkalmazandó nemzeti jogszabályoknak, a munkaszerződésnek vagy a vállalkozásra nézve kötelező kollektív szerződésnek megfelelő minimális időtartamon keresztül folyamatos foglalkoztatásra jogosult.

5/D. A 651/2014/EU bizottsági rendelet 34. cikke szerinti, a megváltozott munkaképességű munkavállaló foglalkoztatásával járó többletköltség ellentételezéséhez nyújtott támogatás

13/F. § (1) A megváltozott munkaképességű munkavállaló foglalkoztatásával járó többletköltség ellentételezéséhez nyújtott támogatás (ezen alcím vonatkozásában a továbbiakban: támogatás) az elszámolható költségek 100%-áig nyújtható.

(2) A támogatás keretében elszámolható

a) a helyiségek átalakításának költsége,

b) a megváltozott munkaképességű munkavállaló segítésével foglalkozó személy foglalkoztatásához kapcsolódó költség kizárólag a segítés ideje alatt, valamint ezen segítő személy képzési költsége,

c) a megváltozott munkaképességű munkavállaló általi használatra alkalmassá tétel érdekében

ca) a berendezések átalakításának, beszerzésének költsége,

cb) az átalakított vagy segítség nyújtására alkalmas technológiai felszerelések költsége, a szoftverek beszerzésének és érvényesítésének költsége,

d) a megváltozott munkaképességű munkavállaló munkahelyre és munkával kapcsolatos tevékenység helyszínére történő szállításához közvetlenül kapcsolódó költség,

e) a megváltozott munkaképességű munkavállaló által rehabilitációra fordított órák bérköltsége,

f) a védett foglalkoztatást biztosító kedvezményezett esetén közvetlenül a megváltozott munkaképességű munkavállaló foglalkoztatásával összefüggésben

fa) a termelőegység létrehozásának, üzembe helyezésének vagy korszerűsítésének költsége,

fb) az adminisztrációs és szállítási költségek.

(3) A (2) bekezdés c) pontja szerinti esetben kizárólag a nem megváltozott munkaképességű munkavállaló foglalkoztatásához képest felmerülő többletköltségek számolhatók el.

5/E. A 651/2014/EU bizottsági rendelet 55. cikke szerinti, a sportlétesítményhez és multifunkcionális szabadidős létesítményhez nyújtott támogatás

13/G. § (1) A sportlétesítményhez és multifunkcionális szabadidős létesítményhez nyújtott támogatás (ezen alcím vonatkozásában a továbbiakban: támogatás)

a) beruházási támogatásként sportlétesítmény és multifunkcionális szabadidős létesítmény építéséhez, bővítéséhez vagy korszerűsítéséhez,

b) működési támogatásként sportlétesítmény működéséhez
nyújtható.
(2) A támogatott sportlétesítmény, multifunkcionális szabadidős létesítmény építésével, bővítésével, korszerűsítésével, működtetésével, üzemeltetésével történő megbízás odaítélése során átlátható és megkülönböztetés-mentes módon, a vonatkozó jogszabályok figyelembevételével kell eljárni.
(3) A támogatott sportlétesítményhez, multifunkcionális szabadidős létesítményhez a felhasználók számára átlátható és megkülönböztetés-mentes módon kell hozzáférést biztosítani. A beruházási költséget legalább 30%-ban finanszírozó vállalkozás a támogatott létesítményt kedvezőbb feltételek mellett használhatja, ha e feltételeket nyilvánossá teszik.
(4) A támogatott sportlétesítmény nem állhat egyetlen hivatásos sportoló vagy hivatásos csapat kizárólagos használatában. A létesítményt az éves időbeli kapacitás legalább 20%-ában más hivatásos vagy amatőr sportolónak vagy csapatnak kell használnia.
(5) Ha a támogatott sportlétesítményt hivatásos csapat használja, a hivatásos csapat esetén alkalmazott díjszámítási feltételeket nyilvánossá kell tenni.
13/H. § (1) Beruházási támogatás esetén a támogatás összege nem haladhatja meg az elszámolható költségek és a működési eredmény közötti különbséget.
(2) A működési eredmény mértékét megalapozott előrejelzések alapján kell meghatározni és előzetesen vagy – visszafizetési mechanizmus alkalmazásával – utólag kell levonni az elszámolható költségekből.
(3) Működési támogatás esetén a támogatás nem haladhatja meg a keletkező működési veszteséget.
(4) A működési veszteség összegét előzetesen, megalapozott előrejelzések alapján kell megállapítani.
(5) A (3) bekezdésben meghatározottak teljesítése – a (4) bekezdéstől eltérően – visszafizetési mechanizmus alkalmazásával utólag is biztosítható.
(6) A 2 millió eurónak megfelelő forintösszeget meg nem haladó támogatás esetén a támogatás összege az (1)–(5) bekezdésben meghatározott módszerek alkalmazásától eltérően is meghatározható azzal, hogy a támogatási intenzitás nem haladja meg az elszámolható költségek 80%-át.
13/I. § (1) A beruházási támogatás keretében a tárgyi eszköz és az immateriális javak beruházási költsége számolható el.
(2) A működési támogatás keretében a sportlétesítmény által nyújtott szolgáltatásokkal kapcsolatban felmerülő működési költség (különösen az igénybe vett szolgáltatások és a karbantartás költsége, a bérleti díj, a személyi-, az anyag-, a kommunikációs-, az energia- és az adminisztrációs költség) számolható el.
(3) Működési támogatás esetén az értékcsökkenés és a finanszírozási költségek olyan mértékben nem számolhatóak el, amilyen mértékben az értékcsökkenés, finanszírozás vagy az értékcsökkenéssel, finanszírozással érintett tárgyi eszközök, immateriális javak tekintetében a kedvezményezett beruházási támogatásban részesült.

5/F. A 2012/21/EU bizottsági határozat szerinti közszolgáltatásért járó ellentételezés

13/J. § (1) A közszolgáltatásért járó ellentételezés kizárólag a közszolgáltatás ellátásával megbízott kedvezményezett részére nyújtható.
(2) A közszolgáltatásért járó ellentételezés csak olyan mértékben korlátozhatja a versenyt, amely mindenképpen szükséges a feladat hatékony ellátásához.
(3) A közszolgáltatásért járó ellentételezés mértéke nem haladhatja meg a közszolgáltatási kötelezettségek teljesítéséhez szükséges nettó költséget, ideértve az észszerű nyereséget is. A közszolgáltatásért járó ellentételezés mértékét a 2012/21/EU bizottsági határozat 5. cikke szerint kell megállapítani.
(4) Ha a kedvezményezett a 2012/21/EU bizottsági határozat 5. cikkének megfelelően meghatározott összeget meghaladó közszolgáltatásért járó ellentételezésben részesül, köteles a túlkompenzációt visszafizetni. Ha a túlkompenzáció összege nem haladja meg az átlagos éves ellentételezés összegének 10%-át, a túlkompenzáció átvihető a következő időszakra, és levonható az arra az időszakra fizetendő közszolgáltatásért járó ellentételezés összegéből.
(5) A kedvezményezett a közszolgáltatásért járó ellentételezésről olyan elkülönített elszámolást vezet, amelyből a (2)–(4) bekezdésben meghatározott követelmények ellenőrizhetőek."

3. § (1) A 13/2020. (V. 5.) BM rendelet 15. § b) pontja helyébe a következő rendelkezés lép:
(E rendelet 1. mellékletében foglalt táblázat 13., 15. és 62. sorai)
„b) az EUMSZ 107. és 108. cikke alkalmazásában bizonyos támogatási kategóriáknak a belső piaccal összeegyeztethetővé nyilvánításáról szóló, 2014. június 17-i 651/2014/EU bizottsági rendelet 31., 33., 34., 53. és 55. cikke"
(hatálya alá tartozó támogatást tartalmaz.)

(2) A 13/2020. (V. 5.) BM rendelet 15. § c) pontja helyébe a következő rendelkezés lép:
(E rendelet 1. mellékletében foglalt táblázat 13., 15., 62. sorai)
„c) az Európai Unió működéséről szóló szerződés 106. cikk (2) bekezdésének az általános gazdasági érdekű szolgáltatások nyújtásával megbízott egyes vállalkozások javára közszolgáltatás ellentételezése formájában nyújtott állami támogatásra való alkalmazásáról szóló, 2011. december 20-i 2012/21/EU bizottsági határozat”
(hatálya alá tartozó támogatást tartalmaz.)

4. § (1) A 13/2020. (V. 5.) BM rendelet 1. melléklete az 1. melléklet szerint módosul.
(2) A 13/2020. (V. 5.) BM rendelet 2. melléklete helyébe a 2. melléklet lép.

5. § A 13/2020. (V. 5.) BM rendelet
a) 15. § nyitó szövegrészében a „táblázat 13., 15. és 62. sorai” szövegrész helyébe a „táblázat 13., 15., 62., 74., 76. és 79. sorai, valamint a 2. mellékletben foglalt táblázat 5., 6. és 7. sorai” szöveg,
b) 1. mellékletében foglalt táblázat M:15 mezőjében az „Igénybe vehető” szövegrész helyébe a „TEF” szöveg
lép.

6. § Hatályát veszti a 13/2020. (V. 5.) BM rendelet
1. 4. § (3) bekezdés a) és b) pontjában az „az átmeneti támogatás kivételével” szövegrész,
2. 4. § (3) bekezdés g) pontjában a „vagy átmeneti támogatásban” szövegrész,
3. 4. § (3) bekezdés h) pontjában az „és átmeneti támogatás esetében abban az esetben, ha a vállalkozás 2019. december 31-én nehéz helyzetben volt,” szövegrész,
4. 6. § (5a) bekezdése,
5. 6. § (6) bekezdésében az „ , átmeneti támogatás esetén 2022. június 30-ig” szövegrész,
6. 5/A. alcíme,
7. 1. mellékletében foglalt táblázat 6. sora.

2. A központi kezelésű előirányzatok felhasználásának rendjéről szóló 6/2021. (III. 3.) BM rendelet módosítása

7. § A központi kezelésű előirányzatok felhasználásának rendjéről szóló 6/2021. (III. 3.) BM rendelet [a továbbiakban: 6/2021. (III. 3.) BM rendelet] 1. melléklete a 3. melléklet szerint módosul.

3. Záró rendelkezések

8. § Ez a rendelet a kihirdetését követő napon lép hatályba.

Dr. Pintér Sándor s. k.,
belügyminiszter

1. melléklet a 33/2022. (IX. 22.) BM rendelethez

1. A 13/2020. (V. 5.) BM rendelet 1. mellékletében foglalt táblázat M:13 és N:13 mezője helyébe a következő mezők lépnek:

	(M	*N)*
(13)	–	Igénybe vehető.

2. A 13/2020. (V. 5.) BM rendelet 1. mellékletében foglalt táblázat 18a. sora helyébe a következő rendelkezés lép:

	(A	*B*	*C*	*D*	*E*	*F*	*G*	*H*	*I*	*J*	*K*	*L*	*M*	*N*	*O)*
18a	393384			Roma kapcsolatokért felelős kormánybiztos feladatainak támogatása		1. A Roma Közéleti Akadémia létrehozása, valamint működésének támogatása, amelynek célja a roma nemzetiségi képviselők és a roma civil szervezet tagjainak közéleti részvételét segítő oktatási programok, rendezvények, tréningek, események szervezése, támogatása, valamint ügykezelői ismeretek és pályázat menedzselési ismeretek elsajátítása, amelyek által javulhat a roma közéleti részvétel. 2. Az esélyteremtési folyamatokban való részvételt elősegítve modellprogramok támogatása, valamint a stratégiai megállapodásokkal rendelkező roma civil szervezetek kapacitásainak és infrastrukturális fejlesztésének támogatása. A modell-programok támogatásának kiemelt célja a magyarországi roma közösség fejlesztése, a kulturális értékek és javak megőrzése, az aktív, közéleti és érdekvédelmi szerep-vállalás iránt érdeklődő tehetséges fiatal generáció felkészítése, a tehetséges fiatalok felkutatása és támogatása, a romák társadalmi és munkaerőpiaci integrációjának elősegítése. A modellprogramok további célja, hogy innovatív, a gyakorlatban működő, fenntartható, monitorozható megoldásokat kínáljanak a roma közösség specifikus problémainak és a konfliktushelyzetek kezelésére, valamint a többségi és a roma társadalom közötti párbeszéd és együttműködés erősítésére. 3. Az előirányzatból támogatás nyújtható továbbá olyan programok megvalósítására, amelyek hozzájárulnak a roma kapcsolatokért felelős kormánybiztos feladatainak végrehajtásához. 4. Az előirányzatból kezelői díj biztosítható a kezelő szerv számára.	Az F:18a. mező 1–3. pontjai tekintetében: a) civil szervezet b) költségvetési szerv, a roma kapcsolatokért felelős kormánybiztos által vezetett központi költségvetési szerv kivételével c) egyházi jogi személy d) az Mötv. szerinti önkormányzatok és azok társulásai e) nemzetiségi önkormányzat f) szövetkezet g) gazdasági társaság Az F:18a. mező 4. pontja tekintetében a kijelölt kezelő szerv.	Az előirányzat terhére kérelem útján egyedi döntéssel, támogatói okirat alapján költségvetési támogatás nyújtható az F:18a. mező 1–3. pontjaiban meghatározott célok tekintetében.	Igen	Egy összegben vagy – idő-arányosan vagy teljesítmény-arányosan – részletekben.	–	A támo-gatási szerző-désben vagy támogatói okiratban az Ávr. 84. § (2) bekez-dése szerinti biztosíték köthető ki.	TEF	–	–

3. A 13/2020. (V. 5.) BM rendelet 1. mellékletében foglalt táblázat a következő 63–85. sorral egészül ki:

	(A	B	C	D	E	F	G	H	I	J	K	L	M	N	O)
63			Köznevelési feladatok támogatása			–	–	–	–	–	–	–	–	–	–
64	244234			Köznevelési célú humánszolgáltatás és működési támogatás		1. Az előirányzat biztosít forrást a nemzeti köznevelésről szóló 2011. évi CXC. törvény (a továbbiakban: Nkt.) 7. § (1a) bekezdése szerinti nevelési-oktatási intézményben (a továbbiakban: nevelési-oktatási intézmény), pedagógiai szakszolgálati intézményben pedagógus munkakörben és a nevelő-oktató munkát közvetlenül segítő munkakörben foglalkoztatottak után a központi költségvetésről szóló törvényben megállapított átlagbér alapú támogatáshoz. 2. Az előirányzat forrást biztosít a nemzetiségi önkormányzat vagy az egyházi jogi személy által fenntartott nevelési-oktatási intézményre és pedagógiai szakszolgálati intézményre tekintettel a nemzetiségi önkormányzat és a bevett egyház részére a központi költségvetésről szóló törvényben megállapított működési támogatáshoz. 3. Az előirányzat forrást biztosít a gyermek-, tanulói étkeztetéshez az óvodai, óvoda-bölcsődei, általános iskolai, középfokú iskolai, kollégiumi étkeztetés támogatására a költségvetési törvényben meghatározottak szerint.	Az F:64 mező 1. és 3. pontja tekintetében a nevelési-oktatási intézményt fenntartó jogi személy. Az F:64 mező 2. pontja tekintetében a nemzetiségi önkormányzat és bevett egyház.	Az előirányzat terhére támogatási igény alapján egyedi döntéssel – támogatói okirat alapján – költségvetési támogatás nyújtható.	Igen	Egy összegben vagy időarányosan részletekben, közvetlen kifizetéssel.	–	A támogatói okiratban az Ávr. 84. § (2) bekezdése szerinti biztosíték köthető ki.	–	Igénybe vehető.	–
65	343328			Hit- és erkölcstanoktatás, hittanoktatás és tankönyvtámogatás		Az előirányzat az Nkt. 35. §-a és 35/A. §-a szerinti, az állami fenntartású iskolában biztosított hit- és erkölcstanoktatáshoz szükséges államilag garantált finanszírozáshoz nyújt fedezetet.	Bevett egyház és belső egyházi jogi személy.	Az előirányzat terhére támogatási igény alapján egyedi döntéssel – közigazgatási határozat alapján – költségvetési támogatás nyújtható.	Igen	Egy összegben vagy időarányosan részletekben, közvetlen kifizetéssel.	–	A közigazgatási határozatban az Ávr. 84. § (2) bekezdése szerinti biztosíték köthető ki.	–	Igénybe vehető.	–
66	343617			Kis létszámú hit- és erkölcstanoktatás kiegészítő támogatása		Az előirányzat terhére a kislétszámú (8 fő alatti) csoportokban szervezhető hit- és erkölcstanoktatáshoz nyújtható támogatás.	Bevett egyház és belső egyházi jogi személy.	Az előirányzat terhére támogatási igény alapján egyedi döntéssel – támogatói okirat alapján – költségvetési támogatás nyújtható.	Igen	Egy összegben vagy időarányosan részletekben, közvetlen kifizetéssel.	–	A támogatói okiratban az Ávr. 84. § (2) bekezdése szerinti biztosíték köthető ki.	–	Igénybe vehető.	–
67	381106			Ingyenes tankönyvellátás támogatása		A köznevelési rendszerben valamennyi nappali rendszerben, valamint szakképzésben tanulók számára térítésmentes tankönyvellátás biztosítása, ideértve a nappali rendszerű nemzetiségi iskolai nevelés-oktatásban részt vevő tanulók ingyenes nemzetiségi tankönyvekkel való ellátását is.	Nonprofit szervezet, valamint a miniszter irányítása alá tartozó költségvetési szerv	Az előirányzat terhére támogatási igény alapján egyedi döntéssel – támogatói okirat vagy támogatási szerződés alapján – költségvetési támogatás nyújtható.	Igen	Egy összegben vagy időarányosan részletekben, közvetlen kifizetéssel.	–	A támogatói okiratban vagy a támogatási szerződésben az Ávr. 84. § (2) bekezdése szerinti biztosíték köthető ki.	–	–	–

68	386373			Oktatási társadalmi szervezetek támogatása	1. Az előirányzat felhasználásának célja az autizmus spektrumzavarral diagnosztizált gyermekek, fiatalok és felnőttek, valamint családjaik egyéni szükségletek szerinti támogatása, valamint az őket támogató ellátórendszer fejlesztése. 2. Az Autizmus Alapítvány az autista és autisztikus gyermekek és serdülők speciális habilitációs és rehabilitációs kezeléséhez, fejlesztéséhez, neveléséhez, oktatásához és munkára való felkészítéséhez nyújt támogatást közvetlenül az Autizmus Alapítvány Módszertani Központjának intézményei útján. 3. Az előirányzat nyújt fedezetet a köznevelési szakterület országos tevékenységi körű oktatási, nevelési egyesületei, szövetségei működésének pályázati rendszerű támogatására, a szervezetek kérelem alapján történő működési költség támogatására, a köznevelési szakterülethez kapcsolódó feladatok megoldásához szakértői és háttérdokumentumok, tanulmányok, kutatások, a nevelési-oktatási programok népszerűsítését célzó szakmai feladatok finanszírozására. Az előirányzatból támogatás nyújtható azoknak az országos, regionális pedagógus szakmai, diák és szülői szervezeteknek, szövetségeknek, amelyek tevékenységükben szorosan kapcsolódnak a köznevelési szakterülethez, részt vesznek a miniszter ágazatirányítási tevékenységében, az országos és regionális tervek előkészítésében, a nevelési-oktatási programok népszerűsítését célzó szakmai feladatok végrehajtásában.	Az F:68 mező 1. pontja tekintetében: Lakiteleki Auti Alapítvány Az F:68 mező 2. pontja tekintetében: Autizmus Alapítvány Az F:68 mező 3. pontja tekintetében: a) szövetség, b) civil szervezet, c) egyesület, d) költségvetési szerv, e) nonprofit szervezet.	Az előirányzat terhére támogatási igény alapján – támogatói okirat alapján – költségvetési támogatás nyújtható.	Igen	Egy összegben vagy időarányosan részletekben, közvetlen kifizetéssel.	–	A támogatói okiratban az Ávr. 84. § (2) bekezdése szerinti biztosíték köthető ki.	–	–	–
69	384584			Nemzetközi és Európai Uniós oktatási és egyéb programok	Nemzetközi, európai uniós tagságból eredő oktatási és egyéb programok koordinálása, beleértve az Európai Unió oktatási szakpolitikáihoz kapcsolódó feladatok végrehajtását, a szakmai projektek koordinálását, az idegennyelv-oktatás fejlesztését célzó feladatokat, és a minisztérium támogatásával benyújtott pályázatok nemzeti önrészének biztosítását, valamint az Európa a Polgárokért Program megvalósítását.	a) közalapítvány b) civil szervezet c) költségvetési szerv d) gazdasági társaság e) jogi személynek minősülő egyéb szervezet f) határon túli természetes személy g) köznevelési és felsőoktatási intézmény.	Az előirányzat terhére támogatási igény alapján – támogatói okirat vagy támogatási szerződés alapján – költségvetési támogatás nyújtható.	Igen	Egy összegben vagy időarányosan részletekben, közvetlen kifizetéssel.	–	A támogatói okiratban vagy támogatási szerződésben az Ávr. 84. § (2) bekezdése szerinti biztosíték köthető ki.	–	–	–
70	400262			Köznevelés speciális feladatainak támogatása	1. Az előirányzat a köznevelési szerződések alapján az egyházi jogi személyek, vallási egyesületek, a nemzetiségi önkormányzatok és egyéb nem állami szervezetek által fenntartott köznevelési intézményeket megillető támogatásokra, valamint azok igénylésének és feltételeinek megállapításával, továbbá folyósításával és a felhasználás ellenőrzésével kapcsolatos kiadásokra nyújt fedezetet.	Az F:70 mező 1. pontja tekintetében: a) egyházi jogi személy, vallási egyesület, b) nemzetiségi önkormányzat, és c) magán köznevelési intézmény	Az előirányzat terhére támogatási igény vagy Korm. határozat alapján – támogatói okirat vagy támogatási szerződés alapján – költségvetési támogatás nyújtható.	Igen	Egy összegben vagy – időarányosan vagy teljesítményarányosan – részletekben, közvetlen kifizetéssel.	A kötelezettségvállalási dokumentumban meghatározottak szerint.	Az Ávr. 84. § (2) bekezdése szerinti biztosíték köthető ki.	–	Igénybe vehető.	–

					2. Az előirányzat forrást biztosít 2.1. a tanulmányi és tehetséggondozó versenyek támogatására, továbbá biztosítja a köznevelés, köznevelés- fejlesztési tevékenységekhez kapcsolódó kutatási és tájékoztatási feladatok, valamint a köznevelés, köznevelés- fejlesztést érintő egyes nemzetközi feladatok finanszírozásának forrását, a diagnosztikus mérés, mérés-értékelés szakmai fejlesztését is; 2.2. az egyes nemzetközi oktatási kötelezettségekkel járó kifizetésekre; 2.3. a köznevelés-fejlesztési stratégia megvalósítása keretében a környezettudatos nevelés programjaira, a köznevelés- fejlesztési stratégiához kapcsolódó egyéb feladatok megvalósítására, a hazai és nemzetközi versenyeken, diákolimpiákon való részvétellel és felkészüléssel kapcsolatos feladatokra, a hazai és nemzetközi versenyek szervezésére; 2.4. a kétoldalú egyezményekben meghatározott nemzetiségi oktatási feladatok támogatásaként az óvónők, tanítók és tanárok nyelvi módszertani továbbképzésére; anyaországi anyanyelvi programokra az iskolás korosztálynak; vendégtanárok fogadására; anyaországi tankönyvek behozatalára; kiküldetéssel kapcsolatos költségekre, továbbá a kétoldalú oktatási csereprogramok, nyelvoktatás fejlesztését célzó együttműködések a közoktatási tapasztalatcseréket lehetővé tevő nemzetközi konferenciák, rendezvények, találkozók támogatására, a nemzetközi oktatási képzési módszertani tapasztalatok cseréjének elősegítésére, anyanyelvi vendégtanár programok támogatására; 2.5. az Útravaló ösztöndíjprogram Út a tudományhoz alprogramja részeként a természettudományok iránt érdeklődő diákok tehetséggondozására – a program során a kutatócsoportot vezető tanár, valamint a diák is ösztöndíjban részesülhet –; 2.6. a pedagógiai szakszolgálati tevékenységekre, a sajátos nevelési igényű, a beilleszkedési, tanulási, magatartási zavarral küzdő, valamint a tartós gyógykezelés alatt álló gyermekek, tanulók köznevelésiellátásához kapcsolódó szakmai feladatok megvalósítására, továbbá a – tankerületi, megyei, valamint országos szinten megvalósításra kerülő – konzultatív szakmai tanácskozások, fórumok megtartására is; 2.7. köznevelésért felelős miniszter ágazati irányítási jog- és feladatkörébe tartozó feladatok ellátása érdekében a szükséges elemzések, programfejlesztések, tanügyi, köznevelés-igazgatási koncepciók, szakmai dokumentumok kidolgozásának támogatására, két tanítási nyelvű, nemzetiségi, sajátos nevelési igényű tanulók irányelveinek, egyéb kerettanterveknek a kidolgozására, nevelési-oktatási programok kifejlesztésének	fenntartója. Az F:70 mező 2. pontja tekintetében: a) gazdasági társaság, b) civil szervezet, c) közalapítvány, d) költségvetési szerv, e) Mötv. szerinti önkormányzatok f) nemzetiségi önkormányzat g) nemzetiségi pedagógiai intézet, h) köznevelési intézmény és fenntartója i) felsőoktatási intézmény és fenntartója, j) egyházi jogi személy, k) – amennyiben az elnyert támogatás ösztöndíjra fordítható összeget is tartalmaz – magánszemély l) határon túli szervezet. Az F:70 mező 3. pontja tekintetében: a) civil szervezet, alapítvány b) közalapítvány, c) központi költségvetési szerv, d) egyházi jogi személy, e) gazdasági társaság, egyesülés, f) köznevelési és felsőoktatási intézmény, g) nemzetiségi önkormányzat Az F:70 mező 4. és 5. pontja tekintetében: a) civil szervezet, b) közalapítvány, c) társadalmi szervezet, d) köztestület, e) költségvetési szerv,								

					támogatására, a környezeti neveléssel, egészségneveléssel kapcsolatos programok támogatására, valamint a fenti feladatokkal kapcsolatos reprezentációs kiadásokra; 2.8. az Arany János Programok támogatására; 2.9. az Országos Diák Tanács támogatására; 2.10. a tanév rendje rendelet szerinti témahetek megvalósítására; 2.11. az Ökoiskolával és Zöldóvodával kapcsolatos feladatok ellátására; 2.12. az óvodai digitális fejlesztések megvalósítására 2.13. a köznevelési szakmai feladatellátáshoz kapcsolódó és nélkülözhetetlen infrastrukturális fejlesztések költségeire (beruházás előkészítés, beruházás lezárás, azonnali beavatkozás helyreállítás, működőképesség fenntartása céljából). 3. Az előirányzat forrást biztosít az egyházi jogi személyek, nemzetiségi önkormányzatok, valamint az állami intézményfenntartók alatt működő intézményekben új hangszerek vásárlásához, hangszerek cseréjéhez, továbbá a Mindennapos Éneklés Program, és a Kodály Program feladatainak ellátásában vállalt hazai és nemzetközi programok, valamint az ezekkel összefüggő kiadásokhoz történő hozzájáruláshoz. 4. Az előirányzat forrást biztosít a Mindennapos Éneklés Program feladatainak (Éneklő Ifjúság, koncertlátogatások, mentorálási kórusprogram) ellátásához, valamint a szellemi kulturális örökség megőrzéséről szóló Kormányközi Bizottság tagjaként vállalt feladatok támogatása és az ezekkel összefüggő kiadásokhoz történő hozzájáruláshoz. 5. Az előirányzat a határon túli magyarság identitásának erősítéséhez, a szülőföldön való boldoguláshoz, valamint az alábbiakban részletezett köznevelési feladatok, programok ellátásához nyújt fedezetet és biztosít hozzájárulást: 5.1. a magyarországi és szülőföldi pedagógus-továbbképzések, nyári akadémiák támogatása; 5.2. a határon túli magyar köznevelés szakmai szervezeteinek és intézményrendszerének: módszertani központok, pedagógus szövetségek, egyesületek működésének, fejlesztésének, programjainak támogatása; 5.3. a határon túli magyar tankönyvírás elősegítése, fejlesztése, a tankönyves műhelyek munkájának támogatása, magyarországi tankönyvek biztosítása; 5.4. szülőföldi és magyarországi tanulmányi versenyek, táborok, szaktáborok, valamint a köznevelés minőségi javítását célzó egyéb programok támogatása; 5.5. a nyugati szórvány, a diaszpóra anyanyelv- és identitás- megőrzésére, -fejlesztésére vonatkozó projektek, így a pedagógusok,	f) egyházi jogi személy, g) gazdasági társaság, h) egyesülés, i) Mötv. szerinti önkormányzat és társulásai, j) nemzetiségi önkormányzat, k) természetes személy, l) köznevelési és felsőoktatási intézmény, m) határon túli szervezet, intézmény, n) határon túli egyház. Az F:70 mező 6. pontja tekintetében a Nemzeti Pedagógus Kar. Az F:70 mező 7. pontja tekintetében a miniszter irányítása alá tartozó költségvetési szerv. Az F:70 mező 8. pontja tekintetében a) nevelési-oktatási intézmény, b) köznevelési intézmény, c) szakképző intézmény, d) köznevelési és szakképzési intézmény-fenntartó. Az F:70 mező 9. pontja tekintetében a) helyi önkormányzat, b) helyi önkormányzat által fenntartott nevelési-oktatási intézmény, c) gazdasági társaság, d) egyházi jogi személy, vallási egyesület,								

					oktatók továbbképzésének, oktatási segédanyagok és tankönyvek készítésének, mobilitási programok támogatása; 5.6. a magyarországi köznevelésben sajátos nevelési igényűként részt vevő határon túli diákok ösztöndíjának biztosítása; 5.7. a köznevelésért felelős minisztérium, valamint a szomszédos államok között megkötött nemzetközi kétoldalú munkatervek alapján ellátandó köznevelléssel összefüggő feladatok megvalósítása; 5.8. a tehetséggondozás, valamint a tanórán kívüli, identitást erősítő oktatási programok támogatása; 5.9. a szomszédos államokban élő magyar kisebbséggel kapcsolatos kutatásokat folytató magyarországi és határon túli szervezetek programjainak támogatása; 5.10. a szórványban folyó oktatási tevékenység támogatása; 5.11. a határon túli magyar szakmai szervezetekkel való kapcsolattartás, tanácskozások, konferenciák, a Külhoni Magyar Oktatási Tanács, a Külhoni Magyar Közoktatási Bizottság, a Külhoni Magyar Tankönyv- és Taneszköz Bizottság működtetésének biztosítása; 5.12. határon túli magyar köznevelés infrastruktúrájának fejlesztése. 6. Az előirányzat az Nkt. 63/H. § (1) bekezdés a) pontja szerint támogatást nyújt a Nemzeti Pedagógus Kar, mint köztestület működéséhez és feladatainak megvalósításához, így az etikai kódex megalkotásával, az Nkt. 4. § 15. pontja szerinti közösségi szolgálat megszervezésének ellenőrzésével, valamint az ezzel kapcsolatos tanácsadó, információs tevékenység működtetésével kapcsolatos feladataihoz, biztosítva a szakmai partneri együttműködés kereteit az ágazat és a pedagógus társadalom között, elősegítve a köznevelési rendszer szakmai egységét. 7. A központi adatszolgáltatáshoz, a diákigazolvány online igényléséhez, a Köznevelési Regisztrációs És Tanulmányi Alaprendszer (KRÉTA), valamint az ezek működtetésével összefüggő kiadásokhoz történő hozzájárulás. 8. Nem önkormányzati fenntartású köznevelési intézmény és szakképző intézmény működési kiadásainak biztosítása. 9. Az Nkt. 7. § (1) bekezdés a) pontja szerinti nevelési-oktatási intézmény felújítási, valamint beruházási feladatainak támogatása.	e) költségvetési szerv, f) közalapítvány, alapítvány, egyesület.									

71			Szociális, gyermekvédelmi, gyermekjóléti és fogyatékos személyek esélyegyenlőségét elősegítő célelőirányzatok	–	–	–	–	–	–	–	–	–	–
72	244201		Szociális célú nem állami humánszolgáltatások támogatása	Az előirányzat az egyházi és más nem állami fenntartású szociális, gyermekjóléti és gyermekvédelmi intézmények működési kiadásainak támogatására szolgál. A támogatás igénylésének, folyósításának, elszámolásának és ellenőrzésének rendjét az egyházi és nem állami fenntartású szociális, gyermekjóléti és gyermekvédelmi szolgáltatók, intézmények és hálózatok állami támogatásáról szóló 489/2013. (XII. 18.) Korm. rendelet (a továbbiakban: Átr.) határozza meg.	a) egyházi jogi személy b) civil szervezet c) közalapítvány d) nemzetiségi önkormányzat e) gazdasági társaság egyéni vállalkozó	Az előirányzat terhére támogatási igény alapján – közigazgatási határozat alapján – költségvetési támogatás nyújtható.	Igen	Időarányosan vagy teljesítmény-arányosan részletekben, közvetlen kifizetéssel.	–	Az Ávr. 84. § (2) bekezdése szerinti biztosíték köthető ki.	–	Igénybe vehető.	–
73	385606		Egyéb szociális, gyermekjóléti és gyermekvédelmi szolgáltatások sajátos finanszírozása	1. A pályázati úton 3 éves befogadásra került utcai szociálismunka-szolgálatok, alacsonyküszöbű szolgálatok, a krízisellátás pályázati úton történő támogatása a Tkr.-ben foglaltak alapján. 2. A Szociális és Gyermekvédelmi Főigazgatóság által már megkötött, és jövőben kötendő ellátási szerződéseinek, valamint az állami feladat ellátás átvállalásához kapcsolódó egyedi támogatás forráskeretét biztosítja. 3. A jogszabályban meghatározott hajléktalanellátó intézmények kiegészítő feladatainak pályázat útján történő támogatása, az intézmények felújítási kiadásaihoz való hozzájárulás, szolgáltatások fejlesztése, kiegészítő programok költségeihez, valamint téli krízisidőszak megnövekedett feladatainak ellátásához támogatás nyújtása, továbbá a lebonyolítási díj fedezete. Az előirányzat továbbá fedezetet biztosít a hajléktalanság problémájának leküzdését szolgáló, a hajléktalanellátást kiegészítő programok kivitelezéséhez, speciális hajléktalanfeladatok, továbbá a hajléktalan embereket ellátó intézményrendszerrel kapcsolatos feladatok ellátásához költségvetési támogatás formájában.	a) civil szervezet b) költségvetési szerv c) jogi és természetes személy d) egyházi jogi személy e) Mötv. szerinti önkormányzatok és azok társulásai f) nemzetiségi önkormányzat g) egyéni vállalkozó h) szövetkezet.	Az előirányzat terhére támogatási igény alapján költségvetési támogatás nyújtható.	Igen	Egy összegben vagy – idő-arányosan vagy teljesítmény-arányosan – részletekben, közvetlen kifizetéssel.	–	Az Ávr. 84. § (2) bekezdése szerinti biztosíték köthető ki.	Az F:73 mező 1. pontja tekintetében a Slachta Margit Nemzeti Szociál-politikai Intézet (a tovább-biakban: NSZI)	Igénybe vehető.	–
74	346473		Szociális humánszolgáltatók, köztestületi szociális intézmények részére biztosított szociális- és gyermekvédelmi ágazati pótlék, és egyéb ágazati bérrendezéssel összefüggő támogatások	Az előirányzat a közalkalmazottak jogállásáról szóló 1992. évi XXXIII. törvénynek a szociális, valamint a gyermekjóléti és gyermekvédelmi ágazatban történő végrehajtásáról szóló 257/2000. (XII. 26.) Korm. rendelet [a továbbiakban: 257/2000. (XII. 26.) Korm. rendelet] alapján pótlékok és annak szociális hozzájárulási adójához biztosít fedezetet. Az előirányzat biztosít továbbá fedezetet a 257/2000. (XII. 26.) Korm. rendelet alapján elrendelt, a szociális, gyermekjóléti és gyermekvédelmi intézményeket fenntartó központi, köztestületi költségvetési szervezetek részére előírt pótlékok és annak szociális hozzájárulási adójához.	a) egyházi jogi személy b) civil szervezet c) közalapítvány d) országos nemzetiségi önkormányzat e) területi vagy települési nemzetiségi önkormányzat f) gazdasági társaság g) egyéni vállalkozó h) köztestületi szerv	Az előirányzat terhére támogatási igény alapján – támogatói okirat vagy közigazgatási hatósági határozat alapján – költség-vetési támogatás nyújtható.	Igen	Egy összegben vagy – idő-arányosan vagy teljesítmény-arányosan – részletekben, közvetlen kifizetéssel.	–	Az Ávr. 84. § (2) bekezdése szerinti biztosíték. köthető ki.	–	Igénybe vehető.	–

					Az előirányzat által biztosított költségvetési támogatás igénylésének, folyósításának, elszámolásának és ellenőrzésének rendjét az Átr. szabályozza.									
75	385595			Egyes szociális, gyermekvédelmi, gyermekjóléti és fogyatékos személyek esélyegyenlőségét elősegítő ágazati szakmai programok támogatása	1. Az előirányzat a szociális ágazat területét előmozdító rendezvények, sajtótermékek, tájékoztatási tevékenységek, programok, szolgáltatások, projektek, korszerű felszerelések, eszközök beszerzését, továbbá szociális ágazati szakmai feladatok támogatását finanszírozza. 2. Az előirányzat célja a megváltozott munkaképességű emberek munkaerő- piaci integrációját elősegítő programok támogatása, a megváltozott munkaképességű emberek munkahelyeinek létrehozását és megőrzését célzó támogatás nyújtása, a társadalom és a munkáltatók érzékenyítésének, védett munkahelyeken előállított javak piacra jutásának támogatása. Az előirányzat célja továbbá kutatások, adatgyűjtések, szakmai programok egyedi támogatása. 3. Az előirányzat célja a szociális, gyermekjóléti és gyermekvédelmi szolgáltatások és innovatív fejlesztések működési és beruházási tárgyú támogatása, valamint szociális gyermekjóléti és gyermekvédelmi szolgáltatási, fejlesztési tevékenységhez kapcsolódó szakmai fejlesztési, egyedi tevékenységhez kapcsolódó szakmai fejlesztési, egyedi tevékenységek végzése, programok, pályázati programok, képzések, szakértői díjak, kiadványok, rendezvények, szervezetek támogatása. 4. Az előirányzat szolgál az egyes otthonteremtési állami feladatok karitatív szervezetek általi átvállalásáról szóló 2021. évi LXXXVI. törvény alapján, az egyes karitatív szervezetek otthonteremtési célú szociális, segítő szolgáltató tevékenységének támogatására. 5. Az előirányzat célja a szociális terület szakmatámogatási feladatainak, valamint a szociális igazgatásról és szociális ellátásokról szóló 1993. évi III. törvényben előírt egyházi módszertani feladatok támogatása. 6. Az előirányzat a súlyos mozgáskorlátozott személyek közlekedési kedvezményeiről szóló 102/2011. (VI. 29.) Korm. rendelet szerinti személygépkocsi szerzési és átalakítási, egyéb jármű szerzési támogatás nyújtására szolgál, mely a közlekedésükben akadályozott és egyéb fogyatékossággal élő személyek közlekedését, azáltal társadalmi reintegrációját segíti elő, valamint biztosítja a postai szolgáltatási díjat.	a) civil szervezet, b) közalapítvány, c) költségvetési szerv, d) köztestület, e) egyházi jogi személy, f) gazdasági társaság, g) egyesülés, h) egyéni vállalkozó, i) egyéni vállalkozónak nem minősülő természetes személy, j) határon túli természetes személy, k) jogszabály alapján jogi személynek minősülő egyéb szervezet, l) az Mötv. szerinti önkormányzatok, azok társulásai és költségvetési szervei .	Az előirányzat terhére támogatási igényalapján költségvetési támogatás nyújtható.	Igen	Egy összegben vagy – idő-arányosan vagy teljesítmény-arányosan – részletekben történő kifizetéssel.	Az F:75 mező 1–5. és 7–8. pontjai tekintetében a költségvetési támogatás biztosítását szolgáló kötelezettség-vállalási doku-mentumban meghatározottak szerint.	Az Ávr. 84. § (2) bekez-dése szerinti biztosíték köthető ki.	Az F:75 mező 5. és 9. pontja tekintetében: NSZI	Igénybe vehető, kivéve az F:75 mező 5. és 9. pontja tekinte-tében.	–

					7. Az előirányzat célja a gyermekvédelmi szakellátási intézmények, nevelőszülői hálózatok, javítóintézetek fejlesztése, egyes módszertani feladatok ellátása, fejlesztéseket megalapozó felmérések készítése, a különleges és speciális gyermekotthonok, területi gyermekvédelmi szakszolgálatok, javítóintézetek, valamint gyermekjóléti és gyermekvédelmi szolgáltatást végző szervezetek innovatív programjainak támogatása, valamint önkormányzatok, civil szervezetek, egyházi és szakmai szervezetek szakmafejlesztési céljainak támogatása, szakmai kiadványok kiadása, terjesztése, gyermekvédelmi, gyermekjóléti szakmai feladatok támogatása. 8. Az előirányzat célja a fogyatékossággal élő személyek jogairól szóló ENSZ Egyezmény, valamint az Országos Fogyatékosságügyi Program végrehajtása keretében az érintettek önálló életvitelét segítő programok, a fogyatékos személyek érdekében végzett hiánypótló szolgáltatások költségvetési támogatása, önálló életvitelt segítő kutyák kiképzésének támogatása, szülősegítő szakmai programok támogatása, fogyatékos személyt nevelő családok otthonában szakszerű felügyeletet biztosító szolgáltatás támogatása, gépjárműbeszerzés, jelnyelvi tolmácsszolgáltatást nyújtó szervezetek támogatása, elemi látásrehabilitáció szolgáltatást nyújtó szervezetek teljesítményalapú támogatása, fogyatékos személyeket ellátó otthonok kiegészítő támogatása, fogyatékossággal élők országos, regionális és helyi szervezeteinek és szakmai programjainak támogatása, pályázati lebonyolítási költségek finanszírozása, kérelem alapján fogyatékosságügyi feladatok, szakmai vagy beruházási, felújítási programok, projektek támogatása. 9. Az előirányzat célja a magyar jelnyelvről és a magyar jelnyelv használatáról szóló 2009. évi CXXV. törvény, illetve a jelnyelvi tolmácsszolgálatok működésének és a jelnyelvi tolmácsszolgáltatás igénybevételének feltételeiről szóló 62/2011. (XI. 10.) NEFMI rendelet alapján a fogyatékossággal élő személyek részére jelnyelvi tolmácsszolgáltatást nyújtó szervezetek pályázati úton történő támogatása; fogyatékosságügyi szakmai programok kezelő szervi feladatainak támogatása.									
76	059811			Gyermekvédelmi Lakás Alap	Az előirányzat a gyermekek védelméről és a gyámügyi igazgatásról szóló 1997. évi XXXI. törvény alapján a nevelésbe vételből a nagykorúvá válással kikerült fiatal felnőttek számára megállapított otthonteremtési támogatással kapcsolatos bevételeket és kiadásokat, valamint a postaköltséget tartalmazza.	a) természetes személy b) központi költségvetési szerv c) gazdasági társaság	Az előirányzat terhére támogatási igény alapján – közigazgatási határozat szerint – költségvetési támogatás nyújtható.	Igen	Egy összegben vagy – idő-arányosan vagy teljesítmény-arányosan – részletekben történő kifizetéssel.	–	Az Ávr. 84. § (2) bekezdése szerinti biztosíték köthető ki.	–	Igénybe vehető.	–

77	265967			Fejlesztő foglalkoztatás támogatása	Szociális intézményi jogviszonya alapján ellátásban vagy szolgáltatásban részesülő személyek munkarehabilitációs célú fejlesztő foglalkoztatása támogatás biztosításával.	a) civil szervezet b) költségvetési szerv c) magyarországi székhelyű jogi személyek és cég d) egyházi jogi személy e) Mötv. szerinti önkormányzatok, azok társulásai és költségvetési szervei f) egyéni vállalkozó	Az előirányzat terhére támogatási igény alapján költségvetési támogatás nyújtható.	Igen	Egy összegben vagy – idő- arányosan vagy teljesítmény- arányosan – részletekben, történő kifizetéssel.	–	A z Ávr. 84. § (2) bekez- dése szerinti biztosíték köthető ki.	NSZI	–	–
78	295313			Egyes szociális és fogyatékossággal élők társadalmi szervezeteinek támogatása	1. Az előirányzat célja a) az Értelmi Fogyatékossággal Élők és Segítőik Országos Érdekvédelmi Szövetsége és tagszervezetei, b) a Siketek és Nagyothallók Országos Szövetsége és tagszervezetei, c) a Mozgáskorlátozottak Egyesületeinek Országos Szövetsége és tagszervezetei, d) a Magyar Vakok és Gyengénlátók Országos Szövetsége és tagszervezetei, e) a Magyar Szervátültetettek Országos Sport, Kulturális és Érdekvédelmi Szövetsége és tagszervezetei, f) az Autisták Országos Szövetsége és tagszervezetei, g) a Siketvakok Országos Egyesülete, h) az Értelmi Sérülteket Szolgáló Társadalmi Szervezetek és Alapítványok Országos Szövetsége és tagszervezetei i) a Dévény Anna Alapítvány, j) a Kézenfogva Alapítvány, k) a Pszichiátriai Érdekvédelmi Fórum, l) az Afázia Egyesület és m) a Démoszthenész Beszédhibások és Segítőik Országos Érdekvédelmi Egyesülete működésének, valamint a célcsoport érdekében végzett szakmai programjaik támogatása. 2. Karitatív tevékenységeket végző szervezetek, egyházi szeretetszolgálatok kiemelt programjainak, speciális, innovatív szociális szolgáltatások fejlesztésének támogatása. Különösen adománygyűjtés, segítségnyújtás, segélycsomag-készítés, ruha- és élelmiszerosztás, étkeztetés, katasztrófahelyzetben krízisellátás és helyreállítás, börtönmisszió, jogi tanácsadás, speciális és innovatív programok, projektek működtetése. A szervezetek támogatása kiterjed a szociális, gyermekjóléti és gyermekvédelmi ellátórendszer működtetésére, fejlesztésére.	a) civil szervezet b) közalapítvány c) egyházi jogi személy d) bevett egyház és belső egyházi jogi személye	Az előirányzat terhére támogatási igény alapján költségvetési támogatás nyújtható.	Igen	Egy összegben vagy – idő- arányosan vagy teljesítmény- arányosan – részletekben, közvetlen kifizetéssel.	–	A támogatói okiratban az Ávr. 84. § (2) bekez- dése szerinti biztosíték köthető ki.	–	Igénybe vehető.	–

79			Egészségügyi ágazati előirányzatok	–	–	–	–	–	–	–	–	–	–
80	386706		Egészségügyi ellátási és fejlesztési feladatok	1. Az előirányzat célja a határon túli magyarok egészségügyi ellátásának támogatása az egészségbiztosítási alap előirányzatainak kezelő szervével közreműködésében. 2. A Magyar Orvosi Kamara, a Magyar Gyógyszerészi Kamara, valamint a Magyar Egészségügyi Szakdolgozói Kamara (a továbbiakban együttesen: Kamarák) a tagjaival szembeni, etikai vétség tárgyában lefolytatandó eljárásokkal összefüggésben szükséges többletforrások biztosítása. A Kamarák támogatása a rendelkezésre álló keretösszegből tagságarányosan történik, az adott kamara által lefolytatandó etikai eljárások becsült arányszámainak egyidejű figyelembevétele mellett. 3. Az egészségügyről szóló 1997. évi CLIV. törvény (a továbbiakban: EÜtv.) 207. § (2) bekezdése alapján a donor jogosult az adományozással kapcsolatos jövedelem kiesésének, valamint az adományozásról szóló nyilatkozat megtételével és az utazással összefüggésben ténylegesen felmerült, igazolt – társadalombiztosítási jogviszonya alapján nem fedezett – költségeinek megtérítésére. A forrás felhasználása az egészségbiztosítási alap előirányzatainak kezelő szervén keresztül történik. 4. Az előirányzat terhére kerül biztosításra az egészségpolitikai területen jelentkező évközi kiemelt szakmai feladatok támogatása. 5. Az előirányzat terhére kerül biztosításra a Családbarát Szülészet Pályázati Program forrása. 6. Az egészségügy prevenciós kapacitásainak megerősítéseként létrejövő Egészségfejlesztési Irodákban (a továbbiakban: EFI) cél és ez által feladat az EFI illetékességi területéhez tartozó teljes lakosság testi és lelki egészségi szükségleteinek, igényeinek megfelelő, az egészséggel összefüggő egyéni képességek fejlesztése, az egészséget szolgáló magatartásminták kialakítása, valamint fenntartása. Az EFI tudományos bizonyítékokkal alátámasztott hatékony (a lakosság részére térítésmentes) intervenciókat alkalmazva, állapotfelméréssel, egészségfejlesztő és életmódváltó programok megvalósításával egyrészt személyes tanácsadási rendszeren keresztül, másrészt közösségi egészségfejlesztési szolgáltatások megvalósításával támogatja klienseit. Az előirányzat felhasználásának célja az EFI-hálózat működésének támogatása.	Az F:80 mező 1. és 3. pontja tekintetében: egészség-biztosítási alap előirányzatainak kezelő szerve. Az F:80 mező 2. pontja tekintetében: Kamarák. Az F:80 mező 4., 6–8., 12. pontja tekintetében: a) civil szervezet, b) költségvetési szerv, c) jogi és természetes személy, d) egyházi jogi személy, e) Mötv. szerinti önkormányzatok és azok társulásai, f) nemzetiségi önkormányzat, g) egyéni vállalkozó, h) szövetkezet, i) határon túli szervezet, j) határon túli civil szervezet, k) határon túli egyesület, l) határon túli egyház. Az F:80. mező 5. pontja tekintetében: központi költségvetési szerv. Az F:80. mező 9. pontja tekintetében: a) egyházi jogi személy, b) civil szervezet. Az F:80 mező 10., 15., 16. pontja tekintetében: a) költségvetési szerv, b) Mötv. szerinti önkormányzatok, c) egyházi jogi személy.	Az előirányzat terhére támogatási igény alapján költségvetési támogatás nyújtható.	Igen	Egy összegben vagy – idő-arányosan vagy teljesítmény-arányosan – részletekben, közvetlen kifizetéssel.	Az F:80 mező 9. és 16. pontjai tekintetében a költségvetési támogatás biztosítását szolgáló kötelezettség-vállalási dokumentumban meghatározottak szerint.	Az Ávr. 84. § (2) bekezdése szerinti biztosíték köthető ki.	–	Igénybe vehető.	–

					7. Az előirányzat felhasználásának célja a HCV-fertőzés szempontjából magas kockázatú munkakörben dolgozó, foglalkozásuknál fogva HCV- expozíciónak kitett egészségügyi dolgozók térítésmentes szűrése és a kiszűrtek számára ingyenes hatékony kezelés biztosítása. 8. Az új nemzeti program célja a daganatok kialakulásáért felelős gének vizsgálata és azonosítása, a rájuk ható kombinált, precíziós kezelések kifejlesztése. Ezen túlmenően olyan új genomikai panelek kialakítása, amelyek hatékonyan alkalmazhatók a daganatok korai diagnózisára, a terápiás kezelés hatékonyságának nyomon követésére. 9. Az előirányzat felhasználásának célja az egyházi fenntartású egészségügyi intézmények kiegészítő támogatása az egyházak hitéleti és közcélú tevékenységének anyagi feltételeiről szóló 1997. évi CXXIV. törvény 6. § (2) bekezdése alapján. 10. Az előirányzat felhasználásának célja a nővérek lakhatási körülményeinek javítása, nővérszálló fejlesztése. 11. Az előirányzat biztosítja a Közép- és Kelet-európai Onkológiai Akadémia Alapítvány vonatkozásában az Eütv. 151/A. §-ában meghatározott alapítványi célok megvalósításához, valamint az Közép- és Kelet-európai Onkológiai Akadémia Alapítvány működésével összefüggő feladatok ellátása érdekében szükséges források fedezetét. 12. A kábítószer és egyéb szenvedélybetegségek megelőzéséhez és kezeléséhez kapcsolódó célok és feladatok megvalósítása univerzális, célzott és javallott prevenciós programok támogatása a különböző színtereken. Az előirányzat további célja a Kábítószerügyi Egyeztető Fórumok – helyi szintű szakmai konzultációs munkacsoportok – működésének biztosítása, a helyi cselekvési tervek előkészítésének és megvalósításának támogatása. Az előirányzat fedezetet nyújt azon beavatkozások, fejlesztések előmozdítására, melyek hozzájárulnak a szenvedélybetegek felépülési folyamatának támogatásához. 13. A biztonságos és gazdaságos gyógyszer- és gyógyászatisegédeszköz-ellátás, valamint a gyógyszerforgalmazás általános szabályairól szóló 2006. évi XCVIII. törvény 41. §-a, valamint a járóbeteg-ellátás keretében rendelt gyógyszerek, gyógyászati segédeszközök és gyógyfürdőellátások árához nyújtott támogatások elszámolásáról és folyósításáról szóló 134/1999. (VIII. 31.) Korm. rendelet 6/C. §-a és 6/D. §-a alapján működési célú	Az F:80. mező 11. pontja tekintetében: Közép- és Kelet-európai Onkológiai Akadémia Alapítvány. Az F:80. mező 13. pontja tekintetében: közforgalmú gyógyszertárat működtető vállalkozás. Az F:80. mező 14. pontja tekintetében: egyéni vállalkozónak nem minősülő természetes személy. Az F:80. mező 17–18. pontja tekintetében: egyházi jogi személy. Az F:80. mező 19. pontja tekintetében: a) központi költségvetési szerv, b) egyházi jogi személy, c) egyházi felsőoktatási intézmény									

					támogatásra jogosult kisforgalmú gyógyszertárat működtető vállalkozások támogatása, valamint – figyelemmel arra, hogy az adózás rendjéről szóló 2017. évi CL. törvény értelmében a költségvetési támogatási igények fedezetét a jogosultság keletkezési évének december 31-ét követő 5. év végéig biztosítani kell – a Nemzeti Adó- és Vámhivatalhoz utólagosan benyújtott igénylések alapján a jogosultak számára nyújtandó működési célú támogatás fedezetének biztosítása. 14. Az előirányzat biztosítja a közforgalmú gyógyszertárakban a gyógyszerészi tulajdonarány növelésének elősegítéséről szóló 212/2013. (VI. 19.) Korm. rendelettel bevezetett Patika Hitelprogram fedezetét. 15. Az előirányzat célja az államilag támogatott szakorvos képzéshez kapcsolódó támogatások biztosítása: a) az egészségügyi felsőfokú szakirányú szakképzési rendszerről szóló 122/2009. (VI. 12.) Korm. rendelet alapján a szakorvosjelölt munkáltatójának, valamint a képzést koordináló egyetemeknek folyósítandó, a képzésben részvétellel, valamint a foglalkoztatással összefüggő támogatás fedezete, b) az egészségügyi felsőfokú szakirányú szakképzési rendszerről, a Rezidens Támogatási Program ösztöndíjairól, valamint a fiatal szakorvosok támogatásáról szóló 162/2015. (VI. 30.) Korm. rendelet alapján a szakképzést koordináló egyetemek részére a képzéssel összefüggésben biztosítandó támogatások fedezete. 16. Az előirányzat felhasználásának célja a Magyarországi Református Egyház Bethesda Gyermekkórháza és a Budai Irgalmasrendi Kórház közös fejlesztése, a kórházi infrastruktúra javítása, családbarát környezet kialakítása és az egészségügyi ellátások fejlesztése. 17. Az előirányzat felhasználásának célja a Betegápoló Irgalmasrend egyes projektjeinek támogatása, így különösen a) a Betegápoló Irgalmasrend Budai Irgalmasrendi Kórház 1027 Budapest, Frankel Leó út 54. alatti székhelyű telephelye komplex felújítása, b) a Betegápoló Irgalmasrend Budai Irgalmasrendi Kórház 2600 Vác, Március 15. tér 7–9. (2943/4 hrsz.) alatti telephelye bővítése és felújítása, c) a Betegápoló Irgalmasrend 7621 Pécs, Irgalmasok utcája 1. (17458/1 hrsz.) alatti Pécsi Háza épületének energiahatékonysági célú felújítása,									

					valamint d) a Betegápoló Irgalmasrend által Hajós városban alapítandó szociális létesítmény kialakításához és az erre rendelkezésre bocsátott 6344 Hajós, Jókai Mór u. 4. (884/4 hrsz.) alatti ingatlan felújítása. 18. Az előirányzat a Budapesti Szent Ferenc Kórház fejlesztéséről, valamint az ehhez szükséges források biztosításáról szóló 1781/2017. (XI. 7.) Korm. határozat alapján forrást biztosít a Budapesti Szent Ferenc Kórház komplex kardiológiai rehabilitációs szakkórházzá alakítása érdekében. 19. Természetes fogamzássegítés: A részfeladat forrást biztosít az Apor Vilmos Katolikus Főiskola Anna Joachim program, a Katolikus Szeretetszolgálat Természetes gyermekáldás program, valamint a Budai Irgalmasrendi Kórház Keresztény Családi Centruma természetes fogamzássegítő tevékenységének támogatására.									
81	343684			Egészségügyi intézmények fejlesztése és rendkívüli támogatása	A Országos Kórházi Főigazgatóság (a továbbiakban: OKFŐ), továbbá a középirányítói jogkörébe tartozó egészségügyi intézmények, valamint rábízott vagyona részét képező részesedéssel működő gazdasági társaság használatában lévő ingatlanok/épületek, elhasználódott tárgyi eszközök - gépek, berendezések, orvosi műszerek, technikai eszközök, energetikai, épületgépészeti, informatikai berendezések - eredeti állagának helyreállítása, felújítása, korszerűsítése, valamint egyéb rendkívüli fenntartói támogatás, tulajdonosi hozzájárulás biztosítása, valamint a fenntartható működést célzó szakmai, gazdasági és strukturális intézkedések támogatása.	Az OKFŐ, valamint az OKFŐ középirányítói jogkörébe tartozó egészségügyi intézmények és a rábízott vagyon részét képező részesedéssel működő gazdasági társaságok.	Az előirányzat terhére támogatási igény alapján – támogatói okirat alapján – költségvetési támogatás nyújtható.	Igen	Egy összegben vagy – idő-arányosan vagy teljesítmény-arányosan – részletekben történő kifizetéssel.	A költségvetési támogatás biztosítását szolgáló kötelezettség-vállalási dokumentumban meghatározottak szerint.	Az Ávr. 84. § (2) bekezdése szerinti biztosíték köthető ki.	–	Igénybe vehető.	–
82	368628			Nemzeti Népegészségügyi Stratégiával összefüggő feladatok	1. Az előirányzat felhasználásának célja a legnagyobb egészségveszteségeket okozó krónikus nem fertőző megbetegedésekhez kapcsolódó, kiemelten a Nemzeti Egészségügyi Programok 2019–2030, azaz a Nemzeti Rákellenes Program, Nemzeti Keringési Program, Nemzeti Mozgásszervi Program, Nemzeti Mentális Program, Nemzeti Gyermekegészségügyi Program népegészségügyi intézkedései megvalósításának támogatása. 2. Az előirányzat felhasználásának célja továbbá az egészségügyi ágazat szakmapolitikai szempontból indokolt egyéb népegészségügyi céljainak támogatása, úgymint a) a főbb betegségek, sérülések, halálokok megelőzése, gyakoriságának csökkentése, b) a dohányzás visszaszorítása, c) az alkohol- és drogprevenció, d) az egészséges életmód népszerűsítése, a kapcsolódó programok támogatása, e) az egészséges táplálkozási szokások	a) civil szervezet b) költségvetési szerv c) jogi és természetes személy d) egyházi jogi személy e) Mötv. szerinti önkormányzatok és azok társulásai f) nemzetiségi önkormányzat g) egyéni vállalkozó h) szövetkezet	Az előirányzat terhére támogatási igény alapján – támogatói okirat alapján – költségvetési támogatás nyújtható.	Igen	Egy összegben vagy – idő-arányosan vagy teljesítmény-arányosan – részletekben történő kifizetéssel.	–	A támogatói okiratban az Ávr. 84. § (2) bekezdése szerinti biztosíték köthető ki.	–	Igénybe vehető.	–

					elterjesztése, f) az aktív testmozgás elterjesztése, g) a közegészségügyi és járványügyi biztonság fokozása, h) a szűrővizsgálatok népszerűsítése, feltételei biztosítása, i) a betegségek korai felismerését célzó intézkedések megvalósításának, j) a transzlációs kutatások eredményei lakossági implementálásának elősegítése.										
83	295302			Egészségügyi társadalmi, civil és nonprofit szervezetek működési támogatása	1. A Magyar Vöröskeresztről szóló 1993. évi XL. törvényben meghatározott, az alapszabályukban vállalt feladatok alapján a Magyar Vöröskereszt munkájának támogatása a szervezet kiemelt központi és koordinációs feladatainak ellátására és működtetésére, nemzetközi kapcsolattartásra, megyei és fővárosi szervezetek által végzett feladatok ellátására, működtetésére szolgál az alábbiak szerint: a) képzési tevékenységek; b) a Magyar Ifjúsági Vöröskereszt hálózatának fejlesztése, programjainak támogatása (országos találkozó, országos HIV/AIDS prevenciós verseny megrendezése, ifjúsági önkéntesek oktatása); c) nemzetközi tevékenység, együttműködés a brüsszeli Európai Unió Irodával, valamint nemzetközi keresőszolgálat működtetése, kapcsolattartás 45 külföldi társszervezettel; d) véradásszervezés az Országos Vérellátó Szolgálattal kötött Együttműködési Megállapodás alapján; e) elsősegélynyújtási programban részvétel (különösen közúti járművezető jelöltek vizsgáztatása, Országos Elsősegélynyújtó Verseny megrendezése, az elsősegélynyújtás Világnap megszervezése, lebonyolítása); f) szociális programok szervezése (különösen családvédelmi programok, kirándulások, táborok, „Együtt a jövőért" program); g) katasztrófasegélyezés (hazai és külföldi országok özön- és árvíz, valamint a hazai belvíz okozta katasztrófák károsultjainak megsegítése). 2. Az előirányzat célja továbbá a Magyar Rákellenes Liga tevékenységének támogatása: a) széles körű felvilágosítás és a személyes tanácsadás, ezzel segítve a rákbetegeket a gyógyulásban, valamint az egészséges embereket a rák megelőzésében, b) az elkötelezett civilek bevonásával az egészség fontosságáról szóló tájékoztatás, c) a nehezen megközelíthető régiókba szűrőbuszok indítása, d) betegklubok szervezése a rákkal küzdők számára, e) akkreditált továbbképzések szervezése. 3. Az előirányzat fedezetet biztosít a Transzplantációs Alapítvány támogatása érdekében, amelynek célja aktív ismeretterjesztő tevékenység végzésének	a) civil szervezet, egyesület b) egyházi jogi személy c) közalapítvány	Az előirányzat terhére támogatási igény alapján – támogatói okirat alapján – költségvetési támogatás nyújtható.	Igen	Egy összegben vagy – idő- arányosan vagy teljesítmény- arányosan – részletekben, közvetlen kifizetéssel.	–	A támogatói okiratban az Ávr. 84. § (2) bekezdése szerinti biztosíték köthető ki.	–	–	–

					elősegítése a társadalom, a betegek, valamint az egészségügyi dolgozók körében. 4. Az előirányzatból költségvetési támogatás biztosítható a Magyar Orvostársaságok és Egyesületek Szövetsége (a továbbiakban: MOTESZ) részére, amely szervezet az orvosok és fogorvosok szakmai és tudományos egyesületei és társaságai, valamint az azokhoz közvetlenül kapcsolódó természet- és társadalomtudományi társaságok és egyesületek társulásán alapuló szövetsége. A költségvetési támogatás terhére a MOTESZ vállalja a vezető testületek, szakmai bizottságok működtetését. 5. Az előirányzat biztosítja a balatoni sürgősségi vízimentés tárgyévi működésének fenntarthatóságát költségvetési támogatás formájában. 6. Az előirányzat terhére kerül biztosításra az egészségpolitikai területen jelentkező évközi kiemelt szakmai feladatok támogatása. 7. Az előirányzat biztosítja az Egy Csepp Figyelem Alapítvány költségvetési támogatásának fedezetét, amelynek célja a „Belevalók” oktatási program működtetése, valamint az alapítvány egyéb tevékenységeinek ellátása. 8. Az előirányzat a Magyar ILCO Szövetség Kaposvár támogatásán keresztül hozzájárulást biztosít a) a sztómával élők érdekvédelmének ellátásához, utóápolásuk megszervezéséhez, egészségvédelmi továbbképzéséhez, rehabilitációjuk elősegítéséhez; b) sztómás fiatalok nyári üdültetéshez; c) tanácsadó szolgálat fenntartásához, az önkéntesek képzéséhez; d) nemzetközi kongresszusokon való részvételhez, konferencia szervezéséhez; e) az „ILCO Hírmondó” megjelentetéséhez; f) sorstársi beteglátogatás szervezéséhez. 9. Az előirányzat forrást biztosít a Magyar Gyermekonkológiai Hálózat által fenntartott gyermekkori daganatos betegségek kiindulására, kiterjedésre és szövettani típusára, prognosztikai faktoraira, a kezelés módjára és eredményességére, valamint a beteg további sorsára, késői utánkövetésére vonatkozó adatokat összegző Országos Gyermektumor Regiszter működtetéséhez. 10. Az előirányzat forrást biztosít a speciális egészségügyi problémákkal sújtott egyének és családjaik pszichoszociális gondozását és rehabilitációját végző Katolikus Szeretetszolgálat Lelki Rehabilitációs Otthona alapfeladatainak ellátásához kapcsolódó működési kiadások részbeni támogatásához.										

					11. Az előirányzat felhasználásának további célja a Rákbetegek Országos Szervezete tárgyévi működésének támogatása az alábbi szakmai feladatok mentén: a) a magyarországi rákbetegek érdekeinek országos képviselete, érdekérvényesítése; b) a rákbetegek hazai egyesületeinek, klubjainak összefogása és meghatározott témakörökben közvetlen segítése; c) a rákbetegséggel, a rákbetegek életével kapcsolatos széles körű szemléletformálás; d) a rákbetegek kellő mértékű, humánus és szakszerű tájékoztatása, jogaik megismertetése, érdekképviselete; e) segítő szolgáltatások biztosítása. 12. Az előirányzat további célja a „Gézengúz Alapítvány a Születési Károsultakért" alapítvány által a születési károsultakért vállalt közfeladat ellátásának költségeihez való hozzájárulás.									
84	359462		Peres ügyek		Az előirányzat felhasználásának célja az egészségügyi ágazatnál folyamatban lévő peres eljárások éves kalkulált járulékos költségei – kártérítési és cafetéria tárgyú peres eljárások kifizetéseinek biztosítása (ideértve az OKFŐ-nél lévőket is).	a) költségvetési szerv, b) gazdasági társaság	Az előirányzat terhére támogatási igény alapján – támogatói okirat alapján – költségvetési támogatás nyújtható.	Igen	Egy összegben vagy – idő-arányosan vagy teljesítmény-arányosan – részletekben, közvetlen kifizetéssel.	–	A támogatói okiratban az Ávr. 84. § (2) bekezdése szerinti biztosíték köthető ki.	–	–	–
85	400273		Gazdasági társaságok által ellátott feladatok támogatása		Az előirányzatról támogatás biztosítható 1. a miniszter tulajdonosi joggyakorlása alatt álló gazdasági társaságok működésének támogatására, valamint 2. a minisztériummal közszolgáltatási szerződést kötött gazdasági társaságok által ellátott szakmai feladatok megvalósítására	a) a miniszter tulajdonosi joggyakorlása alatt álló gazdasági társaság b) közszolgáltatási szerződéssel rendelkező gazdasági társaság	Az előirányzat terhére támogatási igény alapján – támogatói okirat alapján – költségvetési támogatás nyújtható.	Igen	Egy összegben vagy – idő-arányosan vagy teljesítmény-arányosan – részletekben, közvetlen kifizetéssel.	–	A támogatói okiratban az Ávr. 84. § (2) bekezdése szerinti biztosíték köthető ki.	–	–	–

2. melléklet a 33/2022. (IX. 22.) BM rendelethez

„2. melléklet a 13/2020. (V. 5.) BM rendelethez

A XLVII. Gazdaság-újraindítási Alap fejezet 2022. évi költségvetési kiadási előirányzata feladatterve

	A	B	C	D	E	F	G	H	I	J	K	L	M	N	O
1	Áht. azonosító	Cím-név	Al-cím-név	Jog-címcsop.	Jogcímnév	Előirányzat célja	Kifizetésben részesülők köre	Támogatás biztosításának módja	Támogatási előleg	Támogatási előleg	Visszafizetés határideje	Biztosíték	Kezelő szerv	Lebonyo-lító szerv	Európai uniós forrásból finanszírozott költségvetési támogatás közreműködő szervezete
2		Fejezeti kezelésű előirányzatok				–	–	–	–	–	–	–	–	–	–
3			Gazdaság újraindítását szolgáló belügyi fejezeti kezelésű előirányzatok			–	–	–	–	–	–	–	–	–	–
4	352051			Egészséges Budapest Program		Az előirányzat célja a fővárosi és Pest megyei egészségügyi alap- és szakellátások fejlesztése, az érintett intézmények infrastrukturális megújítása, a betegbiztonság és betegelégedettség növelése, a lakosság ellátási színvonalának emelése, a szolgáltatásokhoz való hozzáférés megkönnyítése, valamint kiemelten a sürgősségi esetek hatékonyabb ellátása érdekében, a szakellátási feladatokat a legmagasabb ellátási szinten és folyamatosan nyújtani képes központok kialakítása, továbbá a fejlesztésekhez kapcsolódó eszközbeszerzési és tervezési feladatok biztosítása.	a) költségvetési szerv, b) civil szervezet, c) egyházi jogi személy, d) gazdasági társaság, e) helyi önkormányzat, f) társulás, g) egészségügyi köztestület, h) közalapítvány, i) egyéni vállalkozó	Az előirányzat terhére támogatási igény alapján – támogatói okirat vagy támogatási szerződés alapján – költségvetési támogatás nyújtható.	Igen	Egy összegben vagy - időarányosan vagy teljesítmény-arányosan - részletekben, közvetlen kifizetéssel.	A kötelezettség-vállalási dokumentumban meghatározottak szerint	Az Ávr. 84. § (2) bekezdése szerinti biztosíték köthető ki.	–	Igénybe vehető.	–
5	379395			2019–2027 közötti idegen nyelvi stratégia megvalósítása		Az előirányzat forrást biztosít az idegen nyelvi programmal összefüggő feladatok (pályáztatás lebonyolítása, központi koordinációs és informatikai feladatok elvégzése és a kedvezményezettek ösztöndíjként történő támogatása, biztosításuk finanszírozása, külföldi nyelviskolák, oktatási intézmények támogatása) ellátására.	a) közalapítvány, b) a belügy-miniszter irányítása alá tartozó költségvetési szerv, c) határon túli természetes személy, d) határon túli egyesület, e) határon túli szervezet, f) határon túli intézmény, g) külföldi személy, h) külföldi szervezet, i) határon túli egyházi intézmény, j) határon túli és magyarországi köz- és felsőoktatási intézmény	Az előirányzat terhére támogatási igény alapján – támogatói okirat vagy támogatási szerződés alapján – költségvetési támogatás nyújtható.	Igen	Egy összegben vagy – idő-arányosan vagy teljesítmény-arányosan – részletekben, közvetlen kifizetéssel.	–	Az Ávr. 84. § (2) bekezdése szerinti biztosíték köthető ki.	–	–	–

”

6	264923			Megváltozott munkaképességű munkavállalók foglalkoztatásának támogatása	A megváltozott munkaképességű emberek foglalkoztatásának és a foglalkoztatáshoz kapcsolódó fejlesztésének megvalósítása a megváltozott munkaképességű munkavállalókat foglalkoztató munkáltatók akkreditációjáról, valamint a megváltozott munkaképességű munkavállalók foglalkoztatásához nyújtható költségvetési támogatásokról szóló 327/2012. (XI. 16.) Korm. rendelet szerint nyújtott támogatás biztosításával.	a) civil szervezet, b) gazdasági társaság, c) egyházi jogi személy, d) jogszabály alapján jogi személynek nem minősülő egyéb szervezet e) egyéni vállalkozó	Az előirányzat terhére támogatási igény alapján költségvetési támogatás nyújtható.	Igen	Egy összegben vagy – idő- arányosan, vagy teljesítmény- arányosan – részletekben, közvetlen kifizetéssel.		Az Ávr. 84. § (2) bekez- dése szerinti biztosíték köthető ki.	Budapest Főváros Kormány- hivatala	–	–
7	374373			Köznevelési intézmények felújítása, beruházása	Az Nkt. 7. § (1) bekezdés a)–k) pontjában felsorolt köznevelési intézmények felújítási, valamint beruházási feladatainak támogatása.	a) helyi önkormányzat, b) helyi önkormányzat által fenntartott nevelési- oktatási intézmény, c) a belügyminiszter irányítása alá tartozó költségvetési szerv, d) közalapítvány, e) alapítvány, f) egyesület, g) egyházi jogi személy, h) egyházi jogi személy által fenntartott nevelési-oktatási intézmény, i) nemzetiségi önkormányzat, j) nemzetiségi önkormányzat által fenntartott nevelési- oktatási intézmény	Az előirányzat terhére támogatási igény alapján költségvetési támogatás nyújtható.	Igen	Egy összegben vagy – idő- arányosan, vagy teljesítmény- arányosan – részletekben, közvetlen kifizetéssel.	–	Az Ávr. 84. § (2) bekez- dése szerinti biztosíték köthető ki.	–	–	–
8	387617			Öntözési alap- infrastruktúra fejlesztése	A kormány öntözésfejlesztést célzó intézkedései alapján a magyarországi öntözéses gazdálkodás elősegítésére a vízkínálati oldal fejlesztése megvalósulhat. Az előirányzat célja az öntözési célt szolgáló vízgazdálkodási rendszerek fejlesztése, az infrastrukturális feladatok végrehajtása (a meglévő rendszerek rekonstrukciója), eszközbeszerzés, humán erőforrás fejlesztése. Az előirányzatból nyújtott támogatást az irányító vagy a középirányító szerv az irányított költségvetési szervek részére továbbadhatja.	központi költségvetési szerv	Az előirányzat terhére kérelem útján egyedi döntéssel, támogatói okirat alapján költségvetési támogatás nyújtható.	Igen	Egy összegben vagy – idő- arányosan, vagy teljesítmény- arányosan – részletekben.	–	–	–	–	–

"

3. melléklet a 33/2022. (IX. 22.) BM rendelethez

1. A 6/2021. (III. 3.) BM rendelet 1. mellékletében foglalt táblázat F:3 mezője helyébe a következő mező lép:

	(F)
(3)	„A miniszter feladat- és hatáskörébe tartozó, európai uniós vagy nemzetközi forrásból támogatott projektek - ideértve az Európai Unió által közvetlenül társfinanszírozott projekteket is -, támogatási programok, konstrukciók megvalósításához, előkészítéséhez, pályáztatásához, illetve európai uniós vagy nemzetközi stratégiákban megfogalmazott elvárásokhoz történő alkalmazkodást, feladatoknak való megfelelést elősegítő pilotjellegű projektekhez és az Európai Unió vagy nemzetközi szervezet által meghatározott tagállami feladatok hatékony ellátásának előkészítéséhez kapcsolódó költségek finanszírozásához: 1. likviditási támogatás nyújtható a kiadások megelőlegezésére, 2. vissza nem térítendő támogatás nyújtható a) Az el nem számolható költségek finanszírozására (ideértve különösen az el nem számolható általános forgalmi adó összegét és – a Belügyi Alapok támogatásait érintően elrendelt pénzügyi korrekciók, működési költség, valamint az eredeti projektben megvalósított fejlesztés vagy beruházás fenntartási, üzemeltetési költségeinek kivételével – az Európai Bizottság vagy egyéb, a támogatás jogszerű felhasználásának ellenőrzésére jogszabály alapján felhatalmazott szerv által elrendelt visszafizetési kötelezettségek összegét, a támogatási korlátok miatt a projekt keretében el nem számolható költségeket, így különösen az előkészítési, pályázatírási és -összeállítási vagy projektzáráshoz kapcsolódó költséget, illetve a projekt érdekében felmerült, de a projekt pályázati felhívása alapján el nem számolható kiadásokat), b) közvetlen európai uniós vagy egyéb nemzetközi támogatási program pályázati felhívásában előírt önrész vagy saját erő biztosítására, c) önkéntes hozzájárulás nyújtására.”

2. A 6/2021. (III. 3.) BM rendelet 1. mellékletében foglalt táblázat a következő 6–10. sorral egészül ki:

	(A	*B*	*C*	*D*	*E*	*F*	*G*	*H*	*I*	*J*	*K*	*L*	*M*	*N*	*O)*
6	343628		Gyógyszertári tulajdoni hányad állami elővásárlása és értékesítése			A gyógyszertárak tulajdonosi szerkezete tekintetében új, a többségi gyógyszerészi tulajdon elősegítését támogató szabályozás szerint a gyógyszertári tulajdonhányad értékesítése esetén elővásárlási joga van a törvényben meghatározott gyógyszerészeknek és az államnak. Az előirányzat felhasználásának célja lehetővé tenni, hogy az állam indokolt esetben élni tudjon elővásárlási jogával, ha azt a rangsorban előtte álló gyógyszerészek nem tennék meg.	a) egyéni vállalkozó, b) egyéni cég, c) egyéni vállalkozónak nem minősülő természetes személy, d) gazdasági társaság	–	–	egyösszegű kifizetéssel részletekben történő kifizetéssel	–	–	egészség-biztosítási alap előirány-zatainak kezelő szerve	–	–
7			Az Országos Kórházi Főigazgatóság tulajdonosi joggyakorlásával kapcsolatos bevételek és kiadások												
8				Az Országos Kórházi Főigazgatóság tulajdonosi joggyakorlásával kapcsolatos kiadások											
9	399728				Társasági részesedés vásárlása	Az előirányzat fedezetet nyújt a Kormány egyedi határozatban megjelölt gazdasági társaság részesedésének az Országos Kórházi Főigazgatóság (a továbbiakban: OKFŐ) által az állam javára történő megszerzésére.	Az adásvétellel érintett szerződéses partnerek.	–	–	Szerződések, egyéb dokumentumok szerint.	–	–	OKFŐ	–	–
10	399739				Az Országos Kórházi Főigazgatóság tulajdonosi joggyakorlása alá tartozó társaságok forrásjuttatásai	Az előirányzat felhasználásának célja az OKFŐ tulajdonosi joggyakorlásába tartozó gazdasági társaságok javára történő 1. tőkeemelés 2. pótbefizetés, valamint 3. a vissza nem térítendő, és a visszatérítendő tulajdonosi támogatások pénzügyi fedezetének biztosítása.	az OKFŐ tulajdonosi joggyakorlásába tartozó gazdasági társaságok	Az F:10. mező 3. pontja tekintetében az előirányzat terhére kérelem útján egyedi döntéssel, támogatói okirat vagy támogatási szerződés alapján költségvetési	Az F:10. mező 3. pontja tekintetében igen	Az F:10. mező 1–2. pontja tekintetében a tőkeemelés és pótbefizetés rendelkezésre bocsájtása alapítói határozat szerint történhet az állami vagyon felügyeletéért	Az F:10. mező 2. pontja szerinti pótbefizetés esetén a szerződés szerint. Az F:10. mező 3. pontja szerinti visszatérítendő támogatás esetén a támogatói okiratban vagy	Az F:10. mező 3. pontja tekintetében az Ávr. 84. § (2) bekez-dése szerinti biztosíték köthető ki.	OKFŐ	–	-

								támogatás nyújtható az állami vagyon felügyeletéért felelős miniszter jóváhagyása esetén.		felelős miniszter jóváhagyása esetén. Az F:10. mező 3. pontja tekintetében a támogatás biztosítása egy összegben vagy – időarányosan, vagy teljesítmény-arányosan – részletekben.	támogatási szerződésben meghatározottak szerint.				

VII. Az Alkotmánybíróság döntései

Az Alkotmánybíróság teljes ülésének 1001/2022. (IX. 22.) AB Tü. határozata az egyesbírók személyéről

Az Alkotmánybíróság teljes ülése az Alkotmánybíróság ügyrendjéről szóló 1001/2013. (II. 27.) AB Tü. határozat (a továbbiakban: Ügyrend) 11. §-a alapján az egyesbírók személyéről az alábbi határozatot hozza:

1. Az egyesbírói feladatokat *dr. Dienes-Oehm Egon* alkotmánybíró, *dr. Juhász Imre* alkotmánybíró, *dr. Pokol Béla* alkotmánybíró, *dr. Schanda Balázs* alkotmánybíró és *dr. Szívós Mária* alkotmánybíró látja el.
2. E határozat a közzétételét követő napon lép hatályba, ezzel egyidejűleg hatályát veszti az egyesbírók személyéről szóló 1005/2021. (IX. 15.) AB Tü. határozat. Az egyesbírók megbízatása legkésőbb 2023. szeptember 30-ig tart.
3. Az Alkotmánybíróság e határozatát a jogalkotásról szóló 2010. évi CXXX. törvény 26. § (2) bekezdése alapján a Magyar Közlönyben közzé kell tenni.

Budapest, 2022. szeptember 20.

Dr. Sulyok Tamás s. k.,
az Alkotmánybíróság elnöke

Dr. Czine Ágnes s. k.,
alkotmánybíró

Dr. Dienes-Oehm Egon s. k.,
alkotmánybíró

Dr. Handó Tünde s. k.,
alkotmánybíró

Dr. Horváth Attila s. k.,
alkotmánybíró

Dr. Hörcherné dr. Marosi Ildikó s. k.,
alkotmánybíró

Dr. Sulyok Tamás s. k.,
az Alkotmánybíróság elnöke
az aláírásban akadályozott
dr. Juhász Imre
alkotmánybíró helyett

Dr. Juhász Miklós s. k.,
alkotmánybíró

Dr. Márki Zoltán s. k.,
alkotmánybíró

Dr. Sulyok Tamás s. k.,
az Alkotmánybíróság elnöke
az aláírásban akadályozott
dr. Pokol Béla
alkotmánybíró helyett

Dr. Salamon László s. k.,
alkotmánybíró

Dr. Szabó Marcel s. k.,
alkotmánybíró

Dr. Szalay Péter s. k.,
alkotmánybíró

Dr. Szívós Mária s. k.,
alkotmánybíró

Alkotmánybírósági ügyszám: XVIII-5/1973-1/2022.

Az Alkotmánybíróság teljes ülésének 1002/2022. (IX. 22.) AB Tü. határozata az Alkotmánybíróság öttagú állandó tanácsainak számáról, összetételéről és a tanácsvezetők személyéről szóló 1005/2020. (IX. 22.) AB Tü. határozat módosításáról

Az Alkotmánybíróság teljes ülése az Alkotmánybíróságról szóló 2011. évi CLI. törvény 49. § (1) és (7) bekezdésében meghatározott jogkörében eljárva – az Alkotmánybíróság ügyrendjéről szóló 1001/2013. (II. 27.) AB Tü. határozat 6. § (1) bekezdésében foglaltakra is tekintettel – az Alkotmánybíróság öttagú állandó tanácsainak számáról, összetételéről és a tanácsvezetők személyéről szóló 1005/2020. (IX. 22.) AB Tü. határozatát módosítja, és az öttagú állandó tanácsok tanácsvezetőinek személyéről a következő határozatot hozza:

1. Az öttagú állandó tanácsok tanácsvezetői:

   Az 1. öttagú tanács vezetője: *dr. Sulyok Tamás* alkotmánybíró.

   A 2. öttagú tanács vezetője: *dr. Márki Zoltán* alkotmánybíró.

   A 3. öttagú tanács vezetője: *dr. Salamon László* alkotmánybíró.

2. E határozat a közzétételét követő napon lép hatályba. A tanácsvezetői megbízatás 2023. szeptember 30-ig tart.

3. Hatályát veszti az Alkotmánybíróság öttagú állandó tanácsainak számáról, összetételéről és a tanácsvezetők személyéről szóló 1005/2020. (IX. 22.) AB Tü. határozat módosításáról szóló 1006/2021. (IX. 15.) AB Tü. határozat.

4. Az Alkotmánybíróság e határozatát a jogalkotásról szóló 2010. évi CXXX. törvény 26. § (2) bekezdése alapján a Magyar Közlönyben közzé kell tenni.

Budapest, 2022. szeptember 20.

Dr. Sulyok Tamás s. k.,
az Alkotmánybíróság elnöke

Dr. Czine Ágnes s. k.,
alkotmánybíró

Dr. Dienes-Oehm Egon s. k.,
alkotmánybíró

Dr. Handó Tünde s. k.,
alkotmánybíró

Dr. Horváth Attila s. k.,
alkotmánybíró

Dr. Hörcherné dr. Marosi Ildikó s. k.,
alkotmánybíró

Dr. Sulyok Tamás s. k.,
az Alkotmánybíróság elnöke
az aláírásban akadályozott
dr. Juhász Imre
alkotmánybíró helyett

Dr. Juhász Miklós s. k.,
alkotmánybíró

Dr. Márki Zoltán s. k.,
alkotmánybíró

Dr. Sulyok Tamás s. k.,
az Alkotmánybíróság elnöke
az aláírásban akadályozott
dr. Pokol Béla
alkotmánybíró helyett

Dr. Salamon László s. k.,
alkotmánybíró

Dr. Szabó Marcel s. k.,
alkotmánybíró

Dr. Szalay Péter s. k.,
alkotmánybíró

Dr. Szívós Mária s. k.,
alkotmánybíró

Alkotmánybírósági ügyszám: XVIII-5/1974-1/2022.

VIII. A Kúria határozatai

A Kúria Önkormányzati Tanácsának Köf.5.011/2022/4. számú határozata

Az ügy száma: Köf.5.011/2022/4.
A tanács tagja: Dr. Balogh Zsolt a tanács elnöke, Dr. Varga Eszter előadó bíró, Dr. Horváth Tamás bíró, Dr. Patyi András bíró, Dr. Varga Zs. András bíró
Az indítványozó: Győr-Moson-Sopron Megyei Kormányhivatal (9021 Győr, Árpád út 32.)
Az indítványozó képviselője: Dr. Gyurita Rita kamarai jogtanácsos
Az érintett önkormányzat: Vámosszabadi Község Önkormányzata (9061 Vámosszabadi, Szabadi u. 57.)
Az érintett önkormányzat képviselője: ……. (cím, eljáró ügyvéd: …….)
Az ügy tárgya: önkormányzati rendelet más jogszabályba ütközésének vizsgálata

Rendelkező rész

A Kúria Önkormányzati Tanácsa

– megállapítja, hogy Vámosszabadi Község Önkormányzat Képviselő-testületének a Helyi Építési Szabályzatról szóló 16/2019. (XI. 30.) önkormányzati rendelete 1. § (2) bekezdése, a 2. §-a, a 11. § (24)–(26) bekezdései, a 13. § (7) bekezdés b) pontja, a 14. § (11) bekezdése, az 1–4. számú mellékleteket képező szabályozási tervlapok, valamint a 11. § (7) bekezdés b) pontjának hatályvesztéséről rendelkező 7/2022. (II. 18.) önkormányzati rendelet 4. §-a más jogszabályba ütközik, ezért e rendelkezéseket megsemmisíti;
– elrendeli határozatának közzétételét a Magyar Közlönyben;
– elrendeli, hogy határozatát – a kézbesítést követő nyolc napon belül – az önkormányzati rendelet kihirdetésével azonos módon az érintett önkormányzat is tegye közzé.

A határozat ellen jogorvoslatnak nincs helye.

Indokolás

Az indítvány alapjául szolgáló tényállás

[1] Vámosszabadi Község Önkormányzatának Képviselő-testülete a 7/2022. (II. 18.) önkormányzati rendelettel (a továbbiakban: Mód. R.) módosította a Helyi Építési Szabályzatról szóló 16/2019. (XI. 30.) önkormányzati rendeletet (a továbbiakban: HÉSZ). A Mód. R.-hez a Győr-Moson-Sopron Megyei Kormányhivatal állami főépítésze GY/15/3-23/2022. számon adott – tárgyalásos eljárásban – záró szakmai véleményt, amelyben a tervezett módosítások elfogadását nem támogatta.

[2] Az új beépítésre szánt területek kijelölésével kapcsolatban megállapította, hogy ilyen terület csak akkor jelölhető ki – az épített környezet alakításáról és védelméről szóló 1997. évi LXXVIII. törvény (a továbbiakban: Étv.) 7. § (1) bekezdésében foglalt célok megvalósulása érdekében, az Étv. 7. § (2) bekezdésében foglaltak figyelembevételével –, ha a használati célnak megfelelő terület már nem áll rendelkezésre a település közigazgatási területén. Márpedig az érintett önkormányzat közigazgatási területén nagy térmértékben megtalálható a tervezett rendeltetésnek (lakó és gazdasági) megfelelő beépítésre szánt területen beépítetlen lakó és gazdasági terület.

[3] Az egyes módosításokkal kapcsolatban – többek között – rögzítette, hogy az új beépítésre szánt terület a Győr-Révfalui vízbázis hidrogeológiai „A” és „B” védőterületét is érinti, a hidrogeológiai „A” védőterületen pedig tilos új parcellázás megvalósítása, továbbá a hidrogeológiai „B” védőterületen egyedi vizsgálat lefolytatása szükséges. Településképi szempontból a hatályos paraméterek tervezett módosítása szakmailag nem indokolt, mert a 12,5 méteres épületmagasság túlzó. A 14-es számú főúton tervezett csomópont kialakításához további vizsgálatok, egyeztetések lefolytatása és hatástanulmány készítése szükséges. Egyes mezőgazdasági általános

övezetbe sorolt ingatlanok biológiai aktivitás érték biztosítása érdekében történő természetközeli terület övezetbe való átsorolása jogszabálysértő, mert az érintett területek nem felelnek meg a természetközeli terület fogalmának.

[4] Az állami főépítész felhívta a figyelmet arra, hogy tárgyalásos eljárás során nincs lehetőség a településfejlesztési koncepcióról, az integrált településfejlesztési stratégiáról és a településrendezési eszközökről, valamint egyes településrendezési sajátos jogintézményekről szóló 314/2012. (XI. 8.) Korm. rendelet [a továbbiakban: 314/2012. (XI. 8.) Korm. rendelet] 40. § (7) bekezdésének (településrendezési eszköz jelentős átdolgozása és ismételt benyújtása) alkalmazására. Felhívta továbbá az érintett önkormányzat figyelmét arra is, hogy a településrendezési terv elfogadásakor a záró szakmai véleményt figyelembe kell venni, a véleményezési eljárás szabályainak megsértésével elfogadott önkormányzati rendelet jogszabálysértő.

[5] A Mód. R. a záró szakmai vélemény 2022. február 4-i kiadását követően, 2022. február 19. napján – további egyeztetés, a véleményeltérésről való indokolt döntés – hiányában lépett hatályba.

[6] Az indítványozó a fentieket követően törvényességi felhívással élt az érintett önkormányzat felé, megállapítva, hogy a képviselő-testület a Mód. R.-t és az annak mellékletét képező szabályozási tervlapokat az Étv. 8. § (2d) bekezdés megsértésével, azaz a záró szakmai vélemény figyelmen kívül hagyásával fogadta el.

[7] Az érintett önkormányzat a 96/2022. (V. 12.) KT határozatában a törvényességi felhívásban foglaltakkal nem értett egyet. Megállapította, hogy az állami főépítész úgy adta ki a záró szakmai véleményét, hogy az eltérő vélemények átvezetésének és újra benyújtásának lehetőségét megtagadta, és új eljárás megindítását írta elő; „önkényesen nyilvánított bizonyos pontokat nem támogathatónak egyes hatóságok jelenlévő képviselőinek más tartalmú nyilatkozata ellenében"; a hivatkozott jogszabályi rendelkezéseket tévesen idézte és abból téves következtetést vont le, az Étv. indokolásával ellentétes jogértelmezéssel élt; építési helyek törléséről a képviselő-testület nem döntött; új parcellázásról nincs szó és erre vonatkozó nyilatkozatot a vízügyi hatóság sem tett; a kormányhivatal földhivatalának kifogásai a záró szakmai véleményben nem szerepeltek; nem meglévő természetközeli terület átsorolása történt meg, hanem tervezett természetközeli terület feljelölése; a 4. módosítási pont esetében az útügyi hatóság nem tanulmányozta át a kiküldött anyagot, a 7. módosítási pontot pedig támogathatónak tartotta.

Az indítvány és az önkormányzat védirata

[8] Az indítványozó a fentieket követően kezdeményezte a Kúria Önkormányzati Tanácsánál a HÉSZ más jogszabályba ütközésének vizsgálatát azzal, hogy a Kúria Önkormányzati Tanácsa állapítsa meg, hogy az jogszabálysértő, mert a módosításokat a képviselő-testület a záró szakmai véleményben foglaltak figyelmen kívül hagyásával, a Vámosszabadi 76 és 79 hrsz.-ú ingatlanok tekintetében a véleményezési eljárás lefolytatása nélkül alkotta meg, megsértve ezzel az Étv. 8. § (2d) bekezdését. Erre tekintettel a HÉSZ mellékletét képező tervlapok és a HÉSZ 1. § (2) bekezdése, a 2. §-a, a 11. § (7) bekezdés b) pontja, a 11. § (24) bekezdése, a 11. § (25) bekezdése, a 11. § (26) bekezdése, a 13. § (7) bekezdés b) pontja, a 14. § (11) bekezdése jogszabálysértő, továbbá jogszabálysértő módon történt meg a 11. § (7) bekezdés b) pontjának a hatályon kívül helyezése. Indítványozta e rendelkezések megsemmisítését a közigazgatási perrendtartásról szóló 2017. évi I. törvény (a továbbiakban: Kp.) 146. § (1) bekezdés a) pontja alapján.

[9] Kifejtette, hogy a képviselő-testület a záró szakmai véleményben foglaltak figyelmen kívül hagyásával alkotta meg a Mód. R.-t, mellyel megsértette az Étv. 8. § (2d) bekezdését.

[10] A HÉSZ 1. mellékletét képező tervlapon jelölt, Vámosszabadi 76 és 79 hrsz.-ú ingatlanok tekintetében az építési helyet véleményezési eljárás lefolytatása nélkül törtölték, amely sérti az Étv. 8. § (2d) bekezdését.

[11] Arra is hivatkozott, hogy a Mód. R. lakó és gazdasági rendeltetésű új beépítésre szánt területeket jelölt ki. Az Országos Főépítész TKF-72/28/2022. számú véleményében az új beépítésre szánt területek kijelölését részben támogatta. A településrendezési eszköz módosításának 1., 5., és 9. számú módosítási pontjai (a HÉSZ 1. és 3. mellékletét képező szabályozási tervlapokon szereplő területek) tekintetében akként nyilatkozott, hogy az új beépítésre szánt területek kijelölését nem támogatja. Az állami főépítész a záró szakmai véleményben megállapította, hogy a település közigazgatási területén nagy térmértékben megtalálható a tervezett rendeltetésnek (lakó és gazdasági) megfelelő beépítésre szánt területen beépítetlen lakó és gazdasági terület, így – az Étv. 7. § (3) bekezdés e) pontjára figyelemmel – egyetlen módosítási pont tekintetében sem támogatta az új beépítésre szánt terület kijelölését.

[12] A Győr-Moson-Sopron Megyei Katasztrófavédelmi Főigazgatóság Igazgató-helyettesi Szervezet Területi Vízügyi Hatóságnak (a továbbiakban: Vízügyi Hatóság) a 35800/6619-1/2021. számú előzetes adatszolgáltatásában, a záró szakmai véleményében, illetve a tárgyalásról készült jegyzőkönyvben rögzített nyilatkozata szerint Vámosszabadi területe fokozottan és kiemelten érzékeny felszín alatti vízminőség védelmi területen lévő településnek

minősül a felszín alatti víz állapota szempontjából érzékeny területeken levő települések besorolásáról szóló 27/2004. (XII. 25.) KvVM rendelet melléklete alapján. A módosítási dokumentáció 1., 4. és 5. számú módosítási pontjával érintett területek (a HÉSZ 3. mellékletén található területek) a Győr-Révfalu vízbázis hidrogeológiai „A" védőterületén fekszenek. Az 1. és az 5. módosítási pont új beépítésre szánt területek kijelöléséről rendelkezik. A vízbázisok, a távlati vízbázisok, valamint az ivóvízellátást szolgáló vízilétesítmények védelméről szóló 123/1997. (VII. 18.) Korm. rendelet (a továbbiakban: Vízbázis rendelet) 5. számú melléklete, illetve a vízbázis kijelölő határozat alapján hidrogeológiai „A" védőterületen tilos új parcellázás megvalósítása. Erre tekintettel a Vízügyi Hatóság az 1. és 5. módosítási pontokat nem támogatta, a 4. módosítási pont tekintetében pedig rögzítette, hogy a tervezett tevékenységet a vízbázis hidrogeológiai „A" védőterületre vonatkozó előírások jelentősen befolyásolják, a tervezett módosítást kizárólag a Vízbázis rendelet előírásainak megfelelően lehet megvalósítani. A Vízügyi Hatóság megállapította továbbá, hogy a módosítási dokumentáció 2., 3., 6., 7. és 11. módosítási pontjaival érintett területek (a HÉSZ 2., 3. és 4. mellékletét képező szabályozási tervlapokon szabályozott területek) a Győr-Révfalu vízbázis hidrogeológiai „B" védőterületén fekszenek. A 2., 6. és 7. módosítási pontok esetében új parcellázás valósul meg. Mindezek alapján az érintett önkormányzat a Vízbázis rendeletbe és a vízbázis kijelölő határozatba ütköző módon, illetve egyedi vizsgálat lefolytatása nélkül módosította a HÉSZ 2., 3. és 4. mellékletét képező szabályozási tervlapokat. Erre tekintettel a HÉSZ 2., 3. és 4. mellékletét képező szabályozási tervlapok jogszabálysértőnek minősülnek.

[13] A Kormányhivatal Földhivatali Főosztálya (a továbbiakban: Földhivatali Főosztály) a termőföld védelméről szóló 2007. évi CXXIX. törvény (a továbbiakban: Tftv.) 6/B. § (2) bekezdése alapján kifogást emelt a módosítási dokumentáció 5. (HÉSZ 3. számú mellékletét képező szabályozási terven szereplő terület) és 7. pontjával szemben (a HÉSZ 2. mellékletét képező szabályozási terven szereplő területek), ugyanis az övezeti besorolásának megfelelő terület-felhasználásra kellő nagyságú térmértékben áll rendelkezésre terület a település már beépítésre kijelölt, de még fel nem használt területén is. A 6. módosítási pont (HÉSZ 2. számú mellékletét képező szabályozási terven szereplő terület) tekintetében úgyszintén új beépítésre szánt területet jelöltek ki a termőföld hátrányára, így ezen módosítási pont is beleütközik a Tftv. 6/B. § (2) bekezdésébe.

[14] A Kormányhivatal Környezetvédelmi, Természetvédelmi és Hulladékgazdálkodási Főosztálya (a továbbiakban: KTFH) GY/41/00158-7/2021. számú levele szerint a 11. számú módosítási ponttal érintett, a Vámosszabadi 0186/41, 0186/42, 0186/43, 0186/44, 0186/45, 0186/46, 0186/47, 0186/48, 0186/49, 0186/50, 0186/110, 0186/113 hrsz.-ú (a HÉSZ 4. mellékletét képező szabályozási tervlapon szereplő) Má (mezőgazdasági általános) övezetben szereplő ingatlanok biológiai aktivitás érték egyenleg biztosítása érdekében történő Tk (természetközeli terület) övezetbe való átsorolása jogszabálysértő, ugyanis az érintett területek nem felelnek meg az országos településrendezési és építési követelményekről szóló 253/1997. (XII. 20.) Korm. rendelet (a továbbiakban: OTÉK) 30/A. § (1) bekezdése szerinti természetközeli terület fogalmának. Ebből következően a HÉSZ 4. melléklete jogszabálysértő.

[15] A Kormányhivatal Közlekedési, Műszaki Engedélyezési, Mérésügyi és Fogyasztóvédelmi Főosztálya (a továbbiakban: Útügyi Hatóság), illetve a Magyar Közút Nonprofit Zrt. a módosítási dokumentáció 3., 4., 5., 6. és 7. pontjait (a HÉSZ 2. és 3. számú mellékletét képező szabályozási tervlapokon szereplő területek) a tervdokumentáció szerinti formájukban nem támogatták, azok tekintetében további vizsgálatok elvégzését, hatástanulmány készítését, illetve további egyeztetést tartottak szükségesnek a Magyar Közút Nonprofit Zrt.-vel. A HÉSZ 2. és 3. mellékletét az érintett önkormányzat a közúti közlekedésről szóló 1988. évi I. törvény (a továbbiakban: Kkt.) 39. §-ába és az e-ÚT 02.01.41 számú útügyi műszaki előírásába ütköző módon, közlekedési javaslat elkészítése és a közút kezelőjének hozzájárulása nélkül fogadta el.

[16] Az érintett önkormányzat a védiratában az indítvány elutasítását kérte.

[17] Hivatkozott a Magyarország helyi önkormányzatairól szóló 2011. évi CLXXXIX. törvény (a továbbiakban: Mötv.) 132. § (4) bekezdésére, és e körben arra, hogy az új beépítésre szánt területek kijelölésére vonatkozó döntését mérlegelési jogkörben hozta meg, melyre az indítványozó törvényességi felügyeleti jogköre nem terjed ki. Az Étv. használati cél fogalma továbbá nem feleltethető meg az OTÉK szerinti fogalomnak. Hangsúlyozta továbbá, hogy az indítványozó az Étv. 7. § (3) bekezdés e) pontját tévesen idézi.

[18] Hangsúlyozta, hogy a módosítással sem új parcellázás, sem üdülőterület vagy lakótelep kialakítása nem történt, így a hivatkozott jogszabályhelyek nem relevánsak. Egyébiránt a szabályozási tervlapon a területhasználat feltüntetése csak a lehetőségét teremti meg a terület hasznosításának, ezért a Vízbázis rendelet 5. melléklete nem alkalmazható a rendezési terv módosításban feltüntetett területhasználat feljelölése során.

[19] Kifogásolta, hogy a rendezési tervi módosítási eljárás során az ingatlanügyi hatóság egyetlen alkalommal sem határozta meg a törvényben előírt módon az adott földhasználati kategóriának megfelelő átlagos minőséget, ennek

hiányában álláspontja szerint az indítványozó erre vonatkozóan jogszerűen nem tehet megállapítást. A Tftv. 6/B. §-a továbbá szintén mérlegelési jogkört biztosít az önkormányzat számára.

[20] Előadta, hogy az OTÉK maga határozza meg a települési zöldinfrastruktúra fogalmát, amelyben a természetközeli terület, mint meglévő és tervezett elem szerepel. Ezért álláspontja szerint téves az a megállapítás, hogy a jelenleg szántó területre (amely a művelés felhagyásával a rendelkezésre álló szakértői anyag megállapítása alapján rövid időn belül természetközeli területté válhat) nem jelölhető fel tervezett természetközeli terület.

[21] Álláspontja szerint az indítványozó által a Magyar Közút Zrt.-nek és az útügyi hatóságnak tulajdonított nyilatkozatok nem hangoztak el. Közvetlen közúti csatlakozás létesítése (még csak feljelölése sem) a 14-es útra egyébként sem történt, így a Kkt. 39. §-ára való hivatkozás irreleváns.

[22] Végezetül előadta, hogy a Vámosszabadi 76 és 79 hrsz.-ú ingatlanok tekintetében építési helyekről nem döntött. A Vízügyi Hatóság megjelölt állásfoglalása álláspontja szerint az eljárásban nem szerepelt. A közútra vonatkozó egyeztetési kötelezettség pedig csak a tényleges területhasználat megindulása előtt áll fenn.

A Kúria Önkormányzati Tanácsa döntésének indokai

[23] Az indítvány megalapozott.

[24] A HÉSZ Mód. R.-rel érintett rendelkezései:

1. § (2) Jelen rendelet mellékletei:

a) 1. melléklet (továbbiakban szabályozási terv): Belterületi szabályozási tervlap – Észak: méretarány 1:2500, tervszám: SZT-2/M, munkaszám: 21092

b) 2. melléklet (továbbiakban szabályozási terv): 14 sz. út menti terület szabályozási tervlap: méretarány 1:2500, tervszám: SZT-3/M, munkaszám: 21092

c) 3. melléklet (továbbiakban szabályozási terv): Belterületi szabályozási tervlap – Dél: méretarány 1:2500, tervszám: SZT-4/M, munkaszám: 21092

d) 4. melléklet (továbbiakban szabályozási terv): Külterületi szabályozási tervlap: méretarány 1:10 000, tervszám: SZT-1/M, munkaszám: 21092

2. § (1) A szabályozási terv elemei kötelezők vagy irányadóak.

(2) Kötelező szabályozási elemek:

a) szabályozási vonal,

b) szabályozási szélesség,

c) építési övezet határa,

d) az övezeti jel,

e) védőtávolságok,

f) megszűnő telekhatár,

g) építési hely,

h) előkert vonala,

i) hosszú távú területbiztosítás: a területsáv a jövőbeni fejlesztésekhez szükséges terület elépítése ellen kerül jelölésre, építési tilalmat jelent az adott sávban,

j) építési vonal,

(3) Sajátos jogintézmények: a) beültetési kötelezettség.

(4) A kötelező szabályozási elemek módosítására a szabályozási terv módosítása vagy felülvizsgálata keretében kerülhet sor.

(5) Javasolt szabályozási elemek:

a) javasolt telekhatár,

b) javasolt megszüntetendő telekhatár.

(6) Más jogszabály által elrendelt szabályozási elemek:

a) műemlék,

b) műemléki környezet határa,

c) műemlék telke,

d) régészeti lelőhely,

e) fokozottan védett terület,

f) Natura 2000 terület,

g) védelemre javasolt helyi természeti értékek,

h) nemzeti ökológiai hálózat – magterület,

i) nemzeti ökológiai hálózat – ökológiai folyosó,
j) nemzeti ökológiai hálózat – pufferterület,
k) tájképvédelmi terület,
l) védőterület, védősáv.
(7) Tájékoztató egyéb elemek:
a) közigazgatási határ,
b) beépítésre szánt terület határa,
c) területi helyi védelem alatt álló érték,
d) egyedi helyi védelem alatt álló érték,
e) villamosenergia térségi elosztó távvezeték (400 kV feszültségszinttel),
f) térségi szénhidrogén vezeték,
g) kerékpárút (meglévő/tervezett),
h) tervezett gyalogos-, kerékpáros sétány,
i) vasút nyomvonal,
j) meglévő/tervezett híd,
k) szintbeni vasúti kereszteződés.
(8) A javasolt szabályozási elemek részletes szabályozási tervek alapján, illetve az utak keresztmetszeti elemeinek méretezésével pontosíthatók, illetve módosíthatók.
(9) A Szabályozási Terven szereplő övezeti jelek jelkulcsa:

terület rendeltetése	beépítés módja	legnagyobb beépítettség %	szintterület sűrűség
	legnagyobb épületmagasság (m)	legkisebb kialakítható telekterület (m²) legkisebb telekszélesség (m)	legkisebb zöldfelület (%)

11. § (24) A lakóterület fejlesztésre szánt 1200 m²-t elérő telkeken, illetve a lakóterület fejlesztési területeken a tömbfeltárások végén, a fordulóval határos telkeken, 1200 m² alatti telken kétlakásos lakóépület is elhelyezhető. Ezekben az esetekben az egyik rendeltetési egység alapterülete elérheti a másik rendeltetési egység 100%-át. Más területeken 1200 m² alatti telkeken kétlakásos épület ilyen módon történő elhelyezése nem megengedett.
11. § (25) A település közigazgatási területén minden egy lakó- és üdülőegység után 1 db gépjármű elhelyezését biztosítani kell saját telken belül. A gépjármű épületen kívüli elhelyezése esetén a gépjármű elhelyezésére szolgáló terület és annak megközelítését szolgáló közlekedési út nem számítható bele a zöldfelületbe. A gépjármű elhelyezésére szolgáló terület megközelítését úgy kell kialakítani, hogy minden egyes ilyen terület más, elhelyezett gépjárművektől nem akadályoztatva megközelíthető legyen. A gépjármű épületen kívüli elhelyezésére szolgáló terület minimális nagysága 1 gépjármű esetén 5 méterszer 5 méter. A közlekedési út szélessége minimum 2,5 méter. Ha az épületen belül kerül elhelyezésre a gépjármű, úgy annak megközelítésére szolgáló közlekedési út nem számítható bele a zöldfelületbe.
11. § (26) A vízbázis védőterülettel érintett ingatlanok hasznosítása kizárólag a kijelölő határozatban, valamint a vízbázisok védelméről szóló jogszabályban foglalt előírások betartásával lehetséges.
13. § (7) b) amennyiben a telek területe 800–1200 m² között van, akkor legfeljebb két rendeltetési egységet magában foglaló egy db épület helyezhető el, amelyből legalább az egyik lakás célú. Amennyiben mindkét rendeltetési egység lakáscélú, úgy az egyik rendeltetési egység hasznos alapterülete a másik rendeltetési egység hasznos alapterületének 50%-át nem haladhatja meg. Lakás nélkül önállóan is létesülhet egy, a HÉSZ által megengedett más rendeltetési egység.
14. § (11) A Vt1 övezetben a maximális lakásszám meghatározásánál minden lakásra legalább 120 m² telekterület jusson.

A Mód. R. 4. §-a szerint a HÉSZ 11. § (7) b) pontja hatályát veszti.

A Nemzeti Jogszabálytár alapján az érintett önkormányzat – a normakontroll eljárás folyamatban léte alatt – a HÉSZ szabályozási tervlapokat érintő 1. § (2) bekezdését a 15/2022. (VIII. 18.) önkormányzati rendeletével ismételten módosította a következők szerint:
(2) Jelen rendelet mellékletei:
a) 1. melléklet (továbbiakban szabályozási terv): Belterületi szabályozási tervlap – Észak: méretarány 1:2500, tervszám: SZT-2/M, munkaszám: 22082

b) 2. melléklet (továbbiakban szabályozási terv): 14 sz. út menti terület szabályozási tervlap: méretarány 1:2500, tervszám: SZT-3/M, munkaszám: 21092

c) 3. melléklet (továbbiakban szabályozási terv): Belterületi szabályozási tervlap – Dél: méretarány 1:2500, tervszám: SZT-4/M, munkaszám: 21092

d) 4. melléklet (továbbiakban szabályozási terv): Külterületi szabályozási tervlap: méretarány 1:10 000, tervszám: SZT-1/M, munkaszám: 22082

[25] A Kúria Önkormányzati Tanácsának a Köf.5031/2012/11. számú határozata óta követett gyakorlata szerint az önkormányzati rendeletek absztrakt törvényességi vizsgálata során (amilyen a kormányhivatali kezdeményezés is) az önkormányzati rendeletet (vizsgált rendelkezését) mindig a hatályos törvényekhez és a hatályos más jogszabályokhoz kell mérni. Az önkormányzati rendszer hatályos szabályainak a mindenkor hatályos törvényekkel és más jogszabályokkal kell összhangban állni. Ugyanakkor az önkormányzati rendeletet a megalkotásakor (és nem az elbíráláskor) hatályos magasabb jogszabályhoz kell méri bírói kezdeményezés esetén, vagy akkor, ha rendeletalkotási szabályok megsértése az ügy tárgya. A Kúria Önkormányzati Tanácsa a Köf.5013/2013/7. számú határozatában megállapította, hogy mivel (az ott elbírált ügyben) a kormányhivatal a HÉSZ eljárási jellegű törvényellenességét állította, ezért a HÉSZ megalkotásakor hatályos szabályok az irányadók. Az Önkormányzati Tanács ebben a döntésben rámutatott, hogy mivel az önkormányzati képviselő-testületen visszamenőlegesen csak a norma megalkotásakor hatályos eljárási szabályok tiszteletben tartása kérhető számon, ezért a Kúria Önkormányzati Tanácsa a törvényességi vizsgálatot nem az elbíráláskori, hanem az önkormányzati rendelet megalkotásakor hatályos jogszabályi kerethez viszonyította. A fentiekre tekintettel a Kúria jelen ügyben az Ör. törvényességét az elfogadása időszakában hatályban volt magasabb jogszabályokkal vetette egybe. (Köf.5027/2015/3.)

[26] Az Étv. irányadó 8. § (2d) bekezdése értelmében, a településrendezési terv elfogadásakor a (2) bekezdés szerinti kormányrendelet alapján záró szakmai vélemény kibocsátására jogosultnak a jogszabályi követelmények érvényesülését biztosító záró szakmai véleményét figyelembe kell venni. A záró szakmai vélemény megküldésére a (2) bekezdés szerinti kormányrendeletben megállapított határidő lejártát követő 5. napon a településrendezési terv elfogadható.

[27] A Kúria Önkormányzati Tanácsa megállapította, hogy az állami főépítész – az országos főépítész véleményét is magában foglaló – záró szakmai véleményében a helyi építési szabályzat tervezett módosításához nem járult hozzá. Az egyes módosítási pontoknál – a fent írtak szerint – részletesen kifejtette, hogy a helyi építési szabályzat tervezett módosítása további egyeztetéseket, hatástanulmányok elkészítését igényli.

[28] A Kúria Önkormányzati Tanácsa megállapította, hogy az érintett önkormányzat a záró szakvéleményben foglalt egyeztetéseket, illetve további véleményezési eljárást nem folytatott le, hatástanulmányokat nem készített, a Vámosszabadi 76 és 79 hrsz.-ú ingatlanokra pedig a véleményezési eljárás nem terjedt ki. Utóbb a tervlapokat – a normakontroll eljárás alatt – az érintett önkormányzat ismételten módosította, ez azonban a záró szakmai vélemény teljes figyelmen kívül hagyására vonatkozó megállapításra nincs kihatással.

[29] A Kúria többször vizsgálta már a helyi építési szabályzat megalkotásához kapcsolódó speciális eljárási szabályok betartását. A Köf.5055/2013/9. számú határozatában megállapította, hogy az érdekelt államigazgatási szervekkel való egyeztetés kötelezettsége és a lakosság bevonása az eljárásba olyan garanciális jellegű eljárási követelményeket jelent, amelyeket a jogi szabályozás nem ír elő más önkormányzati rendelet megalkotása során.

[30] A Kúria Önkormányzati Tanácsának következetes gyakorlata szerint, a normakontroll feladatokat ellátó bírói testületek (Alkotmánybíróság, Kúria) gyakorlata szerint a jogszabályalkotás – így az önkormányzati rendeletek megalkotásának is – elengedhetetlen feltétele az eljárási szabályok betartása. Csak a formalizált eljárás szabályainak a betartásával keletkezhet érvényes jogszabály [11/1992. (III. 5.) AB határozat, ABH 1992, 85.; megerősítve az Alkotmánybíróság Alaptörvényhez fűződő gyakorlatában pl. 3001/2019. (I. 7.) AB határozat]. Ha a jogalkotás során a jogalkotási eljárás garanciális szabályai sérülnek, akkor ez az adott jogszabály közjogi érvénytelenségét vonja maga után [29/1997. (IV. 29.) AB határozat, ABH 1997, 122.; megerősítve pl. 3001/2019. (I. 7.) AB határozat]. A fentiekkel összhangban a Kúria több határozatában – így a Köf.5045/2012/5. számú, a Köf.5027/2015/3. számú határozatban – kifejtette, hogy az önkormányzati rendeletalkotás garanciális szabályait törvények tartalmazzák, de adott esetben garanciális rendelkezéseket tartalmazhat az adott önkormányzat által saját maga eljárására nézve – a törvény keretei között – meghatározott helyi szabályozás is. Az eljárási szabályok betartása és az eljárási garanciák érvényesülése a rendeletalkotási eljárás kiszámíthatóságának, ésszerű rendben történő lefolytatásának is lényeges feltétele.

[31] A Kúria Önkormányzati Tanácsa megállapította, hogy az Étv. 8. § (2d) bekezdésének kógens rendelkezése nem teszi lehetővé, hogy az érintett önkormányzat az állami főépítész véleményét negligálja, és kvázi záró szakmai vélemény – felhasználása és figyelembevétele, a véleményeltérés esetére a 314/2012. (XI. 8.) Korm. rendelet szerinti eljárásrend követése – nélkül fogadja el a helyi építési szabályzatának módosítását.

[32] Mivel a Kúria Önkormányzati Tanácsa megállapította, hogy a Mód. R. által megállapított (a Mód. R. 10. §-a által) a HÉSZ-be beépült szabályok az Étv. 8. § (2d) pontjába ütköznek – a rendelet megalkotásához nélkülözhetetlen garanciális szabályok figyelmen kívül hagyása miatt –, az Önkormányzati Tanács már nem foglalkozott az indítványozó által külön-külön is jelölt jogszabálysértésekkel. A külön-külön jogszabálysértések azért nem képezték a vizsgálat tárgyát, mert az indítvány ezen (III.) része az Állami Főépítészi Iroda záró szakmai véleményében kifejtettek alapján került megfogalmazásra. Erre tekintettel hangsúlyozandó, hogy a normakontroll eljárás nem az állami főépítész záró szakmai véleményének megalapozottsága, hanem az önkormányzati rendelet más jogszabályba ütközése tárgyában folyik, így jelen ügyben az Étv. 8. § (2d) pontján túli vizsgálat szétfeszítené a normakontroll eljárás kereteit is.

[33] A fentiekre tekintettel a Kúria Önkormányzati Tanácsa a Kp. 146. § (1) bekezdés a) pontja alapján a rendelkező rész szerint határozott.

[34] A Kp. 146. § (3) bekezdése értelmében, a megsemmisített önkormányzati rendelet vagy annak rendelkezése a bíróság határozatának a hivatalos lapban való közzétételét követő napon hatályát veszti, és e naptól nem alkalmazható.

A döntés elvi tartalma

[35] A településrendezési terv elfogadásakor a jogszabályi követelmények érvényesülését biztosító záró szakmai véleményt figyelembe kell venni. A záró szakmai vélemény figyelmen kívül hagyása az így elfogadott építési szabályzat törvényellenességét eredményezi, ami az Önkormányzati Tanács előtti eljárásban a rendelet megsemmisítésével jár.

Záró rész

[36] A Kúria Önkormányzati Tanácsa az indítványt a Kp. 141. § (2) bekezdése szerint tárgyaláson kívül bírálta el.

[37] A Magyar Közlönyben történő közzététel a Kp. 146. § (2) bekezdésén, a helyben történő közzététel a Kp. 142. § (3) bekezdésén alapul.

[38] Jelen eljárásban a Kp. 141. § (4) bekezdése alapján a feleket teljes költségmentesség illeti meg és saját költségeiket maguk viselik.

[39] A határozat elleni jogorvoslatot a Kp. 116. § d) pontja és a 146. § (5) bekezdése zárja ki.

Budapest, 2022. szeptember 20.

Dr. Balogh Zsolt sk. a tanács elnöke

Dr. Varga Eszter sk. előadó bíró

Dr. Horváth Tamás sk. bíró

Dr. Patyi András sk. bíró

Dr. Varga Zs. András sk. bíró

IX. Határozatok Tára

A köztársasági elnök 273/2022. (IX. 22.) KE határozata rendkívüli és meghatalmazott nagykövet megbízásáról

Az Alaptörvény 9. cikk (4) bekezdés b) pontja alapján – a külgazdasági és külügyminiszter előterjesztésére – *Fodor Barnabás* rendkívüli és meghatalmazott nagykövetet megbízom Magyarország maszkati nagykövetségének a vezetésével.

Budapest, 2021. június 24.

Áder János s. k.,
köztársasági elnök

Ellenjegyzem:

Budapest, 2021. június 29.

Szijjártó Péter s. k.,
külgazdasági és külügyminiszter

KEH ügyszám: KEH/02856-2/2021.

A köztársasági elnök 274/2022. (IX. 22.) KE határozata rendkívüli és meghatalmazott nagykövet kinevezéséről és megbízásáról

Az Alaptörvény 9. cikk (4) bekezdés b) pontja alapján – a külgazdasági és külügyminiszter előterjesztésére – *Torma Tamás József*et kinevezem rendkívüli és meghatalmazott nagykövetté, és megbízom Magyarország bakui nagykövetségének a vezetésével.

Budapest, 2021. október 8.

Áder János s. k.,
köztársasági elnök

Ellenjegyzem:

Budapest, 2021. október 18.

Szijjártó Péter s. k.,
külgazdasági és külügyminiszter

KEH ügyszám: KEH/04357-2/2021.

A köztársasági elnök 275/2022. (IX. 22.) KE határozata rendkívüli és meghatalmazott nagykövet megbízásáról

Az Alaptörvény 9. cikk (4) bekezdés b) pontja alapján – a külgazdasági és külügyminiszter előterjesztésére – *Klein András* rendkívüli és meghatalmazott nagykövetet megbízom Magyarország szkopjei nagykövetségének a vezetésével.

Budapest, 2021. október 8.

Áder János s. k.,
köztársasági elnök

Ellenjegyzem:

Budapest, 2021. október 18.

Szijjártó Péter s. k.,
külgazdasági és külügyminiszter

KEH ügyszám: KEH/04364-2/2021.

A köztársasági elnök 276/2022. (IX. 22.) KE határozata rendkívüli és meghatalmazott nagykövet megbízásáról

Az Alaptörvény 9. cikk (4) bekezdés b) pontja alapján – a külgazdasági és külügyminiszter előterjesztésére – *dr. Szerdahelyi István* rendkívüli és meghatalmazott nagykövetet megbízom Magyarország szöuli nagykövetségének a vezetésével, valamint Magyarországnak a Koreai Népi Demokratikus Köztársaságban való képviseletével.

Budapest, 2021. október 8.

Áder János s. k.,
köztársasági elnök

Ellenjegyzem:

Budapest, 2021. október 18.

Szijjártó Péter s. k.,
külgazdasági és külügyminiszter

KEH ügyszám: KEH/04367-2/2021.

A köztársasági elnök 277/2022. (IX. 22.) KE határozata rendkívüli és meghatalmazott nagykövet megbízásáról

Az Alaptörvény 9. cikk (4) bekezdés b) pontja alapján – a külgazdasági és külügyminiszter előterjesztésére – *Mile Lajos* rendkívüli és meghatalmazott nagykövetet megbízom Magyarország tuniszi nagykövetségének a vezetésével.

Budapest, 2021. október 8.

Áder János s. k.,
köztársasági elnök

Ellenjegyzem:

Budapest, 2021. október 18.

Szijjártó Péter s. k.,
külgazdasági és külügyminiszter

KEH ügyszám: KEH/04369-2/2021.

A köztársasági elnök 278/2022. (IX. 22.) KE határozata rendkívüli és meghatalmazott nagykövet kinevezéséről és megbízásáról

Az Alaptörvény 9. cikk (4) bekezdés b) pontja alapján – a külgazdasági és külügyminiszter előterjesztésére – *dr. Baloghdi Tibort* kinevezem rendkívüli és meghatalmazott nagykövetté, és megbízom Magyarország hanoi nagykövetségének a vezetésével, valamint Magyarországnak a Kambodzsai Királyságban való képviseletével.

Budapest, 2021. október 12.

Áder János s. k.,
köztársasági elnök

Ellenjegyzem:

Budapest, 2021. október 18.

Szijjártó Péter s. k.,
külgazdasági és külügyminiszter

KEH ügyszám: KEH/04359-2/2021.

A köztársasági elnök 279/2022. (IX. 22.) KE határozata rendkívüli és meghatalmazott nagykövet kinevezéséről és megbízásáról

Az Alaptörvény 9. cikk (4) bekezdés b) pontja alapján – a külgazdasági és külügyminiszter előterjesztésére – *Csenger-Zalán Zsoltot* kinevezem rendkívüli és meghatalmazott nagykövetté, és megbízom Magyarország canberrai nagykövetségének a vezetésével, valamint Magyarországnak a Pápua Új-Guinea Független Államban, a Salamon-szigeteken és a Vanuatui Köztársaságban való képviseletével.

Budapest, 2021. október 12.

Áder János s. k.,
köztársasági elnök

Ellenjegyzem:

Budapest, 2021. október 18.

Szijjártó Péter s. k.,
külgazdasági és külügyminiszter

KEH ügyszám: KEH/04511-2/2021.

A köztársasági elnök 280/2022. (IX. 22.) KE határozata rendkívüli és meghatalmazott nagykövet megbízásáról

Az Alaptörvény 9. cikk (4) bekezdés b) pontja alapján – a külgazdasági és külügyminiszter előterjesztésére – *dr. Baranyi András* rendkívüli és meghatalmazott nagykövetet megbízom Magyarország prágai nagykövetségének a vezetésével.

Budapest, 2021. november 24.

Áder János s. k.,
köztársasági elnök

Ellenjegyzem:

Budapest, 2021. november 29.

Szijjártó Péter s. k.,
külgazdasági és külügyminiszter

KEH ügyszám: KEH/05195-2/2021.

A köztársasági elnök 281/2022. (IX. 22.) KE határozata rendkívüli és meghatalmazott nagykövet külképviselet-vezetői megbízás alóli felmentéséről

Az Alaptörvény 9. cikk (4) bekezdés b) pontja alapján – a külgazdasági és külügyminiszter előterjesztésére – *Forrai Kristóf János* rendkívüli és meghatalmazott nagykövetet – érdemei elismerése mellett – felmentem Magyarország tallinni nagykövetségének a vezetésére kapott megbízása alól.

Budapest, 2022. augusztus 1.

Novák Katalin s. k.,
köztársasági elnök

Ellenjegyzem:

Budapest, 2022. augusztus 31.

Szijjártó Péter s. k.,
külgazdasági és külügyminiszter

KEH ügyszám: KEH/04582-2/2022.

A köztársasági elnök 282/2022. (IX. 22.) KE határozata állampolgárság visszavonással történő megszüntetéséről

Az Alaptörvény 9. cikk (4) bekezdés i) pontja, valamint a magyar állampolgárságról szóló 1993. évi LV. törvény 9. §-a alapján – a Miniszterelnökséget vezető miniszter TKF-1/1255/3/2022. számú előterjesztésére – *Rohmanyuk Olekszander* (névmódosítás előtti neve: Rohmanyuk Olekszander Jurijovics; születési hely: Ungvár, Szovjetunió; születési idő: 1990. szeptember 21.) magyar állampolgárságát visszavonom.

Budapest, 2022. augusztus 17.

Novák Katalin s. k.,
köztársasági elnök

Ellenjegyzem:

Budapest, 2022. augusztus 22.

Dr. Gulyás Gergely s. k.,
Miniszterelnökséget vezető miniszter

KEH ügyszám: KEH/04309-3/2022.

A köztársasági elnök 283/2022. (IX. 22.) KE határozata állampolgárság visszavonással történő megszüntetéséről

Az Alaptörvény 9. cikk (4) bekezdés i) pontja, valamint a magyar állampolgárságról szóló 1993. évi LV. törvény 9. §-a alapján – a Miniszterelnökséget vezető miniszter TKF-1/1235/3/2022. számú előterjesztésére – *Mokra Katalin* (névmódosítás előtti neve: Mokra Katerina Andrijivna; születési hely: Zbarazs, Szovjetunió; születési idő: 1990. január 21.) magyar állampolgárságát visszavonom.

Budapest, 2022. augusztus 17.

Novák Katalin s. k.,
köztársasági elnök

Ellenjegyzem:

Budapest, 2022. augusztus 22.

Dr. Gulyás Gergely s. k.,
Miniszterelnökséget vezető miniszter

KEH ügyszám: KEH/04310-3/2022.

A köztársasági elnök 284/2022. (IX. 22.) KE határozata állampolgárság visszavonással történő megszüntetéséről

Az Alaptörvény 9. cikk (4) bekezdés i) pontja, valamint a magyar állampolgárságról szóló 1993. évi LV. törvény 9. §-a alapján – a Miniszterelnökséget vezető miniszter TKF-1/1325/3/2022. számú előterjesztésére –

Skirko Marjan (névmódosítás előtti neve: Skirko Marjan Mikolajovics; születési hely: Zsuravne, Szovjetunió; születési idő: 1982. június 13.),
Skirko Márija, született: Romanyuk Márija (névmódostás előtti neve: Skirko Márija Iványivna, született: Romanyuk Márija Iványivna; születési hely: Kaminna, Szovjetunió; születési idő: 1984. január 10.),
Skirko Alexander (névmódosítás előtti neve: Shkirko Alexander; születési hely: Chelsea, Nagy-Britannia; születési idő: 2009. december 30.) és
Skirko Vitalij (névmódosítás előtti neve: Skirko Vitalij Marjanovics; születési hely: Kaminne, Ukrajna; születési idő: 2011. február 20.)

magyar állampolgárságát visszavonom.

Budapest, 2022. szeptember 2.

Novák Katalin s. k.,
köztársasági elnök

Ellenjegyzem:

Budapest, 2022. szeptember 5.

Dr. Gulyás Gergely s. k.,
Miniszterelnökséget vezető miniszter

KEH ügyszám: KEH/4593-3/2022.

A miniszterelnök 78/2022. (IX. 22.) ME határozata a Magyarország Kormánya és a Bangladesi Népi Köztársaság Kormánya közötti gazdasági együttműködési megállapodás szövegének végleges megállapítására adott felhatalmazásról

A nemzetközi szerződésekkel kapcsolatos eljárásról szóló 2005. évi L. törvény 5. § (2) bekezdése szerinti hatáskörömben eljárva, a külgazdasági és külügyminiszter és az igazságügyi miniszter előterjesztése alapján

1. felhatalmazom a külgazdasági és külügyminisztert vagy az általa kijelölt személyt a Magyarország Kormánya és a Bangladesi Népi Köztársaság Kormánya közötti gazdasági együttműködési megállapodás (a továbbiakban: Megállapodás) – a jóváhagyás fenntartásával történő – végleges megállapítására;
2. felhívom a külgazdasági és külügyminisztert, hogy a Megállapodás szövegének végleges megállapításához szükséges meghatalmazási okiratot adja ki;
3. felhívom a külgazdasági és külügyminisztert és az igazságügyi minisztert, hogy a Megállapodás kihirdetéséről szóló kormányrendelet tervezetét a Megállapodás szövegének végleges megállapítását követően haladéktalanul terjesszék a Kormány elé.

Orbán Viktor s. k.,
miniszterelnök

A miniszterelnök 79/2022. (IX. 22.) ME határozata az Országos Statisztikai Tanács tagjainak felmentéséről és új tagjainak megbízásáról

A hivatalos statisztikáról szóló 2016. évi CLV. törvény 21. § (6) bekezdésében foglalt jogkörömben eljárva – a Központi Statisztikai Hivatal elnökének javaslatára –

dr. Dargay Esztert, a Belügyminisztérium jelöltjét,
Győri Péter Pált, a Honvédelmi Minisztérium jelöltjét,
Joó Istvánt, a Külgazdasági és Külügyminisztérium jelöltjét,
dr. Mázi Andrást, az Igazságügyi Minisztérium jelöltjét,
dr. Mernyei Ákos Pétert, a Miniszterelnökség jelöltjét és
dr. Sölch Gellért Boldizsárt, az Emberi Erőforrások Minisztériuma jelöltjét

az Országos Statisztikai Tanács tagsági teendőinek ellátása alól – a kijelölés visszavonása miatt – felmentem, egyidejűleg

Bihari Katalint, a Külgazdasági és Külügyminisztérium jelöltjét és
Kurtán Krisztinát, a Honvédelmi Minisztérium jelöltjét

– a 2022. szeptember 15-étől 2023. április 30-áig terjedő időtartamra –

dr. Csepeti Ádámot, a Miniszterelnökség jelöltjét,
dr. Répássy Róbertet, az Igazságügyi Minisztérium jelöltjét és
dr. Sölch Gellért Boldizsárt, a Belügyminisztérium jelöltjét

– a 2022. szeptember 15-étől 2024. július 31-éig terjedő időtartamra –

dr. Vitályos Esztert, a Kulturális és Innovációs Minisztérium jelöltjét és
Zandler Katalint, az Építési és Beruházási Minisztérium jelöltjét

– a 2022. szeptember 15-étől 2025. szeptember 14-éig terjedő időtartamra –

az Országos Statisztikai Tanács tagsági teendőinek ellátásával megbízom, továbbá

a hivatalos statisztikáról szóló 2016. évi CLV. törvény 21. § (6) bekezdésében biztosított jogkörömben eljárva, valamint a Kormány tagjainak feladat- és hatásköréről szóló 182/2022. (V. 24.) Korm. rendelet 194. § (1) bekezdés a) pontjában foglaltakra tekintettel az Országos Statisztikai Tanács tagjainak megbízásáról szóló 36/2021. (VI. 25.) ME határozatot – 2022. május 25-ei hatállyal – akként módosítom, hogy a határozatban *dr. Solymár Károly Balázs* tekintetében az „Innovációs és Technológiai Minisztérium" szövegrész helyébe a „Technológiai és Ipari Minisztérium" szöveg lép.

Orbán Viktor s. k.,
miniszterelnök

A Magyar Közlönyt az Igazságügyi Minisztérium szerkeszti.
A szerkesztésért felelős: dr. Salgó László Péter.
A szerkesztőség címe: 1051 Budapest, Nádor utca 22.
A Magyar Közlöny hiteles tartalma elektronikus dokumentumként a http://www.magyarkozlony.hu honlapon érhető el.