MAGYAR KÖZLÖNY

6. szám

MAGYARORSZÁG HIVATALOS LAPJA

2014. január 20., hétfő

Tartalomjegyzék

8/2014. (I. 20.) Korm. rendelet	Az egyrészről az Európai Unió és tagállamai, másrészről a Svájci Államszövetség között az európai műholdas navigációs programokról szóló együttműködési megállapodás kihirdetéséről	514
9/2014. (I. 20.) Korm. rendelet	A villamos energiáról szóló 2007. évi LXXXVI. törvény egyes rendelkezéseinek végrehajtásáról szóló 273/2007. (X. 19.) Korm. rendelet módosításáról	523
10/2014. (I. 20.) Korm. rendelet	A Környezet és Energia Operatív Program „Vizeink jó kezelése" című prioritása keretében megvalósuló beruházásokkal összefüggő közigazgatási hatósági ügyek kiemelt jelentőségű üggyé nyilvánításáról	523
4/2014. (I. 20.) EMMI rendelet	Egyes egészségbiztosítási tárgyú miniszteri rendeletek módosításáról	529
1013/2014. (I. 20.) Korm. határozat	Az Észak-Magyarországi Operatív Program 2011–2013. évekre szóló akciótervében nevesített, turizmusfejlesztési témájú kiemelt projekt akciótervi nevesítésének visszavonásáról és az Észak-Alföldi Operatív Program 2011–2013. évekre szóló akciótervében nevesített turizmusfejlesztési témájú kiemelt projekt támogatási szerződésének módosításáról	679
1014/2014. (I. 20.) Korm. határozat	A KÖZOP-3.5.0-09-11-2012-0027 azonosító számú [„M4 gyorsforgalmi út Abony–Fegyvernek szakasz (96+055–125+000 kmsz.) új Tisza híddal" című] projekt kapcsán felmerült régészeti többletköltségek finanszírozásáról	682
1015/2014. (I. 20.) Korm. határozat	A KÖZOP-3.5.0-09-11-2011-0001 azonosító számú („M44 autóút építése Kecskemét–Békéscsaba-nyugat csomópontok között" című) projekt kapcsán felmerült régészeti költségek finanszírozásáról	682
1016/2014. (I. 20.) Korm. határozat	A KMOP-4.6.1/D-13-2013-0001 azonosító számú („Intézményi informatikai infrastruktúra fejlesztés a közoktatásban" című) projekt akciótervi nevesítéséről	683
1017/2014. (I. 20.) Korm. határozat	Az NYDOP-5.3.1/C-13-2013-0001 azonosító számú („A német nyelvű és német nemzetiségi nevelés-oktatás infrastrukturális kapacitásának bővítése Győrben" című) projekt akciótervi nevesítéséről és támogatásának jóváhagyásáról	685
1018/2014. (I. 20.) Korm. határozat	A DAOP-5.2.1/D-2008-0002 azonosító számú („Komplex belvízrendezési program megvalósítása a belterületen és a csatlakozó társulati csatornán I. ütem" című) kiemelt projekt támogatásának növeléséről és a Dél-Alföldi Operatív Program 2011–2013. évekre szóló akcióterve 5. prioritásának módosításáról	687
5/2014. (I. 20.) ME határozat	Helyettes államtitkár kinevezéséről	690

A DOKUMENTUM ELEKTRONIKUSAN HITELESÍTETT

A HITELESSÉG ELLENŐRZÉSÉHEZ KATTINTSON IDE

hitelesítő rendszer: NETLOCK PDFSIGNO | www.netlock.hu

III. Kormányrendeletek

A Kormány 8/2014. (I. 20.) Korm. rendelete az egyrészről az Európai Unió és tagállamai, másrészről a Svájci Államszövetség között az európai műholdas navigációs programokról szóló együttműködési megállapodás kihirdetéséről

1. § A Kormány e rendelettel felhatalmazást ad az egyrészről az Európai Unió és tagállamai, másrészről a Svájci Államszövetség között az európai műholdas navigációs programokról szóló együttműködési megállapodás (a továbbiakban: megállapodás) kötelező hatályának elismerésére.

2. § A Kormány a megállapodást e rendelettel kihirdeti.

3. § A megállapodás hiteles magyar nyelvű szövege a következő:

„AZ EURÓPAI UNIÓ,
valamint
A BELGA KIRÁLYSÁG,
A BOLGÁR KÖZTÁRSASÁG,
A CSEH KÖZTÁRSASÁG,
A DÁN KIRÁLYSÁG,
A NÉMETORSZÁGI SZÖVETSÉGI KÖZTÁRSASÁG,
AZ ÉSZT KÖZTÁRSASÁG,
ÍRORSZÁG,
A GÖRÖG KÖZTÁRSASÁG,
A SPANYOL KIRÁLYSÁG,
A FRANCIA KÖZTÁRSASÁG,
A HORVÁT KÖZTÁRSASÁG,
AZ OLASZ KÖZTÁRSASÁG,
A CIPRUSI KÖZTÁRSASÁG,
A LETT KÖZTÁRSASÁG,
A LITVÁN KÖZTÁRSASÁG,
A LUXEMBURGI NAGYHERCEGSÉG,
MAGYARORSZÁG,
A MÁLTAI KÖZTÁRSASÁG,
A HOLLAND KIRÁLYSÁG,
AZ OSZTRÁK KÖZTÁRSASÁG,
A LENGYEL KÖZTÁRSASÁG,
A PORTUGÁL KÖZTÁRSASÁG,
ROMÁNIA,
A SZLOVÉN KÖZTÁRSASÁG,
A SZLOVÁK KÖZTÁRSASÁG,
A FINN KÖZTÁRSASÁG,
A SVÉD KIRÁLYSÁG,
NAGY-BRITANNIA ÉS ÉSZAK-ÍRORSZÁG EGYESÜLT KIRÁLYSÁGA,
egyrészről az Európai Unióról szóló szerződés és az Európai Unió működéséről szóló szerződés szerződő felei (a továbbiakban: tagállamok),
valamint
másrészről a SVÁJCI ÁLLAMSZÖVETSÉG, (a továbbiakban: Svájc),
(a továbbiakban: fél vagy felek),

FIGYELEMBE VÉVE egy globális navigációs műholdrendszer (a továbbiakban: GNSS) kifejezetten polgári célokra történő fejlesztésében rejlő közös érdekeket,
FELISMERVE az európai GNSS-programok jelentőségét az európai uniós és a svájci navigációs és információs infrastruktúrához való hozzájárulás terén,
FIGYELEMBE VÉVE az Európai Unióban, Svájcban és a világ más területein a GNSS-alkalmazások egyre fokozódó elterjedését,
FIGYELEMBE VÉVE az Európai Unió, annak tagállamai és Svájc között a műholdas navigáció terén megvalósuló hosszú távú együttműködésben rejlő közös érdekeket,
FELISMERVE Svájc jelentős szerepvállalását a Galileo és az EGNOS programokban azok meghatározási szakasza óta,
FIGYELEMBE VÉVE az Űrtanács állásfoglalásait, különösen a 2007. május 22-én elfogadott „Európai űrpolitika", valamint a 2008. szeptember 29-én elfogadott „Az európai űrpolitika előmozdítása" című állásfoglalásokat, amelyek az Európai Uniót, az Európai Űrügynökséget (a továbbiakban: ESA) és ezek tagállamait, illetve tagjait az európai űrpolitika kulcsfontosságú szereplőinek tekintik, valamint a 2010. november 25-én elfogadott, „Globális kihívások: az európai űrrendszerek maradéktalan kihasználása" című állásfoglalást, amelyben az Űrtanács felkéri az Európai Bizottságot és az ESA-t, hogy segítse elő azon tagállamoknak, illetve tagoknak az együttműködési programok valamennyi szakaszában való részvételét, amelyek nem tagjai egyúttal az Európai Uniónak és az ESA-nak,
FIGYELEMBE VÉVE a 2011. április 4-i, „Az Európai Uniónak a polgárok szolgálatában álló űrstratégiája felé" című bizottsági közleményt,
AZZAL AZ ÓHAJJAL, hogy az európai GNSS-programok valamennyi vonatkozásában hivatalosan is együttműködést alakítsanak ki,
FELISMERVE Svájcnak az EGNOS és a Galileo által nyújtott valamennyi GNSS-szolgáltatás iránti érdeklődését, a kormányzati ellenőrzésű szolgáltatást (a továbbiakban: PRS) is ideértve,
FIGYELEMBE VÉVE az egyrészről az Európai Közösség és az Európai Atomenergia-közösség, másrészről a Svájci Államszövetség közötti tudományos és technológiai együttműködésről szóló 2007. június 25-ei megállapodást,
SZEM ELŐTT TARTVA az Európai Unió és a Svájci Államszövetség közötti, a minősített adatok megosztására vonatkozó biztonsági eljárásokról szóló, 2008. április 28-i megállapodást (a továbbiakban: biztonsági megállapodás),
FIGYELEMBE VÉVE azokat az előnyöket, amelyeket az európai GNSS és szolgáltatásainak a felek területén biztosított egyenértékű védelme jelentene,
ELISMERVE a nemzetközi jog alapján a felekre háruló kötelezettségeket, különösen Svájcnak az állandó semleges státuszából fakadó kötelezettségeit,
TUDATÁBAN ANNAK, hogy az európai műholdas navigációs programok (EGNOS és Galileo) végrehajtásának folytatásáról szóló, 2008. július 9-i 683/2008/EK európai parlamenti és tanácsi rendelet[1] megállapítja, hogy az említett rendeletben meghatározott európai GNSS-programok keretében létrehozott vagy kifejlesztett tárgyi eszközök és immateriális javak összességének az Európai Közösség tulajdonát kell képeznie,
FIGYELEMBE VÉVE az Európai GNSS Ügynökség létrehozásáról szóló, 2010. szeptember 22-i európai parlamenti és tanácsi 912/2010/EU rendeletet[2],
FIGYELEMBE VÉVE a Galileo program keretében megvalósuló globális navigációs műholdrendszer nyújtotta kormányzati ellenőrzésű szolgáltatáshoz való hozzáférés szabályairól szóló, 2011. október 25-i 1104/2011/EU európai parlamenti és tanácsi határozatot[3],
A KÖVETKEZŐKBEN ÁLLAPODTAK MEG:

I. RÉSZ
ÁLTALÁNOS RENDELKEZÉSEK

1. CIKK
Cél

(1) E megállapodás célja, hogy a polgári irányítás alatt álló műholdas navigáció terén ösztönözze, elősegítse és erősítse a felek közötti hosszú távú együttműködést, különösen Svájcnak az európai GNSS-programokban való részvétele révén.

(2) Svájc programokban való részvételének formájáról és feltételeiről e megállapodás rendelkezik.

[1] HLEU L 196., 2008.7.24., 1. o.
[2] HLEU L 276., 2010.10.20., 11. o.
[3] HLEU L 287., 2011.11.4., 1. o.

2. CIKK

Fogalommeghatározások

E megállapodás alkalmazásában:

1. „európai globális navigációs műholdrendszerek” (európai GNSS): a Galileo-program és az európai geostacionárius navigációs átfedési szolgáltatás (EGNOS) keretében létesített rendszerek;
2. „teljesítménynövelés”: regionális vagy helyi mechanizmusok, mint például az EGNOS, amelyek a globális GNSS felhasználói számára fokozottabb teljesítményt, így nagyobb pontosságot, hozzáférhetőséget, integritást és megbízhatóságot tesznek lehetővé;
3. „Galileo”: polgári irányítás alatt álló, önálló európai globális műholdas navigációs és időmérő rendszer, amelyet az Európai Unió, az ESA és azok tagállamai, illetve tagjai GNSS-szolgáltatások nyújtására terveztek és dolgoztak ki. A Galileo üzemeltetése magánfélre is átruházható. A Galileo nyílt hozzáférésű, kereskedelmi célú, életbiztonsági, felkutatási és mentési szolgáltatásokat, valamint egy korlátozott hozzáférésű, kifejezetten a közszféra engedélyezett felhasználóinak szükségletei szerint kidolgozott, védett kormányzati ellenőrzésű szolgáltatást foglal magában;
4. „Galileo helyi elemei”: olyan helyi rendszerek, amelyek a használt fő konstellációból származó információkon túlmenően input-információkkal látják el a Galileo műholdalapú navigációs és időmérő jeleinek felhasználóit. A helyi elemek telepítésére repülőterek, kikötők, városi területek vagy földrajzi okok miatt kedvezőtlen adottságú egyéb területek körüli további teljesítmény elérése érdekében kerülhet sor. A Galileo a helyi elemeket általános modellekkel látja el;
5. „globális navigációs, helymeghatározási és időmérő berendezés”: bármilyen polgári végfelhasználói berendezés, amelyet arra terveztek, hogy műholdas navigációs vagy időmérő jeleket továbbítson, fogadjon vagy dolgozzon fel szolgáltatásnyújtás vagy regionális teljesítménynöveléssel történő működés céljából;
6. „kormányzati ellenőrzésű szolgáltatás” (PRS): a Galileo-program keretében létesített rendszer által nyújtott szolgáltatás, amely olyan, kizárólag a kormány által felhatalmazott felhasználók számára fenntartott, érzékeny alkalmazások céljára érhető el, amelyek hatékony hozzáférési ellenőrzést és magas szintű szolgáltatási folyamatosságot követelnek meg;
7. „szabályozási intézkedés”: a felek bármely törvénye, rendelete, stratégiája, szabálya, eljárása, határozata vagy hasonló közigazgatási intézkedése;
8. „interoperabilitás”: a globális és a regionális műholdas navigációs rendszerek és teljesítménynövelések, valamint az általuk nyújtott szolgáltatások együttes alkalmazásában rejlő lehetőségek, amelynek célja, hogy felhasználói szinten nagyobb kapacitások álljanak rendelkezésre, mint ha csupán egyetlen rendszer nyílt hozzáférésű szolgáltatását vennék igénybe;
9. „szellemi tulajdon”: a Szellemi Tulajdon Világszervezete létesítésére, 1967. július 14-én Stockholmban kelt egyezmény 2. cikke viii. pontjának fogalommeghatározása szerinti tulajdon;
10. „minősített adat”: a jogosulatlan közzététel ellen védelmet igénylő, bármilyen formában meglévő adat, amelynek ismertté válása különböző mértékben sértheti a felek vagy az egyes tagállamok alapvető – így például nemzetbiztonsági – érdekeit. Az ilyen adat minősítését minősítési jelölés jelzi. Az ilyen adatokat a felek a vonatkozó törvényeknek és rendeleteknek megfelelően minősítik, és azokat bizalmas jellegük, integritásuk és hozzáférhetőségük elvesztésével szemben védeni kell.

3. CIKK

Együttműködési elvek

A felek a következő elveket alkalmazzák az e megállapodás hatálya alá tartozó együttműködési tevékenységek tekintetében:

(1) a jogok és a kötelezettségek átfogó egyensúlyán alapuló kölcsönös előnyök, beleértve a szolgáltatásokhoz való hozzájárulást és hozzáférést a 15. cikkel összhangban;

(2) kölcsönös lehetőségek biztosítása az európai uniós és a svájci GNSS-projekteken belüli együttműködési tevékenységekben való részvételre;

(3) az együttműködési tevékenységekre esetlegesen hatást gyakorló információk kellő időben megvalósuló cseréje;

(4) a 9. cikkben említett, szellemi tulajdonhoz fűződő jogok megfelelő és hatékony védelme;

(5) a műholdas navigációs szolgáltatások nyújtásának szabadsága a felek területén;

(6) az európai GNSS-termékekkel való korlátozásmentes kereskedelem a felek területén.

II. RÉSZ
AZ EGYÜTTMŰKÖDÉSRE VONATKOZÓ RENDELKEZÉSEK

4. CIKK
Együttműködési tevékenységek

(1) A műholdas navigáció és időmérés területén az együttműködési tevékenységek a következő ágazatokra terjednek ki: rádióspektrum, tudományos kutatás és képzés, beszerzések, ipari együttműködés, szellemitulajdon-jogok, exportellenőrzések, kereskedelem és piacfejlesztés, szabványok, tanúsítási és szabályozási intézkedések, biztonság, minősített adatok cseréje, személyzeti csereprogramok, és szolgáltatásokhoz való hozzáférés. A felek a 25. cikkel összhangban módosíthatják az ágazatok listáját.

(2) E megállapodás nem érinti az Európai Unió európai GNSS-programok szabályozására vonatkozó intézményi autonómiáját, sem pedig az Európai Unió által, az európai GNSS-programok működtetése céljából létrehozott struktúrát. E megállapodás nem érinti továbbá az alkalmazandó, a a proliferáció megakadályozására vonatkozó kötelezettségvállalásokat, az exportellenőrzéseket és az immateriális technológiaátadás ellenőrzését végrehajtó szabályozási intézkedéseket. E megállapodás nem érinti a nemzetbiztonsági intézkedéseket sem.

(3) Az alkalmazandó szabályozási intézkedéseikre is figyelemmel, a felek a lehető legnagyobb mértékben elősegítik az e megállapodás keretében létrejövő együttműködési tevékenységeket a célból, hogy hasonló lehetőségeket biztosítsanak az (1) bekezdésben felsorolt ágazatokban megvalósuló tevékenységeikben való részvételhez.

5. CIKK
Rádióspektrum

(1) A felek a rádióspektrummal kapcsolatos kérdésekben folytatják az együttműködést és egymás kölcsönös támogatását a Nemzetközi Távközlési Egyesület (a továbbiakban: ITU) keretében, figyelembe véve a Galileo műholdas rádiónavigációs rendszer ITU-hoz benyújtott frekvenciaigényeinek kezeléséről szóló, 2004. november 5-i egyetértési megállapodást.

(2) A felek információt cserélnek a frekvenciaigényekkel kapcsolatban, és megvédik a Galileo számára juttatott megfelelő frekvenciaelosztásokat annak érdekében, hogy világszerte, és különösen Svájcban és az Európai Unióban biztosítsák a Galileo-szolgáltatások elérhetőségét a felhasználók számára.

(3) A rádiónavigációs spektrum üzemzavarral és interferenciával szembeni védelmének biztosítása érdekében a felek azonosítják az interferencia forrásait, és kölcsönösen elfogadható megoldásokat keresnek az ilyen zavarok megszüntetésére.

(4) E megállapodás egyetlen rendelkezése sem értelmezhető úgy, hogy az az ITU alkalmazandó rendelkezéseitől – így például az ITU Rádiószabályzatától – eltérne.

6. CIKK
Tudományos kutatás és képzés

(1) A felek európai uniós és svájci kutatási programok, valamint egyéb vonatkozó kutatási programjaik révén előmozdítják az európai GNSS területét érintő közös kutatási és képzési tevékenységeket. A közös kutatási tevékenységeknek hozzá kell járulniuk az európai GNSS jövőbeli továbbfejlesztésére irányuló tervezéshez.

(2) A felek meghatározzák a megfelelő mechanizmust a hatékony kapcsolatok, valamint a vonatkozó kutatási programokban való részvétel biztosítása céljából.

7. CIKK
Közbeszerzés

(1) Az európai GNSS-programokkal kapcsolatos beszerzésekre vonatkozóan a felek kötelezettségvállalásaikat a Kereskedelmi Világszervezet (WTO) közbeszerzésről szóló megállapodásának (a továbbiakban: GPA), valamint az Európai Közösség és a Svájci Államszövetség között létrejött, a közbeszerzések egyes vonatkozásairól szóló 1999. június 21-i megállapodásnak megfelelően alkalmazzák.

(2) A GPA XXIII. cikkének (a módosított GPA III. cikkének) sérelme nélkül svájci szervezetek is jogosultak az európai GNSS-programokhoz kapcsolódó szolgáltatásnyújtásra irányuló közbeszerzésekben való részvételre.

8. CIKK

Ipari együttműködés

A felek – az európai műholdas navigációs rendszerek megfelelő működése, valamint a Galileo-alkalmazások és -szolgáltatások használatának és fejlesztésének előmozdítása céljából – ösztönzik és támogatják a gazdasági ágazataik közötti együttműködést, többek között közös vállalkozások, a vonatkozó európai ipari társulásokban való svájci, valamint a vonatkozó svájci ipari társulásokban való európai uniós részvétel révén.

9. CIKK

Szellemitulajdon-jogok

Az ipari együttműködés megkönnyítése érdekében a felek az európai GNSS fejlesztése és működése szempontjából releváns területeken és ágazatokban – a legmagasabb szintű, a WTO szellemitulajdon-jogok kereskedelmi vonatkozásairól szóló megállapodásában (TRIPS) rögzített nemzetközi előírásokkal összhangban – biztosítják a szellemitulajdon-jogok megfelelő és hatékony védelmét, beleértve az említett előírások hatékony érvényesítését is.

10. CIKK

Exportellenőrzés

(1) Annak biztosítása érdekében, hogy a felek az európai GNSS-programokkal kapcsolatban egységes szempontok alapján hajtsák végre az exportellenőrzést és a nonproliferációs előírásokat, Svájc joghatóságán belül, valamint nemzeti jogszabályaival és eljárásaival összhangban kellő időben elfogadja és végrehajtja azokat az intézkedéseket, amelyek kifejezetten az európai GNSS-programok számára kifejlesztett vagy módosított technológiák, adatok és áruk exportellenőrzésére és proliferációjának megakadályozására vonatkoznak. Ezeknek az intézkedéseknek az Európai Unióban hatályos intézkedések szintjével egyenértékű szintet kell biztosítaniuk az exportellenőrzés és a proliferáció megakadályozása terén.

(2) Amennyiben olyan esemény következik be, amelynek során nem érhető el az e cikk (1) bekezdésében említettel egyenértékű szint az exportellenőrzés és a proliferáció megakadályozása terén, a 22. cikkben előírt eljárást kell alkalmazni.

11. CIKK

Kereskedelem és piacfejlesztés

(1) A felek ösztönzik az európai uniós és a svájci műholdas navigációs infrastruktúrákkal, a globális navigációs, helymeghatározási és időmérő berendezésekkel – így például a Galileo helyi elemeivel – és az európai GNSS-programok szempontjából releváns alkalmazásokkal való kereskedelmet és az ezekbe történő beruházásokat.

(2) Az (1) bekezdés alkalmazásában a felek fokozzák a Galileo műholdas navigációs tevékenységeinek ismertségét, meghatározzák a GNSS-alkalmazásokra vonatkozó fejlődés lehetséges akadályait, és megfelelő intézkedéseket tesznek az ilyen fejlődés elősegítése érdekében.

(3) A felhasználók igényeinek azonosítása és az azokra való hatékony reagálás érdekében a felek szervezetei használhatják a jövőben létrehozandó GNSS felhasználói fórumot.

(4) Ez a megállapodás nem érinti a feleknek a WTO-t létrehozó egyezmény alapján fennálló jogait és kötelezettségeit.

12. CIKK

Szabványok, tanúsítás és szabályozási intézkedések

(1) A globális műholdas navigációs szolgáltatásokat érintő összehangolt nemzetközi szabványosítási és tanúsítási fórumok értékét felismerve a felek különösképpen közösen támogatják a Galileo- és az EGNOS-szabványok kidolgozását, és előmozdítják azok világszerte történő alkalmazását, hangsúlyt fektetve a más GNSS-rendszerekkel való interoperabilitásra.

Ezen összehangolás egyik célja, hogy előmozdítsa a Galileo-szolgáltatások világszerte alkalmazott navigációs és időmeghatározási szabványként való, széles körű innovatív alkalmazását nyílt hozzáférésű, kereskedelmi és életvédelmi célokból. A felek kedvező feltételeket teremtenek a Galileo-alkalmazások fejlesztéséhez.

(2) A felek e megállapodás célkitűzéseinek előmozdítása és végrehajtása érdekében adott esetben együttműködnek a különösen a Nemzetközi Polgári Repülési Szervezetben, a Nemzetközi Tengerészeti Szervezetben és az ITU-ban felmerülő, a GNSS-t érintő valamennyi kérdésben.

(3) A felek gondoskodnak arról, hogy az európai GNSS-t érintő technikai szabványokra, tanúsításra, valamint engedélyezési követelményekre és eljárásokra vonatkozó intézkedések ne korlátozzák szükségtelenül

a kereskedelmet. A nemzeti követelményeknek objektív, megkülönböztetésmentes, előre meghatározott és átlátható kritériumokon kell alapulniuk.

(4) A felek a joghatóságukhoz tartozó területeken meghozzák a Galileo-vevőkészülékek, a földi és a világűrbe telepített elemek teljes körű használatát lehetővé tevő szükséges szabályozási intézkedéseket. E tekintetben Svájc a joghatóságához tartozó területeken a Galileo számára legalább olyan kedvező bánásmódot biztosít, mint a többi hasonló műholdas rádiónavigációs szolgáltatási rendszer számára.

13. CIKK

Biztonság

(1) Annak érdekében, hogy az európai GNSS-programokat megvédjék az olyan fenyegetésekkel szemben, mint a visszaélés, az interferencia, az üzemzavar és az ellenséges cselekmények, a felek a 4. cikk (2) bekezdésének sérelme nélkül minden ésszerű intézkedést megtesznek a területükön lévő műholdas navigációs szolgáltatások, valamint az azokhoz kapcsolódó infrastruktúra és létfontosságú eszközök folyamatosságának, biztonságának és védelmének biztosítása érdekében.

(2) Az (1) bekezdés alkalmazásában Svájc saját joghatóságán belül, valamint nemzeti jogszabályaival és eljárásaival összhangban kellő időben elfogadja és végrehajtja azokat az intézkedéseket, amelyek az Európai Unióban az európai GNSS-programokkal kapcsolatos létfontosságú eszközök, információk és technológiák fenyegetésekkel és nemkívánatos nyilvánosságra hozatallal szembeni védelmére, ellenőrzésére és kezelésére vonatkozó védelmi és biztonsági intézkedések szintjével egyenértékű szintet biztosítanak.

(3) Amennyiben olyan esemény következik be, amelynek során nem érhető el az e cikk (2) bekezdésében említettel egyenértékű szint a védelem és a biztonság terén, a 22. cikkben előírt eljárást kell alkalmazni.

14. CIKK

A minősített adatok megosztása

(1) Az európai uniós minősített adatok megosztásának és védelmének összhangban kell lennie a biztonsági megállapodással, valamint a biztonsági megállapodás végrehajtó rendelkezéseivel.

(2) Svájc az európai GNSS-programokkal kapcsolatos, nemzeti minősítési jelöléssel ellátott minősített adatokat megoszthat azon tagállamokkal, amelyekkel e célból kétoldalú megállapodást kötött.

(3) A felek olyan átfogó és koherens jogi keret felállítására törekednek, amely lehetővé teszi a Galileo-programmal kapcsolatos minősített adatoknak a felek közötti megosztását.

15. CIKK

A szolgáltatásokhoz való hozzáférés

Svájc hozzáférést kap az e megállapodás tárgyát képező valamennyi európai GNSS-szolgáltatáshoz, valamint a külön PRS-megállapodás tárgyát képező, kormányzati ellenőrzésű szolgáltatáshoz.

Svájc érdeklődését fejezte ki a kormányzati ellenőrzésű szolgáltatással kapcsolatban, mivel úgy ítéli meg, hogy ez az európai GNSS-programokban való részvételének egyik fontos eleme. A felek törekednek egy PRS-megállapodás megkötésére annak érdekében, hogy – amint Svájc benyújtja erre vonatkozó kérelmét és befejeződik az Európai Unió működéséről szóló szerződés 218. cikkében előírt eljárás – biztosítsák Svájc részvételét a PRS-ben.

16. CIKK

Az Európai GNSS Ügynökségben való részvétel

Svájc jogosult részt venni az Európai GNSS Ügynökségben egy, az Európai Unió és Svájc közötti megállapodásban meghatározandó feltételek mellett. Amint Svájc benyújtja erre vonatkozó kérelmét, és befejeződnek az Európai Unió részéről szükséges eljárások, a tárgyalásokat meg kell kezdeni.

17. CIKK

Bizottságokban való részvétel

Svájc képviselőit fel kell kérni, hogy – a vonatkozó szabályokkal és eljárásokkal összhangban, valamint szavazati jog nélkül – megfigyelőként vegyenek részt az európai GNSS-programok alapján létrehozott tevékenységek igazgatásával, fejlesztésével és végrehajtásával foglalkozó bizottságok ülésein. Ez különösen a GNSS-programbizottság és a GNSS biztonsági tanács ülésein való részvételre vonatkozik, beleértve a munkacsoportok üléseit is.

III. RÉSZ
PÉNZÜGYI RENDELKEZÉSEK

18. CIKK
Finanszírozás

Svájc hozzájárul az európai GNSS-programok finanszírozásához. A Svájc által nyújtandó hozzájárulás összegét arányossági alapon, a következőképpen kell kiszámítani: Svájc piaci áron számított bruttó hazai termékének és a tagállamok piaci áron számított bruttó hazai termékei összegének az aránya.

A 2008–2013-as időszakra vonatkozóan Svájc által az európai GNSS-programokhoz nyújtott hozzájárulás 80 050 870 EUR.

Ezen összeget a következőképpen kell fizetni:

2013: 60 000 000 EUR,

2014: 20 050 870 EUR.

2014-et és az azt követő időszakot illetően Svájc hozzájárulása évente fizetendő.

IV. RÉSZ
ZÁRÓ RENDELKEZÉSEK

19. CIKK
Felelősség

Mivel az európai GNSS rendszer nem kerül Svájc tulajdonába, Svájcot nem terheli tulajdonosi felelősség.

20. CIKK
Vegyes bizottság

(1) Létrejön az „Európai Unió/Svájc GNSS-bizottság". A bizottság a felek képviselőiből áll, és e megállapodás működéséért és megfelelő alkalmazásáért felel. A vegyes bizottságnak e célból ajánlásokat kell tennie. Határozatokat kell hoznia az e megállapodásban meghatározott esetekben; ezeket a határozatokat a felek saját szabályaik szerint hajtják végre. A vegyes bizottságban közös megegyezéssel kell döntést hozni.

(2) A vegyes bizottság elfogadja saját eljárási szabályzatát, amelynek egyéb rendelkezések mellett az ülések összehívásának és az elnök jelölésének módját, valamint az elnök hivatali idejének meghatározását kell tartalmaznia.

(3) A vegyes bizottságnak szükség szerint kell üléseznie. Az ülés összehívását az Európai Unió vagy Svájc kérheti. A vegyes bizottságnak a 22. cikk (2) bekezdése szerinti kérelem benyújtását követő 15 napon belül össze kell ülnie.

(4) A vegyes bizottság dönthet munkacsoportok, illetve szakértői csoportok felállításáról, amennyiben ezt a feladatai ellátása érdekében szükségesnek ítéli.

(5) A vegyes bizottság dönthet az I. melléklet módosításáról.

21. CIKK
Konzultációk

(1) E megállapodás megfelelő végrehajtásának biztosítása érdekében a felek rendszeresen információt cserélnek, és – bármelyikük kérésére – konzultálnak a vegyes bizottságban.

(2) A felek – bármelyikük kérésére – haladéktalanul konzultálnak minden olyan kérdésről, amely e megállapodás értelmezésével vagy alkalmazásával kapcsolatban merül fel.

22. CIKK
Védintézkedések

(1) A vegyes bizottságon belüli konzultációt követően a felek megteszik a megfelelő védintézkedéseket – beleértve egy vagy több együttműködési tevékenység felfüggesztését –, amennyiben úgy vélik, hogy az exportellenőrzés vagy a biztonság egyenértékű szintje nem biztosított közöttük. Amennyiben bármely késedelem veszélyeztethetné a GNSS megfelelő működését, előzetes konzultáció nélkül ideiglenes védintézkedések hozhatók, feltéve hogy ezek elfogadását követően azonnal konzultációra kerül sor.

(2) Az (1) bekezdésben említett intézkedések hatályát és időtartamát a helyzet rendezéséhez és az e megállapodásból fakadó jogok és kötelezettségek közötti megfelelő egyensúly biztosításához szükséges mértékre kell korlátozni. A másik fél felkérheti a vegyes bizottságot, hogy folytasson konzultációt ezen intézkedések arányosságáról. Amennyiben a jogvita rendezése hat hónapon belül nem lehetséges, a jogvitával kapcsolatban bármelyik

fél – az I. mellékletben meghatározott eljárással összhangban – kötelező érvényű választottbírósági eljárást kezdeményezhet. Ennek keretében nem rendezhetők az e megállapodás azon rendelkezéseinek értelmezésével kapcsolatos kérdések, amelyek azonosak az európai uniós jog vonatkozó rendelkezéseivel.

23. CIKK
Jogviták rendezése
A 22. cikk sérelme nélkül, az e megállapodás értelmezésével vagy alkalmazásával kapcsolatban felmerülő jogvitákat a vegyes bizottság keretében folytatott konzultációk útján kell rendezni.

24. CIKK
Mellékletek
E megállapodás mellékletei a megállapodás szerves részét képezik.

25. CIKK
Felülvizsgálat
E megállapodás a felek közötti közös megegyezéssel bármikor módosítható és kiegészíthető.

26. CIKK
Megszüntetés
(1) Az Európai Unió vagy Svájc a másik félnek küldött értesítés útján megszüntetheti ezt a megállapodást. A megállapodás az értesítés kézhezvételének napját követő hat hónap elteltével hatályát veszti.
(2) E megállapodás megszüntetése nem érinti az e megállapodás alapján létrejött megállapodások vagy a szellemitulajdon-jogokkal kapcsolatban felmerült különleges jogok és kötelezettségek érvényességét vagy időtartamát.
(3) E megállapodás megszüntetése esetén a vegyes bizottságnak javaslatot kell tennie annak érdekében, hogy a felek az időarányosság elvét figyelembe véve rendezhessék a lezáratlan kérdéseket, beleértve a pénzügyi következményeket is.

27. CIKK
Hatálybalépés
(1) A felek saját belső eljárásaiknak megfelelően hagyják jóvá ezt a megállapodást. Ez a megállapodás az utolsó jóváhagyási értesítést követő második hónap első napján lép hatályba.
(2) Az (1) bekezdésben foglaltak ellenére Svájc és az Európai Unió e megállapodásnak az Európai Unió hatáskörébe tartozó elemei vonatkozásában megállapodnak abban, hogy ezt a megállapodást ideiglenesen alkalmazzák a második azon értesítést követő hónap első napjától, amely megerősíti, hogy az e célból szükséges eljárások befejeződtek.
E megállapodás ideiglenes alkalmazása során a 20. cikkben említett vegyes bizottság Svájc és az Európai Unió képviselőiből áll.
(3) A megállapodást a felek határozatlan időre kötik meg.
(4) E megállapodás két-két eredeti példányban készült angol, bolgár, cseh, dán, észt, finn, francia, görög, holland, horvát, lengyel, lett, litván, magyar, máltai, német, olasz, portugál, román, spanyol, svéd, szlovák és szlovén nyelven; e szövegek mindegyike egyaránt hiteles.

I. MELLÉKLET

VÁLASZTOTTBÍRÓSÁGI ELJÁRÁS

Ha egy jogvitát választottbíróság elé terjesztenek, a választottbíróságnak három választottbíróból kell állnia, hacsak a felek másképpen nem döntenek.
Mindegyik fél 30 napon belül kinevez egy választottbírót.
E két kinevezett választottbíró közös megegyezéssel kinevez egy meghívott választottbírót, aki nem lehet egyik fél állampolgára sem. Ha a választottbírók a kinevezésüktől számított két hónapon belül nem tudnak megállapodni,

a vegyes bizottság által összeállított hét fős listáról kell kiválasztaniuk a meghívott választottbírót. A vegyes bizottságnak eljárási szabályzatával összhangban kell összeállítania és naprakészen tartania ezt a listát.
Hacsak a felek másképpen nem határoznak, a választottbíróság maga határozza meg az eljárási szabályzatát. Határozatait egyszerű többséggel hozza meg.

II. MELLÉKLET

Svájc pénzügyi hozzájárulása az európai GNSS-programokhoz

1. Az európai GNSS-programokban való részvétel céljából Svájc a 2008–2013-as időszakban az alábbiak szerint nyújt pénzügyi hozzájárulást az Európai Unió költségvetéséhez (az összegek EUR-ban kifejezve):

2013	2014
60 000 000	20 050 870

2014-et és az azt követő időszakot illetően Svájc hozzájárulása évente fizetendő.
2. Az Európai Közösségek általános költségvetésére alkalmazandó költségvetési rendeletet[4] és annak végrehajtási szabályait[5] kell alkalmazni, különösen Svájc hozzájárulásának kezelésére.
3. A Bizottság a tagállamok szakértői esetében jelenleg hatályos eljárások alapján és azoknak megfelelően téríti meg Svájc képviselőinek és szakértőinek a programok végrehajtásával kapcsolatos, a Bizottság által szervezett találkozókon való részvétele kapcsán felmerülő utazási és tartózkodási költségeit.
4. A Bizottság e megállapodással összhangban fizetési kérelmeket bocsát ki Svájc részére Svájcnak a programok költségvetéséhez való hozzájárulásával megegyező összegekre vonatkozóan.
A hozzájárulások euróban értendők, és a Bizottság egy euróban vezetett bankszámlájára kell azokat átutalni.
5. A hozzájárulás befizetését az alábbiak szerint kell végrehajtani:
   a) 2013-ban, a megállapodás ideiglenes alkalmazását követően, Svájc a fizetési kérelem kézhezvételét követő legfeljebb 30 nap elteltével fizeti be hozzájárulását.
   b) 2014-ben Svájc a fizetési kérelem kézhezvételét követő legfeljebb 30 nap elteltével fizeti be hozzájárulását (a 2008–2013-as időszak és 2014 vonatkozásában egyaránt). A fizetési kérelem nem nyújtható be július 1-je előtt.
   c) 2015-ben és az azt követő években Svájc április 1-jéig fizeti be hozzájárulását, amennyiben március 1-jéig kézhez kapta a fizetési kérelmet. Ha Svájc március 1-je után kapja kézhez a fizetési kérelmet, azt a kézhezvételt követő legfeljebb 30 nap elteltével teljesíti.

A hozzájárulás kifizetésében bekövetkezett bármely késedelem esetén a fizetési határidő lejártakor még esedékes összeg után Svájc késedelmi kamatot fizet. A kamatláb mértéke az Európai Központi Bank által a fő refinanszírozási műveleteknél alkalmazott, az összeg esedékessége szerinti hónap első naptári napján hatályos, az Európai Unió Hivatalos Lapjának C sorozatában közzétett kamatlábnál 3,5 százalékponttal magasabb."

4. § (1) Ez a rendelet – a (2) bekezdésben meghatározott kivétellel – a kihirdetését követő napon lép hatályba.
(2) A 2. § és a 3. § a megállapodás 27. cikk (1) bekezdésében meghatározott időpontban lép hatályba.
(3) A megállapodás, illetve a 2. § és a 3. § hatálybalépésének naptári napját a külpolitikáért felelős miniszter annak ismertté válását követően a Magyar Közlönyben haladéktalanul közzétett közleményével állapítja meg.
(4) E rendelet végrehajtásához szükséges intézkedésekről az elektronikus hírközlésért felelős miniszter gondoskodik.

Orbán Viktor s. k.,
miniszterelnök

[4] Az Unió általános költségvetésére alkalmazandó pénzügyi szabályokról és az 1605/2002/EK, Euratom tanácsi rendelet hatályon kívül helyezéséről szóló, 2012. október 25-i 966/2012/EU, Euratom európai parlamenti és tanácsi rendelet (EUHL L 298., 2012.10.26., 1. o.).
[5] A Bizottság 2012. október 29-i 1268/2012/EU felhatalmazáson alapuló rendelete az Unió általános költségvetésére alkalmazandó pénzügyi szabályokról szóló 966/2012/EU, Euratom európai parlamenti és tanácsi rendelet alkalmazási szabályairól (EUHL L 362., 2012.12.31., 1. o.).

A Kormány 9/2014. (I. 20.) Korm. rendelete a villamos energiáról szóló 2007. évi LXXXVI. törvény egyes rendelkezéseinek végrehajtásáról szóló 273/2007. (X. 19.) Korm. rendelet módosításáról

A Kormány a villamos energiáról szóló 2007. évi LXXXVI. törvény 170. § (1) bekezdés 32. pontjában kapott felhatalmazás alapján, az Alaptörvény 15. cikk (1) bekezdésében meghatározott feladatkörében eljárva a következőket rendeli el:

1. § (1) A villamos energiáról szóló 2007. évi LXXXVI. törvény egyes rendelkezéseinek végrehajtásáról szóló 273/2007. (X. 19.) Korm. rendelet (a továbbiakban: Vet. Vhr.) 7. § (2) bekezdése helyébe a következő rendelkezés lép:

„(2) Az átviteli rendszerirányító a rendszerszintű szolgáltatások biztosításához, az átviteli hálózati veszteség pótlásához, az átvételi kötelezettség alá eső villamos energia mérlegkörének kiegyenlítéséhez szükséges kapacitások és energia beszerzésére vonatkozó ajánlati felhívását honlapján közzéteszi, továbbá az érintett termelői engedélyesnek, felhasználónak és termelői engedélyessel rendszerszintű szolgáltatás biztosításához szükséges szabályozási képesség lekötésére vagy felhasználóval keresletoldali szabályozási képesség lekötésére irányuló megállapodással rendelkező villamosenergia-kereskedőnek (a továbbiakban e §-ban: megállapodással rendelkező villamosenergia-kereskedő) elektronikusan közvetlenül is megküldi."

(2) A Vet. Vhr. 7. §-a a következő (6a) bekezdéssel egészül ki:

„(6a) Kizárólag olyan villamosenergia-kereskedő ajánlata fogadható be, aki legalább három éve jogerős villamosenergia-kereskedelemre vonatkozó működési engedéllyel rendelkezik."

(3) A Vet. Vhr. 122. §-a helyébe a következő rendelkezés lép:

„122. § Nem köthető 7. § (8) bekezdése szerinti szerződés olyan villamosenergia-kereskedővel, aki a 7. § (6a) bekezdésében foglaltaknak nem felel meg."

2. § A Vet. Vhr. 7. § (6) bekezdésében a „felhasználó, illetve a termelői engedélyessel hosszú távú kapacitás-lekötési megállapodással rendelkező kereskedő" szövegrész helyébe az „a felhasználó, illetve a megállapodással rendelkező villamosenergia-kereskedő" szöveg lép.

3. § Hatályát veszti a Vet. Vhr. 7. § (6) bekezdésében a „műszaki" szövegrész.

4. § Ez a rendelet a kihirdetését követő napon lép hatályba.

Orbán Viktor s. k.,
miniszterelnök

A Kormány 10/2014. (I. 20.) Korm. rendelete a Környezet és Energia Operatív Program „Vizeink jó kezelése" című prioritása keretében megvalósuló beruházásokkal összefüggő közigazgatási hatósági ügyek kiemelt jelentőségű üggyé nyilvánításáról

A Kormány a nemzetgazdasági szempontból kiemelt jelentőségű beruházások megvalósításának gyorsításáról és egyszerűsítéséről szóló 2006. évi LIII. törvény 12. § (5) bekezdés a), b), e) és f) pontjában, valamint a közigazgatási hatósági eljárás és szolgáltatás általános szabályairól szóló 2004. évi CXL. törvény 174/A. § (1) bekezdésében kapott felhatalmazás alapján, az Alaptörvény 15. cikk (1) bekezdésében meghatározott feladatkörében eljárva a következőket rendeli el:

1. § (1) A Kormány nemzetgazdasági szempontból kiemelt jelentőségű üggyé nyilvánítja az 1. mellékletben felsorolt projektekhez kapcsolódó, a 2. mellékletben nevesített közigazgatási hatósági ügyeket.

(2) A Kormány az (1) bekezdés szerinti közigazgatási hatósági ügyben eljáró

a) első fokú hatóságként azt a hatóságot jelöli ki, amely az adott ügyfajtára vonatkozó külön jogszabály szerint elsőfokú hatóságként jár el,

b) első fokú szakhatóságként azt a hatóságot jelöli ki, amely az adott ügyfajtára vonatkozó külön jogszabály szerint elsőfokú szakhatóságként jár el.

(3) A Kormány az (1) bekezdés szerinti közigazgatási hatósági ügyben eljáró

a) másodfokú hatóságként azt a hatóságot jelöli ki, amely az adott ügyfajtára vonatkozó külön jogszabály szerint másodfokú hatóságként jár el,

b) másodfokú szakhatóságként azt a hatóságot jelöli ki, amely az adott ügyfajtára vonatkozó külön jogszabály szerint másodfokú szakhatóságként jár el.

2. § Az 1. § (1) bekezdése szerinti közigazgatási hatósági ügyekben

a) a döntést 21 napon belül meg kell hozni, a szakhatóságok tekintetében a szakhatósági állásfoglalás kibocsátásának határideje 10 nap,

b) hozott döntés fellebbezésre tekintet nélkül végrehajtható,

c) a döntések kézbesítése – az eljárás során a személyesen az ügyfélnek szóló végzések kivételével – hirdetményi úton történik, a döntés kézbesítésének napja a hirdetmény kifüggesztését követő ötödik nap.

3. § Ez a rendelet a kihirdetését követő napon lép hatályba.

4. § E rendelet rendelkezéseit a 2. § a) pont kivételével a folyamatban lévő ügyekben is alkalmazni kell.

Orbán Viktor s. k.,
miniszterelnök

1. melléklet a 10/2014. (I. 20.) Korm. rendelethez

	A	B	C
1.	Projekt azonosító száma	Projekt címe	Projektgazda
2.	KEOP-2.3.0/2F/09-2009-0014	Tisza-tavi Régió hulladéklerakóit rekultiváló egycélú Önkormányzati Társulás tagtelepüléseinek felhagyott települési szilárdhulladék-lerakóinak rekultivációja	Tisza-tavi Régió Hulladéklerakóit Rekultiváló Egycélú Önkormányzati Társulás
3.	KEOP-2.3.0/2F/09-2010-0002	Karcag Kistérség hulladéklerakóinak rekultivációs programja	Karcagi Többcélú Kistérségi Társulás
4.	KEOP-2.3.0/2F/09/2009-0008	A Hajdúsági Szilárd Hulladéklerakó és Hasznosító Társulás tagtelepüléseinek felhagyott települési szilárdhulladék-lerakóinak rekultivációja	Hajdúsági Szilárd Hulladék Lerakó és Hasznosító Társulás
5.	KEOP-2.3.0/2F/09-2009-0006	A bihari szilárdhulladék lerakó és hasznosító társulás tagtelepüléseinek települési szilárdhulladék-lerakóinak rekultivációja	Bihari Szilárd Hulladéklerakó és Hasznosító Társulás
6.	KEOP-2.3.0/2F-2009-0001	Közép-Duna Vidéke Hulladékgazdálkodási Rendszer hulladéklerakók rekultivációja 2. ütem	Közép-Duna Vidéke Hulladékgazdálkodási Önkormányzati Társulás
7.	KEOP-2.3.0/2F/09/-2010-0006	A Debreceni Agglomeráció Hulladékgazdálkodási Társulás települési szilárdhulladék-lerakóinak rekultivációja	Debreceni Agglomeráció Hulladékgazdálkodási Társulás
8.	KEOP-2.3.0/2F/09-2010-0028	Hevesi hulladékgazdálkodási program tszh lerakók rekultivációja	Heves Megyei Regionális Hulladékgazdálkodási Társulás
9.	KEOP-2.3.0/2F/09-2010-0007	REGIO-KOM Térségi Kommunális Szolgáltató Társulás Jászberényi és Dél-Hevesi kistérségében lévő 31 település felhagyott szilárd hulladéklerakójának rekultivációja	REGIO-KOM Térségi Kommunális Szolgáltató Társulás
10.	KEOP-2.3.0/2F/09-2010-0016	Gyöngyösi Kistérség Hulladékgazdálkodási Program – TSZH lerakók rekultivációja	Települési Szilárdhulladék-lerakókat Rekultiváló Társulás
11.	KEOP-2.3.0/2F/09-2010-0014	Duna-Vértes köze regionális hulladékgazdálkodási program tszh lerakók rekultivációja	Duna-Vértes Köze Regionális Hulladékgazdálkodási Társulás
12.	KEOP-2.3.0/2F/09-2010-0003	Kaposmenti Hulladéklerakó Rekultivációs Program	Kaposmenti Hulladékgazdálkodási Önkormányzati Társulás
13.	KEOP-2.3.0/2F/09-2010-0027	Hernád völgye települési szilárd hulladék rekultivációs projekt	Hernád Völgye és Térsége Szilárdhulladék-kezelési Önkormányzati Társulás
14.	KEOP-2.3.0/2F/09-11-2011-0001	Abaúj-Zempléni Szilárdhulladék Gazdálkodási Önkormányzati Társulás területén lévő felhagyott szilárdhulladék lerakók rekultivációja	Abaúj-Zempléni Szilárdhulladék Gazdálkodási Önkormányzati Társulás
15.	KEOP-2.3.0/2F/09-2010-0029	Sajó-Bódva Völgye Települési Szilárd Hulladék Rekultivációs Projekt	Sajó-Bódva Völgye és Környéke Hulladékkezelési Önkormányzati Társulás

16.	KEOP-2.3.0/2F/09-11-2011-0003	Települési szilárdhulladék-lerakók rekultivációja a Délkelet-Alföld Regionális Hulladékgazdálkodási Rendszer Létrehozását Célzó Önkormányzati Társulás területén–1. ütem	Délkelet-Alföld Regionális Hulladékgazdálkodási Rendszer Létrehozását Célzó Önkormányzati Társulás
17.	KEOP-2.3.0/2F/09-11-2011-0004	Települési szilárdhulladék-lerakók rekultivációja a Délkelet-Alföld Regionális Hulladékgazdálkodási Rendszer Létrehozását Célzó Önkormányzati Társulás területén–2. ütem	Délkelet-Alföld Regionális Hulladékgazdálkodási Rendszer Létrehozását Célzó Önkormányzati Társulás
18.	KEOP-2.3.0/2F/09-11-2011-0002	A Szelevényi és az egykori Hunyadfalva-Kőtelki hulladékgazdálkodási rendszerhez tartozó települések szilárdhulladék-lerakóinak térségi szintű rekultivációs programja	Körös-Tisza Menti Önkormányzatok Hulladékrekultivációs Társulása
19.	KEOP-2.3.0/2F/09-11-2012-0001	Kelet-nógrádi térségi hulladékrekultivációs program	Kelet-Nógrádi Hulladékrekultivációs Társulás
20.	KEOP-2.3.0/2F/09-2010-0031	Hulladéklerakók rekultiválása s Szabolcs-Szatmár-Bereg Megyei Szilárdhulladék-gazdálkodási Társulás területén	Szabolcs-Szatmár-Bereg Megyei Szilárdhulladék-gazdálkodási Társulás
21.	KEOP-2.3.0/2F/09-2010-0023	Az észak-balatoni térség települési szilárdhulladék-kezelési rendszer működési területén lévő 34 db települési szilárdhulladék-lerakó rekultivációjának megvalósítása	Észak-Balatoni Térség Regionális Települési Szilárdhulladék Kezelési Önkormányzati Társulás
22.	KEOP-2.3.0/2F/09-11-2011-0005	Észak-Kelet Pest és Nógrád Megyei Térségi Hulladéklerakó és Rekultivációs Projekt	Észak-Kelet Pest és Nógrád Megyei Regionális Hulladékgazdálkodási és Környezetvédelmi Önkormányzati Társulás
23.	KEOP-2.3.0/B/11-2011-0001	Az Abaúj-Zempléni Szilárdhulladék Gazdálkodási Önkormányzati Társulás területén lévő felhagyott 9 db hulladéklerakó rekultivációja	Abaúj-Zempléni Szilárdhulladék Gazdálkodási Önkormányzati Társulás
24.	KEOP-2.3.0/B/11-2011-0002	Az Észak-Kelet Magyarországi Hulladék Rekultivációs Önkormányzati Társulás területén lévő bezárt illetve felhagyott TSZH lerakók rekultivációja	Észak-Kelet Magyarországi Hulladéklerakó Rekultivációs Önkormányzati Társulás
25.	KEOP-2.4.0/2F/09-11-2011-0002	Székesfehérvár, Alba Regia laktanya területén feltárt szénhidrogén szennyezettség kármentesítése	Honvédelmi Minisztérium Védelemgazdasági Hivatal
26.	KEOP-2.4.0/2F/09-11-2011-0004	Tarnaszentmária, üzemen kívüli üzemanyagbázis területén feltárt szennyezettség kármentesítése	Honvédelmi Minisztérium Védelemgazdasági Hivatal
27.	KEOP-2.4.0/2F/09-11-2011-0005	A taszári laktanya területének környezeti kármentesítése	Taszár Községi Önkormányzat
28.	KEOP-2.4.0/2F/09-11-2011-0006	A Szegedi Tudományegyetem kezelésében lévő Szeged-Öthalom volt szovjet laktanya hordós tároló kármentesítése	Szegedi Tudományegyetem
29.	KEOP-2.4.0/2F/09-11-2011-0007	Hajdúböszörmény Városi Szennyvíztisztító telepének kármentesítése	Hajdúböszörmény Város Önkormányzata

30.	KEOP-2.4.0/2F/09-11-2011-0008	Eger, Ipari Park 9847 hrsz-ú ingatlan és környékének kármentesítése	Eger Megyei Jogú Város Önkormányzata
31.	KEOP-2.4.0/2F/09-11-2011-0009	Békéscsaba, volt Patyolat Vállalat területének kármentesítése	Körös-vidéki Vízügyi Igazgatóság
32.	KEOP-2.4.0/2F/09-11-2012-0001	Szigetszentmiklós, Bucka-tó kármentesítése	Szigetszentmiklós Város Önkormányzata
33.	KEOP-2.4.0/2F/09-11-2012-0002	Körösladány 035/13 és 035/14 hrsz-ú területek kármentesítése	Körös-vidéki Vízügyi Igazgatóság
34.	KEOP-2.4.0/2F/09-11-2012-0003	Berhida Ipartelep szennyezett területek kármentesítése	Magyar Nemzeti Vagyonkezelő Zártkörűen Működő Részvénytársaság
35.	KEOP-2.4.0/2F/09-2010-0001	Berettyóújfalu, 0490/4 hrsz. alatti volt szovjet katonai objektum területén lévő föld alatti tartályok által okozott szénhidrogén szennyezés kármentesítése	Berettyóújfalu Város Önkormányzata
36.	KEOP-2.4.0/2F/09-2010-0002	Peremartongyártelep északi bányaterület kármentesítése	Közép-dunántúli Vízügyi Igazgatóság
37.	KEOP-2.4.0/2F/09-2010-0003	Felcsút, 2. számú üzemanyagbázis környezeti kármentesítése	Honvédelmi Minisztérium Védelemgazdasági Hivatal
38.	KEOP-2.4.0/2F/09-2010-0004	Szolnok, Kilián György úti laktanya MH 86. SZHB központi üzemanyagtelep szénhidrogén szennyezettségének kármentesítése	Honvédelmi Minisztérium Védelemgazdasági Hivatal
39.	KEOP-2.4.0/2F/09-2010-0006	Sármellék-Zalavár volt szovjet katonai repülőtér kármentesítése	Sármellék-Zalavár volt szovjet repülőtér kármentesítési feladatait a KEOP 2.4.0 programban való részvétellel megvalósító Önkormányzati Társulás
40.	KEOP-2.4.0/2F/09-2010-0008	Az MH ócsai üzemanyagraktár területén feltárt szénhidrogén szennyezettség kármentesítése	Honvédelmi Minisztérium Védelemgazdasági Hivatal
41.	KEOP-2.4.0/2F/09-2011-0001	Fertő tó / Neusiedler See Világörökségi Kultúrtáj területén lévő sarródi, László-major kármentesítése	Fertő-Hanság Nemzeti Park Igazgatóság
42.	KEOP-2.4.0/B/2F/10-11-2011-0001	Nagybajcs 011/13. hrsz-ú területen található települési szilárd hulladéklerakó, mint szennyező forrás, és a lerakó által okozott szennyezés felszámolása	Nagybajcs Községi Önkormányzat
43.	KEOP-2.4.0/B/2F/10-11-2012-0001	Kiskunhalas Jókai utcai települési szilárd hulladéklerakó, mint szennyező forrás és a lerakó által okozott szennyezés megszüntetése	Kiskunhalas Város Önkormányzata
44.	KEOP-2.4.0/B/2F/10-11-2012-0002	Rajka 0229/5. hrsz-ú területen található települési szilárd hulladéklerakó, mint szennyező forrás, és a lerakó által okozott szennyezés felszámolása	Rajka Község Önkormányzata
45.	KEOP-2.4.0/B/2F/10-11-2012-0003	Zirc város területén lévő települési szilárd hulladéklerakó, mint szennyező forrás és a lerakó által okozott szennyezés megszüntetése	Zirc Városi Önkormányzat

46.	KEOP-2.4.0/B/2F/10-11-2012-0004	Nyíregyháza-Borbánya bezárt hulladéklerakó szennyezés lokalizálása, szennyezés csökkentése	Nyíregyháza Megyei Jogú Város Önkormányzata
47.	KEOP-2.4.0/B/2F/10-11-2012-0005	Zalaegerszeg Búslakpusztai bezárt hulladéklerakó okozta szennyezés lokalizációja	Zalaegerszeg Megyei Jogú Város Önkormányzata

2. melléklet a 10/2014. (I. 20.) Korm. rendelethez

Az 1. mellékletben foglalt beruházásokkal összefüggő kiemelt jelentőségű üggyé minősített közigazgatási hatósági eljárások:

1. környezetvédelmi hatósági eljárások,
2. természetvédelmi hatósági eljárások,
3. területrendezési hatósági eljárások,
4. általános építésügyi hatósági eljárások,
5. örökségvédelmi hatósági engedélyezési eljárások és régészeti feltárásokkal kapcsolatos hatósági eljárások,
6. útügyi hatósági eljárások,
7. a Magyar Kereskedelmi Engedélyezési Hivatalról és a területi mérésügyi és műszaki biztonsági hatóságokról szóló 320/2010. (XII. 27.) Korm. rendelet szerinti építésügyi hatósági engedélyezési eljárások,
8. hírközlési hatósági eljárások,
9. telekalakításra irányuló hatósági eljárások,
10. ingatlan-nyilvántartással összefüggő hatósági eljárások,
11. földmérési hatósági eljárások,
12. termőföldde összefüggő engedélyezésre irányuló hatósági eljárások,
13. talajvédelmi engedélyezésre irányuló hatósági eljárások,
14. erdővédelmi hatósági eljárások,
15. tűzvédelmi hatósági eljárások,
16. műszaki biztonsági engedélyezési eljárások,
17. közegészségügyi hatósági eljárások,
18. vízügyi hatósági eljárások, és
19. az 1–18. pontban felsorolt ügyfajtákban kiadott hatósági döntések módosítására irányuló hatósági eljárások.

V. A Kormány tagjainak rendeletei

Az emberi erőforrások minisztere 4/2014. (I. 20.) EMMI rendelete egyes egészségbiztosítási tárgyú miniszteri rendeletek módosításáról

A kötelező egészségbiztosítás ellátásairól szóló 1997. évi LXXXIII. törvény 83. § (3) bekezdés d) pontjában, valamint (4) bekezdés k), l) és m) pontjában kapott felhatalmazás alapján, az egyes miniszterek, valamint a Miniszterelnökséget vezető államtitkár feladat- és hatásköréről szóló 212/2010. (VII. 1.) Korm. rendelet 41. § b) pontjában meghatározott feladatkörömben eljárva – az egyes miniszterek, valamint a Miniszterelnökséget vezető államtitkár feladat- és hatásköréről szóló 212/2010. (VII. 1.) Korm. rendelet 73. § b) pontjában meghatározott feladatkörében eljáró nemzetgazdasági miniszterrel egyetértésben –,
a 2. alcím és a 14–15. melléklet tekintetében a kötelező egészségbiztosítás ellátásairól szóló 1997. évi LXXXIII. törvény 83. § (6) bekezdés f) pontjában kapott felhatalmazás alapján, az egyes miniszterek, valamint a Miniszterelnökséget vezető államtitkár feladat- és hatásköréről szóló 212/2010. (VII. 1.) Korm. rendelet 41. § b) pontjában meghatározott feladatkörömben eljárva,
a 3. alcím, valamint a 16–21. melléklet tekintetében a kötelező egészségbiztosítás ellátásairól szóló 1997. évi LXXXIII. törvény 83. § (6) bekezdés a) és f) pontjában kapott felhatalmazás alapján, az egyes miniszterek, valamint a Miniszterelnökséget vezető államtitkár feladat- és hatásköréről szóló 212/2010. (VII. 1.) Korm. rendelet 41. § b) pontjában meghatározott feladatkörömben eljárva
a következőket rendelem el:

1. Az egészségügyi szakellátás társadalombiztosítási finanszírozásának egyes kérdéseiről szóló 9/1993. (IV. 2.) NM rendelet módosítása

1. § (1) Az egészségügyi szakellátás társadalombiztosítási finanszírozásának egyes kérdéseiről szóló 9/1993. (IV. 2.) NM rendelet (a továbbiakban: R1.) 1. számú melléklete az 1. melléklet szerint módosul.
(2) Az R1. 1/A. számú melléklete a 2. melléklet szerint módosul.
(3) Az R1. 2. számú melléklete a 3. melléklet szerint módosul.
(4) Az R1. 2. számú melléklete a 4. melléklet szerint módosul.
(5) Az R1. 3. számú melléklete az 5. melléklet szerint módosul.
(6) Az R1. 4. számú melléklete a 6. melléklet szerint módosul.
(7) Az R1. 4. számú melléklete a 7. melléklet szerint módosul.
(8) Az R1. 8. számú melléklete a 8. melléklet szerint módosul.
(9) Az R1. 9. számú melléklete a 9. melléklet szerint módosul.
(10) Az R1. 10. számú melléklete a 10. melléklet szerint módosul.
(11) Az R1. 14. számú melléklete a 11. melléklet szerint módosul.
(12) Az R1. 15. számú melléklete a 12. melléklet szerint módosul.
(13) Az R1. 16. számú melléklete a 13. melléklet szerint módosul.

2. § Az R1.
a) 2/D. §-ában a „tételes elszámolás alá eső hatóanyagot tartalmazó gyógyszer” szövegrész helyébe a „tételes elszámolás alá eső hatóanyagot – ide nem értve a humán normál immunglobulinokat – tartalmazó gyógyszer” szöveg,
b) 7. § (6a) bekezdésében az „a 22 mozgásszervi rehabilitáció és 09 neurológia szakmákban” szövegrész helyébe az „az ellátásoknak megfelelő szakmákban” szöveg,
c) 1. számú mellékletében foglalt táblázat „13B2” megjelölésű sorában a „Toldy Ferenc Kórház Kft.” szövegrész helyébe a „Toldy Ferenc Kórház és Rendelőintézet” szöveg, 4. számú melléklet 31/a., 31/b., 47/a., 54., 55., 56., 64., 65., 65/a., 65/b., 67., 69., 71., 72., 73., 74., 75., 99. és 111. pontjában a „Toldy Ferenc Kh. Kft.” szövegrész helyébe a „Toldy Ferenc Kórház és Rendelőintézet” szöveg,
d) 1. számú mellékletében foglalt táblázat „1501” megjelölésű sorában, 1/A. számú melléklet 8/a1., 8/a2., 8/a3., 8/a4., 8/a5., 8/b., 13. pontjában, 2. számú melléklet 3, 4, 5, 6, 7, 11, 12, 24, 27, 37, 39, 46 pontjában, 4. számú

melléklet 4., 4/a., 4/b., 5., 6., 7., 14/c., 18., 19., 22., 23., 24., 25., 25/a., 31/a., 31/b., 35., 35/a., 36., 37., 38., 54., 55., 56., 61., 62., 62/a., 64., 65., 65/a., 65/b., 65/c., 65/d., 66., 67., 68., 69., 70., 71., 72., 73., 74., 75., 76., 78., 79., 80., 82., 83., 84., 87., 87/a., 87/b., 89., 93/b., 93/c., 93/d., 93/e., 93/f., 93/g., 94/b., 97., 98., 99., 100., 107., 108., 109., 110., 110/a., 110/b., 110/c., 110/d., 110/e., 111., 112., 114., 119., 120., 122/a., 125/a., 125/b., 125/c., 125/d., 125/e., 125/f., 125/g., 125/h., 125/j., 126/b. pontjában a „Nyíregyháza, Jósa András Oktató Kórház Nonprofit Kft." szövegrész helyébe a „Szabolcs-Szatmár-Bereg Megyei Kórházak és Egyetemi Oktatókórház" szöveg,

e) 1/A. számú melléklet 3., 4., 6/a1., 6/a2., 6/b., 7/a1., 7/a2., 7/b1., 7/b2., 7/b3., 8/c1., 8/c2., 8/c3., 8/d1., 8/d2., 8/e2.1., 8/e2.2., 8/e2.3., 8/e3.1., 8/e3.2., 8/e3.3., 8/f., 12. pontjában, 4. számú melléklet 66/a., 66/b., 66/c., 66/d., 66/e., 66/m. pontjában a „Jósa András Oktató Kórház Nonprofit Kft., Nyíregyháza" szövegrész helyébe a „Szabolcs-Szatmár-Bereg Megyei Kórházak és Egyetemi Oktatókórház" szöveg,

f) 1. számú mellékletében foglalt táblázat „1801" megjelölésű sorában, 1/A. számú melléklet 1/a1., 1/a2., 1/b1., 1/b2., 2/a., 3., 4., 5., 6/a1., 6/a2., 6/b., 7/a1., 7/a2., 7/b1., 7/b2., 7/b3., 8/c1., 8/c2., 8/c3., 8/d1., 8/d2., 8/e2.1., 8/e2.2., 8/e2.3., 8/e3.1., 8/e3.2., 8/e3.3., 8/f., 11., 12., 13. pontjában, 2. számú melléklet 40 pontjában, 4. számú melléklet 14/c., 15., 16., 95., 121. pontjában a „Vas Megyei Markusovszky Kórház Egyetemi Oktatókórház Nonprofit Zrt." szövegrész helyébe a „Markusovszky Egyetemi Oktatókórház" szöveg,

g) 1/A. számú melléklet 8/a1., 8/a2., 8/a3., 8/a4., 8/a5., 8/b. pontjában, 2. számú melléklet 1, 5, 11/a, 12, 15, 17, 19, 20, 24, 32, 37, 39, 44, 46 pontjában, 4. számú melléklet 1., 2., 3., 4., 4/a., 4/b., 5., 6., 7., 18., 22., 23., 24., 31/a., 31/b., 35., 35/a., 36., 37., 38., 54., 55., 56., 61., 62., 62/a., 65., 65/a., 65/b., 65/c., 66., 66/a., 66/m., 67., 68., 69., 70., 71., 72., 73., 74., 75., 76., 77., 78., 79., 80., 82., 83., 84., 87., 87/a., 87/b., 88., 89., 93/c., 93/d., 93/e., 93/f., 93/g., 94., 94/b., 96., 97., 98., 99., 100., 102., 103., 104., 105., 106., 107., 108., 109., 110., 110/a., 110/b., 110/c., 110/d., 110/e., 111., 112., 114., 119., 120., 122/a., 125/a., 125/b., 125/c., 125/d., 125/e., 125/f., 125/g., 125/h., 125/j., 126/b. pontjában a „Markusovszky Kórház Zrt." szövegrész helyébe a „Markusovszky Egyetemi Oktatókórház" szöveg,

h) 1/A. számú melléklet 1/a1., 1/a2., 1/b1., 1/b2., 2/a., 5., 7/a1., 7/a2., 7/b1., 7/b3., 7/b4. pontjában a „Miskolci Semmelweis Ignác Egészségügyi Központ és Egyetemi Oktató Kórház Nonprofit Kft." szövegrész helyébe a „Miskolci Semmelweis Kórház és Egyetemi Oktatókórház" szöveg,

i) 1/A. számú melléklet 7/b2. pontjában a „Miskolci Semmelweis Ignác Egészségügyi Központ és Egyetemi Oktatókórház Nonprofit Kft." szövegrész helyébe a „Miskolci Semmelweis Kórház és Egyetemi Oktatókórház" szöveg,

j) 2. számú melléklet 3, 4, 37 pontjában, 4. számú melléklet 7., 22., 23., 24., 65/a., 65/b., 66., 67., 68., 69., 70., 71., 72., 73., 74., 75., 76., 78., 79., 80., 82., 83., 84., 89., 93/b., 93/c., 93/d., 93/e., 93/f., 93/g., 94/b., 102., 103., 104., 105., 106., 107., 108., 109., 110., 110/a., 110/b., 110/c., 110/d., 110/e., 111., 112., 119., 120., 125/a., 125/e. pontjában a „Miskolci Semmelweis Ignác Egészségügyi Központ Nonprofit Kft." szövegrész helyébe a „Miskolci Semmelweis Kórház és Egyetemi Oktatókórház" szöveg,

k) 1/A. számú melléklet 3., 4. pontjában a „Kenézy Gyula Kórház-Rendelőintézet Egészségügyi Nonprofit Kft." szövegrész helyébe a „Kenézy Gyula Kórház és Rendelőintézet" szöveg,

l) 1/A. számú melléklet 6/a1., 6/a2., 6/b., 8/c1., 8/c2., 8/c3., 8/d1., 8/d2., 8/e2.1., 8/e2.2., 8/e2.3., 8/e3.1., 8/e3.2., 8/e3.3., 8/f. pontjában a „Kenézy Kórház Rendelőintézet Egészségügyi Nonprofit Kft." szövegrész helyébe a „Kenézy Gyula Kórház és Rendelőintézet" szöveg,

m) 2. számú melléklet 1, 4, 5, 24 pontjában, 4. számú melléklet 3/a., 3/b., 4., 4/a., 4/b., 5., 6., 8., 18., 24., 54., 55., 56., 66/a., 66/m., 67., 68., 69., 70., 71., 72., 73., 74., 75., 76., 77., 78., 79., 80., 82., 83., 84., 85., 87., 87/a., 87/b., 88., 89., 93/b., 93/c., 93/d., 93/e., 93/f., 93/g., 110/k., 111., 112., 114., 123/a., 123/b., 125/a., 125/b., 125/c., 125/d., 125/e., 125/f., 125/g., 125/h., 125/j., 126/b. pontjában a „Kenézy Kórház Rendelőintézet Egészségügyi Szolgáltató Kft." szövegrész helyébe a „Kenézy Gyula Kórház és Rendelőintézet" szöveg,

n) 1/A. számú melléklet 3., 4., 6/a1., 6/a2., 6/b., 7/a1., 7/a2., 7/b1., 7/b2., 7/b3., 8/a1., 8/a2., 8/a3., 8/a4., 8/a5., 8/b., 8/c1., 8/c2., 8/c3., 8/d1., 8/d2., 8/e2.1., 8/e2.2., 8/e2.3., 8/e3.1., 8/e3.2., 8/e3.3., 8/f., 11., 12. pontjában, 2. számú melléklet 3, 4, 5, 6, 11, 11/a, 12, 24, 27, 46 pontjában, 4. számú melléklet 4., 4/a., 4/b., 5., 6., 7., 18., 54., 55., 56., 65/a., 65/b., 66/a., 66/m., 67., 68., 69., 70., 71., 72., 73., 74., 75., 76., 78., 79., 80., 82., 83., 84., 87., 87/a., 87/b., 89., 93/c., 94/b., 99., 111., 112., 114., 119., 120., 125/b., 125/c., 125/d., 125/e., 125/f., 125/g., 125/h., 125/j., 126/b. pontjában a „Markhot Ferenc Kórház Egészségügyi Szolgáltató Nonprofit Kiemelkedően Közhasznú Kft." szövegrész helyébe a „Markhot Ferenc Oktatókórház és Rendelőintézet" szöveg,

o) 4. számú melléklet 93/d., 93/e., 93/f., 93/g. pontjában a „Heves Megyei Önkormányzat Kórháza Egészségügyi Szolgáltató Nonprofit Kiemelkedően Közhasznú Kft." szövegrész helyébe a „Markhot Ferenc Oktatókórház és Rendelőintézet" szöveg,

p) 1/A. számú melléklet 1/a1., 1/a2., 1/b1., 1/b2., 2/a., 3., 4., 6/a1., 6/a2., 6/b., 7/a1., 7/a2., 7/b1., 7/b2., 7/b3., 8/a1., 8/a2., 8/a3., 8/a4., 8/a5., 8/b., 8/c1., 8/c2., 8/c3., 8/d1., 8/d2., 8/e2.1., 8/e2.2., 8/e2.3., 8/e3.1., 8/e3.2., 8/e3.3., 8/f., 12. pontjában, 2. számú melléklet 46 pontjában a „Veszprém Megyei Csolnoky Ferenc Kórház Nonprofit Zrt." szövegrész helyébe a „Csolnoky Ferenc Kórház" szöveg, 2. számú melléklet 3, 4, 6, 32 pontjában, 4. számú melléklet 4., 4/a., 4/b., 5., 6., 7., 18., 19., 54., 55., 56., 65/a., 65/b., 66., 66/a., 66/m., 67., 68., 69., 70., 71., 72., 73., 74., 75., 76., 78., 79., 80., 82., 83., 84., 87., 87/a., 87/b., 89., 93/b., 93/c., 93/d., 93/e., 93/f., 93/g., 94/b., 97., 99., 111., 112., 114., 119., 120., 125/a., 125/b., 125/c., 125/d., 125/e., 125/f., 125/g., 125/h., 125/j. pontjában a „Veszprém Megyei Csolnoky Ferenc Kórház Non-profit Zrt." szövegrész helyébe a „Csolnoky Ferenc Kórház" szöveg,

q) 1/A. számú melléklet 3., 4., 6/a1., 6/a2., 6/b. pontjában a „Hévízgyógyfürdő és Szent András Reumakórház Nonprofit Kft." szövegrész helyébe a „Hévízgyógyfürdő és Szent András Reumakórház" szöveg,

r) 4. számú melléklet 93/c. pontjában a „Szent András Állami Reumatológiai és Rehabilitációs Kórház, Hévíz" szövegrész helyébe a „Hévízgyógyfürdő és Szent András Reumakórház" szöveg,

s) 2. számú melléklet 3, 4, 7 pontjában, 4. számú melléklet 65/a., 65/b., 67., 68., 69., 70., 71., 72., 73., 74., 75., 93/c., 94/b., 99., 111., 112. pontjában a „Kiskunhalas, Semmelweis Halasi Kórház Nonprofit Kft." szövegrész helyébe a „Kiskunhalasi Semmelweis Kórház" szöveg,

t) 2. számú melléklet 3, 4, 5, 6, 7 pontjában a „Dombóvári Integrált Egészségügyi Szolgáltató Kht., Dombóvár" szövegrész helyébe a „Dombóvári Szent Lukács Kórház" szöveg,

u) 4. számú melléklet 94/b. pontjában a „Dombóvári Integrált Egészségügyi Szolgáltató KHT., Dombóvár" szövegrész helyébe a „Dombóvári Szent Lukács Kórház" szöveg,

v) 4. számú melléklet 84., 88. és 89. pontjában a „Bács-Kiskun Megyei Önkormányzat Kórháza" szövegrész helyébe a „Bács-Kiskun Megyei Kórház" szöveg

lép.

2. Az Egészségbiztosítási Alap terhére finanszírozható járóbeteg-szakellátási tevékenységek meghatározásáról, az igénybevétel során alkalmazandó elszámolhatósági feltételekről és szabályokról, valamint a teljesítmények elszámolásáról szóló 9/2012. (II. 28.) NEFMI rendelet módosítása

3. § (1) Az Egészségbiztosítási Alap terhére finanszírozható járóbeteg-szakellátási tevékenységek meghatározásáról, az igénybevétel során alkalmazandó elszámolhatósági feltételekről és szabályokról, valamint a teljesítmények elszámolásáról szóló 9/2012. (II. 28.) NEFMI rendelet (a továbbiakban: R2.) 2. melléklete a 14. melléklet szerint módosul.

(2) Az R2. 3. melléklete a 15. melléklet szerint módosul.

3. A gyógyító-megelőző ellátás jogcímén az Egészségbiztosítási Alap terhére finanszírozható homogén betegségcsoportok kódolási és besorolási szabályairól szóló 10/2012. (II. 28.) NEFMI rendelet módosítása

4. § A gyógyító-megelőző ellátás jogcímén az Egészségbiztosítási Alap terhére finanszírozható homogén betegségcsoportok kódolási és besorolási szabályairól szóló 10/2012. (II. 28.) NEFMI rendelet (a továbbiakban: R3.) 18. § (5) bekezdés első mondata helyébe a következő rendelkezés lép:

„A tételesen finanszírozott, nagy értékű, országosan nem elterjedt műtéti eljárással összefüggő ellátások esetén két finanszírozási eset számolható el."

5. § Az R3. 19. § (1) bekezdés b) pontja helyébe a következő rendelkezés lép:

[A Kr. 40. § (3) bekezdése alapján az egy kórházi ellátás során több aktív osztályon történt kezelést – az áthelyezés indokától függetlenül – egy finanszírozási esetként kell elszámolni. Ez alól kivételt jelent, ha]

„b) az R. 8. számú melléklet 1., 2., és 8–12. pontja szerinti nagy értékű beavatkozást tartalmazó ellátás és az azt megelőző ellátás önálló finanszírozási esetként számolható el."

6. § (1) Az R3. 1. melléklete helyébe a 16. melléklet lép.

(2) Az R3. 2. melléklete a 17. melléklet szerint módosul.

(3) Az R3. 4. melléklete a 18. melléklet szerint módosul.

(4) Az R3. 7. melléklete a 19. melléklet szerint módosul.
(5) Az R3. 11. melléklete a 20. melléklet szerint módosul.
(6) Az R3. 12. melléklete a 21. melléklet szerint módosul.

4. Záró rendelkezések

7. § (1) Ez a rendelet – a (2) és a (3) bekezdésben foglalt kivétellel – a kihirdetését követő napon lép hatályba.
(2) Az 1. § (4) bekezdése és a 4. melléklet 2014. február 1-jén lép hatályba.
(3) Az 1. § (7) bekezdése és a 7. melléklet 2014. október 1-jén lép hatályba.

Balog Zoltán s. k.,
emberi erőforrások minisztere

1. melléklet a 4/2014. (I. 20.) EMMI rendelethez

1. Az R1. 1. számú melléklet 6. pontja helyébe a következő rendelkezés lép:

„6.		Keringéstámogató eszközök
	01080	Felnőtt szívműtétekhez használt szívstabilizátor és tartozékai vagy oxigenátor csőkészlettel
	01081	Gyermek szívműtétekhez használt szívstabilizátor és tartozékai vagy oxigenátor csőkészlettel
	01504	Rövidtávú keringéstámogató eszközök és tartozékai (IABP)
	01521	Hosszútávú keringéstámogató eszközök és tartozékai (műszív)
******	01523	Középtávú keringéstámogató eszközök és tartozékai (ECMO)”

2. Az R1. 1. számú melléklet 22. pontja helyébe a következő rendelkezés lép:

„22.	0135C	Nyílt tüdőműtét során használt varrógépek és tárak”

3. Az R1. 1. számú melléklet 48. pontja helyébe a következő rendelkezés lép:

„48.***	01700	Radioterápia során fellépő orális mucositis gyógyítására és megelőzésére alkalmas bevonószer”

4. Az R1. 1. számú melléklete a következő 50-52. ponttal egészül ki:

„50.*****	0135F	Video-thoracoscopos mellkasi (VATS) műtétek során használt varrógépek és tárak
51.	0135G	Kolorectális laparoszkópos bélműtétek során használt varrógépek, tárak és kiegészítő eszközök
52.	0135K	Húgyhólyag laparoszkópos műtétei során használt varrógépek, tárak és kiegészítő eszközök”

5. Az R1. 1. számú melléklete a „**** Elszámolásra jogosult intézetek” megjelölésű táblázatot követően a következő táblázatokkal egészül ki:

”

*****	Elszámolásra jogosult intézetek
0154	Országos Onkológiai Intézet, Budapest
0156	Országos Korányi TBC és Pulmonológiai Intézet, Budapest
0242	Pécsi Tudományegyetem Klinikai Központ
0643	Szegedi Tudományegyetem Szent-Györgyi Albert Klinikai Központ
0940	Debreceni Egyetem, Orvos- és Egészségtudományi Centrum
1601	Jász-Nagykun-Szolnok Megyei Hetényi Géza Kórház-Rendelőintézet, Szolnok
1801	Markusovszky Egyetemi Oktatókórház, Szombathely
0122	Heim Pál Gyermekkórház, Budapest

******	Elszámolásra jogosult intézetek
0140	Semmelweis Egyetem, Budapest
0162	Gottsegen György Országos Kardiológiai Intézet, Budapest

”

6. Hatályát veszti az R1. 1. számú melléklet 28. és 43. pontja.

2. melléklet a 4/2014. (I. 20.) EMMI rendelethez

1. Az R1. 1/A. számú melléklet 7/b5. és 7/b6. pontja a „0502” megjelölésű sort követően a következő sorral egészül ki:

„0509 MISEK, Miskolci Semmelweis Kórház és Egyetemi Oktató Kórház”

2. Az R1. 1/A. számú melléklet 8/c1. pont „TÁMOGATOTT INDIKÁCIÓK:” része helyébe a következő rendelkezés lép:

„***TÁMOGATOTT INDIKÁCIÓK:***
IHC HER2+++, illetve FISH pozitív emlőkarcinóma kezelésére. Lokálisan előrehaladott távoli áttétet nem adó emlőkarcinóma primer szisztémás kezelésének időtartama egy év, ami 3 hetes kezelési protokollnak megfelelően 17 kezelést, míg heti protokoll alkalmazása esetén 52 kezelést jelent.
Adjuváns terápia esetében egy év az alkalmazás időtartama, ami 3 hetes kezelési protokollok esetén szintén 17 kezelést, míg heti protokollok esetén 52 kezelést jelent. Adjuváns kezelést követően nem adható a trastuzumab metasztatikus rák kezelésében, kivéve, ha a metasztázisból vett biopsziás minta is IHC HER2+++, illetve FISH pozitív.
Neoadjuváns terápia esetében a neoadjuváns és adjuváns kezelés összesített időtartama egy év.
HER2+++, illetve FISH pozitív metasztatikus emlőkarcinóma esetén progresszióig folytatható a kezelés, illetve amennyiben a kezelés hatására két egymást követő képalkotó diagnosztikai kontroll során komplett klinikai remisszió igazolódik, a kezelést fel lehet függeszteni. Abban az esetben, ha a beteg a kezelés felfüggesztését követően újra progrediál, trastuzumab első választandó terápiaként ismét alkalmazható.”

3. Az R1. 1/A. számú melléklet 10. pontja helyébe a következő rendelkezés lép:

„**10.**
TÁMOGATOTT INDIKÁCIÓK:
Időskori neovaszkuláris (nedves típusú) macula degeneratio (AMD) kezelésére.

OENO KÓD ÉS GYÓGYSZER HATÓANYAGÁNAK NEVE:
06040 ranibizumab
06041 verteporfin
06029 aflibercept

KOMPETENCIA: INDIKÁLHAT/ALKALMAZHAT
0140 Semmelweis Egyetem, Budapest
0242 Pécsi Tudományegyetem Klinikai Központ
0643 Szegedi Tudományegyetem Szent-Györgyi Albert Klinikai Központ
0940 Debreceni Egyetem, Orvos- és Egészségtudományi Centrum
1801 Markusovszky Egyetemi Oktató Kórház, Szombathely”

4. Az R1. 1/A. számú melléklet 13. pont „TÁMOGATOTT INDIKÁCIÓK:” része helyébe a következő rendelkezés lép:

„*TÁMOGATOTT INDIKÁCIÓK:*
Primer immunhiányos állapotok immunglobulin szubsztitúciós kezelése, valamint a Kawasaki szindróma kezelése.”

5. Az R1. 1/A. számú melléklet 6/a1. pontjában a „06050 cetrolizumab” szövegrész helyébe a „06050 certolizumab pegol” szöveg lép.

3. melléklet a 4/2014. (I. 20.) EMMI rendelethez

1. Az R1. 2. számú melléklet „11055” és „11056” megjelölésű sora helyébe a következő sorok lépnek:

„11055	I. fokú bizottság komplex szakvéleményének kialakítása és kiadása a megváltozott munkaképességű személyek esetén	4965
11056	II. fokú bizottság komplex szakvéleményének kialakítása és kiadása a megváltozott munkaképességű személyek esetén	4965”

2. Az R1. 2. számú melléklete a „11060” megjelölésű sort követően a következő sorokkal egészül ki:

„11061		Szakhatósági és szakértői feladatok ellátásához kapcsolódó vélemény kialakítása és kiadása I. és II. fokon, személyes megjelenéssel	3 588
11062		Szakhatósági és szakértői feladatok ellátásához kapcsolódó vélemény kialakítása és kiadása I. és II. fokon irat alapján	2 261
11063		Kiegészítő kód az I. és II. fokú komplex és egyéb szakértői vizsgálatok helyszínen történő végzéséhez	1 769
11064	47	A felsőoktatásban részt vevő hallgatók fogyatékosságának megállapítására irányuló szakértői eljárás végzése	4 965”

3. Az R1. 2. számú melléklet „12080”, „12081”, „12082”, „12083”, „12085”, „12086” és „12087”, valamint „12089”, „1208A” és „1208C” megjelölésű sora helyébe a következő sorok lépnek:

„12080	Turn-amplitúdó analízis	1597
12081	Elektromyographia (izmonként)	647
12082	Idegvezetési sebességmérés, érző/motoros idegenként	635
12083	Elektromyographia, tűelektróddal izmonként	1021
12085	Elektromyographia, késői válasz (hullám) vizsgálat	755
12086	Repetitív idegingerlés	2115
12087	Elektromyographia, egyes rost vizsgálatok, Jitter mérés	3416”
„12089	Motoros rendszer vizsgálata mágneses ingerléssel	1507
1208A	Elektroneurographia, tűelektródával	2115
1208C	Elektromyographia palati et laryngis	2115”

4. Az R1. 2. számú melléklete a „12090” megjelölésű sort megelőzően a következő sorral egészül ki:

„1208I	Blink reflex	663”

5. Az R1. 2. számú melléklete a „12605” megjelölésű sort követően a következő sorokkal egészül ki:

„12607	Transztelefonikus EKG alkalmazása akut kardiális kórképekben	3000
12608	Transztelefonikus EKG alkalmazása posztoperatív kardiális kórképekben	3000
12609	Transztelefonikus EKG elektív esetekben	1502”

6. Az R1. 2. számú melléklet „3521A” és „3521B” megjelölésű sora helyébe a következő sorok lépnek:

„3521A		Perfúziós tüdőszcintigráfia	12 469
3521B		Inhalációs tüdőszcintigráfia Tc-mal jelzett farmakonnal	11 933”

7. Az R1. 2. számú melléklet „3522D” megjelölésű sora helyébe a következő sor lép:

„3522D	22	Mellékvesekéreg szcintigráfia	150 579”

8. Az R1. 2. számú melléklet „35244” és „3524A” megjelölésű sora helyébe a következő sorok lépnek:

„35244	23	Adrenerg receptor szcintigráfia I-123 MIBG-vel	93 790
3524A		Nyirokcsomó-nyirokút szcintigráfia	11 513”

9. Az R1. 2. számú melléklet „3525A” megjelölésű sora helyébe a következő sor lép:

„3525A		Gyulladás, tályog kimutatás, jelzett leukocytákkal	33 901”

10. Az R1. 2. számú melléklet „35274” megjelölésű sora helyébe a következő sor lép:

„35274	24	Szomatostatin receptor szcintigráfia	215 721”

11. Az R1. 2. számú melléklet „3532E” megjelölésű sora helyébe a következő sor lép:

„3532E		3 fázisú szcintigráfia májhaemangioma kimutatására jelzett vvt-vel	9 643”

12. Az R1. 2. számú melléklet „3533H” megjelölésű sora helyébe a következő sor lép:

„3533H		Kamera renográfia	4 759”

13. Az R1. 2. számú melléklet „35605” megjelölésű sora helyébe a következő sor lép:

„35605	25	Agyi receptor SPECT vizsgálat	303 093”

14. Az R1. 2. számú melléklet „35850” megjelölésű sora helyébe a következő sor lép:

„35850		Kezelés radioizotóppal jelzett csontaffin foszfonát radiofarmakonnal	59 390”

15. Az R1. 2. számú melléklet „3590A” megjelölésű sora helyébe a következő sor lép:

„3590A		Pajzsmirigy hyperfunkció kezelése radiojóddal	13 408”

16. Az R1. 2. számú melléklet „40060” megjelölésű sora helyébe a következő sor lép:

„40060	35	Mellkas-szűrővizsgálat	1100”

17. Az R1. 2. számú melléklet „96216” és „96217” megjelölésű sora helyébe a következő sorok lépnek:

„96216	Suboxone leszoktató kezelés	544
96217	Suboxone fenntartó kezelés	272”

18. Az R1. 2. számú melléklet 29 pontja helyébe a következő rendelkezés lép:

„29

01A6	Magyar Honvédség Egészségügyi Központ
0101	Szent Imre Egyetemi Oktatókórház, Budapest
0106	Szent János Kórház és Észak-budai Egyesített Kórházak, Budapest
0118	Uzsoki Utcai Kórház, Budapest
0154	Országos Onkológiai Intézet, Budapest
0197	Euromedic Diagnostics Magyarország Kft.
01B4	Ferencvárosi Egészségügyi Szolgáltató KKNp. Kft.
0242	Pécsi Tudományegyetem Klinikai Központ
0301	Bács-Kiskun Megyei Kórház, Kecskemét
0302	Bajai Szent Rókus Kórház
0401	Békés Megyei Pándy Kálmán Kórház, Gyula
0402	Réthy Pál Kórház-Rendelőintézet, Békéscsaba
0403	Orosházi Kórház
0502	Borsod-Abaúj-Zemplén Megyei Kórház és Egyetemi Oktató Kórház, Miskolc
0509	MISEK, Miskolci Semmelweis Kórház és Egyetemi Oktató Kórház
0601	Dr. Bugyi István Kórház, Szentes
0602	Erzsébet Kórház-Rendelőintézet, Hódmezővásárhely
0643	Szegedi Tudományegyetem Szent-Györgyi Albert Klinikai Központ
0701	Fejér Megyei Szent György Egyetemi Oktató Kórház, Székesfehérvár
0802	Soproni Erzsébet Oktató Kórház és Rehabilitációs Intézet
0804	Csornai Margit Kórház
0901	Kenézy Gyula Kórház és Rendelőintézet, Debrecen
0940	Debreceni Egyetem, Orvos- és Egészségtudományi Centrum
1011	Markhot Ferenc Oktatókórház és Rendelőintézet, Eger
1064	Pécsi Egyesített Egészségügyi Intézmény
1101	Szent Borbála Kórház, Tatabánya
1201	Szent Lázár Megyei Kórház, Salgótarján
1304	Jávorszky Ödön Kórház, Vác
1309	Pest Megyei Flór Ferenc Kórház, Kistarcsa
1401	Somogy Megyei Kaposi Mór Oktató Kórház, Kaposvár
1501	Szabolcs-Szatmár-Bereg Megyei Kórházak és Egyetemi Oktatókórház, Nyíregyháza
1601	Jász-Nagykun-Szolnok Megyei Hetényi Géza Kórház-Rendelőintézet, Szolnok
1701	Tolna Megyei Balassa János Kórház, Szekszárd
1801	Markusovszky Egyetemi Oktatókórház, Szombathely
1901	Csolnoky Ferenc Kórház, Veszprém
2001	Zala Megyei Kórház, Zalaegerszeg
2002	Kanizsai Dorottya Kórház, Nagykanizsa
3704	HT Medical Center Kft.
5368	Mamma Egészségügyi Zrt.”

19. Az R1. 2. számú melléklet 30 pontja helyébe a következő rendelkezés lép:

„30

01A6	Magyar Honvédség Egészségügyi Központ
0101	Szent Imre Egyetemi Oktatókórház, Budapest
0106	Szent János Kórház és Észak-budai Egyesített Kórházak, Budapest
0109	Egyesített Szent István és Szent László Kórház-Rendelőintézet, Budapest
0116	Péterfy Sándor Utcai Kórház-Rendelőintézet és Baleseti Központ Kórház, Budapest

0118 Uzsoki Utcai Kórház, Budapest
0119 Nyírő Gyula Kórház - OPAI
0121 Károlyi Sándor Kórház, Budapest
0140 Semmelweis Egyetem, Budapest
0154 Országos Onkológiai Intézet, Budapest
01E8 Szent Margit Kórház, Budapest
0242 Pécsi Tudományegyetem Klinikai Központ
0301 Bács-Kiskun Megyei Kórház, Kecskemét
0401 Békés Megyei Pándy Kálmán Kórház, Gyula
0402 Réthy Pál Kórház-Rendelőintézet, Békéscsaba
0403 Orosházi Kórház
0502 Borsod-Abaúj-Zemplén Megyei Kórház és Egyetemi Oktató Kórház, Miskolc
0504 Erzsébet Kórház, Sátoraljaújhely
0509 MISEK, Miskolci Semmelweis Kórház és Egyetemi Oktató Kórház
0643 Szegedi Tudományegyetem Szent-Györgyi Albert Klinikai Központ
0701 Fejér Megyei Szent György Egyetemi Oktató Kórház, Székesfehérvár
0702 Szent Pantaleon Kórház-Rendelőintézet, Dunaújváros
0801 Petz Aladár Megyei Oktató Kórház, Győr
0804 Csornai Margit Kórház
0901 Kenézy Gyula Kórház és Rendelőintézet, Debrecen
0902 Gróf Tisza István Kórház, Berettyóújfalu
1011 Markhot Ferenc Oktatókórház és Rendelőintézet, Eger
1035 Albert Schweitzer Kórház-Rendelőintézet, Hatvan
1201 Szent Lázár Megyei Kórház, Salgótarján
1301 Szent Rókus Kórház és Intézményei
1304 Jávorszky Ödön Városi Kórház, Vác
1309 Pest Megyei Flór Ferenc Kórház, Kistarcsa
13B2 Toldy Ferenc Kórház és Rendelőintézet, Cegléd
1401 Somogy Megyei Kaposi Mór Oktató Kórház, Kaposvár
1501 Szabolcs-Szatmár-Bereg Megyei Kórházak és Egyetemi Oktatókórház, Nyíregyháza
1601 Jász- Nagykun-Szolnok Megyei Hetényi Géza Kórház-Rendelőintézet, Szolnok
1701 Tolna Megyei Balassa János Kórház, Szekszárd
1703 Dombóvári Szent Lukács Kórház, Dombóvár
1801 Markusovszky Egyetemi Oktatókórház, Szombathely
1901 Csolnoky Ferenc Kórház, Veszprém
2001 Zala Megyei Kórház, Zalaegerszeg
8800 Sejtdiagnosztika Egészségügyi Kft.
8801 Dr. Szalay László
N682 Bugát Pál Kórház, Gyöngyös”

20. Az R1. 2. számú melléklet 32 pontja a „0115” megjelölésű sort követően a következő sorral egészül ki:

„0116 Péterfy Sándor Utcai Kórház-Rendelőintézet és Baleseti Központ, Budapest”

21. Az R1. 2. számú melléklet 32 pontja a „1901” megjelölésű sort követően a következő sorral egészül ki:

„2602 Euromedic Diagnostics Magyarország Kft., Budapest”

22. Az R1. 2. számú melléklet 45 pontja a „0242” megjelölésű sort követően a következő sorral egészül ki:

„0502 Borsod-Abaúj-Zemplén Megyei Kórház és Egyetemi Oktató Kórház, Miskolc”

23. Az R1. 2. számú melléklete a következő 47 ponttal egészül ki:

„47
01E6 Budapest Főváros Kormányhivatala Rehabilitációs Szakigazgatási Szerve”

24. Hatályát veszti az R1. 2. számú melléklet
a) „12088”, „1208D”, „1208E”, „1208F”, „1208G”, „1208H”, „12606” megjelölésű sora,
b) 27 pontjában a „0304” megjelölésű sor.

4. melléklet a 4/2014. (I. 20.) EMMI rendelethez

Az R1. 2. számú melléklet 12 pontjában a „0502” megjelölésű sor helyébe a következő sor lép:

„0502 Borsod-Abaúj-Zemplén Megyei Kórház és Egyetemi Oktató Kórház, Miskolc (csak 25053, 25564, 28920, 28930, 28932, 28933, 28934, 28935, 28936, 28937, 28939, 29881, 29950, 29960, 29970, 29971 OENO végzésére)”

5. melléklet a 4/2014. (I. 20.) EMMI rendelethez

1. Az R1. 3. számú melléklet „** Főcsoport: 01”, „01P”, „007B” megjelölésű sora helyébe a következő sor lép:

	01P	007B	Extracranialis érműtétek	2	40	7	1,09635

2. Az R1. 3. számú melléklet „** Főcsoport: 01”, „01M”, „0282” megjelölésű sora helyébe a következő sor lép:

*	01M	0282	Infantilis központi idegrendszeri laesio	4	25	7	1,58963

3. Az R1. 3. számú melléklet „** Főcsoport: 02”, „*^02P”, „0663” megjelölésű sora helyébe a következő sor lép:

	02P	0633	Neovascularisatióval járó időskori macula degeneratio kezelése	1	28	1	0,14501

4. Az R1. 3. számú melléklete a „** Főcsoport: 02”, „02P”, „0670” megjelölésű sorát követően a következő sorral egészül ki:

	02P	0671	Lencseműtétek műlencse beültetéssel, a műlencse ár térítése nélkül	1	25	3	0,63693

5. Az R1. 3. számú melléklete a „** Főcsoport: 02”, „02P”, „0680” megjelölésű sorát követően a következő sorral egészül ki:

	02P	0681	Szürkehályog műtét phacoemulsificatios módszerrel, hajlítható műlencse beültetéssel a műlencse ár térítése nélkül	1	25	2	0,54214

6. Az R1. 3. számú melléklet „** Főcsoport: 03”, „*03P”, „0950” megjelölésű sora helyébe a következő sor lép:

*	03P	0950	Közép- és belsőfül hallásjavító implantátum és processzor beültetése (implantátum- és processzorár térítése nélkül)	2	25	8	0,83440

7. Az R1. 3. számú melléklet „** Főcsoport: 04”, „*04P”, „1330” megjelölésű sora helyébe a következő sor lép, és a melléklet azt követően a következő sorral egészül ki:

*	04P	1330	Légzőrendszer nagyobb, nyitott műtétei	2	45	13	2,80174
*	04P	1331	Légzőrendszer nagyobb video-thoracoscopos műtétei	2	45	4	1,80105

8. Az R1. 3. számú melléklet „** Főcsoport: 04”, „04P”, „134D” megjelölésű sora helyébe a következő sor lép, és a melléklet azt követően a következő sorral egészül ki:

	04P	134D	Légzőrendszer kisebb, nyitott műtétei	1	38	8	1,06104
*	04P	134E	Légzőrendszer kisebb video-thoracoscopos műtétei	1	38	2	0,60143

9. Az R1. 3. számú melléklete a „** Főcsoport: 04”, „04S”, „1511” megjelölésű sorát követően a következő sorokkal egészül ki:

*	04P	170Z	Légzőrendszer kisebb video-thoracoscopos műtétei súlyos társult betegséggel	5	31	5	1,61352
*	04P	171Z	Légzőrendszer nagyobb video-thoracoscopos műtétei súlyos társult betegséggel	5	45	7	2,63422

10. Az R1. 3. számú melléklet „** Főcsoport: 04”, „*04P”, „172Z” és „** Főcsoport: 04”, „04P”, „173Z” megjelölésű sora helyébe a következő sorok lépnek:

*	04P	172Z	Légzőrendszer nagyobb, nyitott műtétei súlyos társult betegséggel	5	45	14	3,64570
	04P	173Z	Légzőrendszer kisebb, nyitott műtétei súlyos társult betegséggel	5	31	11	2,63511

11. Az R1. 3. számú melléklet „** Főcsoport: 06”, „06M”, „290C” megjelölésű sora helyébe a következő sor lép, és a melléklet azt követően a következő sorokkal egészül ki:

	06M	290C	Endoszkópiával igazolt gastrointestinalis vérzés, több mint 2E transzfúzióval endoszkópos vérzéscsillapítás nélkül	3	30	10	0,91300
	06M	290D	Endoszkópiával igazolt gastrointestinalis vérzés, több mint 2E transzfúzióval endoszkópos vérzéscsillapítással (injektálás)	3	30	10	1,33293
*	06M	290E	Endoszkópiával igazolt gastrointestinalis vérzés, több mint 2E transzfúzióval endoszkópos vérzéscsillapítással (kivéve injektálás)	3	30	10	1,84970

12. Az R1. 3. számú melléklet „** Főcsoport: 15”, „15M”, „735Z” megjelölésű sora helyébe a következő sor lép, és a melléklet azt követően a következő sorral egészül ki:

	15M	735Z	Újszülött, születési súly 2499 g felett, jelentős műtét nélkül súlyos problémával, 5 napnál hosszabb gépi lélegeztetéssel vagy Surfactant kezeléssel	5	40	18	6,45639
	15M	736Z	Újszülött, születési súly 2499 g felett, jelentős műtét nélkül súlyos problémával, 5 napnál hosszabb gépi lélegeztetéssel és Surfactant kezeléssel	5	40	18	9,10455

13. Az R1. 3. számú melléklete a „** Főcsoport: 99”, „++99M”, „9570” megjelölésű sorát követően a következő sorral egészül ki:

*+++	99M	9663	Intenzív osztályon végzett akut, folyamatos dialízis	0	0	0	0,77875

14. Az R1. 3. számú melléklete a „** Főcsoport: 99”, „*99M”, „980F” megjelölésű sorát követően a következő sorokkal egészül ki:

*	99P	9950	Kiterjesztett gerincműtét	0	0	0	0,00000
*	99P	9951	Kombinált ventro-dorsalis gerincműtét	0	0	0	0,00000
*	99P	9952	Kiterjesztett idegsebészeti műtétek	0	0	0	0,00000
*	99P	9953	Kombinált idegsebészeti műtétek	0	0	0	0,00000

15. Az R1. 3. számú melléklet „Megjegyzések” része a „++” megjelölésű sorát követően a következő szövegrésszel egészül ki:

„+++ Kiegészítő HBCs kód. Elszámolható II-es és III-as progresszivitási szintű intenzív osztályon valamennyi HBCs mellett, annyiszor, amennyi az ellátási napok száma.”

16. Hatályát veszti az R1. 3. számú melléklet
16.1. „** Főcsoport: 01”, „*01P”, „003F”,
16.2. „** Főcsoport: 01”, „01P”, „007A”,
16.3. „** Főcsoport: 01”, „*01M”, „0270”,
16.4. „** Főcsoport: 02”, „02P”, „084Z”,
16.5. „** Főcsoport: 04”, „04P”, „1310”,
16.6. „** Főcsoport: 04”, „#,*04M”, „145A”,
16.7. „** Főcsoport: 04”, „#,*04M”, „145B”,
16.8. „** Főcsoport: 04”, „04M”, „1490”,
16.9. „** Főcsoport: 05”, „*05P”, „184A”,
16.10. „** Főcsoport: 05”, „*05P”, „184B”,
16.11. „** Főcsoport: 05”, „*05P”, „185A”,
16.12. „** Főcsoport: 05”, „*05P”, „185B”,
16.13. „** Főcsoport: 05”, „*05P”, „1890”,
16.14. „** Főcsoport: 05”, „*05P”, „1940”,
16.15. „** Főcsoport: 05”, „05M”, „2050”,
16.16. „** Főcsoport: 08”, „*08P”, „372F”,
16.17. „** Főcsoport: 08”, „*08P”, „372G”,
16.18. „** Főcsoport: 08”, „*08P”, „390E”,
16.19. „** Főcsoport: 08”, „08P”, „3910”,
16.20. „** Főcsoport: 08”, „*08P”, „401C”,
16.21. „** Főcsoport: 17”, „17P”, „7670”,
16.22. „** Főcsoport: 19”, „19M”, „8281”,
16.23. „** Főcsoport: 20”, „20M”, „8440”,
16.24. „** Főcsoport: 21”, „21P”, „880Z”,
16.25. „** Főcsoport: 22”, „22M”, „8910”,
16.26. „** Főcsport: 99”, „99M”, „9660”,
16.27. „** Főcsoport: 99”, „99M”, „9670”
megjelölésű sora.

6. melléklet a 4/2014. (I. 20.) EMMI rendelethez

1. Az R1. 4. számú melléklet 10b. pontja helyébe a következő rendelkezés lép:

„10/b.	*01M 0282	Infantilis központi idegrendszeri laesio
01E8		Szent Margit Kórház, Budapest
0123		Magyarországi Református Egyház Bethesda Gyermekkórháza, Budapest
0140		Semmelweis Egyetem, Budapest
0242		Pécsi Tudományegyetem Klinikai Központ
0643		Szegedi Tudományegyetem Szent-Györgyi Albert Klinikai Központ
0940		Debreceni Egyetem, Orvos- és Egészségtudományi Centrum”

2. Az R1. 4. számú melléklet 14/b. pontja a „0940” megjelölésű sort követően a következő sorral egészül ki:

„1401	Somogy Megyei Kaposi Mór Oktató Kórház, Kaposvár”

3. Az R1. 4. számú melléklete a következő 22/a-22/d. ponttal egészül ki:

„22/a.	* 04P 1331	Légzőrendszer nagyobb video-thoracoscopos műtétei
0154		Országos Onkológiai Intézet, Budapest
0156		Országos Korányi TBC és Pulmonológiai Intézet, Budapest
0242		Pécsi Tudományegyetem Klinikai Központ
0643		Szegedi Tudományegyetem Szent-Györgyi Albert Klinikai Központ
0940		Debreceni Egyetem, Orvos- és Egészségtudományi Centrum
1601		Jász-Nagykun-Szolnok Megyei Hetényi Géza Kórház-Rendelőintézet, Szolnok
1801		Markusovszky Egyetemi Oktatókórház, Szombathely
22/b.	* 04P 134E	Légzőrendszer kisebb video-thoracoscopos műtétei
0154		Országos Onkológiai Intézet, Budapest
0156		Országos Korányi TBC és Pulmonológiai Intézet, Budapest
0242		Pécsi Tudományegyetem Klinikai Központ
0643		Szegedi Tudományegyetem Szent-Györgyi Albert Klinikai Központ
0940		Debreceni Egyetem, Orvos- és Egészségtudományi Centrum
1601		Jász-Nagykun-Szolnok Megyei Hetényi Géza Kórház-Rendelőintézet, Szolnok
1801		Markusovszky Egyetemi Oktatókórház, Szombathely
22/c.	* 04P 170Z	Légzőrendszer kisebb video-thoracoscopos műtétei súlyos társult betegséggel
0154		Országos Onkológiai Intézet, Budapest
0156		Országos Korányi TBC és Pulmonológiai Intézet, Budapest
0242		Pécsi Tudományegyetem Klinikai Központ
0643		Szegedi Tudományegyetem Szent-Györgyi Albert Klinikai Központ
0940		Debreceni Egyetem, Orvos- és Egészségtudományi Centrum
1601		Jász-Nagykun-Szolnok Megyei Hetényi Géza Kórház-Rendelőintézet, Szolnok
1801		Markusovszky Egyetemi Oktatókórház, Szombathely
22/d.	* 04P 171Z	Légzőrendszer nagyobb video-thoracoscopos műtétei súlyos társult betegséggel
0154		Országos Onkológiai Intézet, Budapest
0156		Országos Korányi TBC és Pulmonológiai Intézet, Budapest
0242		Pécsi Tudományegyetem Klinikai Központ
0643		Szegedi Tudományegyetem Szent-Györgyi Albert Klinikai Központ
0940		Debreceni Egyetem, Orvos- és Egészségtudományi Centrum
1601		Jász-Nagykun-Szolnok Megyei Hetényi Géza Kórház-Rendelőintézet, Szolnok
1801		Markusovszky Egyetemi Oktatókórház, Szombathely”

4. Az R1. 4. számú melléklet 24. pontjában a „0303” megjelölésű sor helyébe a következő sor lép:

„0301	Bács-Kiskun Megyei Kórház, Kecskemét”

5. Az R1. 4. számú melléklet 31/a., 31/b., 35., 35/a., 36., 37., 38., 61. és 62. pontja a „0301” megjelölésű sort követően a következő sorral egészül ki:

„0401 Békés Megyei Pándy Kálmán Kórház, Gyula”

6. Az R1. 4. számú melléklet 54., 55. és 56. pontjában az „1035” megjelölésű sor helyébe a következő sor lép:

„1035 Albert Schweitzer Kórház-Rendelőintézet, Hatvan”

7. Az R1. 4. számú melléklet 64. pontja a „0643” megjelölésű sort követően a következő sorral egészül ki:

„0701 Fejér Megyei Szent György Egyetemi Oktató Kórház, Székesfehérvár”

8. Az R1. 4. számú melléklet 64. pontja az „1601” megjelölésű sort követően a következő sorral egészül ki:

„1801 Markusovszky Egyetemi Oktatókórház, Szombathely”

9. Az R1. 4. számú melléklet 64. pontja a „2001” megjelölésű sort követően a következő sorral egészül ki:

„2237 Budai Irgalmasrendi Kórház”

10. Az R1. 4. számú melléklet 65. pontja a „0643” megjelölésű sort követően a következő sorral egészül ki:

„0701 Fejér Megyei Szent György Egyetemi Oktató Kórház, Székesfehérvár”

11. Az R1. 4. számú melléklet 65. pontja a „0801” megjelölésű sort követően a következő sorral egészül ki:

„0802 Soproni Erzsébet Oktató Kórház és Rehabilitációs Intézet”

12. Az R1. 4. számú melléklet 66. pontja a „0112” megjelölésű sort követően a következő sorral egészül ki:

„0115 Jahn Ferenc Dél-pesti Kórház és Rendelőintézet”

13. Az R1. 4. számú melléklet 66/a. pontja a „0101” megjelölésű sort követően a következő sorral egészül ki:

„0115 Jahn Ferenc Dél-pesti Kórház és Rendelőintézet”

14. Az R1. 4. számú melléklet „06 Főcsoport” alcíme a következő 66/g. ponttal egészül ki:

„66/g. *06M 290E Endoszkópiával igazolt gastrointestinalis vérzés, több mint 2E transzfúzióval endoszkópos vérzéscsillapítással (kivéve injektálás)

Az egészségügyi szolgáltatások nyújtásához szükséges szakmai minimumfeltételekről szóló miniszteri rendeletben a III. progresszivitási szintű gasztroenterológiára előírt feltételeknek megfelelő intézmények.”

15. Az R1. 4. számú melléklet 93/c. pontjában az „1407” megjelölésű sor helyébe a következő sor lép:

„1428 Nagyatádi Kórház”

16. Az R1. 4. számú melléklet 93/d., 93/e., 93/f. és 93/g. pontja a „0401” megjelölésű sort követően a következő sorral egészül ki:

„0402 Dr. Réthy Pál Kórház-Rendelőintézet, Békéscsaba”

17. Az R1. 4. számú melléklet 100/a., 100/b. és 101/c. pont „01E8” megjelölésű sora helyébe a következő sor lép:

„01E8 Szent Margit Kórház, Budapest (Fejlődésneurológiai Osztály)”

18. Az R1. 4. számú melléklete a következő 117/g. ponttal egészül ki:

„117/g.	* 99P 941E	Tüdőátültetés
0140		Semmelweis Egyetem, Budapest”

19. Az R1. 4. számú melléklete a következő 122/d-122/g. ponttal egészül ki:

„122/d.	*99P 9950	Kiterjesztett gerincműtét
01A3		Budai Egészségközpont Kft.
0242		Pécsi Tudományegyetem Klinikai Központ
0643		Szegedi Tudományegyetem Szent-Györgyi Albert Klinikai Központ
0940		Debreceni Egyetem, Orvos- és Egészségtudományi Centrum
122/e.	*99P 9951	Kombinált ventro-dorsalis gerincműtét
01A3		Budai Egészségközpont Kft.
0242		Pécsi Tudományegyetem Klinikai Központ
0643		Szegedi Tudományegyetem Szent-Györgyi Albert Klinikai Központ
0940		Debreceni Egyetem, Orvos- és Egészségtudományi Centrum
122/f.	*99P 9952	Kiterjesztett idegsebészeti műtétek
0163		Országos Klinikai Idegtudományi Intézet, Budapest
0242		Pécsi Tudományegyetem Klinikai Központ
0643		Szegedi Tudományegyetem Szent-Györgyi Albert Klinikai Központ
0940		Debreceni Egyetem, Orvos- és Egészségtudományi Centrum
122/g.	*99P 9953	Kombinált idegsebészeti műtétek
0163		Országos Klinikai Idegtudományi Intézet, Budapest
0242		Pécsi Tudományegyetem Klinikai Központ
0643		Szegedi Tudományegyetem Szent-Györgyi Albert Klinikai Központ
0940		Debreceni Egyetem, Orvos- és Egészségtudományi Centrum”

20. Az R1. 4. számú melléklete a következő 123/c. ponttal egészül ki:

„123/c.	*+++ 99M 9663	Intenzív osztályon végzett akut, folyamatos dialízis Az eljárás a külön jogszabály szerinti II. és III. progresszivitás eljárási szintű intenzív terápiás osztályról jelenthető.”

21. Az R1. 4. számú melléklet

a) 21. pontjában a „*03P 0950 Cochlearis implantatum beültetése (implantatumár térítése nélkül)” szövegrész helyébe a „* 03P 0950 Közép- és belsőfül hallásjavító implantátum és processzor beültetése (implantátum- és processzorár térítése nélkül)” szöveg,

b) 22. pontjában a „* 04P 1330 Nagyobb mellkasi műtétek” szövegrész helyébe a „* 04P 1330 Légzőrendszer nagyobb, nyitott műtétei” szöveg,
c) 23. pontjában a „* 04P 172Z Nagyobb mellkasi műtétek súlyos társult betegséggel” szövegrész helyébe a „* 04P 172Z Légzőrendszer nagyobb, nyitott műtétei súlyos társult betegséggel” szöveg
lép.

22. Hatályát veszti az R1. 4. számú melléklet
a) 3/c., 9., 17/a., 17/b., 39., 40., 41., 42., 52., 63., 81., 86. és 92/a. pontja,
b) 7., 65/a., 65/b., 93/c., 111. és 112. pontjában a „1502” megjelölésű sor,
c) 25/a. pontjában a „04M 145A” és a „04M 145B” megjelölésű sor,
d) 65/a. és 65/b. pontjában a „0304” és az „1505” megjelölésű sor,
e) 93/d., 93/e., 93/f. és 93/g. pontjában a „0804” megjelölésű sor,
f) 100/a., 100/b. és 101/c. pontjában a „0106” megjelölésű sor.

7. melléklet a 4/2014. (I. 20.) EMMI rendelethez

Az R1. 4. számú melléklet 121. és 122/a. pontja az „1801” megjelölésű sort követően a következő sorral egészül ki:

„1901	Csolnoky Ferenc Kórház, Veszprém”

8. melléklet a 4/2014. (I. 20.) EMMI rendelethez

1. Az R1. 8. számú mellékletében foglalt „Nagy értékű, országosan nem elterjedt műtéti eljárások, beavatkozások díjtételei” táblázat 6. pontja helyébe a következő rendelkezés lép:

6.		25510	Cadaver donor vércsoport és virológiai vizsgálatai	81,3

2. Az R1. 8. számú mellékletében foglalt „Nagy értékű, országosan nem elterjedt műtéti eljárások, beavatkozások díjtételei” táblázat 7. pont „35950” és „35960” megjelölésű sora helyébe a következő sorok lépnek:

		35950	Agy PET/CT vizsgálata	192
		35960	Egésztest PET/CT vizsgálata	192

3. Az R1. 8. számú mellékletében foglalt „Nagy értékű, országosan nem elterjedt műtéti eljárások, beavatkozások díjtételei” táblázat 8. pontja helyébe a következő rendelkezés lép:

8.		53750	Szívátültetés	16 000

4. Az R1. 8. számú mellékletében foglalt „Nagy értékű, országosan nem elterjedt műtéti eljárások, beavatkozások díjtételei” táblázat 10. pontja helyébe a következő rendelkezés lép:

10.	*****	53350	Tüdőátültetés	20 000

5. Az R1. 8. számú mellékletében foglalt „Nagy értékű, országosan nem elterjedt műtéti eljárások, beavatkozások díjtételei” táblázat 12. pontja helyébe a következő rendelkezés lép:

12.		53753	Műszív beültetés	425

6. Az R1. 8. számú mellékletében foglalt „Nagy értékű, országosan nem elterjedt műtéti eljárások, beavatkozások díjtételei” táblázat a következő 15-18. ponttal egészült ki:

15.		5812J	Kiterjesztett gerincműtét	2 500
16.		5812K	Kombinált ventro-dorsalis gerincműtét	5 000
17.		5812L	Kiterjesztett idegsebészeti műtétek	2 500
18.		5812M	Kombinált idegsebészeti műtétek	5 000

7. Az R1. 8. számú mellékletében foglalt „Nagy értékű, országosan nem elterjedt műtéti eljárások, beavatkozások díjtételei” táblázat végjegyzete a következő rendelkezéssel egészül ki:

„Kiterjesztett gerincműtétért járó finanszírozási díj az alábbi indikációkban számolható el:

Progresszív súlyos (65 fokot meghaladó), keringési és légzési elégtelenséghez vezető, mellkasi deformitással járó gerincgörbületek műtéti kezelése, intenzív ellátása.
Primer malignus gerincdaganat kiterjesztett műtétei, csigolyatest eltávolítással „en block” rezekcióval és tumorprotézis beültetésével, mely magában foglalja a teljes intenzív ellátást is.
A cervicothoracalis átmenet komplex elölről-hátulról történő rögzítése clavicula resectioval és/vagy sternum felezéssel.
A nyaki gerinc elülső, 3 szegmentumot meghaladó rögzítése (törés, tumor vagy degeneratív megbetegedések miatt).

Kombinált ventro-dorsalis gerincműtétért járó finanszírozási díj az alábbi indikációkban számolható el:

Progresszív súlyos (65 fokot meghaladó), keringési és légzési elégtelenséghez vezető, mellkasi deformitással járó gerincgörbületek kombinált ventro-dorsalis több ülésben elvégzett műtéti definitív korrekciója és stabilizációja, mely magában foglalja a release műtétet követő HALO extenziót, az 5 napot meghaladó posztoperatív gépi lélegeztetést, intenzív ellátást.
Primer malignus gerincdaganat miatt több ülésben elvégzett kombinált ventro-dorsalis műtét, csigolyatest eltávolítással „en block” rezekcióval és tumorprotézis beültetésével, mely magában foglalja a teljes intenzív ellátást is.
Spinális infekció miatt ventro-dorsalis több ülésben elvégzett speciális műtét, mely magában foglalja a teljes intenzív ellátást is.

Kiterjesztett idegsebészeti műtétért járó finanszírozási díj az alábbi indikációkban számolható el:

Szelektív dorsalis rhizotomia (SDR) intraoperatív elektrofiziológiai monitorozással.
Az intramedullaris daganatok intraoperatív elektrofiziológiai monitorozással végzett totális eltávolítása (legalább 90%-os eltávolítás).
Az agytörzsi és axialis daganatok funkcionális MR-en és tractográfiás vizsgálaton alapuló navigációval történő totális eltávolítása (legalább 90%-os eltávolítás).
A paranasalis sinusokba és/vagy az arckoponyára is terjedő kombinált transcranialis és transfacialis behatolást egyaránt igénylő egy ülésben végzett műtétek.
A clivus, illetve a clivus régió tumorainak transoralis és/vagy transnasalis totális resectioja (legalább 90%-os eltávolítás).
Plexus sérültek gerincvelői ideg reimplantációja autograft használatával 3 hónapon belül.

Kombinált idegsebészeti műtétért járó finanszírozási díj az alábbi indikációkban számolható el:

Több ülésben végzett szelektív dorsalis rhizotomia (SDR) intraoperatív elektrofiziológiai monitorozással, ortopédiai kiegészítő műtétekkel.
Az óriás aneurysmák transcranialis úton való lezárása hypothermiában szívmegállítás mellett.
Az óriás aneurysmák transcranialis ellátása egy ülésben végzett bypass műtéttel, és ha szükséges endovascularis intervencióval.
A craniocervicalis átmenet HALO-ban, egy ülésben történő complex rögzítése (transorális dens resectio + hátsó stabilizálás).
Súlyos craniostenosis miatt végzett rekonstrukciós műtét.

”

8. Az R1. 8. számú mellékletében foglalt „A PET/CT vizsgálatért járó finanszírozási díj az alábbi indikációkban számolható el:” táblázat a következő sorral egészül ki:

Tüdőtranszplantáció előtti kivizsgálás 50 év felett****	D86.0; D86.1; D86.2; D86.8; D86.9; J47; I27.0; I27.8; J84.1; J84.8; J84.9; E84.0; E84.1; E84.8; E84.9; J44.0; J44.1; J44.8; J44.9; Q21.80

9. Az R1. 8. számú mellékletében foglalt „A PET/CT vizsgálatért járó finanszírozási díj az alábbi indikációkban számolható el:” táblázatot követő végjegyzet a következő szövegrésszel egészül ki:

„**** A Tüdő Transzplantációs Bizottság támogató javaslata szükséges”

9. melléklet a 4/2014. (I. 20.) EMMI rendelethez

1. Az R1. 9. számú melléklet I. pontjában foglalt táblázat „12219” és „12220” megjelölésű sora helyébe a következő sorok lépnek:

12219	Neovascularisatioval járó időskori macula degeneráció fotodinámiás kezelése		x			
12220	Neovascularisatioval járó időskori macula degeneráció kezelése intravitreális injektálással		x			

2. Az R1. 9. számú melléklet III. pontjában foglalt táblázat „12219” és „12220” megjelölésű sora helyébe a következő sorok lépnek:

12219	Neovascularisatioval járó időskori macula degeneráció fotodinámiás kezelése	02P 0633	Neovascularisatióval járó időskori macula degeneratio kezelése
12220	Neovascularisatioval járó időskori macula degeneráció kezelése intravitreális injektálással	02P 0633	Neovascularisatióval járó időskori macula degeneratio kezelése

3. Az R1. 9. számú melléklet III. pontjában foglalt táblázat az „51470” megjelölésű sorát követően a következő sorral egészül ki:

51470	Anterior Chamber Lens implantatio	02P 0671	Lencseműtétek műlencse beültetéssel, a műlencse ár térítése nélkül

4. Az R1. 9. számú melléklet III. pontjában foglalt táblázat az „51471” megjelölésű sorát követően a következő sorral egészül ki:

51471	Posterior Chamber Lens implantatio	02P 0671	Lencseműtétek műlencse beültetéssel, a műlencse ár térítése nélkül

5. Az R1. 9. számú melléklet III. pontjában foglalt táblázat az „51474” megjelölésű sorát követően a következő sorral egészül ki:

51474	Szürkehályog műtét phacoemulsificatios módszerrel, hajl. műlencse-beültetéssel	02P 0681	Szürkehályog műtét phacoemulsificatios módszerrel, hajlítható műlencse beültetése a műlencse ár térítése nélkül

6. Az R1. 9. számú melléklet III. és IV. pontjában foglalt táblázat „58691” megjelölésű sora helyébe a következő sor lép:

58691	Excisio gynecomastiae	*09P 4930	Emlőműtétek nem malignus daganatok miatt

10. melléklet a 4/2014. (I. 20.) EMMI rendelethez

Az R1. 10. számú mellékletben foglalt táblázat 11. pontja helyébe a következő rendelkezés lép:

11. Cysticus fibrosisos betegek intravénás antibiotikum kezelése	145C	Diagn. „1” típus: E8400, E8410, E8480, E8490, Q3300 és diagn. „3” típus: J1200, J1210, J1220, J1280, J1290, J1291, J1292, J1299, J13H0, J14H0, J1500, J1510, J1520, J1530, J1540, J1550, J1560, J1570, J1580, J1590, J1600, J1680, J1800, J1810, J1820, J1880, J1890, J2000, J2010, J2020, J2030, J2040, J2050, J2060, J2070, J2080, J2090, J2100, J2180, J2190	92263

11. melléklet a 4/2014. (I. 20.) EMMI rendelethez

1. Az R1. 14. számú melléklet I. rész B) pontjában foglalt táblázat „06M 290C” megjelölésű sora helyébe a következő sor lép, és a táblázat azt követően a következő sorokkal egészül ki:

06M 290C	Endoszkópiával igazolt gastrointestinalis vérzés, több mint 2E transzfúzióval endoszkópos vérzéscsillapítás nélkül
06M 290D	Endoszkópiával igazolt gastrointestinalis vérzés, több mint 2E transzfúzióval endoszkópos vérzéscsillapítással (injektálás)
06M 290E	Endoszkópiával igazolt gastrointestinalis vérzés, több mint 2E transzfúzióval endoszkópos vérzéscsillapítással (kivéve injektálás)

2. Hatályát veszti az R1. 14. számú melléklet
a) I. rész B) pontjában foglalt táblázat „*01P 003F” és „05M 2050” megjelölésű sora,
b) I. rész D) pont D.1. alpontjában foglalt táblázat „*08P 401C” megjelölésű sora.

12. melléklet a 4/2014. (I. 20.) EMMI rendelethez

Az R1. 15. számú melléklet „40060” megjelölésű sora helyébe a következő sor lép:

„40060	Mellkas-szűrővizsgálat	1100”

13. melléklet a 4/2014. (I. 20.) EMMI rendelethez

Az R1. 16. számú mellékletében foglalt táblázat helyébe a következő táblázat lép:

”

	A	B	C	D
	Ellátási forma megnevezése	**Havi fix összegű díjazás mértéke (Ft/hó)**		
1.	I. progresszivitási szintű sürgősségi betegellátó osztály	5 654 800		
2.	II. progresszivitási szintű sürgősségi betegellátó osztály	11 761 200		
3.	III. progresszivitási szintű sürgősségi betegellátó osztály	15 500 500		
4.	Speciális sürgősségi centrum (egy-egy szakterület regionális vagy országos feladatainak ellátására kijelölt centrum, ha a 24 órás folyamatos felvételt a hét minden napján ellátja)	2 622 980		
5.	Traumatológia (a traumatológiai osztály a besorolási szinteknek megfelelő havi fix összegű díjazásra jogosult, ha a 24 órás folyamatos felvételt a hét minden napján ellátja)	I. szint	II. szint	III. szint
		1 050 000	1 960 200	4 133 400

”

14. melléklet a 4/2014. (I. 20.) EMMI rendelethez

1. Az R2. 2. mellékletében a

(OENO kód	*Cs*	*Egészségügyi eljárás*	*01*	*02*	*03*	*04*	*05*	*06*	*07*	*08*	*09*	*10*	*11*	*12*
11055		I. fokú orvosi bizottság szakvéleményének kialakítása és kiadása munkaképesség csökkenés elbírálása céljából												

13	*14*	*16*	*18*	*19*	*22*	*24*	*26*	*28*	*29*	*31*	*32*	*33*	*34*	*38*	*39*	*40*	*46*	*48*	*50*	*51*	*54*	*55*	*56*	*59*	*601*	*604*	*65*	*A2*	*OENO kód2)*
																										X			11055

szövegrész helyébe a

(OENO kód	*Cs*	*Egészségügyi eljárás*	*01*	*02*	*03*	*04*	*05*	*06*	*07*	*08*	*09*	*10*	*11*	*12*
11055		I. fokú bizottság komplex szakvéleményének kialakítása és kiadása a megváltozott munkaképességű személyek esetén												

13	*14*	*16*	*18*	*19*	*22*	*24*	*26*	*28*	*29*	*31*	*32*	*33*	*34*	*38*	*39*	*40*	*46*	*48*	*50*	*51*	*54*	*55*	*56*	*59*	*601*	*604*	*65*	*A2*	*OENO kód2)*
																										X			11055

szöveg lép.

2. Az R2. 2. mellékletében a

(OENO kód	*Cs*	*Egészségügyi eljárás*	*01*	*02*	*03*	*04*	*05*	*06*	*07*	*08*	*09*	*10*	*11*	*12*
11056		II. fokú orvosi bizottság szakvéleményének kialakítása és kiadása munkaképesség csökkenés elbírálása céljából												

13	*14*	*16*	*18*	*19*	*22*	*24*	*26*	*28*	*29*	*31*	*32*	*33*	*34*	*38*	*39*	*40*	*46*	*48*	*50*	*51*	*54*	*55*	*56*	*59*	*601*	*604*	*65*	*A2*	*OENO kód2)*
																										X			11056

szövegrész helyébe a

(OENO kód	*Cs*	*Egészségügyi eljárás*	*01*	*02*	*03*	*04*	*05*	*06*	*07*	*08*	*09*	*10*	*11*	*12*
11056		II. fokú bizottság komplex szakvéleményének kialakítása és kiadása a megváltozott munkaképességű személyek esetén												

13	*14*	*16*	*18*	*19*	*22*	*24*	*26*	*28*	*29*	*31*	*32*	*33*	*34*	*38*	*39*	*40*	*46*	*48*	*50*	*51*	*54*	*55*	*56*	*59*	*601*	*604*	*65*	*A2*	*OENO kód2)*
																										X			11056

szöveg lép.

3. Az R2. 2. melléklete a

(OENO kód	Cs	Egészségügyi eljárás	01	02	03	04	05	06	07	08	09	10	11	12
11060		Vizsgálat foglalkozási megbetegedés megelőzése vagy megállapítása céljából												

13	14	16	18	19	22	24	26	28	29	31	32	33	34	38	39	40	46	48	50	51	54	55	56	59	601	604	65	A2	OENO kód2)
																									X				11060

szövegrészt követően a következő szövegrésszel egészül ki:

(OENO kód	Cs	Egészségügyi eljárás	01	02	03	04	05	06	07	08	09	10	11	12
11061		Szakhatósági és szakértői feladatok ellátásához kapcsolódó vélemény kialakítása és kiadása I. és II. fokon, személyes megjelenéssel												
11062		Szakhatósági és szakértői feladatok ellátásához kapcsolódó vélemény kialakítása és kiadása I. és II. fokon irat alapján												
11063		Kiegészítő kód az I. és II. fokú komplex és egyéb szakértői vizsgálatok helyszínen történő végzéséhez												
11064	*	A felsőoktatásban részt vevő hallgatók fogyatékosságának megállapítására irányuló szakértői eljárás végzése												

13	14	16	18	19	22	24	26	28	29	31	32	33	34	38	39	40	46	48	50	51	54	55	56	59	601	604	65	A2	OENO kód2)
																										X			11061
																										X			11062
																										X			11063
																										X			11064

4. Az R2. 2. mellékletében a

(OENO kód	Cs	Egészségügyi eljárás	01	02	03	04	05	06	07	08	09	10	11	12
12086		Elektromyographia ismételt/páros ingerléssel					O				X			

13	14	16	18	19	22	24	26	28	29	31	32	33	34	38	39	40	46	48	50	51	54	55	56	59	601	604	65	A2	OENO kód2)
	O				O								O							O			O						12086

szövegrész helyébe a

(OENO kód	Cs	Egészségügyi eljárás	01	02	03	04	05	06	07	08	09	10	11	12
12086		Repetitív ideg ingerlés					O				X			

13	14	16	18	19	22	24	26	28	29	31	32	33	34	38	39	40	46	48	50	51	54	55	56	59	601	604	65	A2	OENO kód2)
	O				O								O							O			O						12086

szöveg lép.

5. Az R2. 2. mellékletében a

(OENO kód	Cs	Egészségügyi eljárás	01	02	03	04	05	06	07	08	09	10	11	12
12087		Elektromyographia, egyes rost vizsgálatok					O				X			

13	14	16	18	19	22	24	26	28	29	31	32	33	34	38	39	40	46	48	50	51	54	55	56	59	601	604	65	A2	OENO kód2)
													O							O			O						12087

szövegrész helyébe a

(OENO kód	Cs	Egészségügyi eljárás	01	02	03	04	05	06	07	08	09	10	11	12
12087		Elektromyographia, egyes rost vizsgálatok, Jitter mérés					O				X			

13	14	16	18	19	22	24	26	28	29	31	32	33	34	38	39	40	46	48	50	51	54	55	56	59	601	604	65	A2	OENO kód2)
													O							O			O						12087

szöveg lép.

6. Az R2. 2. mellékletében a

(OENO kód	*Cs*	*Egészségügyi eljárás*	*01*	*02*	*03*	*04*	*05*	*06*	*07*	*08*	*09*	*10*	*11*	*12*
12087		Elektromyographia, egyes rost vizsgálatok, Jitter mérés					O				X			

13	*14*	*16*	*18*	*19*	*22*	*24*	*26*	*28*	*29*	*31*	*32*	*33*	*34*	*38*	*39*	*40*	*46*	*48*	*50*	*51*	*54*	*55*	*56*	*59*	*601*	*604*	*65*	*A2*	*OENO kód2)*
													O							O			O						12087

szövegrészt követően a

(OENO kód	*Cs*	*Egészségügyi eljárás*	*01*	*02*	*03*	*04*	*05*	*06*	*07*	*08*	*09*	*10*	*11*	*12*
12088		Elektromacromyographia					O				X			

13	*14*	*16*	*18*	*19*	*22*	*24*	*26*	*28*	*29*	*31*	*32*	*33*	*34*	*38*	*39*	*40*	*46*	*48*	*50*	*51*	*54*	*55*	*56*	*59*	*601*	*604*	*65*	*A2*	*OENO kód2)*
													O							O			O						12088

szövegrész hatályát veszti.

7. Az R2. 2. mellékletében a

(OENO kód	*Cs*	*Egészségügyi eljárás*	*01*	*02*	*03*	*04*	*05*	*06*	*07*	*08*	*09*	*10*	*11*	*12*
1208C		Elektromyographia palati et laryngis					O	O			X			

13	*14*	*16*	*18*	*19*	*22*	*24*	*26*	*28*	*29*	*31*	*32*	*33*	*34*	*38*	*39*	*40*	*46*	*48*	*50*	*51*	*54*	*55*	*56*	*59*	*601*	*604*	*65*	*A2*	*OENO kód2)*
													O							O			O						1208C

szövegrészt követően a

(OENO kód	*Cs*	*Egészségügyi eljárás*	*01*	*02*	*03*	*04*	*05*	*06*	*07*	*08*	*09*	*10*	*11*	*12*
1208D		Impulzus diagnosztika spinalis eredetű motoros zavarnál					O				X			
1208E		Impulzus diagnosztika a plexus brachialis ellátási területén					O				X			
1208F		Impulzus diagnosztika a n. facialis ellátási területén					O	O			X			
1208G		Impulzus diagnosztika a n. ischiadicus ellátási területén					O				X			
1208H		Elektromyographia a tremor differenciáldiagnosztikájához, minimum 2 izomból					O				X			

13	*14*	*16*	*18*	*19*	*22*	*24*	*26*	*28*	*29*	*31*	*32*	*33*	*34*	*38*	*39*	*40*	*46*	*48*	*50*	*51*	*54*	*55*	*56*	*59*	*601*	*604*	*65*	*A2*	*OENO kód2)*
					O								O							O			O						1208D
	O				O								O							O			O						1208E
					O								O							O			O						1208F
					O								O							O			O						1208G
													O							O			O						1208H

szövegrész hatályát veszti.

8. Az R2. 2. melléklete a

(OENO kód	*Cs*	*Egészségügyi eljárás*	*01*	*02*	*03*	*04*	*05*	*06*	*07*	*08*	*09*	*10*	*11*	*12*
1208C		Elektromyographia palati et laryngis					O	O			X			

13	*14*	*16*	*18*	*19*	*22*	*24*	*26*	*28*	*29*	*31*	*32*	*33*	*34*	*38*	*39*	*40*	*46*	*48*	*50*	*51*	*54*	*55*	*56*	*59*	*601*	*604*	*65*	*A2*	*OENO kód2)*
													O							O			O						1208C

szövegrészt követően a következő szövegrésszel egészül ki:

(OENO kód	*Cs*	*Egészségügyi eljárás*	*01*	*02*	*03*	*04*	*05*	*06*	*07*	*08*	*09*	*10*	*11*	*12*
1208I		Blink reflex					O				X			

13	*14*	*16*	*18*	*19*	*22*	*24*	*26*	*28*	*29*	*31*	*32*	*33*	*34*	*38*	*39*	*40*	*46*	*48*	*50*	*51*	*54*	*55*	*56*	*59*	*601*	*604*	*65*	*A2*	*OENO kód2)*
																							O						1208I

9. Az R2. 2. mellékletében a

(OENO kód	Cs	Egészségügyi eljárás	01	02	03	04	05	06	07	08	09	10	11	12
12605		EKG Holter monitorizálása	O				O				O			O

13	14	16	18	19	22	24	26	28	29	31	32	33	34	38	39	40	46	48	50	51	54	55	56	59	601	604	65	A2	OENO kód2)
					O	O									O	X	O						O						12605

szövegrészt követően a

(OENO kód	Cs	Egészségügyi eljárás	01	02	03	04	05	06	07	08	09	10	11	12
12606		Transztelefonikus EKG												

13	14	16	18	19	22	24	26	28	29	31	32	33	34	38	39	40	46	48	50	51	54	55	56	59	601	604	65	A2	OENO kód2)
																X	O						O						12606

szövegrész hatályát veszti.

10. Az R2. 2. melléklete a

(OENO kód	Cs	Egészségügyi eljárás	01	02	03	04	05	06	07	08	09	10	11	12
12605		EKG Holter monitorizálása	O				O				O			O

13	14	16	18	19	22	24	26	28	29	31	32	33	34	38	39	40	46	48	50	51	54	55	56	59	601	604	65	A2	OENO kód2)
					O	O									O	X	O						O						12605

szövegrészt követően a következő szövegrésszel egészül ki:

(OENO kód	Cs	Egészségügyi eljárás	01	02	03	04	05	06	07	08	09	10	11	12
12607		Transztelefonikus EKG alkalmazása akut kardiális kórképekben												
12608		Transztelefonikus EKG alkalmazása posztoperatív kardiális kórképekben												
12609		Transztelefonikus EKG elektív esetekben												

13	14	16	18	19	22	24	26	28	29	31	32	33	34	38	39	40	46	48	50	51	54	55	56	59	601	604	65	A2	OENO kód2)
																X	O						O						12607
																X	O						O						12608
																X	O						O						12609

11. Az R2. 2. mellékletében a

(OENO kód	Cs	Egészségügyi eljárás	01	02	03	04	05	06	07	08	09	10	11	12
19700		Rehabilitációs felmérés és értékelés												

13	14	16	18	19	22	24	26	28	29	31	32	33	34	38	39	40	46	48	50	51	54	55	56	59	601	604	65	A2	OENO kód2)
					X																					O			19700

szövegrész helyébe a

(OENO kód	Cs	Egészségügyi eljárás	01	02	03	04	05	06	07	08	09	10	11	12
19700		Rehabilitációs felmérés és értékelés												

13	14	16	18	19	22	24	26	28	29	31	32	33	34	38	39	40	46	48	50	51	54	55	56	59	601	604	65	A2	OENO kód2)
					X																								19700

szöveg lép.

15. melléklet a 4/2014. (I. 20.) EMMI rendelethez

1. Az R2. 3. melléklet „**11055 I. fokú orvosi bizottság szakvéleményének kialakítása és kiadása munkaképesség csökkenés elbírálása céljából**” megjelölésű része helyébe a következő rendelkezés lép:

„**11055 I. fokú bizottság komplex szakvéleményének kialakítása és kiadása a megváltozott munkaképességű személyek esetén**
Legalább két orvos, egy foglalkozási rehabilitációs és egy szociális szakértő által végzett szakértői tevékenység a megváltozott munkaképességű személy össz-szervezeti egészségkárosodásának, egészségi állapotának, foglalkoztathatóságának, szociális helyzetének és szükségleteinek megállapítása céljából.
Kizárva: 11056”

2. Az R2. 3. melléklet „**11056 II. fokú orvosi bizottság szakvéleményének kialakítása és kiadása munkaképesség csökkenés elbírálása céljából**” megjelölésű része helyébe a következő rendelkezés lép:

„**11056 II. fokú bizottság komplex szakvéleményének kialakítása és kiadása a megváltozott munkaképességű személyek esetén**
Legalább két orvos, egy foglalkozási rehabilitációs és egy szociális szakértő által végzett szakértői tevékenység a megváltozott munkaképességű személy össz-szervezeti egészségkárosodásának, egészségi állapotának, foglalkoztathatóságának, szociális helyzetének és szükségleteinek megállapítása céljából, mely az elsőfokú eljárás döntése után benyújtott fellebbezési eljárás miatt válik szükségessé.
Kizárva: 11055”

3. Az R2. 3. melléklete a „**11060 Vizsgálat foglalkozási megbetegedés megelőzése vagy megállapítása céljából**” megjelölésű részét követően a következő részekkel egészül ki:

„**11061 Szakhatósági és szakértői feladatok ellátásához kapcsolódó vélemény kialakítása és kiadása I. és II. fokon, személyes megjelenéssel”**
A rehabilitációs hatóság jogszabályokban meghatározott egyéb feladatai a beteg jelenlétével, amelyek komplex minősítést, a rehabilitálhatóság véleményezését nem igénylik.
Kizárva: 11062

11062 Szakhatósági és szakértői feladatok ellátásához kapcsolódó vélemény kialakítása és kiadása I. és II. fokon irat alapján
A rehabilitációs hatóság jogszabályokban meghatározott egyéb feladatai a beteg jelenléte nélkül, az iratok alapján, amelyek komplex minősítést, a rehabilitálhatóság véleményezését nem igénylik.
Kizárva: 11061

11063 Kiegészítő kód az I. és II. fokú komplex és egyéb szakértői vizsgálatok helyszínen történő végzéséhez
Rehabilitációs célú szakértői vizsgálat a rendelőn kívül (pl. a beteg lakásán).
Együtt: 11055, 11056, 11061
Kizárva: 11062

11064 A felsőoktatásban részt vevő hallgatók fogyatékosságának megállapítására irányuló szakértői eljárás végzése
A felsőoktatásban részt vevő hallgatók fogyatékosságának megállapítására irányuló vizsgálat és szakvélemény kiadása, például diszlexia, diszgráfia, diszkalkulia, mozgásszervi, hallási, látási fogyatékosság, autizmus, hiperaktivitás stb. vizsgálatára, gyógypedagógus, illetve pszichológus bevonásával.
Kizárva: 11055; 11056; 11061; 11062; 11063
Elszámolhatóság: évente legfeljebb egyszer”

4. Az R2. 3. melléklet „**12085 Elektromyographia, késői válasz (hullám) vizsgálat**” megjelölésű része helyébe a következő rendelkezés lép:

„**12085 Elektromyographia, késői válasz (hullám) vizsgálat**
A célizom fölé helyezett felszíni elektródákkal a kiválasztott ideg ingerlését végezve az M-válaszon kívül késői válasz regisztrálására.
Elszámolási lehetőség (maximum): izmonként 1; megjelenésenként 4
Kizárva: 12079; 1207C; 1207D; 1207R; 12081; 12087”

5. Az R2. 3. melléklet „**12086 Elektromyographia ismételt/páros ingerléssel**” megjelölésű része helyébe a következő rendelkezés lép:

„**12086 Repetitív ideg ingerlés**
A perifériás idegek motoros fáradási vizsgálata, alapvető a neuromuszkuláris funkció funkcionális értékeléséhez.
Elszámolási lehetőség (maximum): megjelenésenként 4
Kizárva: 12079; 1207C; 1207D; 1207R; 12081”

6. Az R2. 3. melléklet „**12087 Elektromyographia, egyes rost vizsgálatok**” megjelölésű része helyébe a következő rendelkezés lép:

„**12087 Elektromyographia, egyes rost vizsgálatok, Jitter mérés**
Egyes rost regisztrálására alkalmas, speciális tűelektródával a célizomba szúrva, onnan a beteg akaratlagos aktivitását felhasználva vagy egy elektromos stimulátort alkalmazva, egyes izomrost, illetve izomrost párok elektromos aktivitásának regisztrálása történik.
Elszámolási lehetőség (maximum): megjelenésenként 4
Kizárva: 12079; 1207C; 1207D; 1207R; 12081; 12085”

7. Az R2. 3. melléklete a „**12090 Diaphanoscopia cerebri**” megjelölésű részét megelőzően a következő résszel egészül ki:

„**1208I Blink reflex**
A Blink reflex agytörzsi reflex, a cornea reflex elektrofiziológiai megfelelője. A reflex afferens szára a n. trigeminus, efferens szára pedig a n. facialis. A módszer azon kevés elektrofiziológiai eljárások közé tartozik, amelyek képesek az agyidegek, valamint az agytörzs működését vizsgálni.
Elszámolási lehetőség (maximum): oldalanként 1, megjelenésenként 2”

8. Az R2. 3. melléklete a „**12610 EKG nyelőcső elektróddal**” megjelölésű részét megelőzően a következő részekkel egészül ki:

„**12607 Transztelefonikus EKG alkalmazása akut kardiális kórképekben**
A szív elektromos tevékenységének vizsgálata a beteget ellátó egészségügyi szakszemélyzet által aktiválható, 12 elvezetés rögzítésére alkalmas készülékkel. A készülék panasz alatt vagy az esemény után közvetlenül rögzíti a beteg EKG-jét. Az EKG-t a memóriában tárolja és az erre a célra felszerelt centrumokba telemedicinalis úton továbbítja. A centrumban az EKG-t regisztrálják, értékelik és archiválják. Egyúttal lehetőség van az azonnali telefonon történő gyors szakorvosi konzíliumra és szükség esetén tanácsadásra.
Indikációja: Akut miokardiális infarktus (STEMI+nSTEMI), valamint az észlelő orvos által a klinikai vizsgálatok alapján annak megalapozott gyanúja. A sikeres újraélesztést követő állapot, amikor a szívleállásnak más egyértelmű oka (súlyos trauma, akut agyi történés, kivérzés stb.) nem merül fel.
Keringést megingató életveszélyes ritmuszavar vagy közvetlenül azt követő állapot, amikor az EKG-n még jelentős ST-T eltérés látható, ami felveti a háttérben infarktus gyanúját. Akutan kialakuló mellkasi fájdalommal kísért súlyos szívelégtelenség, ahol az EKG felveti a háttérben akut infarktus gyanúját.
Elszámolási lehetőség (maximum): havonta 5
Kizárva: 12601; 12604; 12605; 89410; 89462; 12608; 12609

12608 Transztelefonikus EKG alkalmazása posztoperatív kardiális kórképekben
A szív elektromos tevékenységének vizsgálata a beteg által aktiválható, 12 elvezetés rögzítésére alkalmas készülékkel. A készülék panasz alatt vagy az esemény után közvetlenül rögzíti a beteg EKG-jét. Az EKG-t a memóriában tárolja és az erre a célra felszerelt centrumokba telemedicinalis úton továbbítja. A centrumban az EKG-t regisztrálják, értékelik és archiválják. A szakorvos EKG alapján tudja elbírálni a panaszok azonnali hospitalizációt igénylő voltát.
Indikációja: Akut coronaria szindrómás tágításon vagy CABG (Coronary Artery Bypass Graft) műtéten átesett betegek, akiknél jelentősen csökkent a balkamra funkció (>30%), intenzív megfigyelés során a beavatkozás után regisztrált anginás panaszok, valamint intenzív monitorozás során észlelt kamrai, vagy magas frekvenciájú pitvari átmeneti ritmuszavarok állnak fenn, illetve malignus kamrai és pitvari eredetű ritmuszavarok (kamrafibrilláció, kamrai tachycardia, pitvarfibrillatio, PSVT) ablációján átesett betegek.
Elszámolási lehetőség (maximum): a kardiológiai beavatkozást követő egy hónap időtartam alatt maximum 10
Kizárva: 12601; 12604; 12605; 89410; 89462; 12607; 12609

12609 Transztelefonikus EKG elektív esetekben
A szív elektromos tevékenységének a vizsgálata a beteg által aktiválható, 12 csatorna rögzítésére alkalmas készülékkel. A készülék panasz alatt vagy az esemény (pl.: syncope) után közvetlenül, visszamenőleg is kb. 30 másodpercig rögzíti a beteg EKG-jét. Az EKG-t a memóriában tárolja, és az erre a célra felszerelt centrumba transztelefonikus úton továbbítja.
A jelküldés a más módon nem diagnosztizálható kardiális eseményekre korlátozandó, illetve kiterjed a posztoperatív csoport időn túli (a beavatkozást követő 1 hónapot meghaladó) eseteire.

A centrumban az EKG-t regisztrálják, egyúttal lehetőség van a telefonon történő gyors orvosi tanácsadásra.
Indikációja: Angina pectoris, idült iszkémiás szívbetegség, paroxysmalis pitvari fibrillatio és flutter, paroxysmalis supraventricularis tachycardia, non sustained kamrai tachycardia.
Elszámolási lehetőség (maximum): havonta 10; évente 1 betegnél maximum 30
Kizárva: 12601; 12604; 12605; 89410; 89462; 12607; 12608”

9. Az R2. 3. mellékletében a „**96216 Suboxone leszoktató kezelés**” és a „**96217 Suboxone fenntartó kezelés**” megjelölésű rész helyébe a következő rendelkezések lépnek:

„**96216 Suboxone leszoktató kezelés**
Suboxone leszoktató kezelés 8 mg/napi dózisra vonatkoztatva.
Kizárva: 96213; 96217

96217 Suboxone fenntartó kezelés
Suboxone fenntartó kezelés 4 mg/napi dózisra vonatkoztatva.
Elszámolási lehetőség: hetente 1 betegnél max. 42
Kizárva: 96213; 96216”

10. Hatályát veszti az R2. 3. melléklet „**12088 Elektromacromyographia**”, „**1208D Impulzus diagnosztika spinalis eredetű motoros zavarnál**”, „**1208E Impulzus diagnosztika a plexus brachialis ellátási területén**”, „**1208F Impulzus diagnosztika a n. facialis ellátási területén**”, „**1208G Impulzus diagnosztika a n. ischiadicus ellátási területén**”, „**1208H Elektromyographia a tremor differenciáldiagnosztikájához, minimum 2 izomból**” és „**12606 Transztelefonikus EKG**” megjelölésű része.

16. melléklet a 4/2014. (I. 20.) EMMI rendelethez

„1. melléklet a 10/2012. (II. 28.) NEFMI rendelethez

I. Az aktív és kúraszerű ellátások folyamatábrái

1. Összevonási szabályok

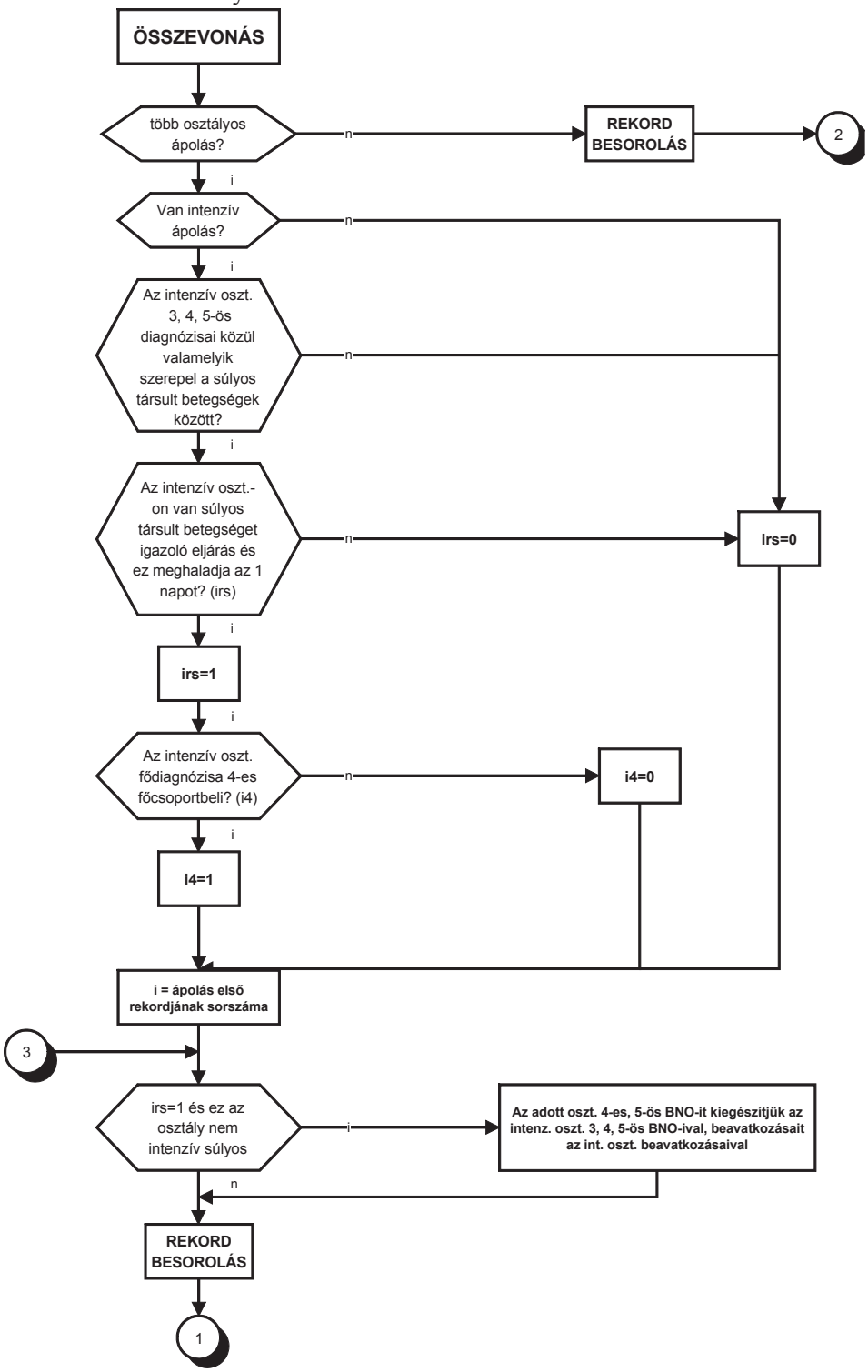

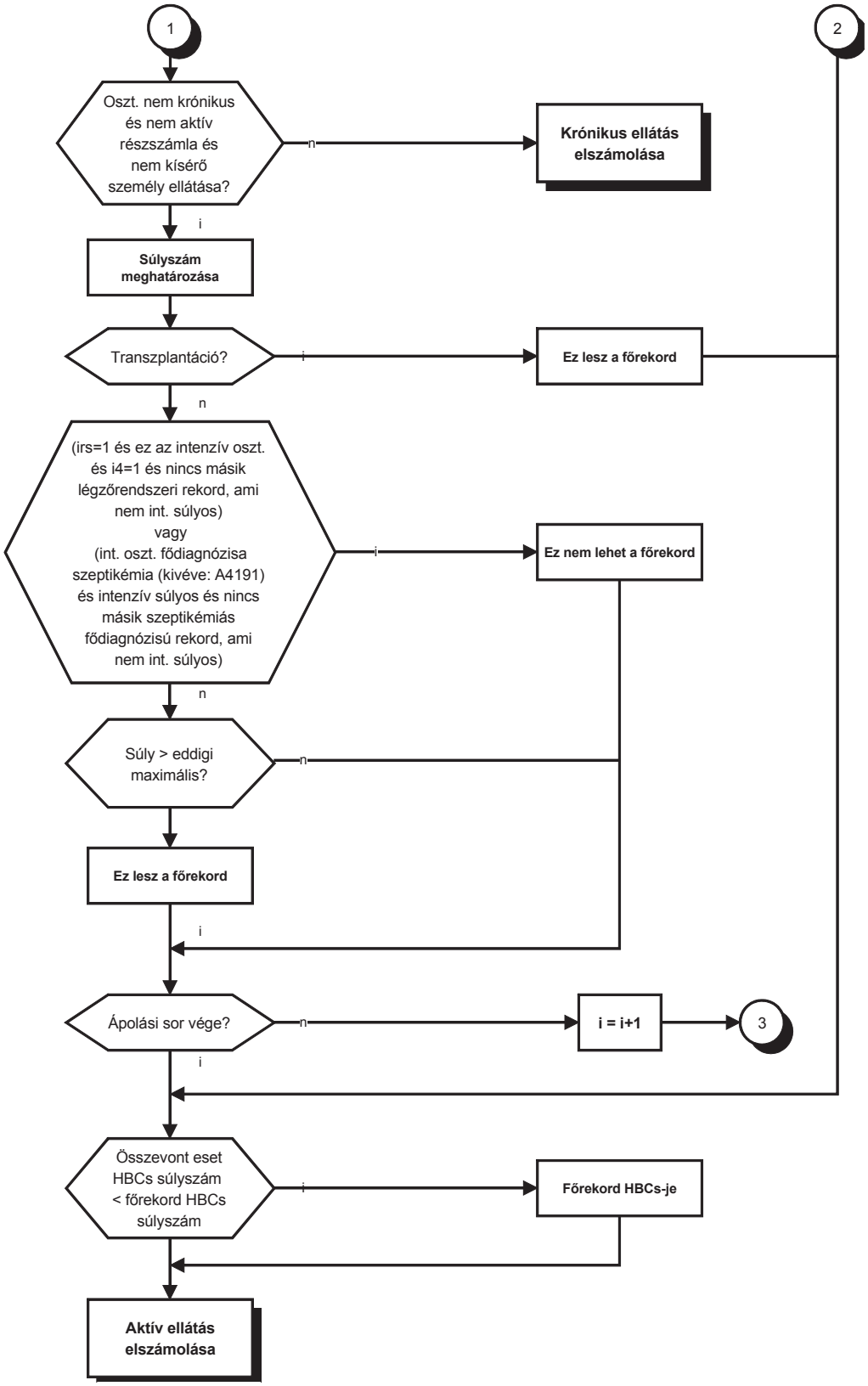
1
2
Oszt. nem krónikus és nem aktív részszámla és nem kísérő személy ellátása?
n
Krónikus ellátás elszámolása
i
Súlyszám meghatározása
Transzplantáció?
i
Ez lesz a főrekord
n
(irs=1 és ez az intenzív oszt. és i4=1 és nincs másik légzőrendszeri rekord, ami nem int. súlyos) vagy (int. oszt. fődiagnózisa szeptikémia (kivéve: A4191) és intenzív súlyos és nincs másik szeptikémiás fődiagnózisú rekord, ami nem int. súlyos)
i
Ez nem lehet a főrekord
n
Súly > eddigi maximális?
n
Ez lesz a főrekord
i
Ápolási sor vége?
n
i = i+1
3
i
Összevont eset HBCs súlyszám < főrekord HBCs súlyszám
i
Főrekord HBCs-je
Aktív ellátás elszámolása

2. Főcsoport nélküli homogén betegségcsoportok

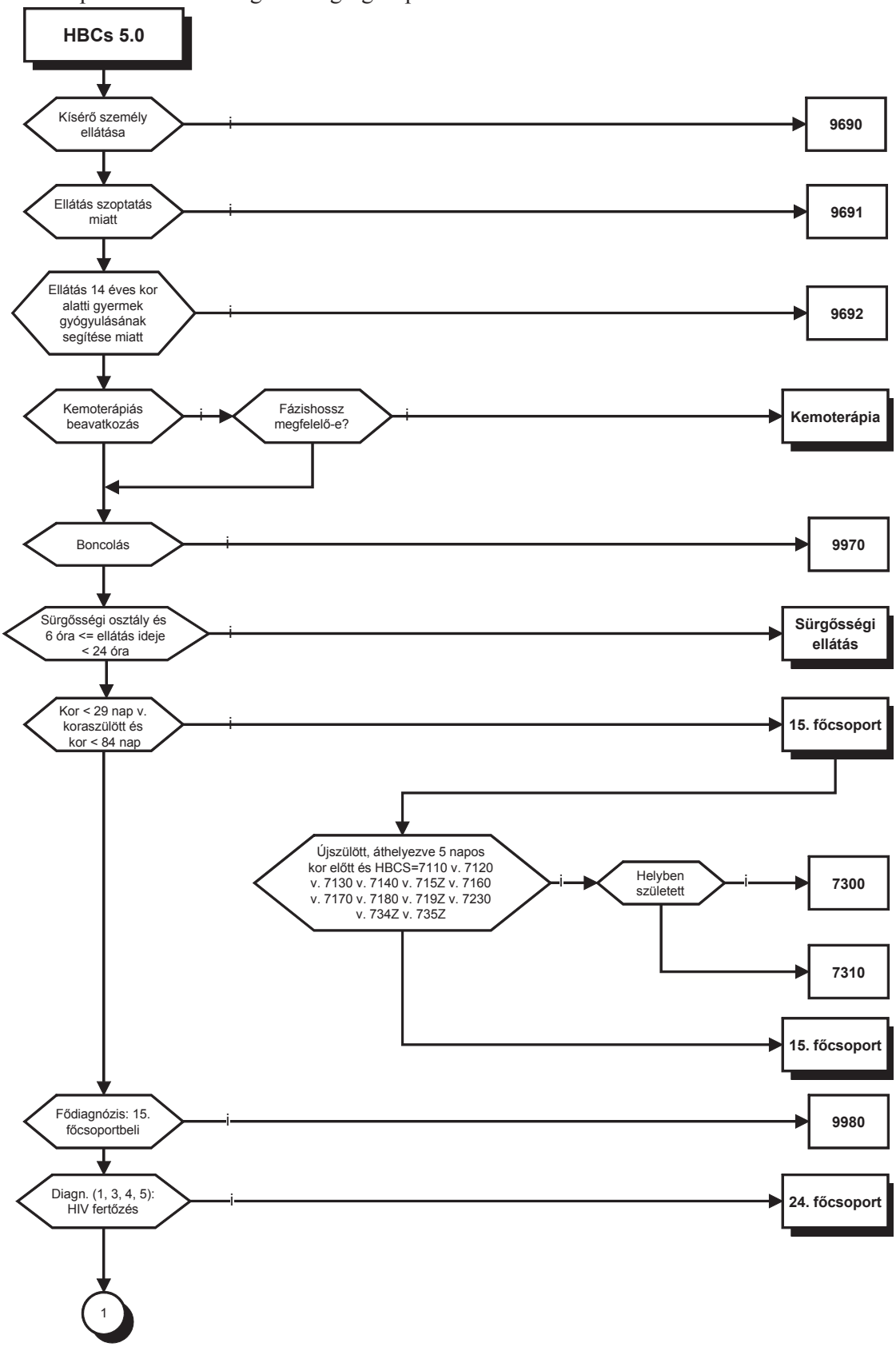

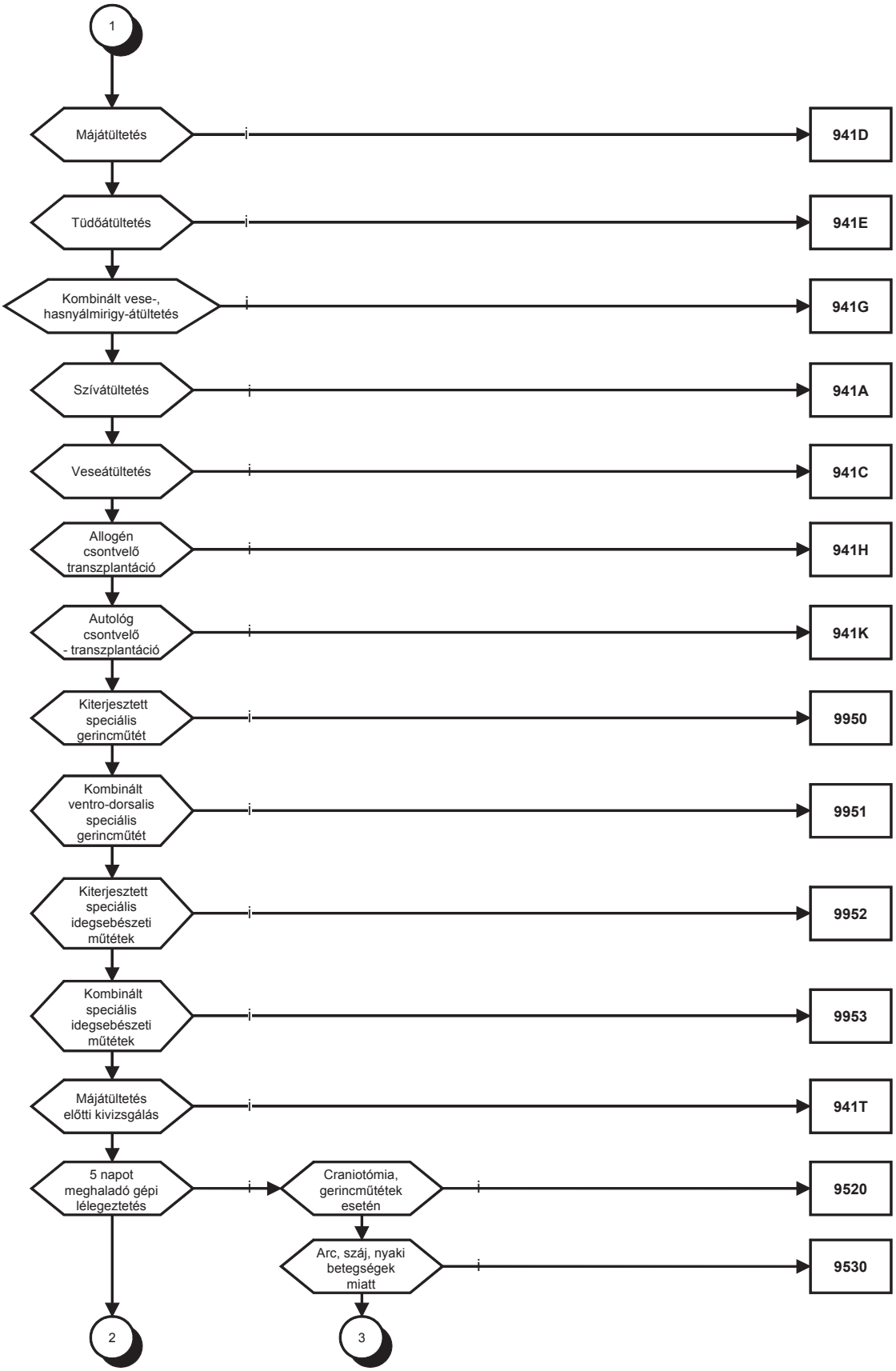
1
Májátültetés
941D
Tüdőátültetés
941E
Kombinált vese-, hasnyálmirigy-átültetés
941G
Szívátültetés
941A
Veseátültetés
941C
Allogén csontvelő transzplantáció
941H
Autológ csontvelő - transzplantáció
941K
Kiterjesztett speciális gerincműtét
9950
Kombinált ventro-dorsalis speciális gerincműtét
9951
Kiterjesztett speciális idegsebészeti műtétek
9952
Kombinált speciális idegsebészeti műtétek
9953
Májátültetés előtti kivizsgálás
941T
5 napot meghaladó gépi lélegeztetés
Craniotómia, gerincműtétek esetén
9520
Arc, száj, nyaki betegségek miatt
9530
2
3

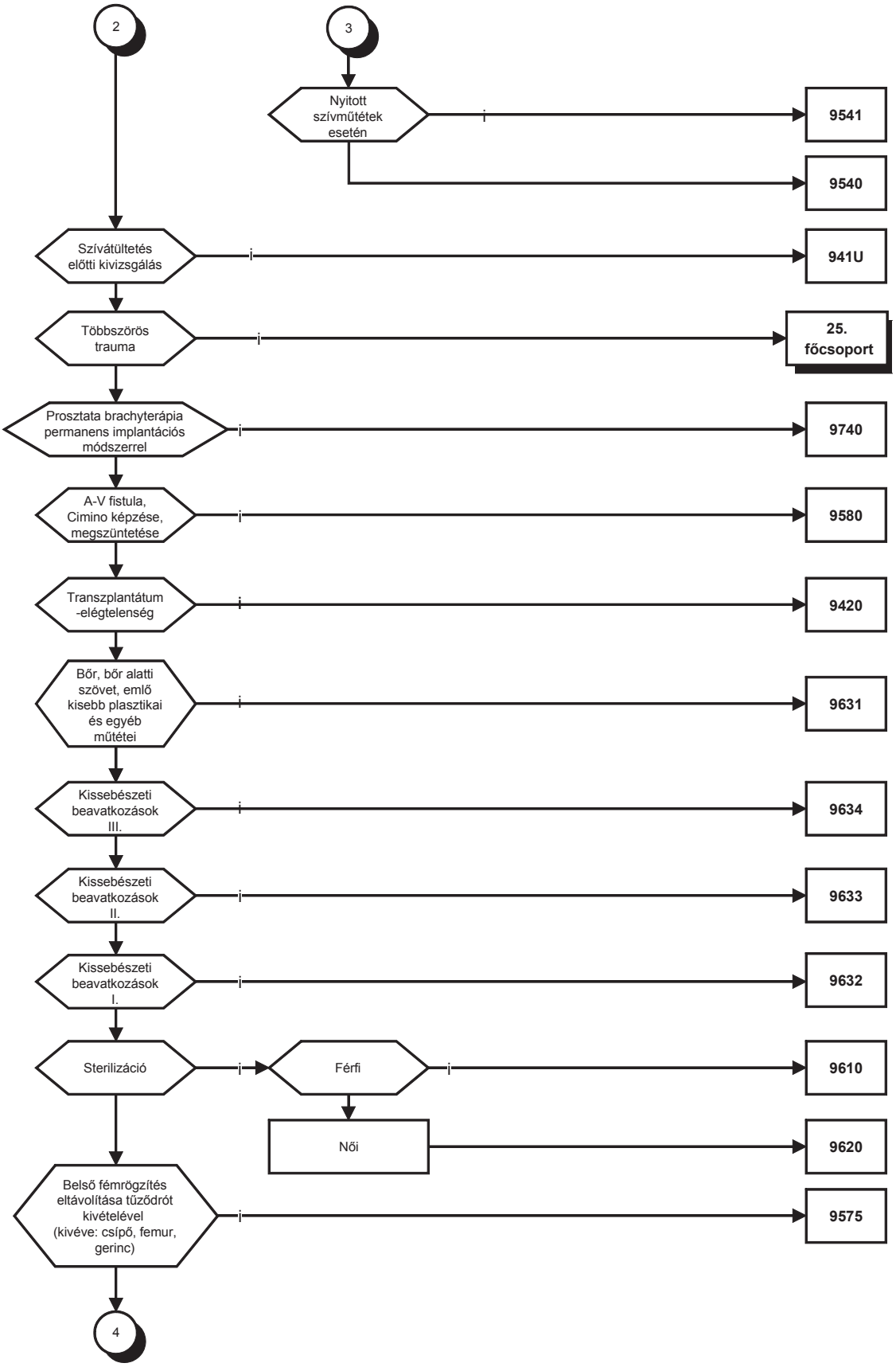
2
3
Nyitott szívműtétek esetén
i
9541
9540
Szívátültetés előtti kivizsgálás
i
941U
Többszörös trauma
i
25. főcsoport
Prosztata brachyterápia permanens implantációs módszerrel
i
9740
A-V fistula, Cimino képzése, megszüntetése
i
9580
Transzplantátum -elégtelenség
i
9420
Bőr, bőr alatti szövet, emlő kisebb plasztikai és egyéb műtétei
i
9631
Kissebészeti beavatkozások III.
i
9634
Kissebészeti beavatkozások II.
i
9633
Kissebészeti beavatkozások I.
i
9632
Sterilizáció
i
Férfi
i
9610
Női
9620
Belső fémrögzítés eltávolítása tűződrót kivételével (kivéve: csípő, femur, gerinc)
i
9575
4

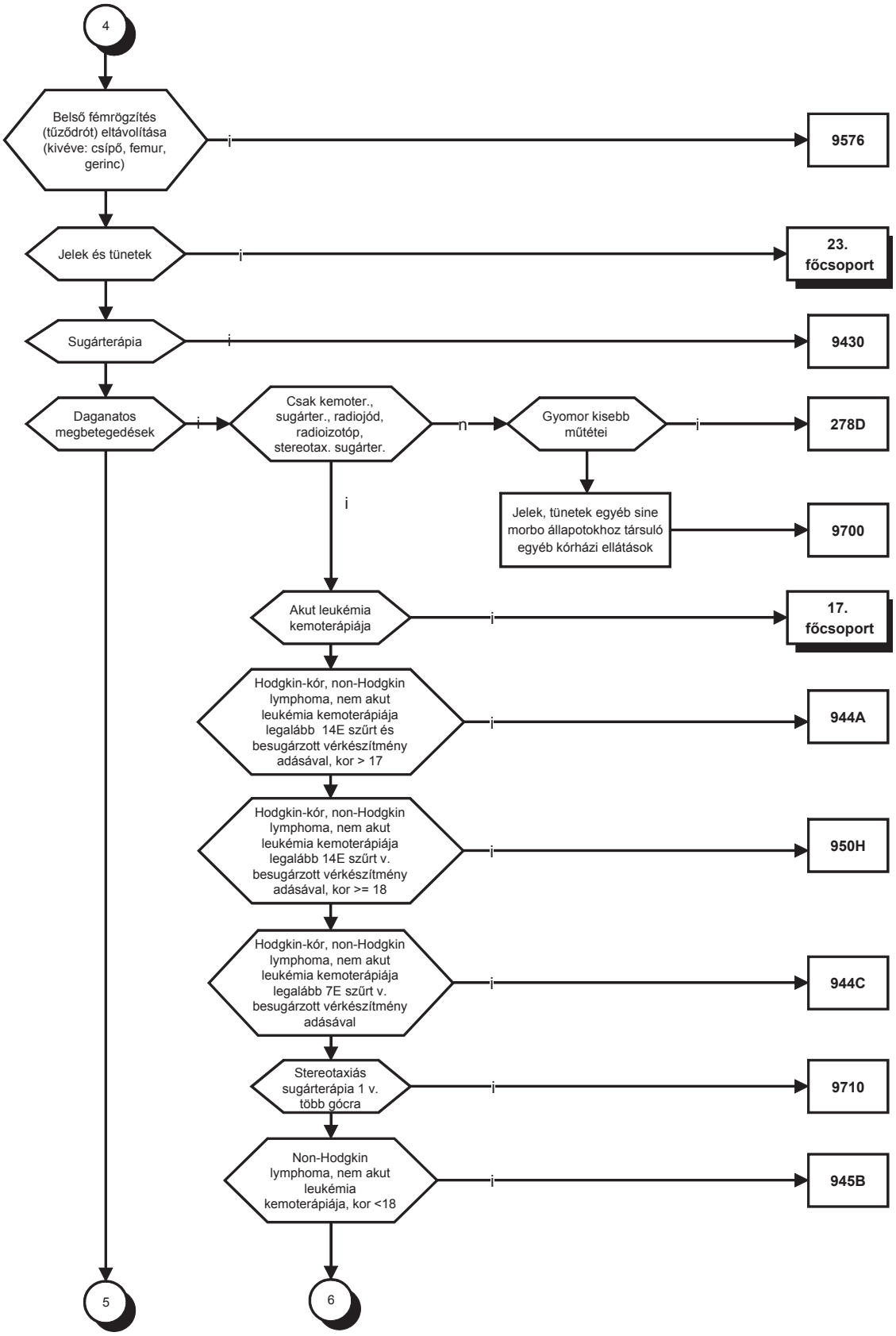
4
Belső fémrögzítés (tűződrót) eltávolítása (kivéve: csípő, femur, gerinc)
i
9576
Jelek és tünetek
i
23. főcsoport
Sugárterápia
i
9430
Daganatos megbetegedések
i
Csak kemoter., sugárter., radiojód, radioizotóp, stereotax. sugárter.
n
Gyomor kisebb műtétei
i
278D
Jelek, tünetek egyéb sine morbo állapotokhoz társuló egyéb kórházi ellátások
9700
i
Akut leukémia kemoterápiája
i
17. főcsoport
Hodgkin-kór, non-Hodgkin lymphoma, nem akut leukémia kemoterápiája legalább 14E szűrt és besugárzott vérkészítmény adásával, kor > 17
i
944A
Hodgkin-kór, non-Hodgkin lymphoma, nem akut leukémia kemoterápiája legalább 14E szűrt v. besugárzott vérkészítmény adásával, kor >= 18
i
950H
Hodgkin-kór, non-Hodgkin lymphoma, nem akut leukémia kemoterápiája legalább 7E szűrt v. besugárzott vérkészítmény adásával
i
944C
Stereotaxiás sugárterápia 1 v. több gócra
i
9710
Non-Hodgkin lymphoma, nem akut leukémia kemoterápiája, kor <18
i
945B
5
6

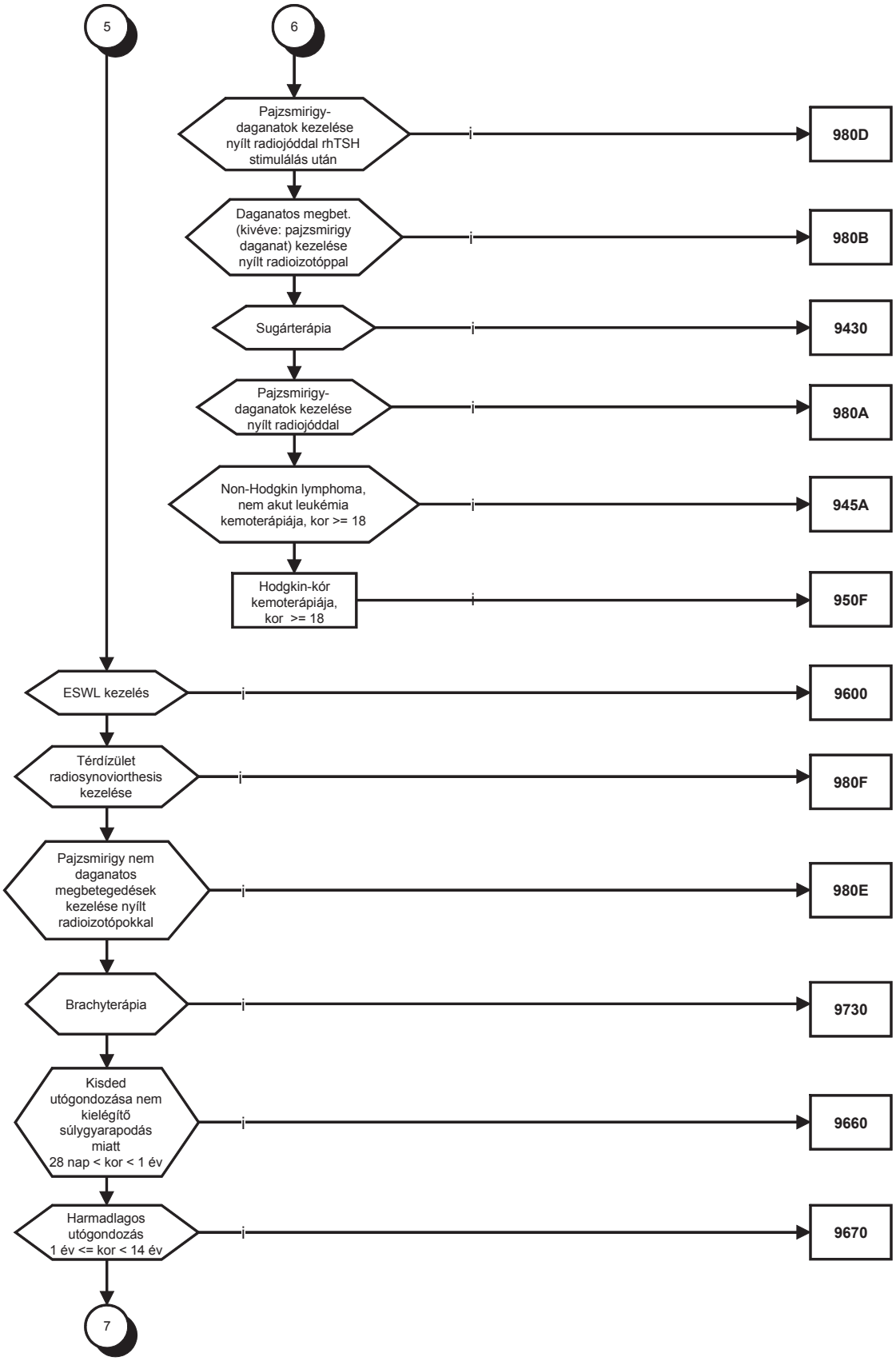
5
6
Pajzsmirigy-daganatok kezelése nyílt radiojóddal rhTSH stimulálás után
i
980D
Daganatos megbet. (kivéve: pajzsmirigy daganat) kezelése nyílt radioizotóppal
i
980B
Sugárterápia
i
9430
Pajzsmirigy-daganatok kezelése nyílt radiojóddal
i
980A
Non-Hodgkin lymphoma, nem akut leukémia kemoterápiája, kor >= 18
i
945A
Hodgkin-kór kemoterápiája, kor >= 18
i
950F
ESWL kezelés
i
9600
Térdízület radiosynoviorthesis kezelése
i
980F
Pajzsmirigy nem daganatos megbetegedések kezelése nyílt radioizotópokkal
i
980E
Brachyterápia
i
9730
Kisded utógondozása nem kielégítő súlygyarapodás miatt 28 nap < kor < 1 év
i
9660
Harmadlagos utógondozás 1 év <= kor < 14 év
i
9670
7

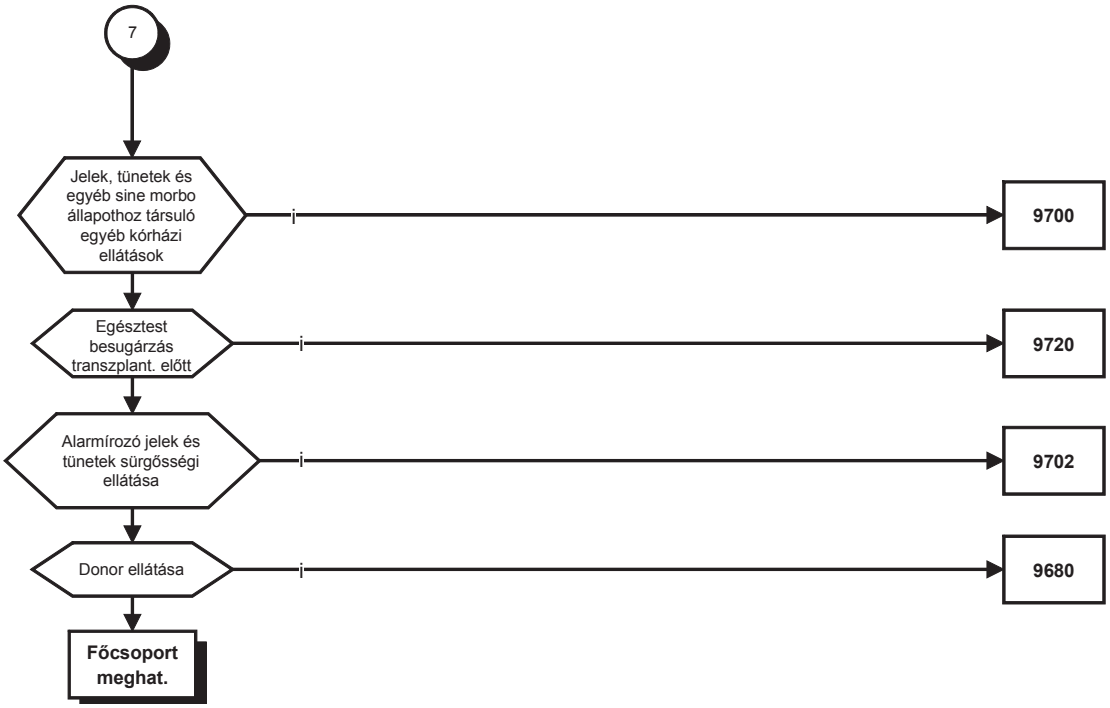
7
Jelek, tünetek és egyéb sine morbo állapothoz társuló egyéb kórházi ellátások
i
9700
Egésztest besugárzás transzplant. előtt
i
9720
Alarmírozó jelek és tünetek sürgősségi ellátása
i
9702
Donor ellátása
i
9680
Főcsoport meghat.

3. Főcsoportba tartozó homogén betegségcsoportok

3/1. Idegrendszeri megbetegedések

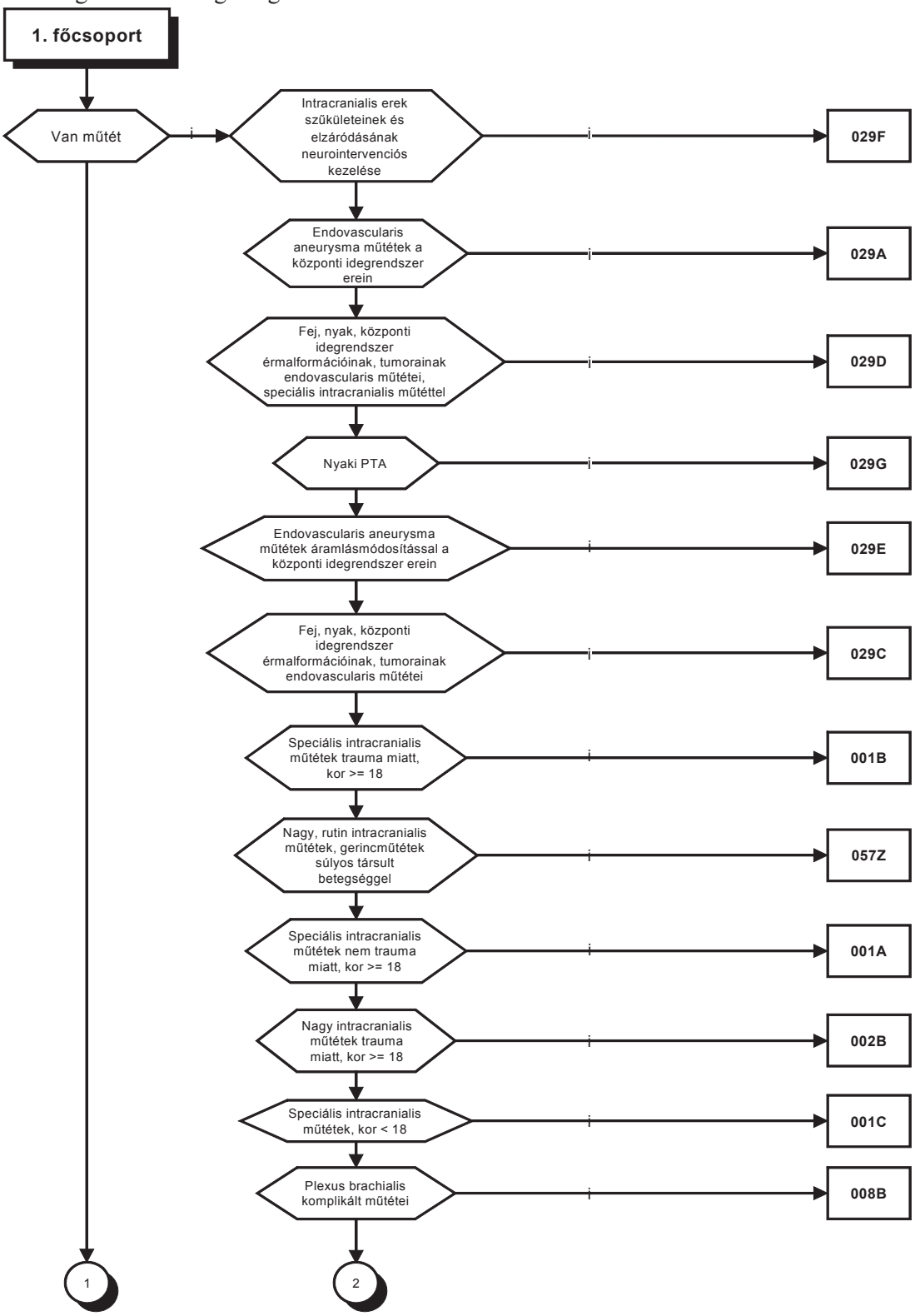

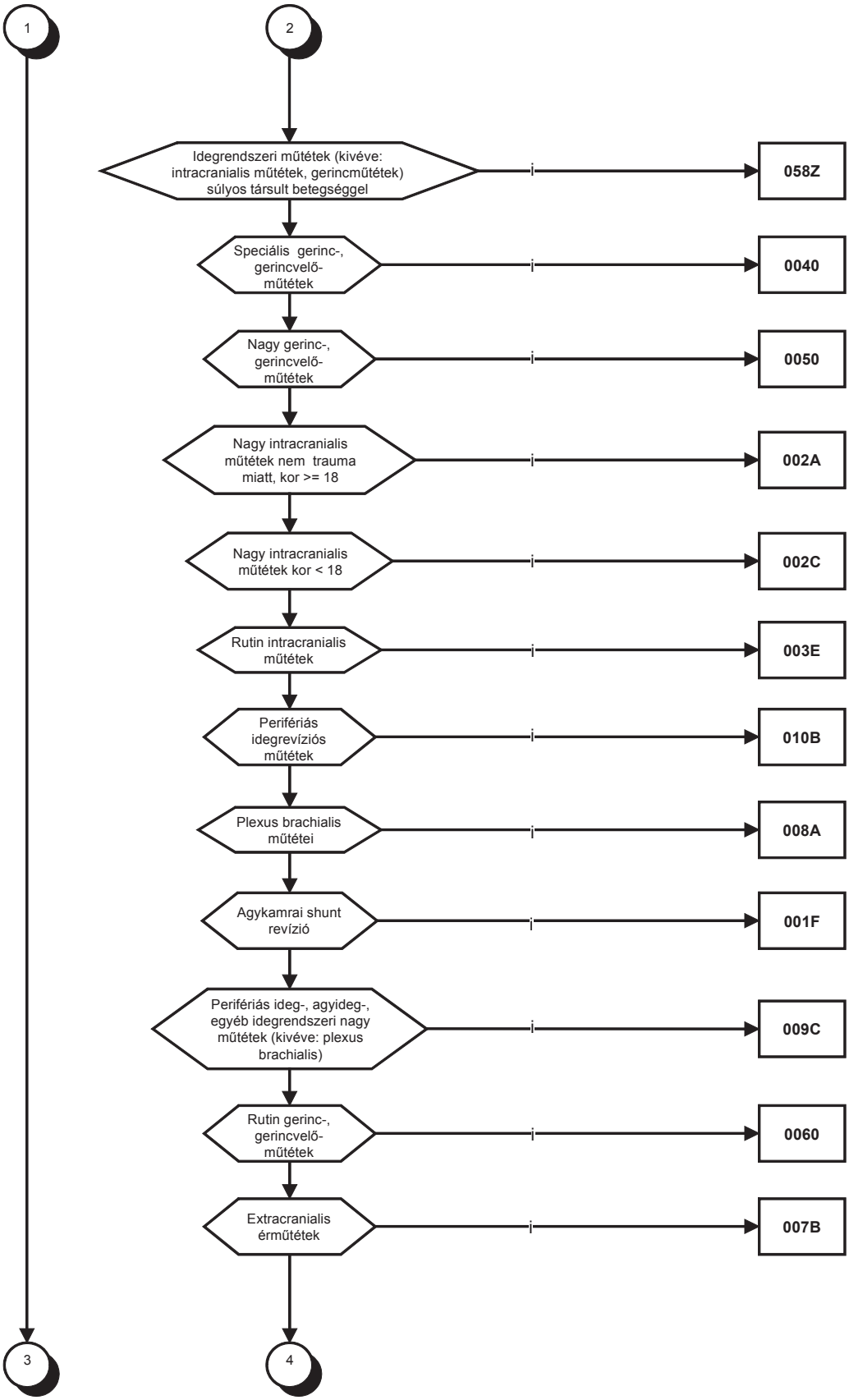
1
2
Idegrendszeri műtétek (kivéve: intracranialis műtétek, gerincműtétek) súlyos társult betegséggel
i
058Z
Speciális gerinc-, gerincvelő-műtétek
i
0040
Nagy gerinc-, gerincvelő-műtétek
i
0050
Nagy intracranialis műtétek nem trauma miatt, kor >= 18
i
002A
Nagy intracranialis műtétek kor < 18
i
002C
Rutin intracranialis műtétek
i
003E
Perifériás idegrevíziós műtétek
i
010B
Plexus brachialis műtétei
i
008A
Agykamrai shunt revízió
i
001F
Perifériás ideg-, agyideg-, egyéb idegrendszeri nagy műtétek (kivéve: plexus brachialis)
i
009C
Rutin gerinc-, gerincvelő-műtétek
i
0060
Extracranialis érműtétek
i
007B
3
4

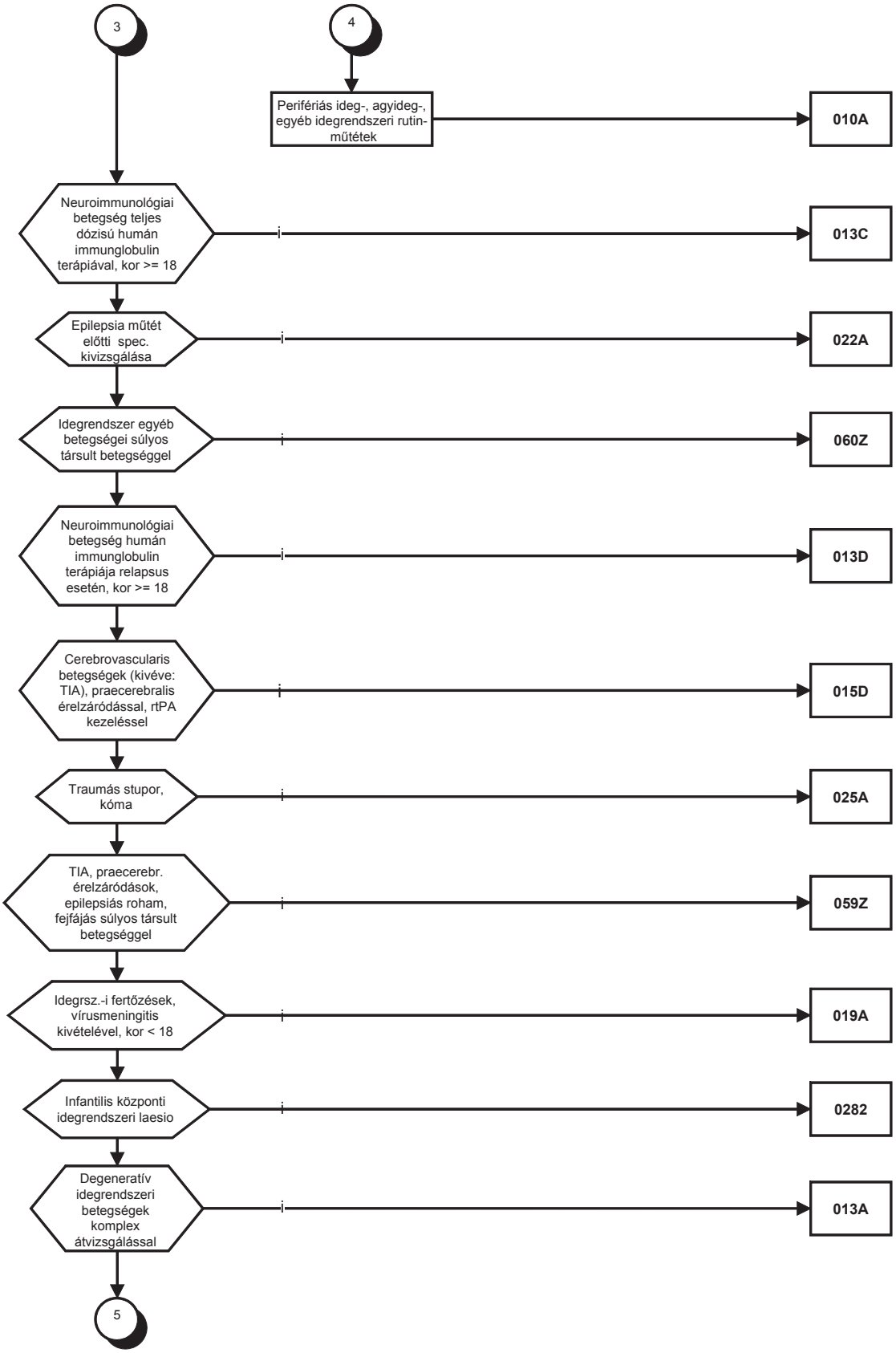
3
4
Perifériás ideg-, agyideg-, egyéb idegrendszeri rutin-műtétek
010A
Neuroimmunológiai betegség teljes dózisú humán immunglobulin terápiával, kor >= 18
013C
Epilepsia műtét előtti spec. kivizsgálása
022A
Idegrendszer egyéb betegségei súlyos társult betegséggel
060Z
Neuroimmunológiai betegség humán immunglobulin terápiája relapsus esetén, kor >= 18
013D
Cerebrovascularis betegségek (kivéve: TIA), praecerebralis érelzáródással, rtPA kezeléssel
015D
Traumás stupor, kóma
025A
TIA, praecerebr. érelzáródások, epilepsiás roham, fejfájás súlyos társult betegséggel
059Z
Idegrsz.-i fertőzések, vírusmeningitis kivételével, kor < 18
019A
Infantilis központi idegrendszeri laesio
0282
Degeneratív idegrendszeri betegségek komplex átvizsgálással
013A
5

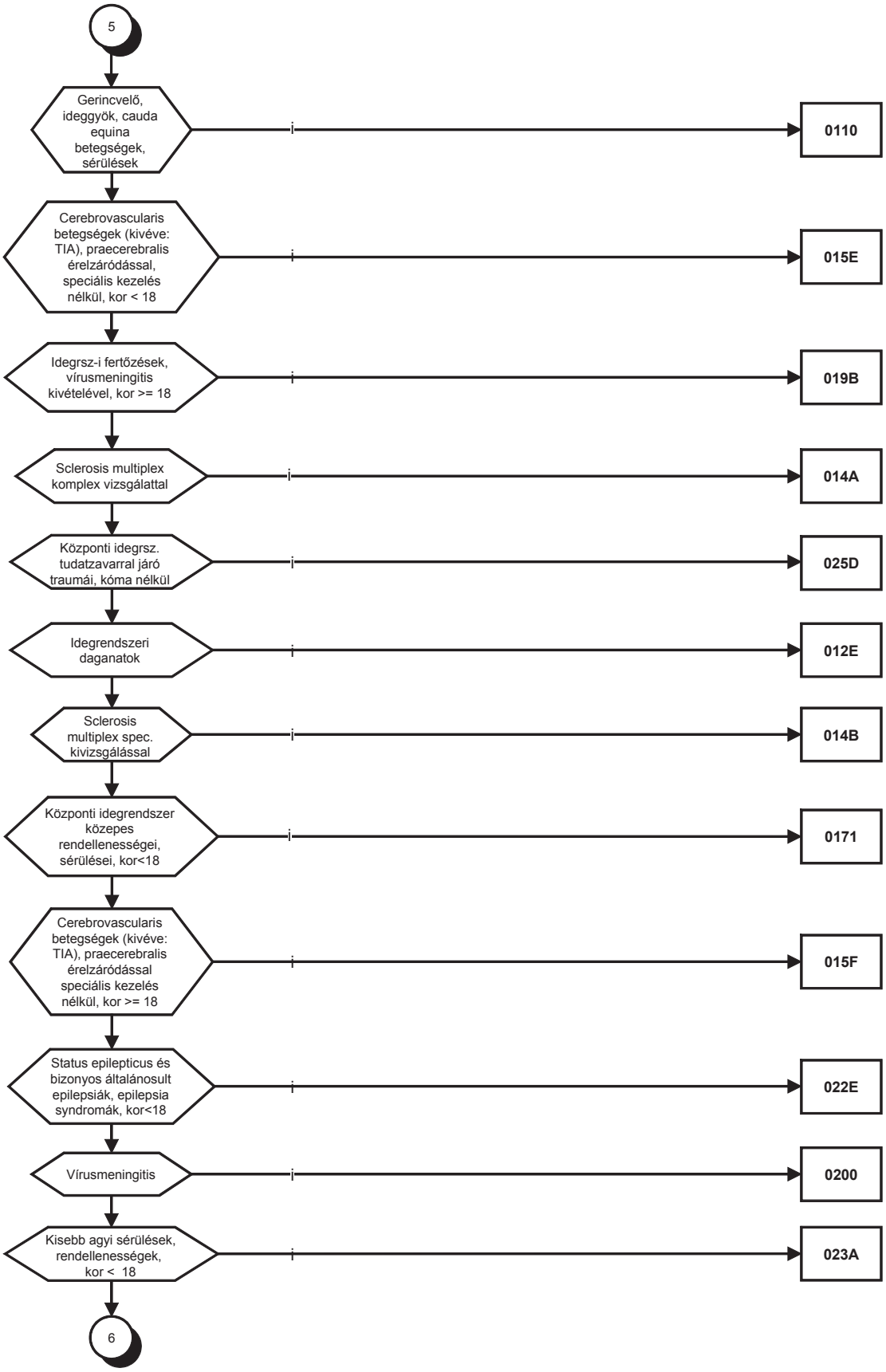
5
Gerincvelő, ideggyök, cauda equina betegségek, sérülések
i
0110
Cerebrovascularis betegségek (kivéve: TIA), praecerebralis érelzáródással, speciális kezelés nélkül, kor < 18
i
015E
Idegrsz-i fertőzések, vírusmeningitis kivételével, kor >= 18
i
019B
Sclerosis multiplex komplex vizsgálattal
i
014A
Központi idegrsz. tudatzavarral járó traumái, kóma nélkül
i
025D
Idegrendszeri daganatok
i
012E
Sclerosis multiplex spec. kivizsgálással
i
014B
Központi idegrendszer közepes rendellenességei, sérülései, kor<18
i
0171
Cerebrovascularis betegségek (kivéve: TIA), praecerebralis érelzáródással speciális kezelés nélkül, kor >= 18
i
015F
Status epilepticus és bizonyos általánosult epilepsiák, epilepsia syndromák, kor<18
i
022E
Vírusmeningitis
i
0200
Kisebb agyi sérülések, rendellenességek, kor < 18
i
023A
6

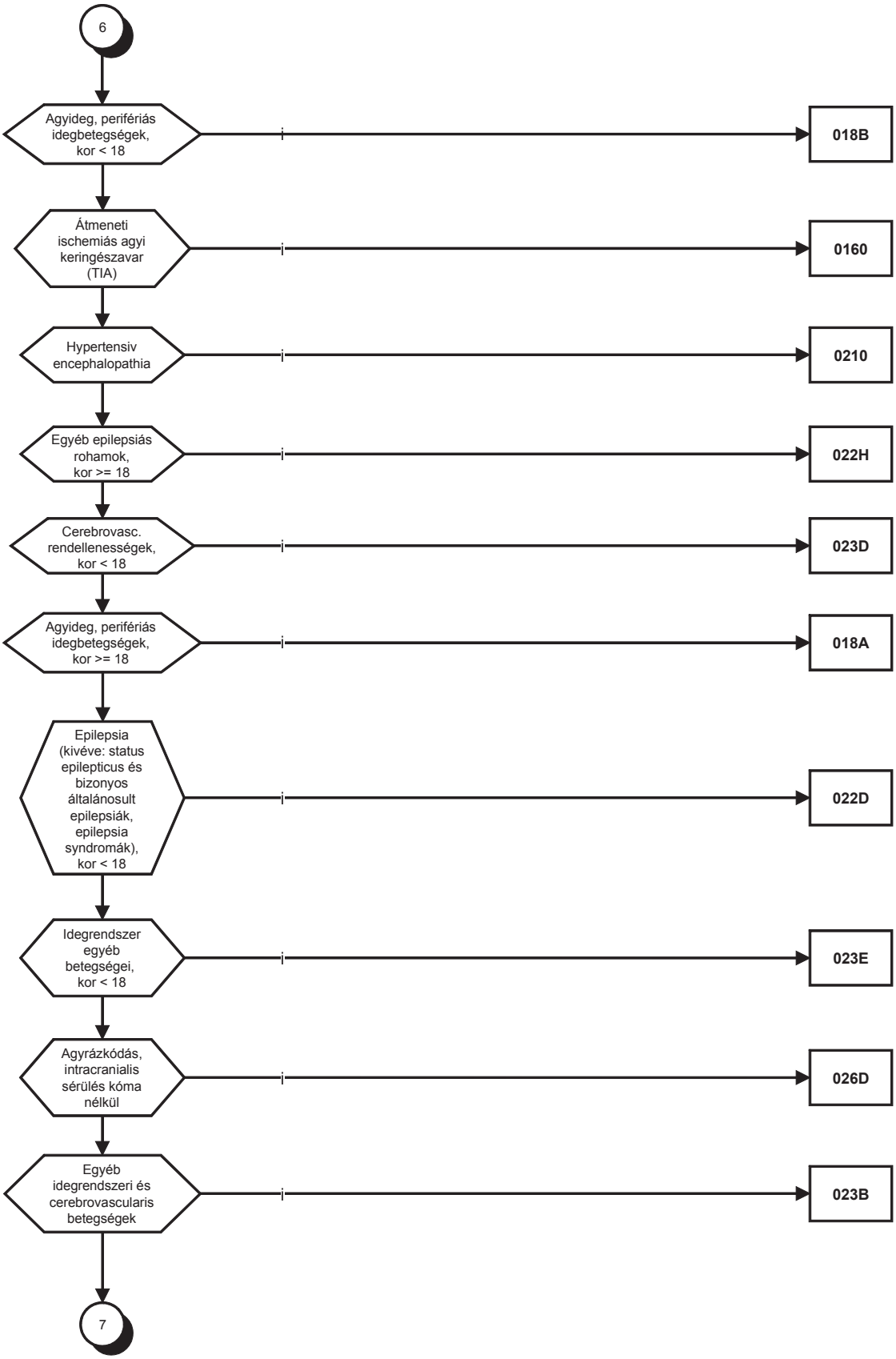
6
Agyideg, perifériás idegbetegségek, kor < 18
018B
Átmeneti ischemiás agyi keringészavar (TIA)
0160
Hypertensiv encephalopathia
0210
Egyéb epilepsiás rohamok, kor >= 18
022H
Cerebrovasc. rendellenességek, kor < 18
023D
Agyideg, perifériás idegbetegségek, kor >= 18
018A
Epilepsia (kivéve: status epilepticus és bizonyos általánosult epilepsiák, epilepsia syndromák), kor < 18
022D
Idegrendszer egyéb betegségei, kor < 18
023E
Agyrázkódás, intracranialis sérülés kóma nélkül
026D
Egyéb idegrendszeri és cerebrovascularis betegségek
023B
7

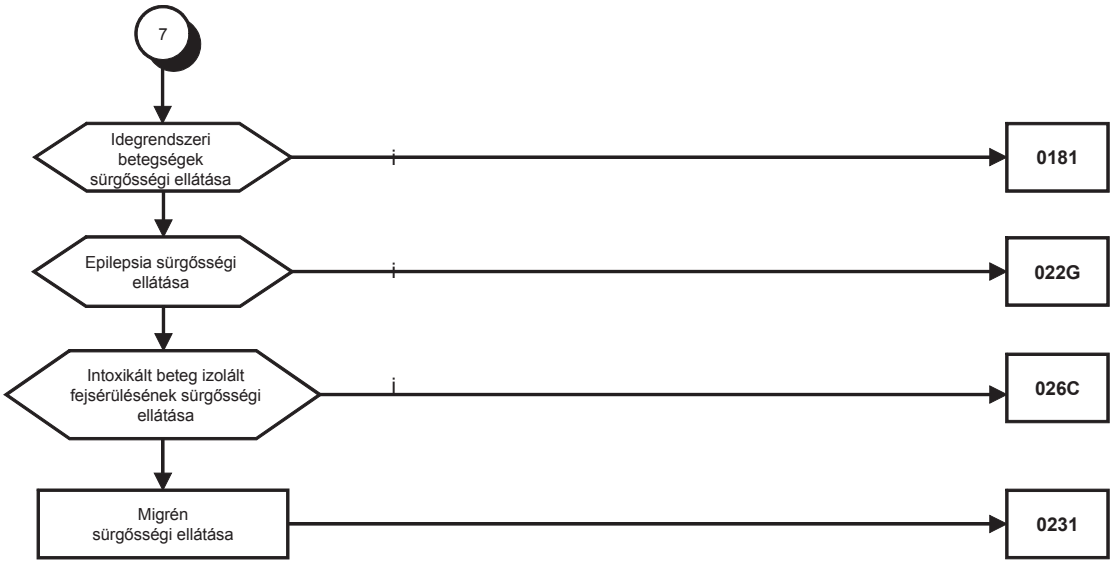
7
Idegrendszeri betegségek sürgősségi ellátása
i
0181
Epilepsia sürgősségi ellátása
i
022G
Intoxikált beteg izolált fejsérülésének sürgősségi ellátása
i
026C
Migrén sürgősségi ellátása
0231

3/2. Szembetegségek

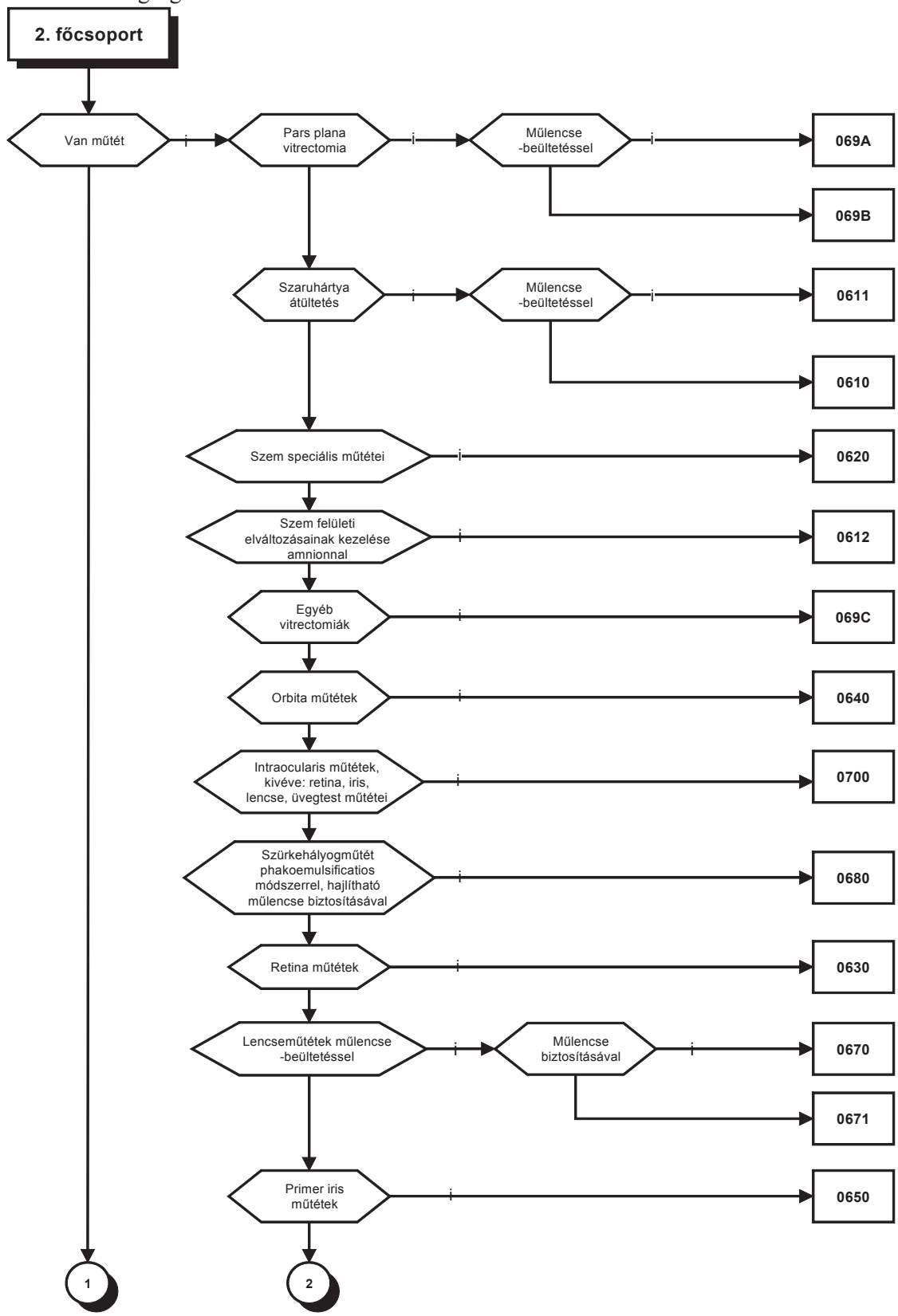

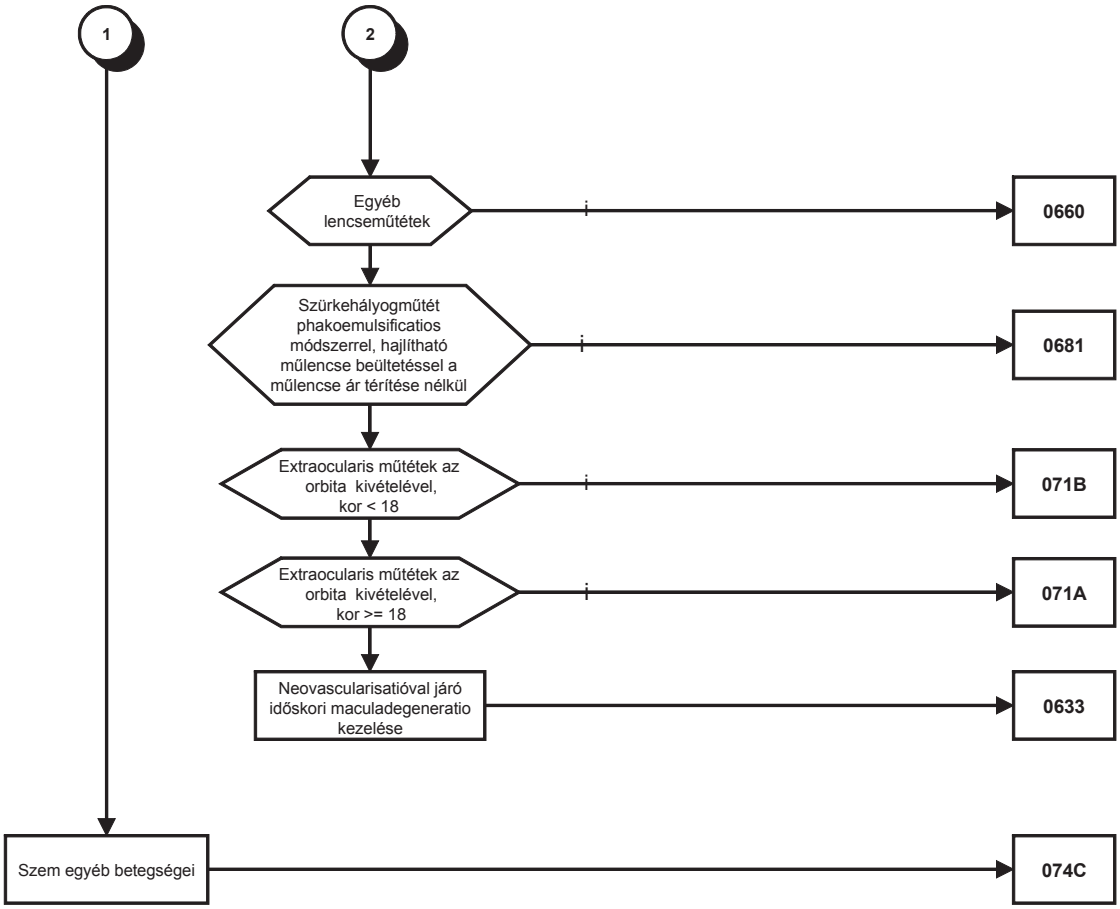
1
2
Egyéb lencseműtétek
0660
Szürkehályogműtét phakoemulsificatios módszerrel, hajlítható műlencse beültetéssel a műlencse ár térítése nélkül
0681
Extraocularis műtétek az orbita kivételével, kor < 18
071B
Extraocularis műtétek az orbita kivételével, kor >= 18
071A
Neovascularisatióval járó időskori maculadegeneratio kezelése
0633
Szem egyéb betegségei
074C

3/3. Fül-orr-gége és maxillofacialis régió megbetegedései

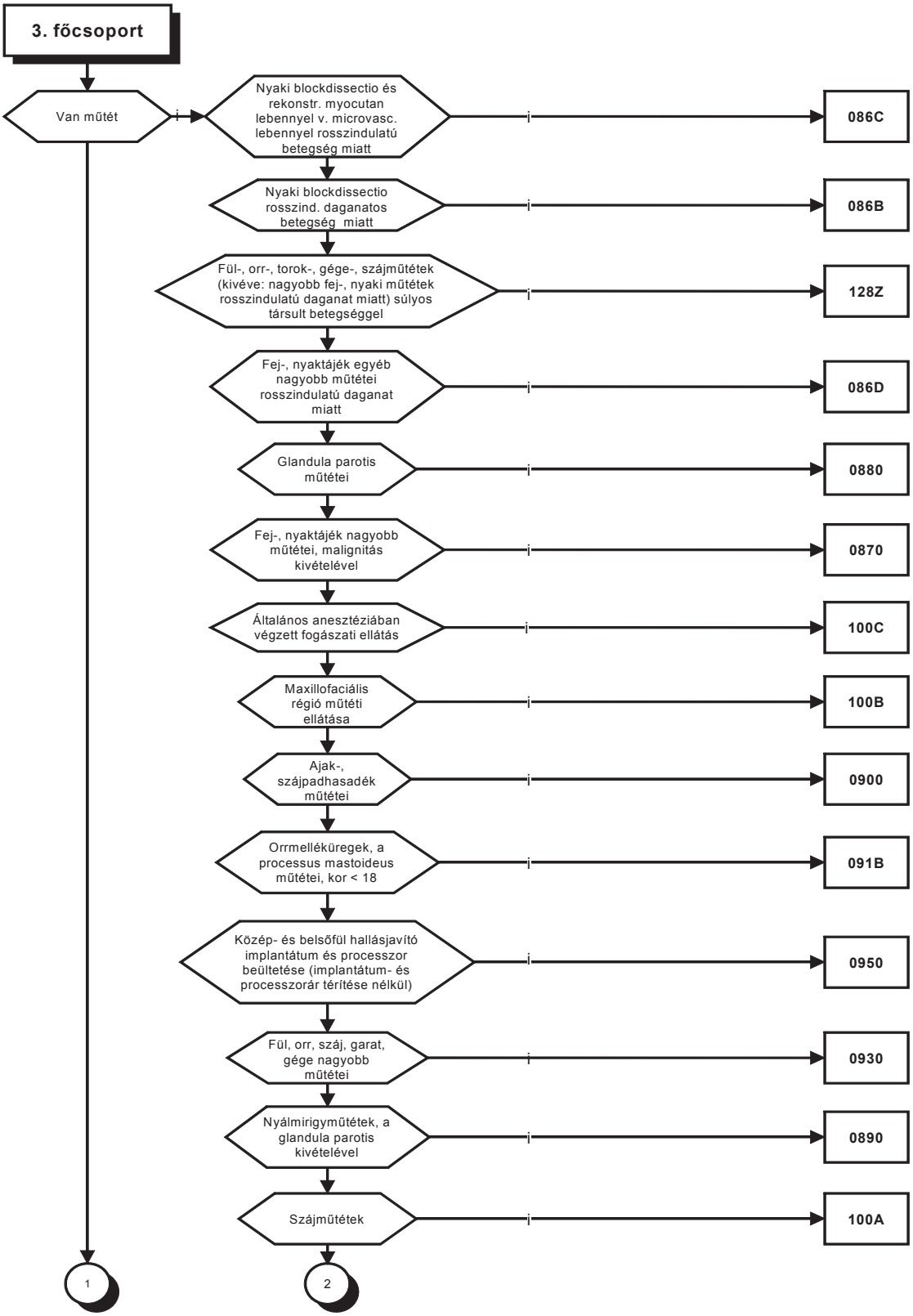

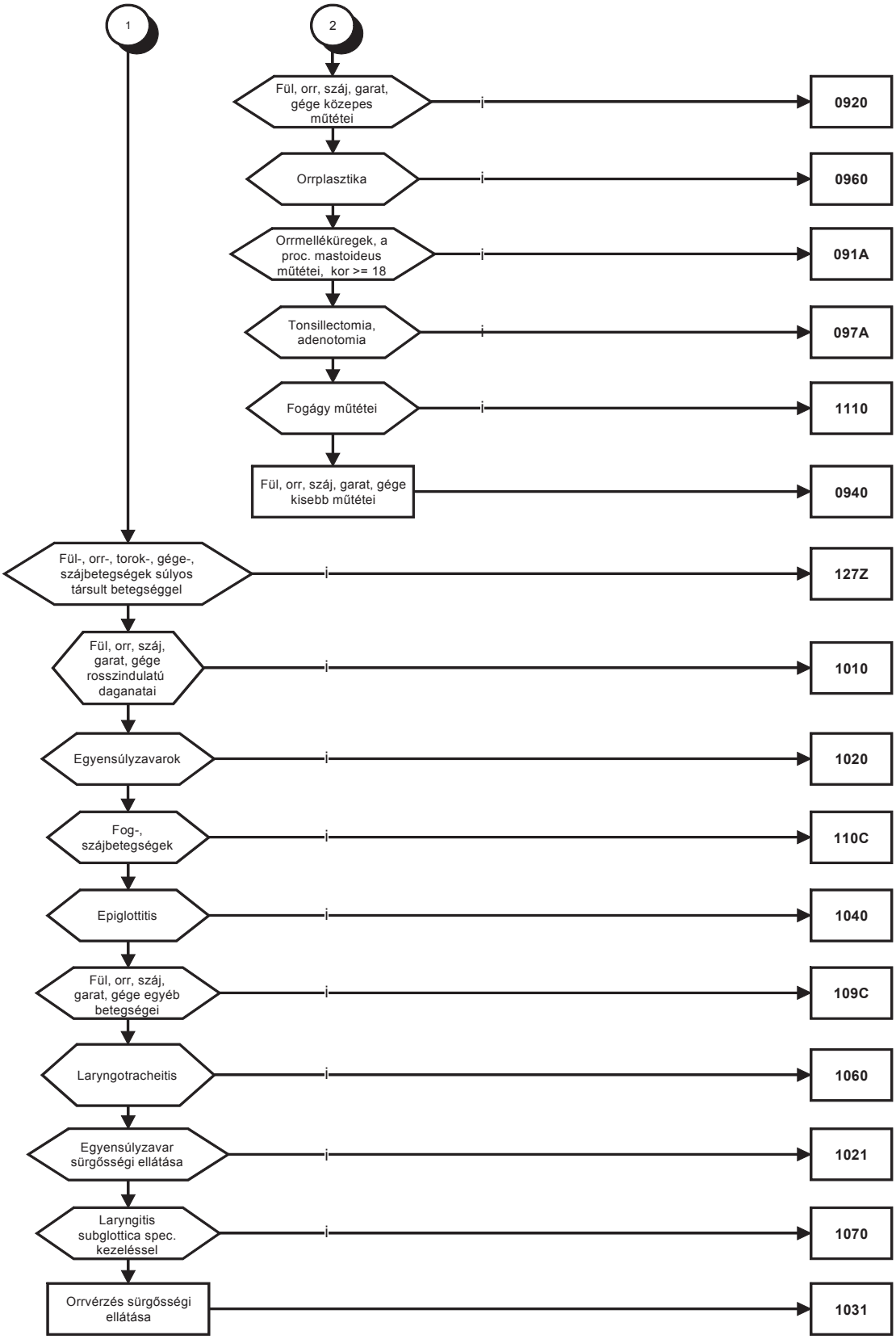
1
2
Fül, orr, száj, garat, gége közepes műtétei
i
0920
Orrplasztika
i
0960
Orrmelléküregek, a proc. mastoideus műtétei, kor >= 18
i
091A
Tonsillectomia, adenotomia
i
097A
Fogágy műtétei
i
1110
Fül, orr, száj, garat, gége kisebb műtétei
0940
Fül-, orr-, torok-, gége-, szájbetegségek súlyos társult betegséggel
i
127Z
Fül, orr, száj, garat, gége rosszindulatú daganatai
i
1010
Egyensúlyzavarok
i
1020
Fog-, szájbetegségek
i
110C
Epiglottitis
i
1040
Fül, orr, száj, garat, gége egyéb betegségei
i
109C
Laryngotracheitis
i
1060
Egyensúlyzavar sürgősségi ellátása
i
1021
Laryngitis subglottica spec. kezeléssel
i
1070
Orrvérzés sürgősségi ellátása
1031

3/4. Légzőrendszeri betegségek

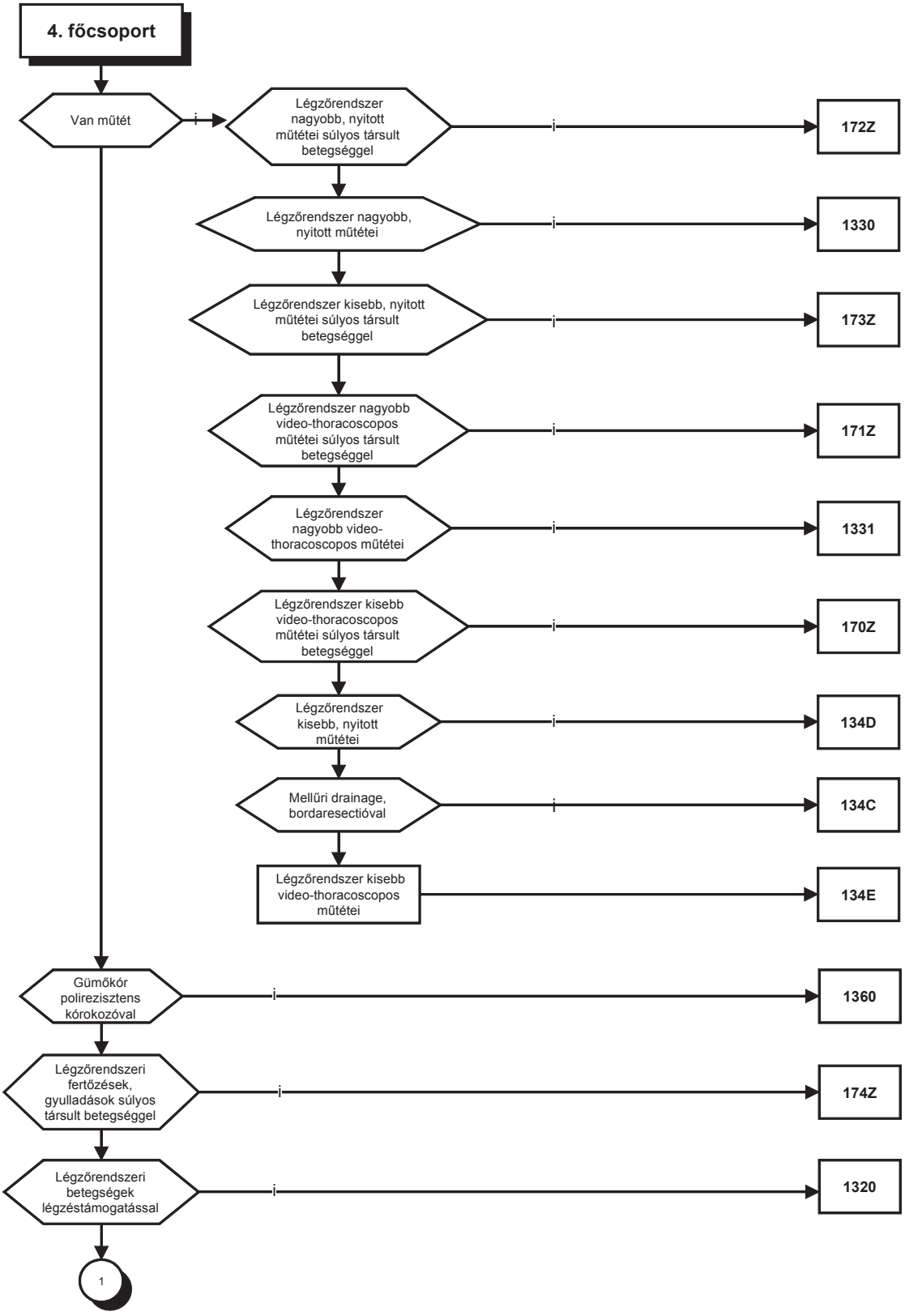

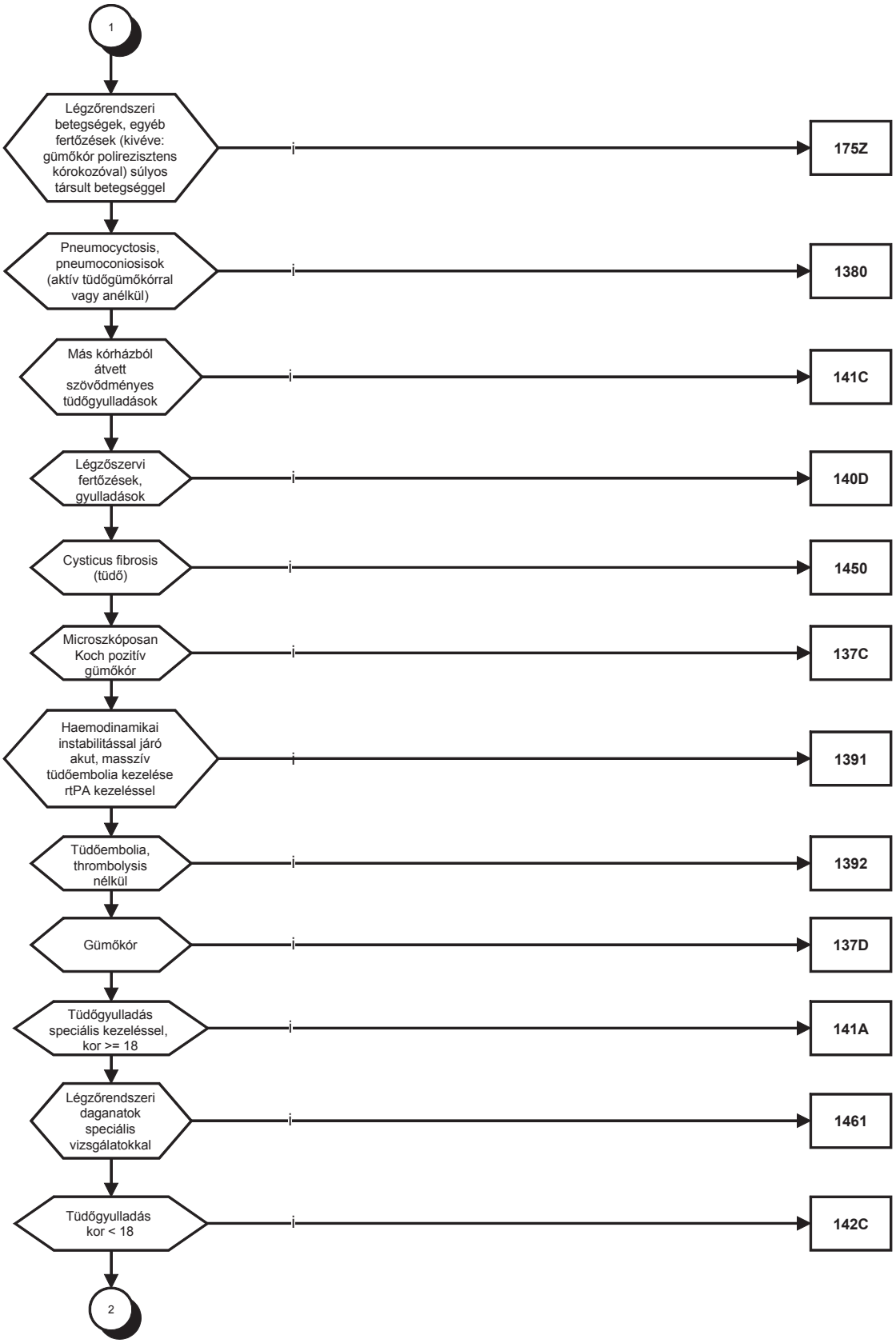
1
Légzőrendszeri betegségek, egyéb fertőzések (kivéve: gümőkór polirezisztens kórokozóval) súlyos társult betegséggel
i
175Z
Pneumocyctosis, pneumoconiosisok (aktív tüdőgümőkórral vagy anélkül)
i
1380
Más kórházból átvett szövődményes tüdőgyulladások
i
141C
Légzőszervi fertőzések, gyulladások
i
140D
Cysticus fibrosis (tüdő)
i
1450
Microszkóposan Koch pozitív gümőkór
i
137C
Haemodinamikai instabilitással járó akut, masszív tüdőembolia kezelése rtPA kezeléssel
i
1391
Tüdőembolia, thrombolysis nélkül
i
1392
Gümőkór
i
137D
Tüdőgyulladás speciális kezeléssel, kor >= 18
i
141A
Légzőrendszeri daganatok speciális vizsgálatokkal
i
1461
Tüdőgyulladás kor < 18
i
142C
2

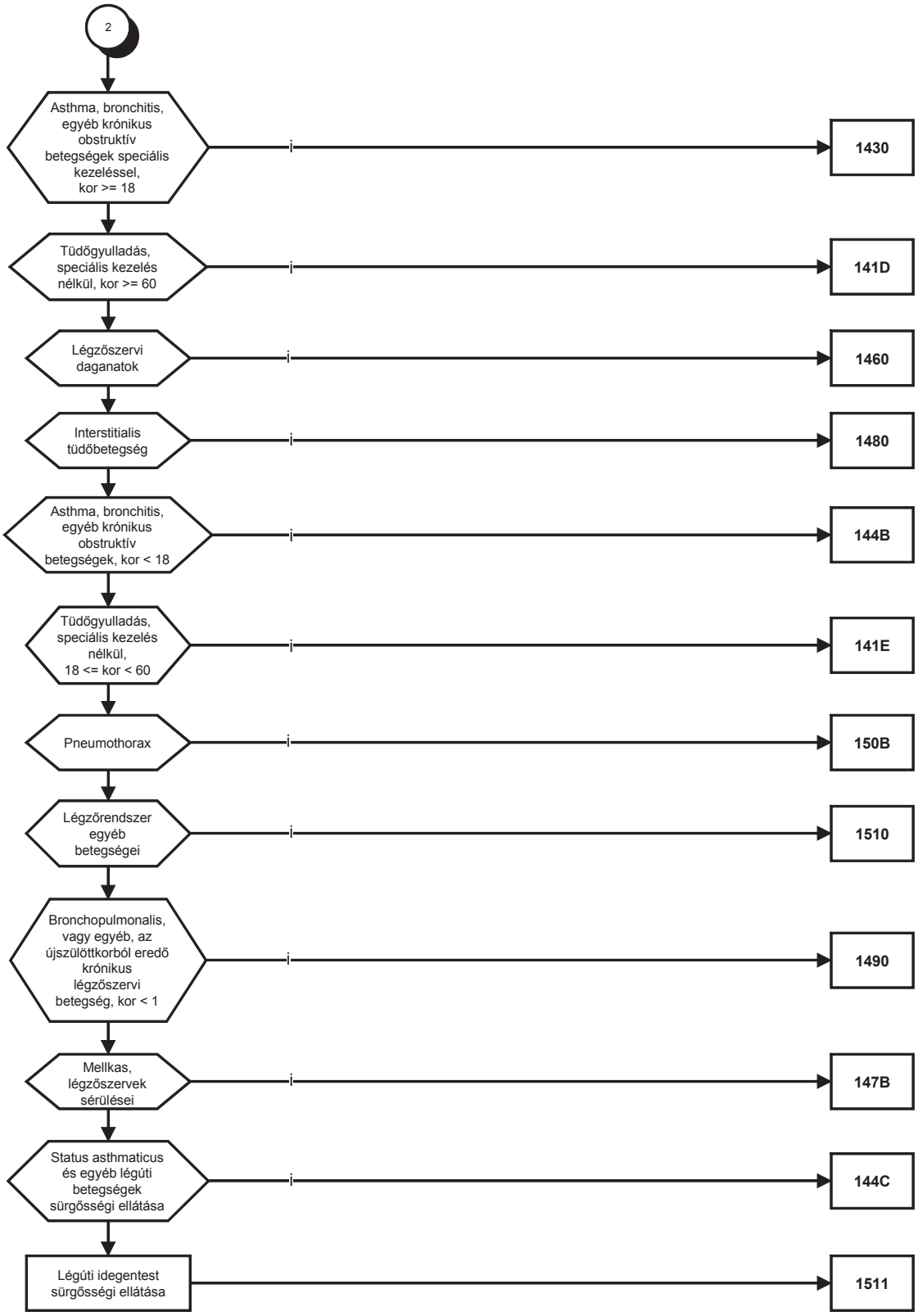
2
Asthma, bronchitis, egyéb krónikus obstruktív betegségek speciális kezeléssel, kor >= 18
i
1430
Tüdőgyulladás, speciális kezelés nélkül, kor >= 60
i
141D
Légzőszervi daganatok
i
1460
Interstitialis tüdőbetegség
i
1480
Asthma, bronchitis, egyéb krónikus obstruktív betegségek, kor < 18
i
144B
Tüdőgyulladás, speciális kezelés nélkül, 18 <= kor < 60
i
141E
Pneumothorax
i
150B
Légzőrendszer egyéb betegségei
i
1510
Bronchopulmonalis, vagy egyéb, az újszülöttkorból eredő krónikus légzőszervi betegség, kor < 1
i
1490
Mellkas, légzőszervek sérülései
i
147B
Status asthmaticus és egyéb légúti betegségek sürgősségi ellátása
i
144C
Légúti idegentest sürgősségi ellátása
1511

3/5. Keringésrendszeri betegségek

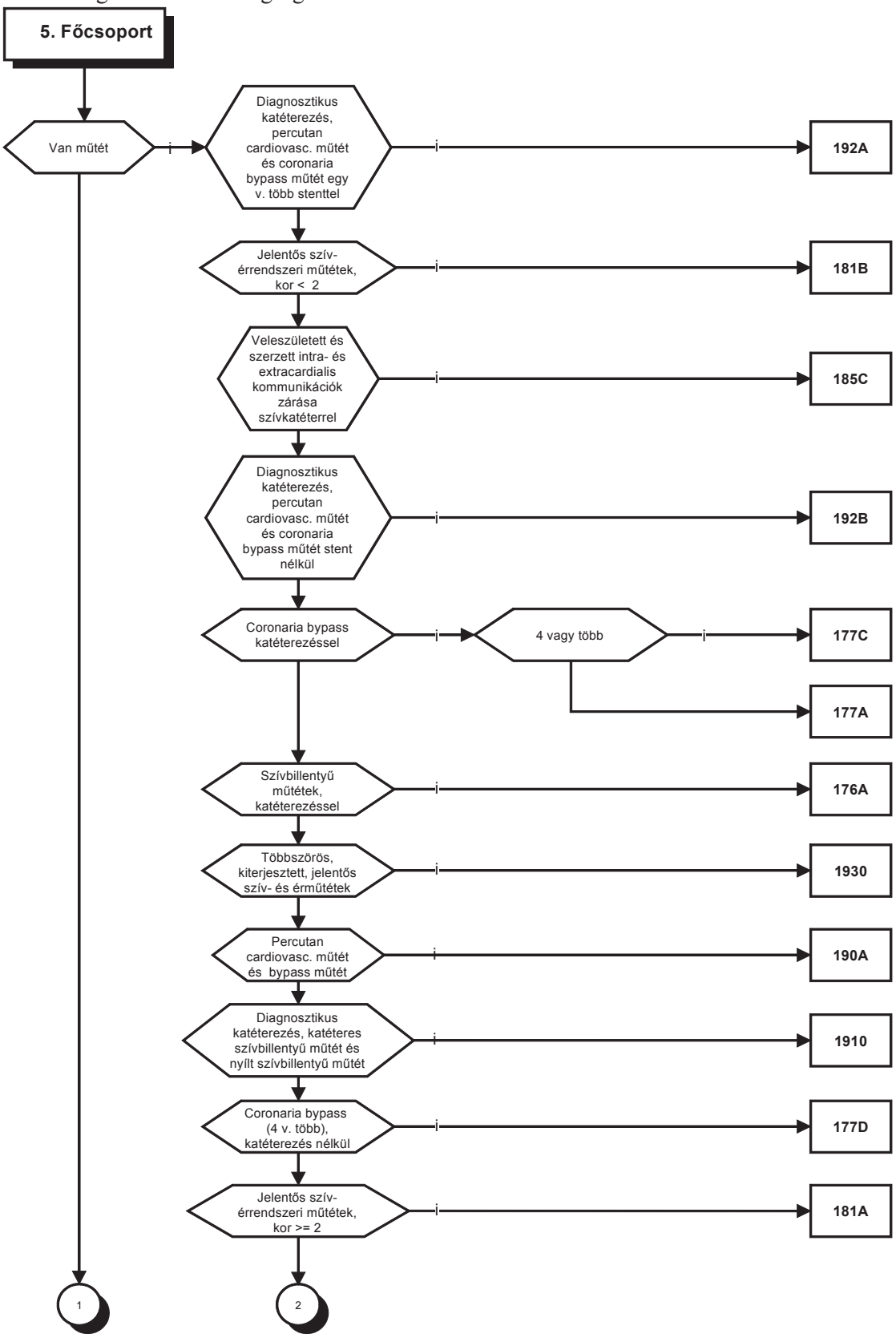

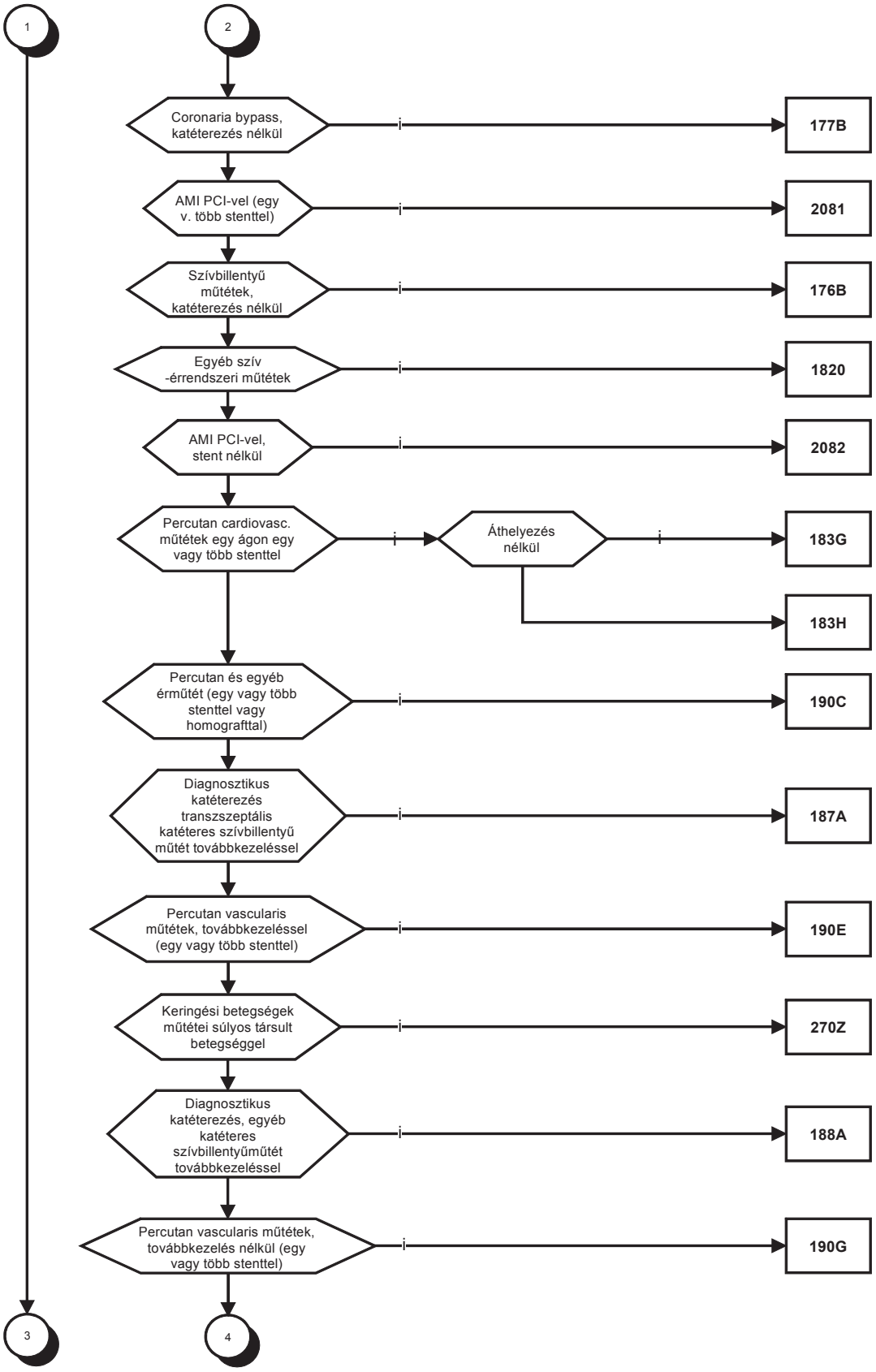
1
2
Coronaria bypass, katéterezés nélkül
i
177B
AMI PCI-vel (egy v. több stenttel)
i
2081
Szívbillentyű műtétek, katéterezés nélkül
i
176B
Egyéb szív -érrendszeri műtétek
i
1820
AMI PCI-vel, stent nélkül
i
2082
Percutan cardiovasc. műtétek egy ágon egy vagy több stenttel
i
Áthelyezés nélkül
i
183G
183H
Percutan és egyéb érműtét (egy vagy több stenttel vagy homografttal)
i
190C
Diagnosztikus katéterezés transzszeptális katéteres szívbillentyű műtét továbbkezeléssel
i
187A
Percutan vascularis műtétek, továbbkezeléssel (egy vagy több stenttel)
i
190E
Keringési betegségek műtétei súlyos társult betegséggel
i
270Z
Diagnosztikus katéterezés, egyéb katéteres szívbillentyűműtét továbbkezeléssel
i
188A
Percutan vascularis műtétek, továbbkezelés nélkül (egy vagy több stenttel)
i
190G
3
4

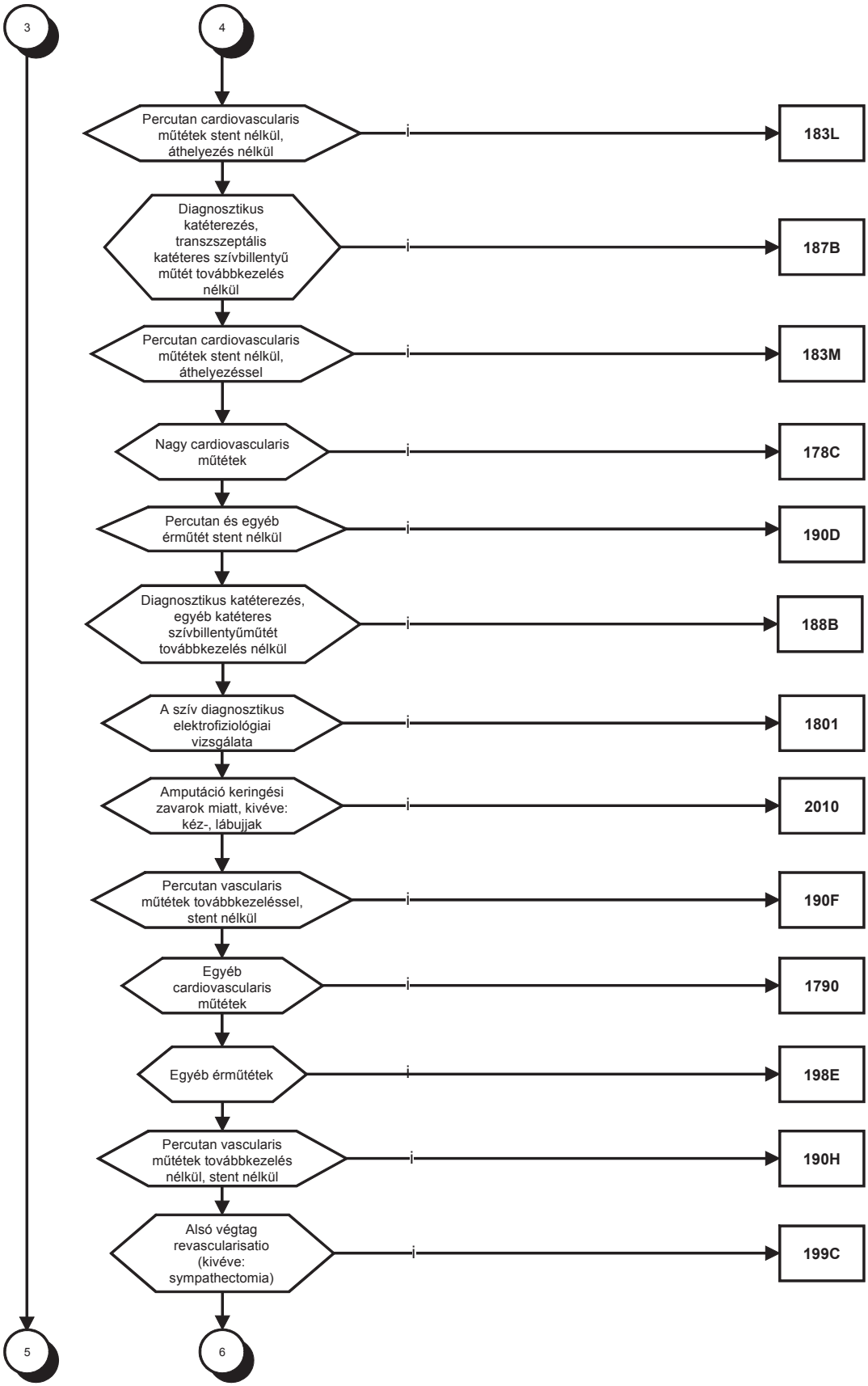
3
4
Percutan cardiovascularis műtétek stent nélkül, áthelyezés nélkül
i
183L
Diagnosztikus katéterezés, transszszeptális katéteres szívbillentyű műtét továbbkezelés nélkül
i
187B
Percutan cardiovascularis műtétek stent nélkül, áthelyezéssel
i
183M
Nagy cardiovascularis műtétek
i
178C
Percutan és egyéb érműtét stent nélkül
i
190D
Diagnosztikus katéterezés, egyéb katéteres szívbillentyűműtét továbbkezelés nélkül
i
188B
A szív diagnosztikus elektrofiziológiai vizsgálata
i
1801
Amputáció keringési zavarok miatt, kivéve: kéz-, lábujjak
i
2010
Percutan vascularis műtétek továbbkezeléssel, stent nélkül
i
190F
Egyéb cardiovascularis műtétek
i
1790
Egyéb érműtétek
i
198E
Percutan vascularis műtétek továbbkezelés nélkül, stent nélkül
i
190H
Alsó végtag revascularisatio (kivéve: sympathectomia)
i
199C
5
6

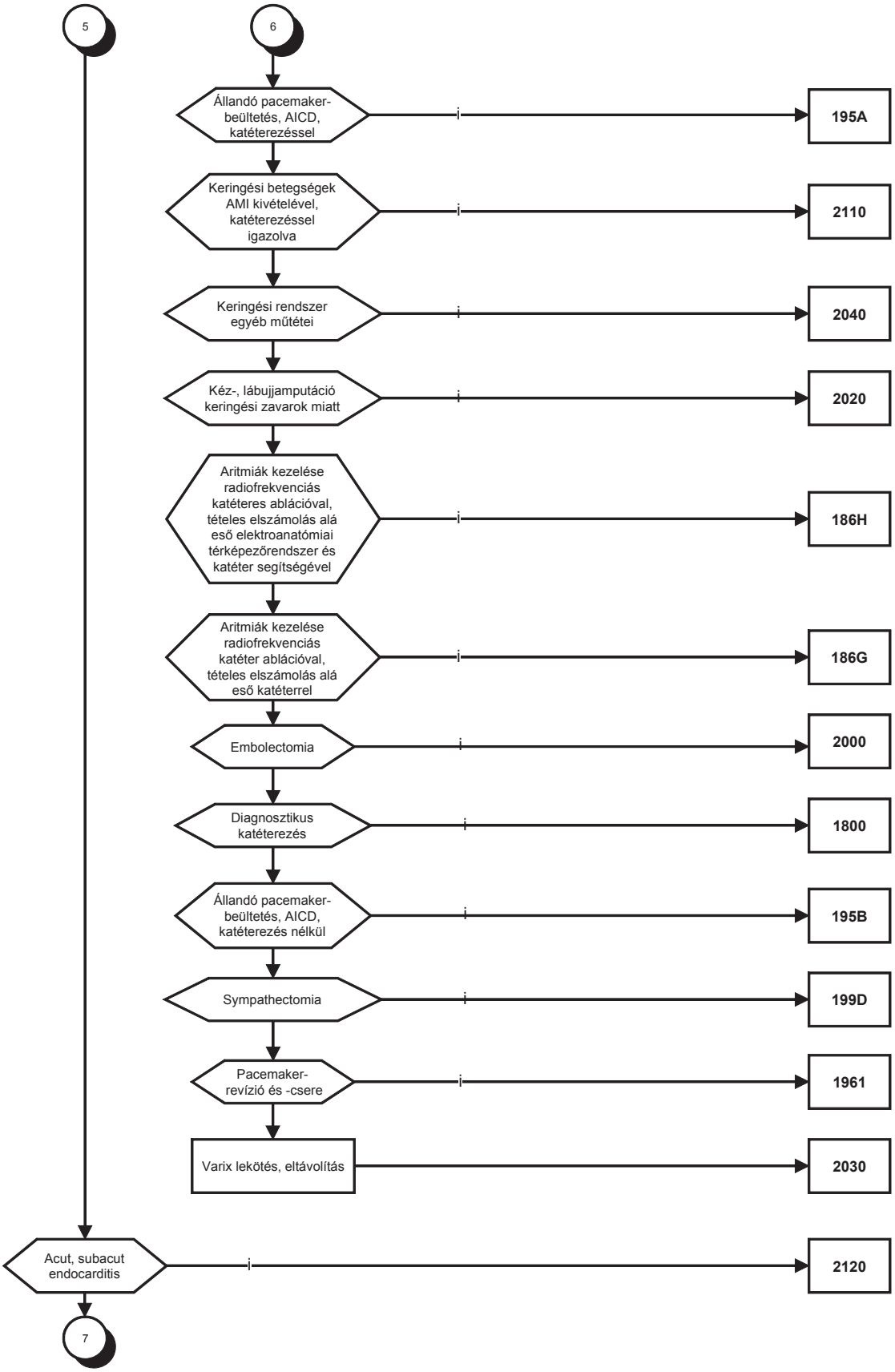
5
6
Állandó pacemaker-beültetés, AICD, katéterezéssel
i
195A
Keringési betegségek AMI kivételével, katéterezéssel igazolva
i
2110
Keringési rendszer egyéb műtétei
i
2040
Kéz-, lábujjamputáció keringési zavarok miatt
i
2020
Aritmiák kezelése radiofrekvenciás katéteres ablációval, tételes elszámolás alá eső elektroanatómiai térképezőrendszer és katéter segítségével
i
186H
Aritmiák kezelése radiofrekvenciás katéter ablációval, tételes elszámolás alá eső katéterrel
i
186G
Embolectomia
i
2000
Diagnosztikus katéterezés
i
1800
Állandó pacemaker-beültetés, AICD, katéterezés nélkül
i
195B
Sympathectomia
i
199D
Pacemaker-revízió és -csere
i
1961
Varix lekötés, eltávolítás
2030
Acut, subacut endocarditis
i
2120
7

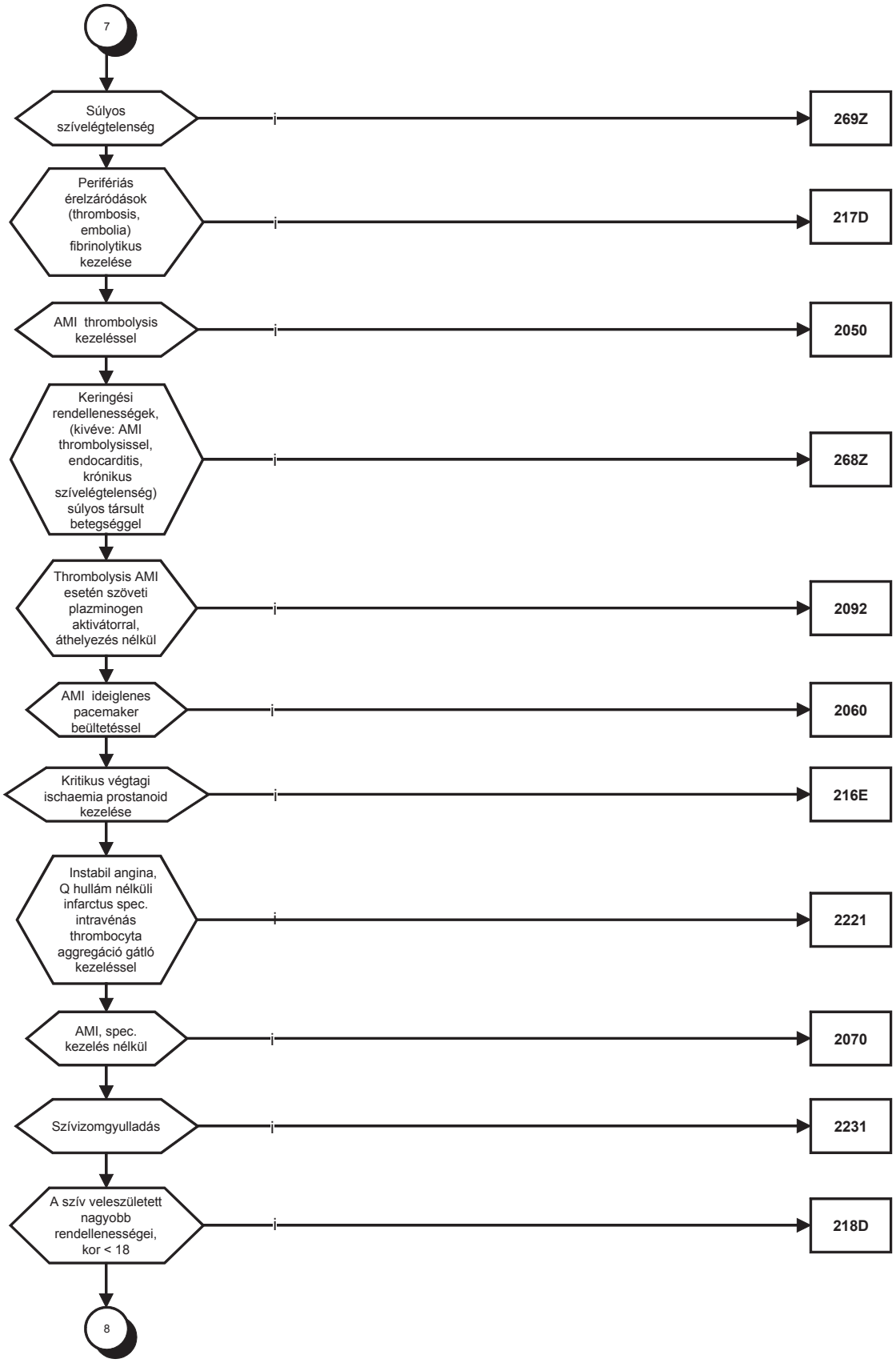
7
Súlyos szívelégtelenség
i
269Z
Perifériás érelzáródások (thrombosis, embolia) fibrinolytikus kezelése
i
217D
AMI thrombolysis kezeléssel
i
2050
Keringési rendellenességek, (kivéve: AMI thrombolysissel, endocarditis, krónikus szívelégtelenség) súlyos társult betegséggel
i
268Z
Thrombolysis AMI esetén szöveti plazminogen aktivátorral, áthelyezés nélkül
i
2092
AMI ideiglenes pacemaker beültetéssel
i
2060
Kritikus végtagi ischaemia prostanoid kezelése
i
216E
Instabil angina, Q hullám nélküli infarctus spec. intravénás thrombocyta aggregáció gátló kezeléssel
i
2221
AMI, spec. kezelés nélkül
i
2070
Szívizomgyulladás
i
2231
A szív veleszületett nagyobb rendellenességei, kor < 18
i
218D
8

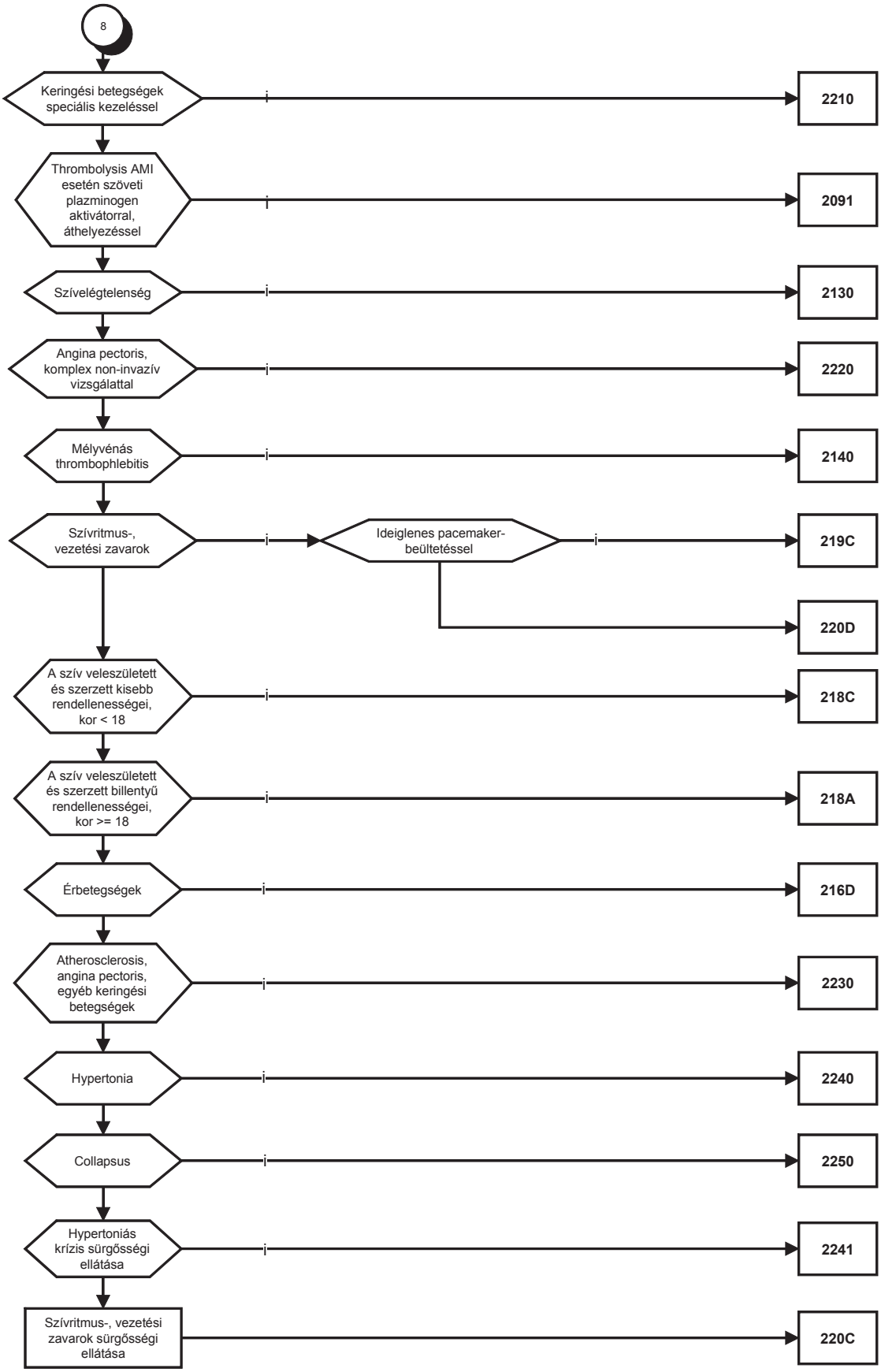
8
Keringési betegségek speciális kezeléssel
i
2210
Thrombolysis AMI esetén szöveti plazminogen aktivátorral, áthelyezéssel
i
2091
Szívelégtelenség
i
2130
Angina pectoris, komplex non-invazív vizsgálattal
i
2220
Mélyvénás thrombophlebitis
i
2140
Szívritmus-, vezetési zavarok
i
Ideiglenes pacemaker-beültetéssel
i
219C
220D
A szív veleszületett és szerzett kisebb rendellenességei, kor < 18
i
218C
A szív veleszületett és szerzett billentyű rendellenességei, kor >= 18
i
218A
Érbetegségek
i
216D
Atherosclerosis, angina pectoris, egyéb keringési betegségek
i
2230
Hypertonia
i
2240
Collapsus
i
2250
Hypertoniás krízis sürgősségi ellátása
i
2241
Szívritmus-, vezetési zavarok sürgősségi ellátása
220C

3/6. Emésztőrendszeri betegségek

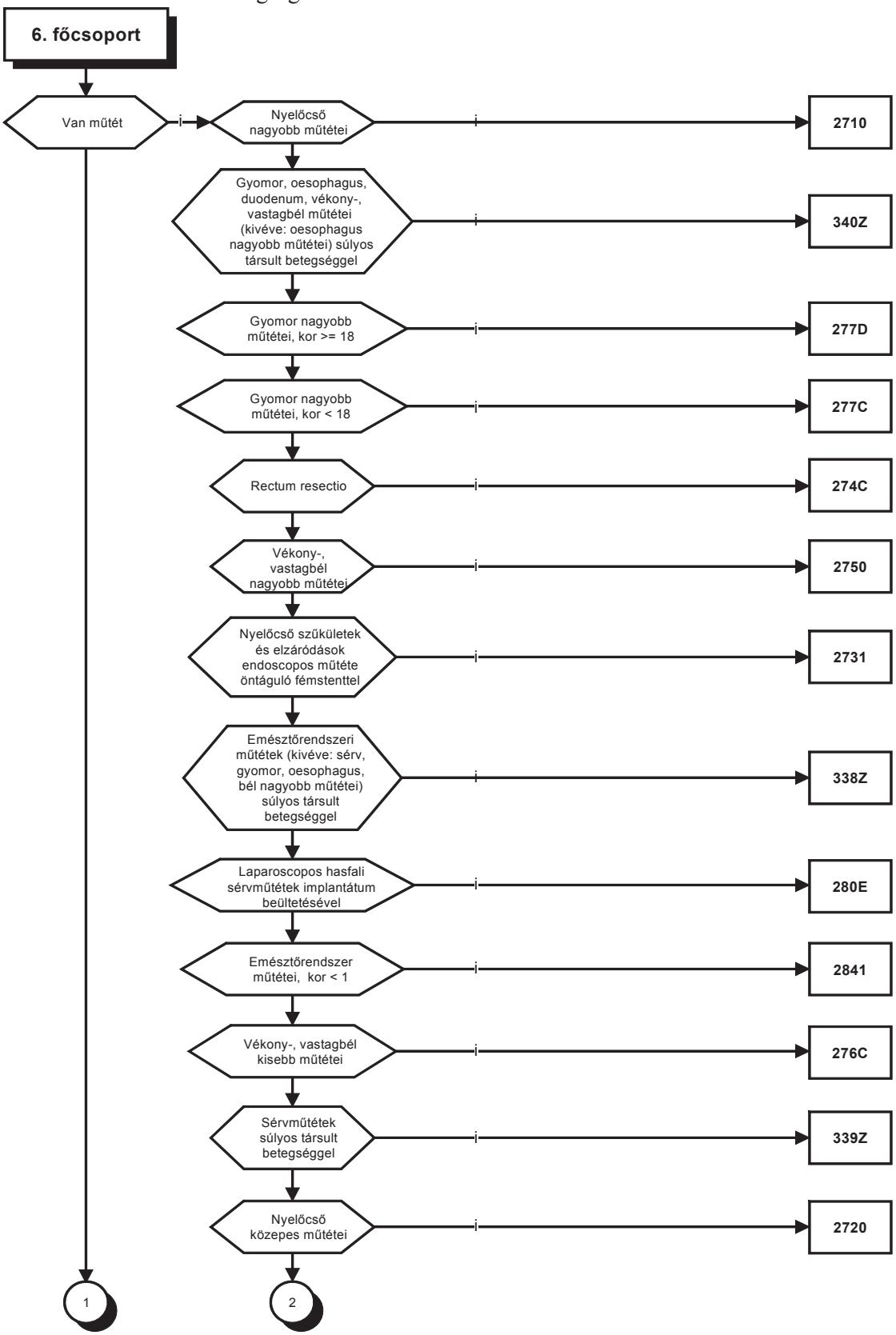

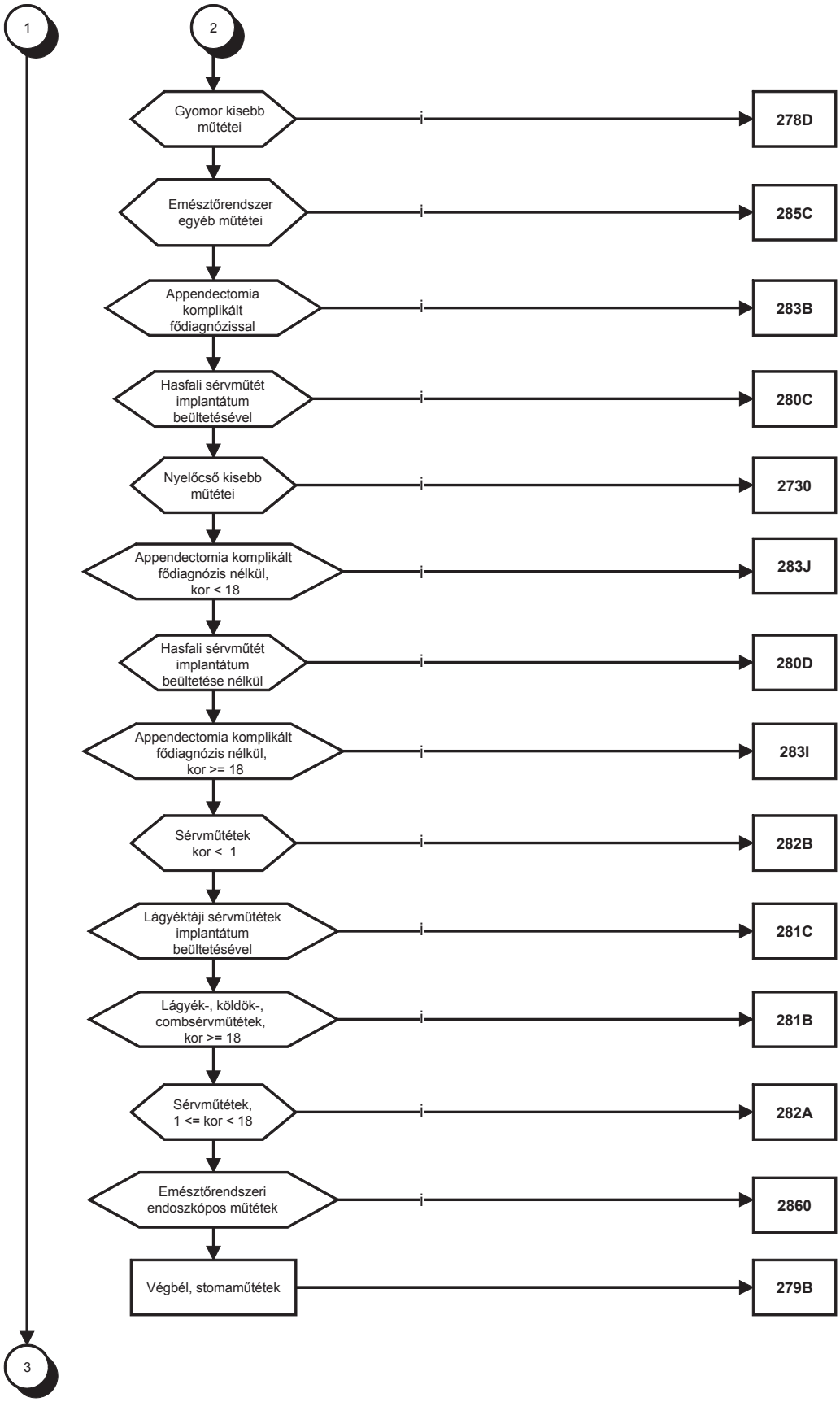
1
2
Gyomor kisebb műtétei
i
278D
Emésztőrendszer egyéb műtétei
i
285C
Appendectomia komplikált fődiagnózissal
i
283B
Hasfali sérvműtét implantátum beültetésével
i
280C
Nyelőcső kisebb műtétei
i
2730
Appendectomia komplikált fődiagnózis nélkül, kor < 18
i
283J
Hasfali sérvműtét implantátum beültetése nélkül
i
280D
Appendectomia komplikált fődiagnózis nélkül, kor >= 18
i
283I
Sérvműtétek kor < 1
i
282B
Lágyéktáji sérvműtétek implantátum beültetésével
i
281C
Lágyék-, köldök-, combsérvműtétek, kor >= 18
i
281B
Sérvműtétek, 1 <= kor < 18
i
282A
Emésztőrendszeri endoszkópos műtétek
i
2860
Végbél, stomaműtétek
279B
3

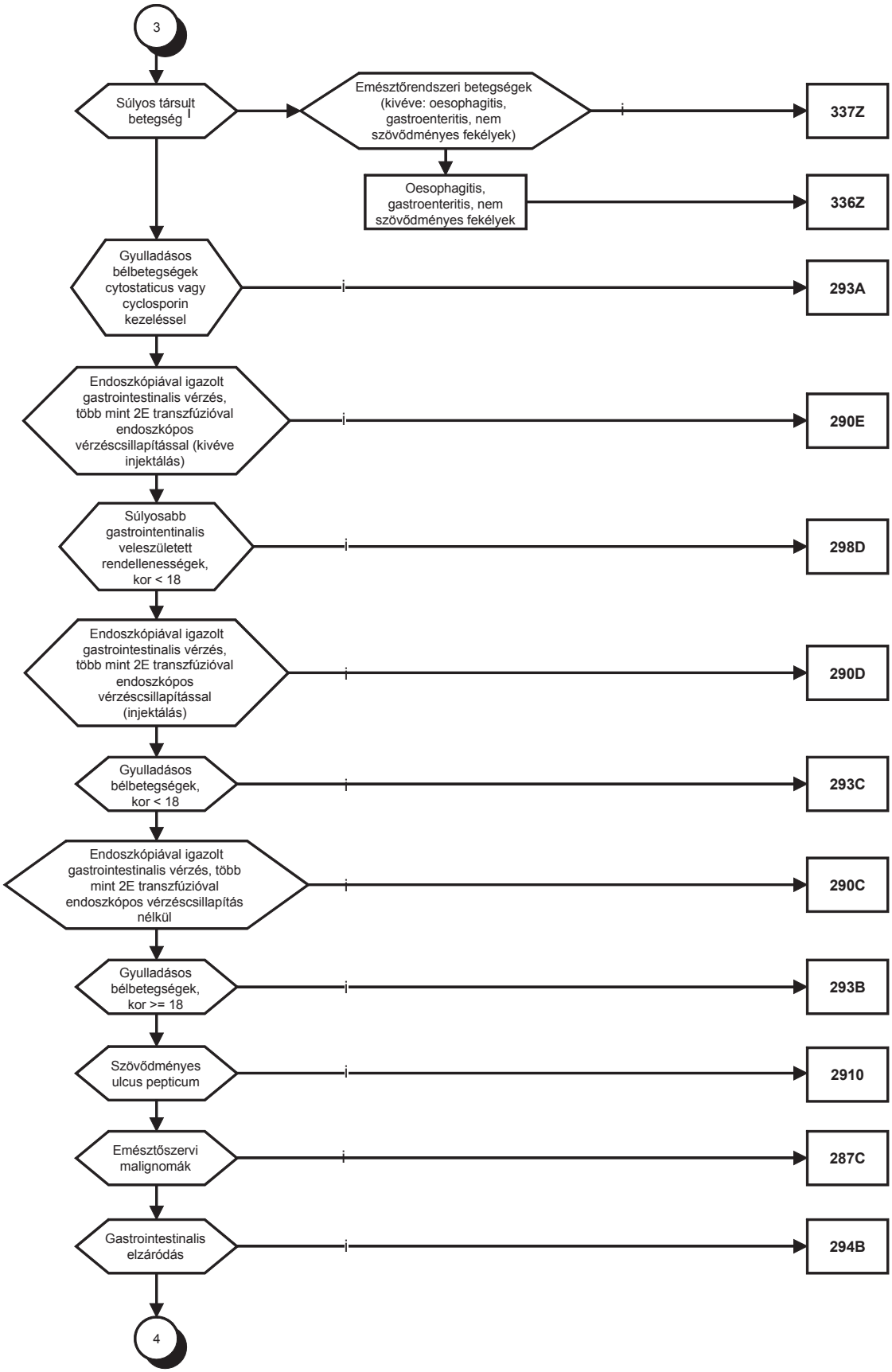
3
Súlyos társult betegség
Emésztőrendszeri betegségek (kivéve: oesophagitis, gastroenteritis, nem szövődményes fekélyek)
igen
337Z
Oesophagitis, gastroenteritis, nem szövődményes fekélyek
336Z
Gyulladásos bélbetegségek cytostaticus vagy cyclosporin kezeléssel
igen
293A
Endoszkópiával igazolt gastrointestinalis vérzés, több mint 2E transzfúzióval endoszkópos vérzéscsillapítással (kivéve injektálás)
igen
290E
Súlyosabb gastrointentinalis veleszületett rendellenességek, kor < 18
igen
298D
Endoszkópiával igazolt gastrointestinalis vérzés, több mint 2E transzfúzióval endoszkópos vérzéscsillapítással (injektálás)
igen
290D
Gyulladásos bélbetegségek, kor < 18
igen
293C
Endoszkópiával igazolt gastrointestinalis vérzés, több mint 2E transzfúzióval endoszkópos vérzéscsillapítás nélkül
igen
290C
Gyulladásos bélbetegségek, kor >= 18
igen
293B
Szövődményes ulcus pepticum
igen
2910
Emésztőszervi malignomák
igen
287C
Gastrointestinalis elzáródás
igen
294B
4

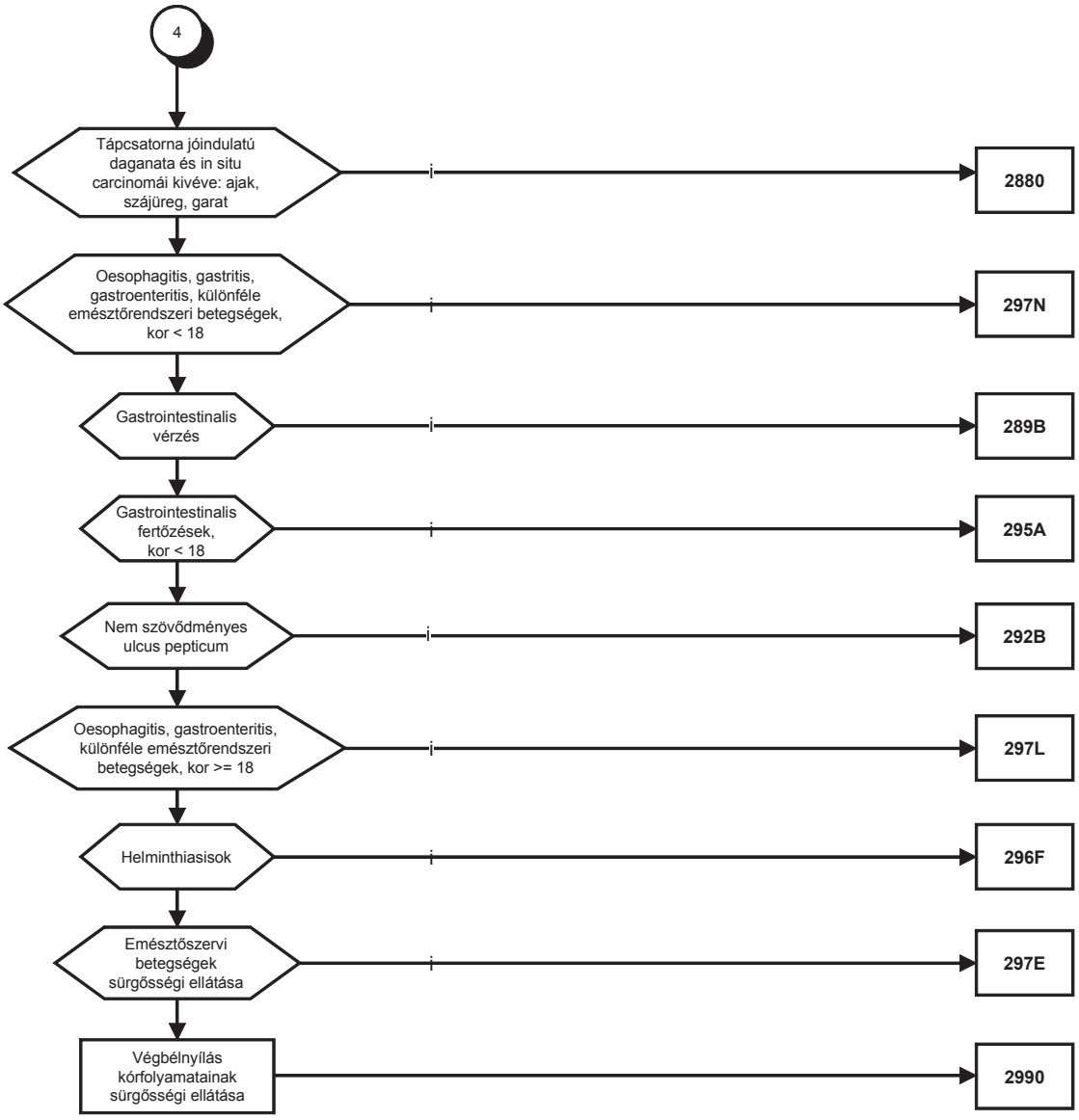
4
Tápcsatorna jóindulatú daganata és in situ carcinomái kivéve: ajak, szájüreg, garat
i
2880
Oesophagitis, gastritis, gastroenteritis, különféle emésztőrendszeri betegségek, kor < 18
i
297N
Gastrointestinalis vérzés
i
289B
Gastrointestinalis fertőzések, kor < 18
i
295A
Nem szövődményes ulcus pepticum
i
292B
Oesophagitis, gastroenteritis, különféle emésztőrendszeri betegségek, kor >= 18
i
297L
Helminthiasisok
i
296F
Emésztőszervi betegségek sürgősségi ellátása
i
297E
Végbélnyílás kórfolyamatainak sürgősségi ellátása
2990

3/7. Máj- és hasnyálmirigy betegségek

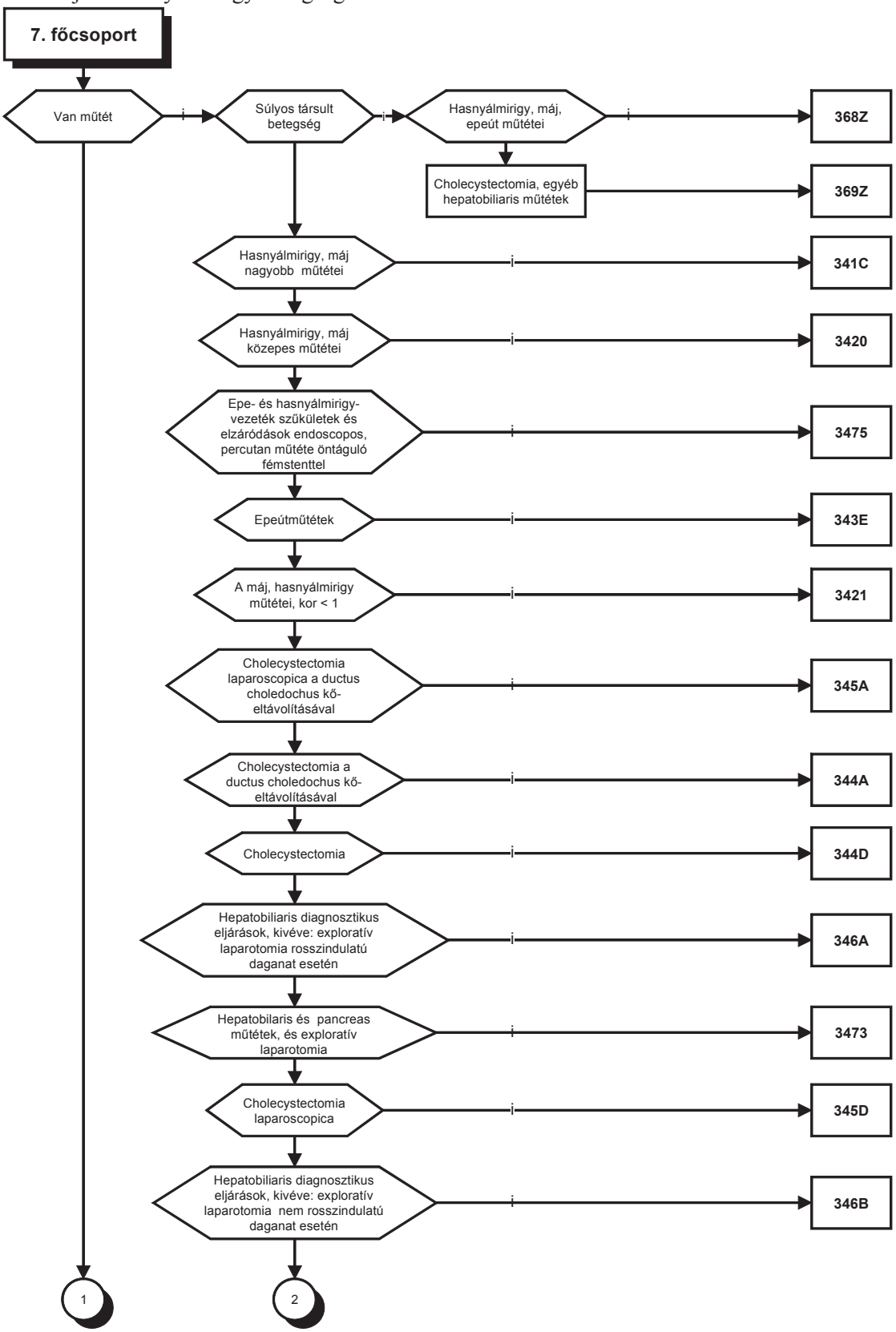

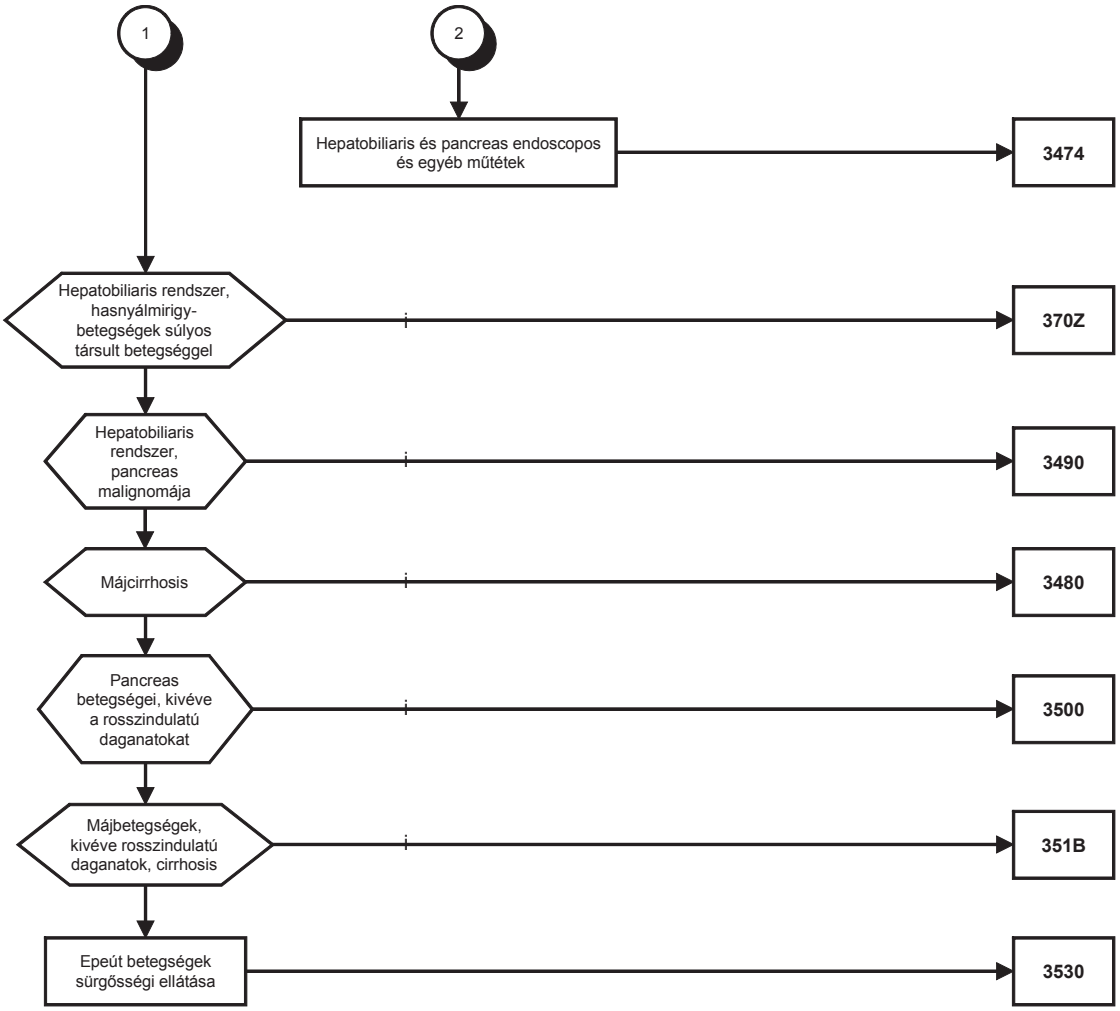
1
2
Hepatobiliaris és pancreas endoscopos és egyéb műtétek
3474
Hepatobiliaris rendszer, hasnyálmirigy-betegségek súlyos társult betegséggel
370Z
Hepatobiliaris rendszer, pancreas malignomája
3490
Májcirrhosis
3480
Pancreas betegségei, kivéve a rosszindulatú daganatokat
3500
Májbetegségek, kivéve rosszindulatú daganatok, cirrhosis
351B
Epeút betegségek sürgősségi ellátása
3530

3/8. Vázizomrendszeri és kötőszöveti betegségek

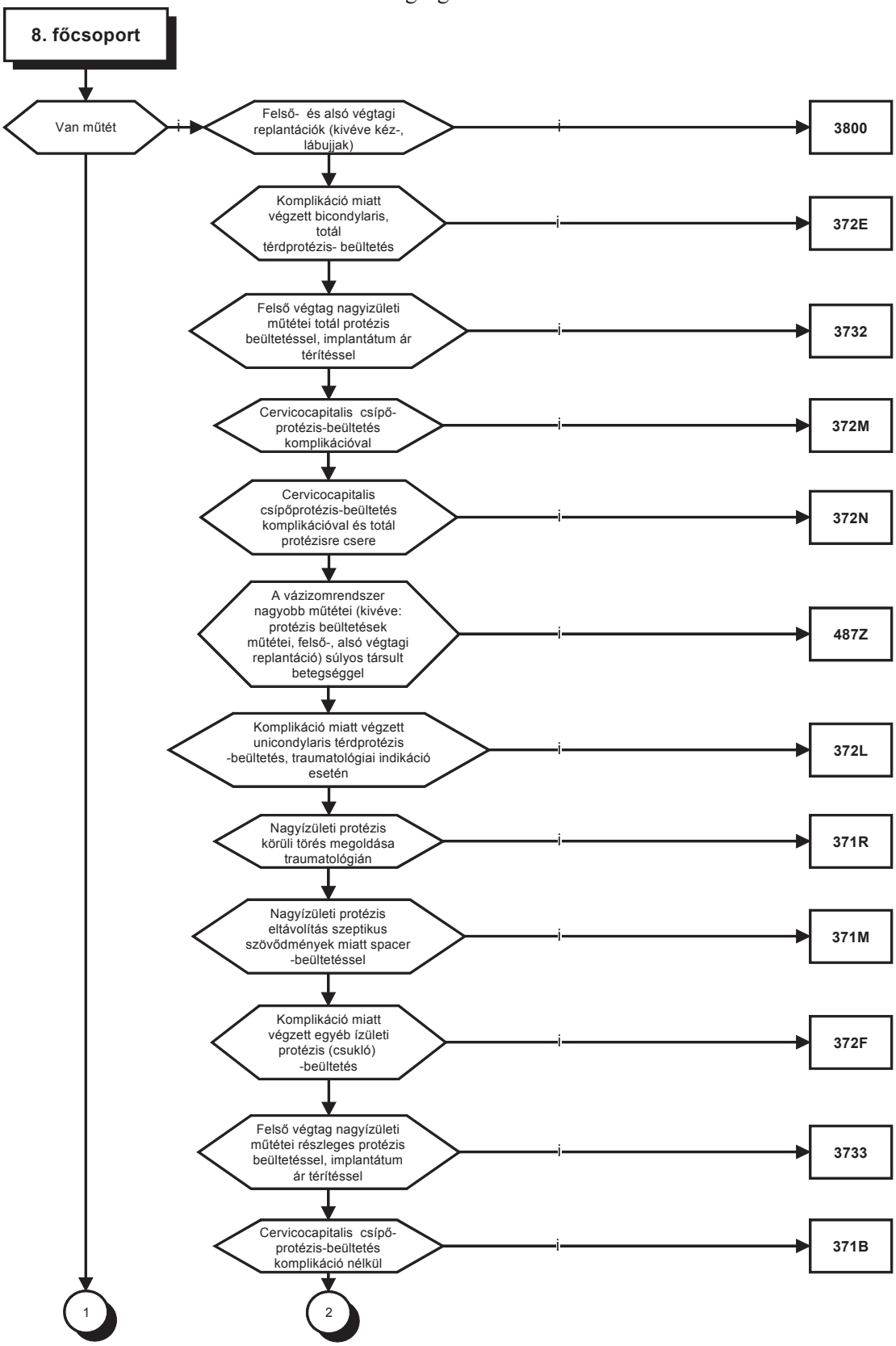

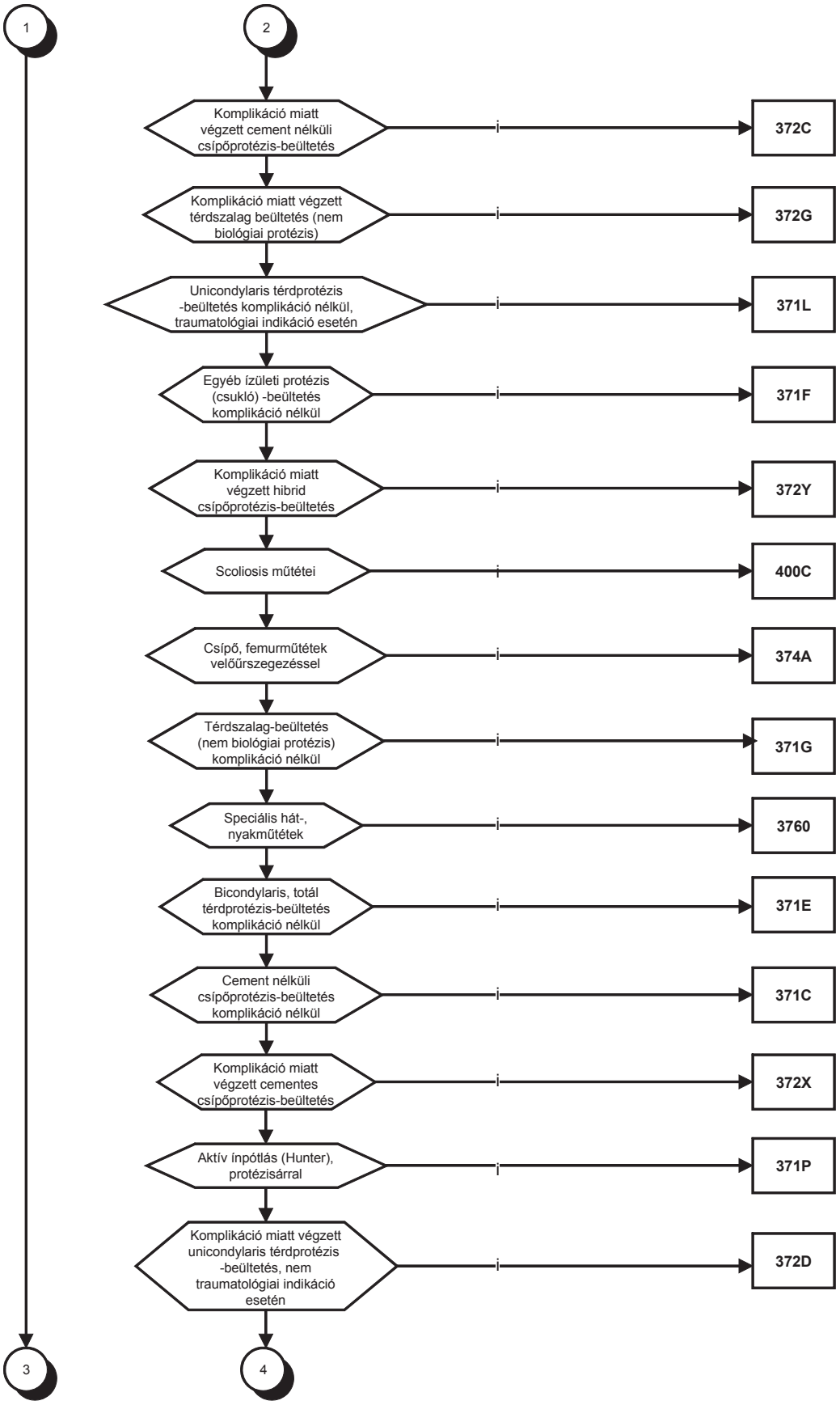
1
2
Komplikáció miatt végzett cement nélküli csípőprotézis-beültetés
i
372C
Komplikáció miatt végzett térdszalag beültetés (nem biológiai protézis)
i
372G
Unicondylaris térdprotézis -beültetés komplikáció nélkül, traumatológiai indikáció esetén
i
371L
Egyéb ízületi protézis (csukló) -beültetés komplikáció nélkül
i
371F
Komplikáció miatt végzett hibrid csípőprotézis-beültetés
i
372Y
Scoliosis műtétei
i
400C
Csípő, femurműtétek velőűrszegezéssel
i
374A
Térdszalag-beültetés (nem biológiai protézis) komplikáció nélkül
i
371G
Speciális hát-, nyakműtétek
i
3760
Bicondylaris, totál térdprotézis-beültetés komplikáció nélkül
i
371E
Cement nélküli csípőprotézis-beültetés komplikáció nélkül
i
371C
Komplikáció miatt végzett cementes csípőprotézis-beültetés
i
372X
Aktív ínpótlás (Hunter), protézisárral
i
371P
Komplikáció miatt végzett unicondylaris térdprotézis -beültetés, nem traumatológiai indikáció esetén
i
372D
3
4

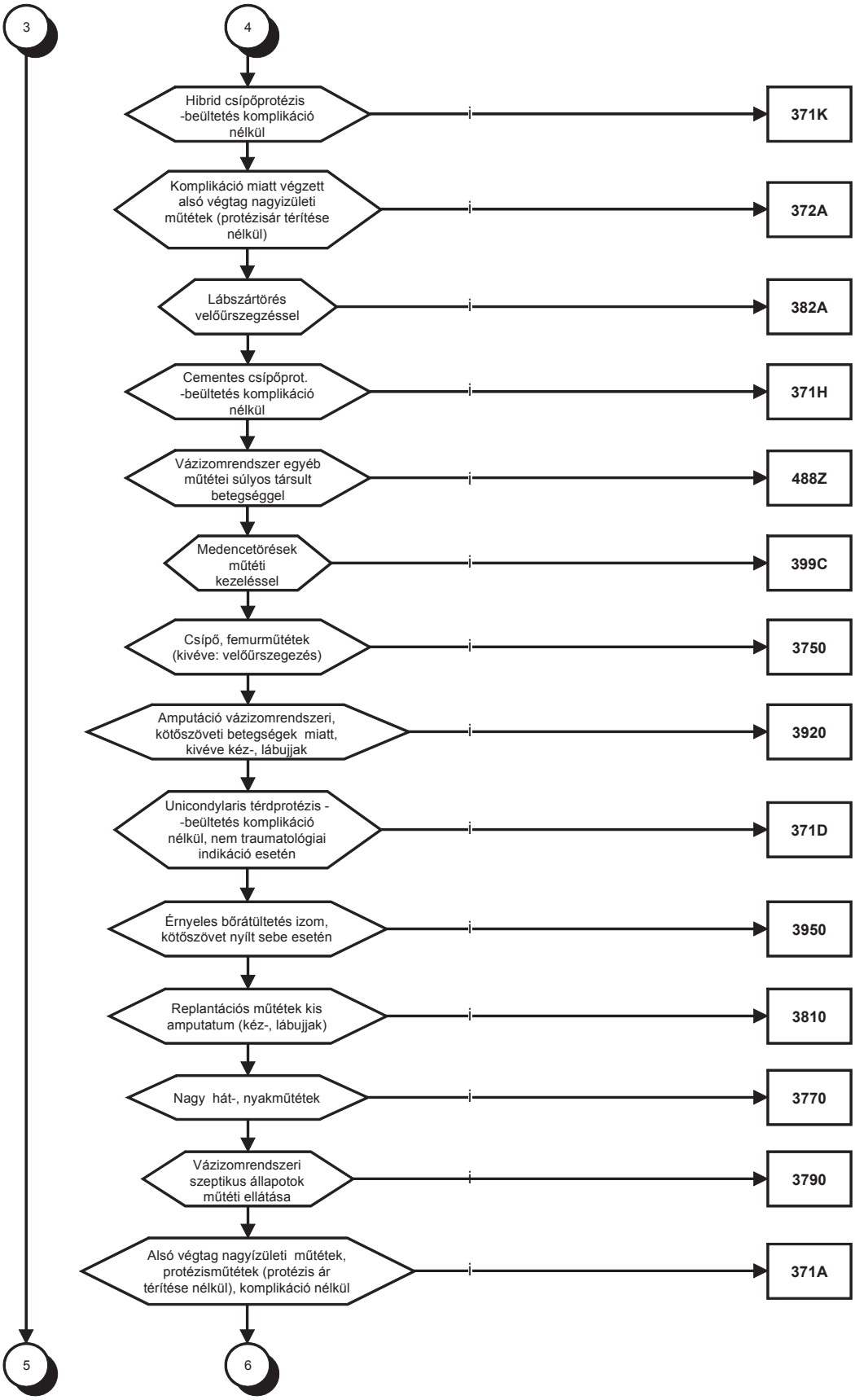
3
4
Hibrid csípőprotézis -beültetés komplikáció nélkül
i
371K
Komplikáció miatt végzett alsó végtag nagyízületi műtétek (protézisár térítése nélkül)
i
372A
Lábszártörés velőűrszegzéssel
i
382A
Cementes csípőprot. -beültetés komplikáció nélkül
i
371H
Vázizomrendszer egyéb műtétei súlyos társult betegséggel
i
488Z
Medencetörések műtéti kezeléssel
i
399C
Csípő, femurműtétek (kivéve: velőűrszegezés)
i
3750
Amputáció vázizomrendszeri, kötőszöveti betegségek miatt, kivéve kéz-, lábujjak
i
3920
Unicondylaris térdprotézis - -beültetés komplikáció nélkül, nem traumatológiai indikáció esetén
i
371D
Érnyeles bőrátültetés izom, kötőszövet nyílt sebe esetén
i
3950
Replantációs műtétek kis amputatum (kéz-, lábujjak)
i
3810
Nagy hát-, nyakműtétek
i
3770
Vázizomrendszeri szeptikus állapotok műtéti ellátása
i
3790
Alsó végtag nagyízületi műtétek, protézismműtétek (protézis ár térítése nélkül), komplikáció nélkül
i
371A
5
6

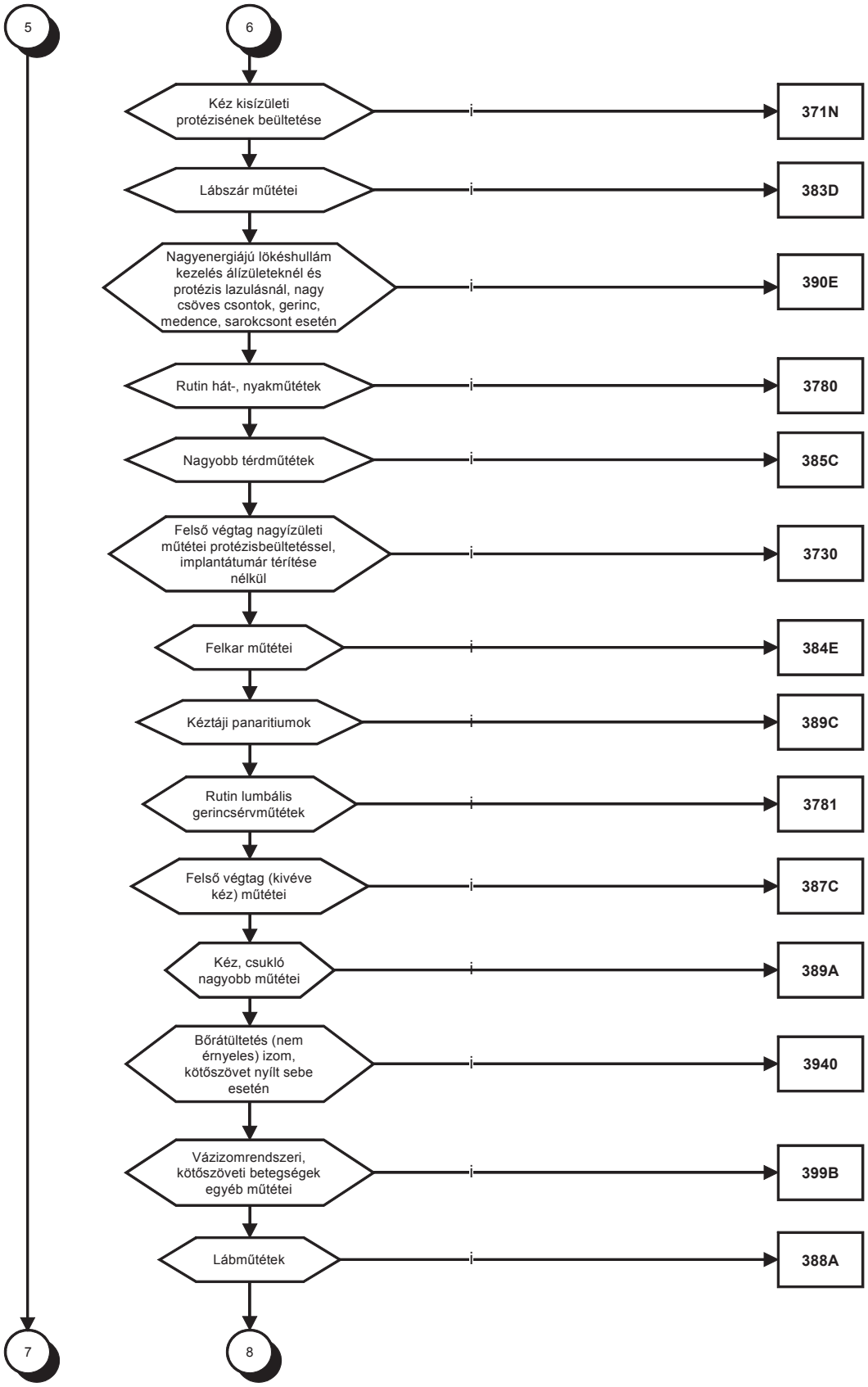
5
6
Kéz kisízületi protézisének beültetése
371N
Lábszár műtétei
383D
Nagyenergiájú lökéshullám kezelés álízületeknél és protézis lazulásnál, nagy csöves csontok, gerinc, medence, sarokcsont esetén
390E
Rutin hát-, nyakműtétek
3780
Nagyobb térdműtétek
385C
Felső végtag nagyízületi műtétei protézisbeültetéssel, implantátumár térítése nélkül
3730
Felkar műtétei
384E
Kéztáji panaritiumok
389C
Rutin lumbális gerincsérvműtétek
3781
Felső végtag (kivéve kéz) műtétei
387C
Kéz, csukló nagyobb műtétei
389A
Bőrátültetés (nem érnyeles) izom, kötőszövet nyílt sebe esetén
3940
Vázizomrendszeri, kötőszöveti betegségek egyéb műtétei
399B
Lábműtétek
388A
7
8

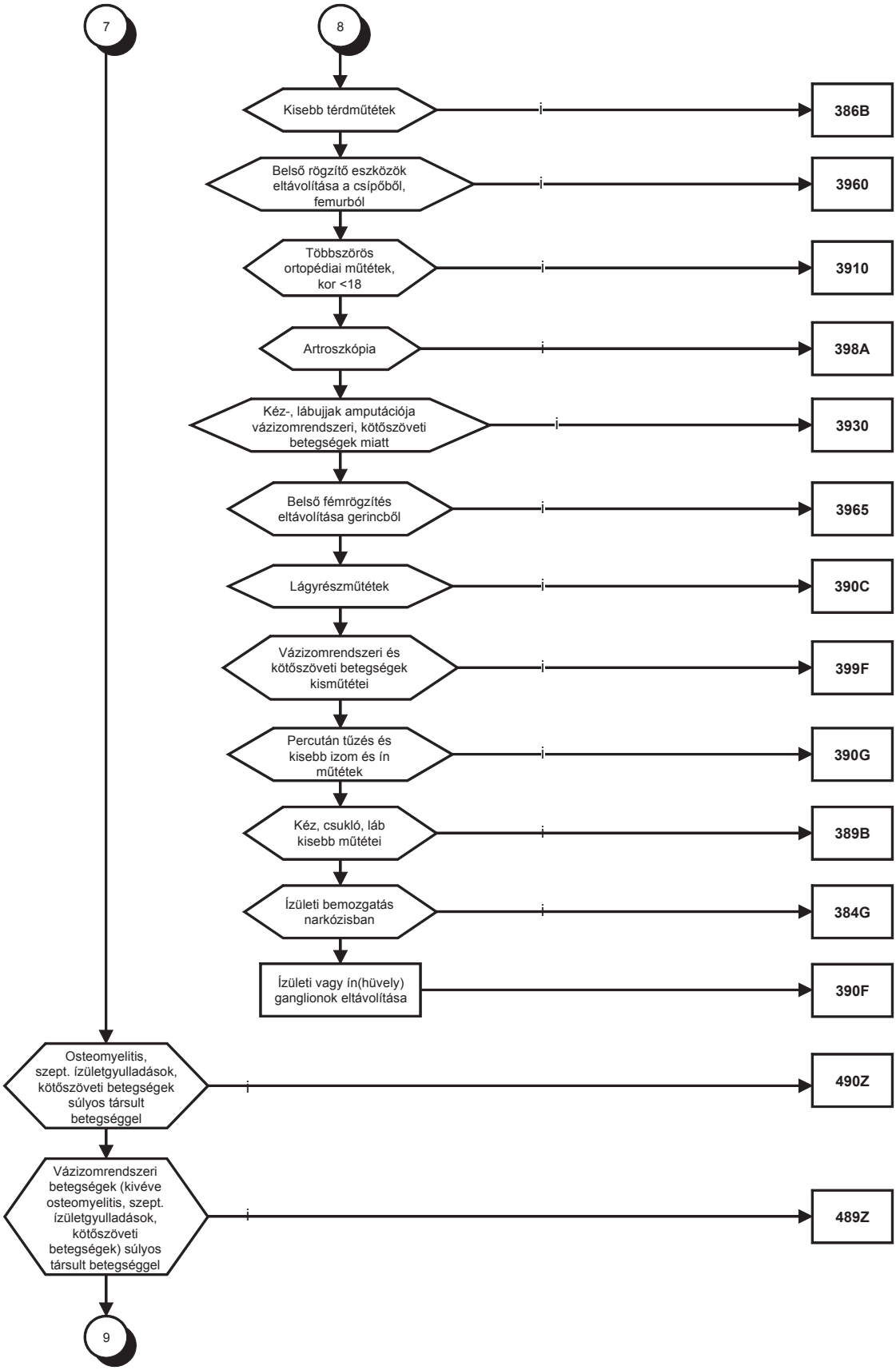
7
8
Kisebb térdműtétek
i
386B
Belső rögzítő eszközök eltávolítása a csípőből, femurból
i
3960
Többszörös ortopédiai műtétek, kor <18
i
3910
Artroszkópia
i
398A
Kéz-, lábujjak amputációja vázizomrendszeri, kötőszöveti betegségek miatt
i
3930
Belső fémrögzítés eltávolítása gerincből
i
3965
Lágyrészműtétek
i
390C
Vázizomrendszeri és kötőszöveti betegségek kisműtétei
i
399F
Percután tűzés és kisebb izom és ín műtétek
i
390G
Kéz, csukló, láb kisebb műtétei
i
389B
Ízületi bemozgatás narkózisban
i
384G
Ízületi vagy ín(hüvely) ganglionok eltávolítása
390F
Osteomyelitis, szept. ízületgyulladások, kötőszöveti betegségek súlyos társult betegséggel
i
490Z
Vázizomrendszeri betegségek (kivéve osteomyelitis, szept. ízületgyulladások, kötőszöveti betegségek) súlyos társult betegséggel
i
489Z
9

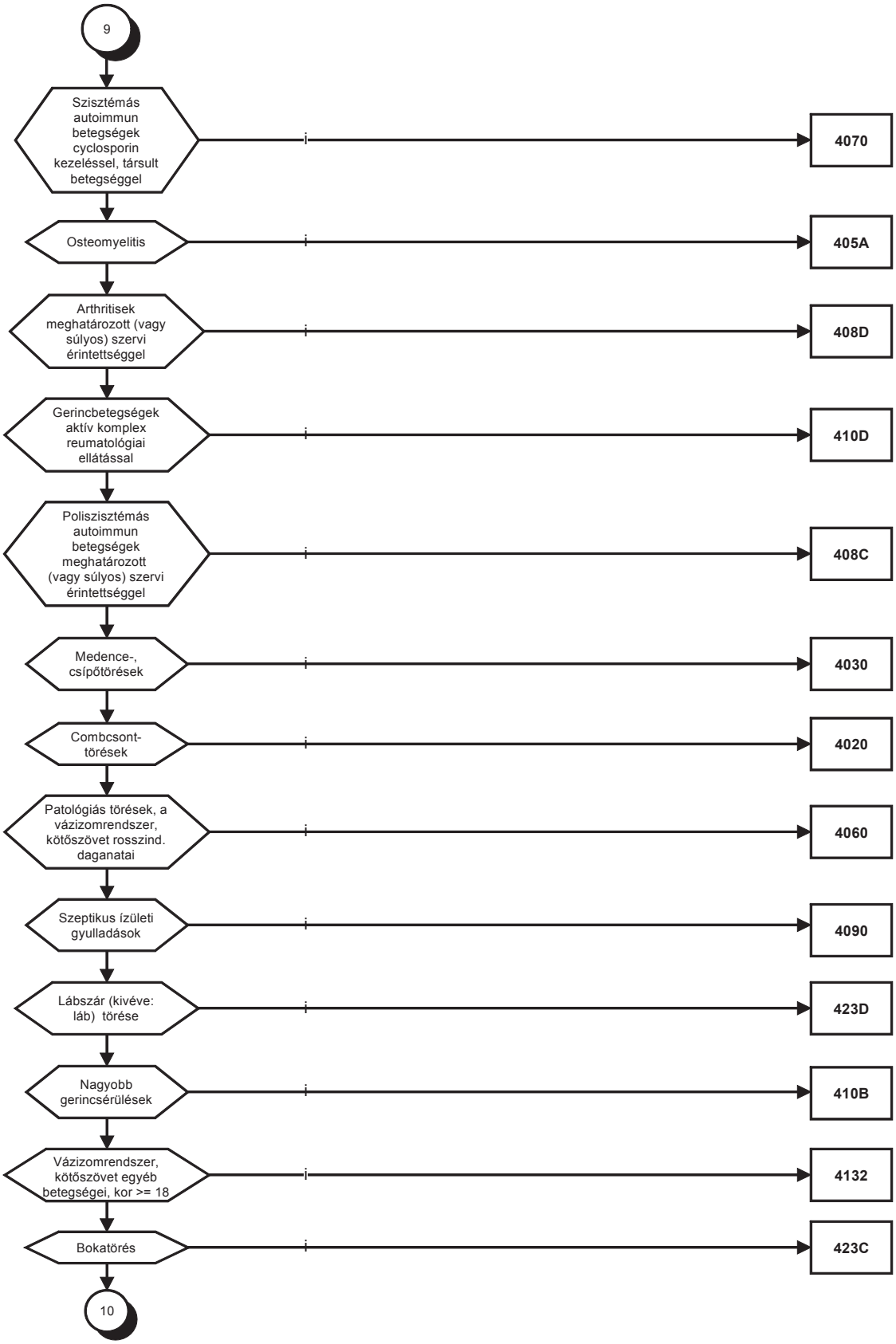
9
Szisztémás autoimmun betegségek cyclosporin kezeléssel, társult betegséggel
4070
Osteomyelitis
405A
Arthritisek meghatározott (vagy súlyos) szervi érintettséggel
408D
Gerincbetegségek aktív komplex reumatológiai ellátással
410D
Poliszisztémás autoimmun betegségek meghatározott (vagy súlyos) szervi érintettséggel
408C
Medence-, csípőtörések
4030
Combcsont-törések
4020
Patológiás törések, a vázizomrendszer, kötőszövet rosszind. daganatai
4060
Szeptikus ízületi gyulladások
4090
Lábszár (kivéve: láb) törése
423D
Nagyobb gerincsérülések
410B
Vázizomrendszer, kötőszövet egyéb betegségei, kor >= 18
4132
Bokatörés
423C
10

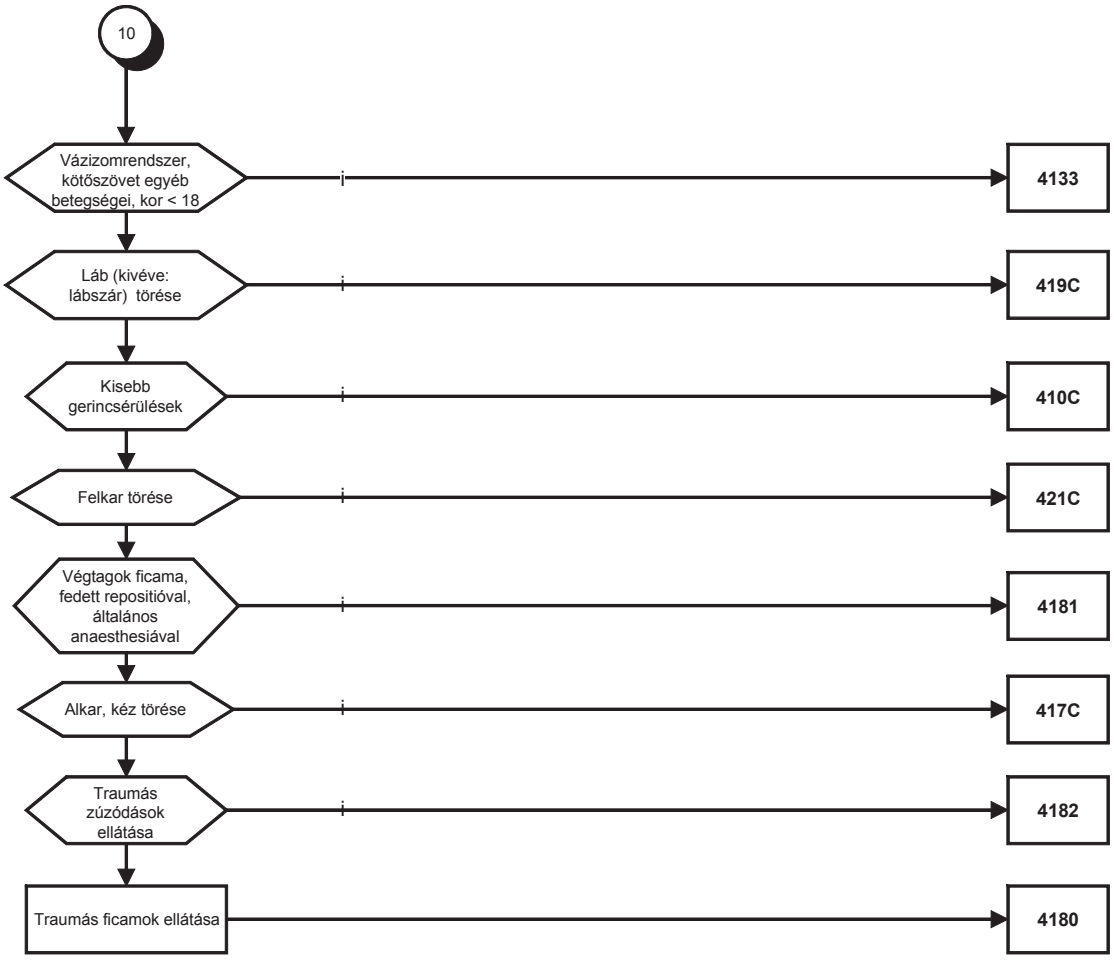
10
Vázizomrendszer, kötőszövet egyéb betegségei, kor < 18
4133
Láb (kivéve: lábszár) törése
419C
Kisebb gerincsérülések
410C
Felkar törése
421C
Végtagok ficama, fedett repositióval, általános anaesthesiával
4181
Alkar, kéz törése
417C
Traumás zúzódások ellátása
4182
Traumás ficamok ellátása
4180

3/9. Emlő- és bőrbetegségek

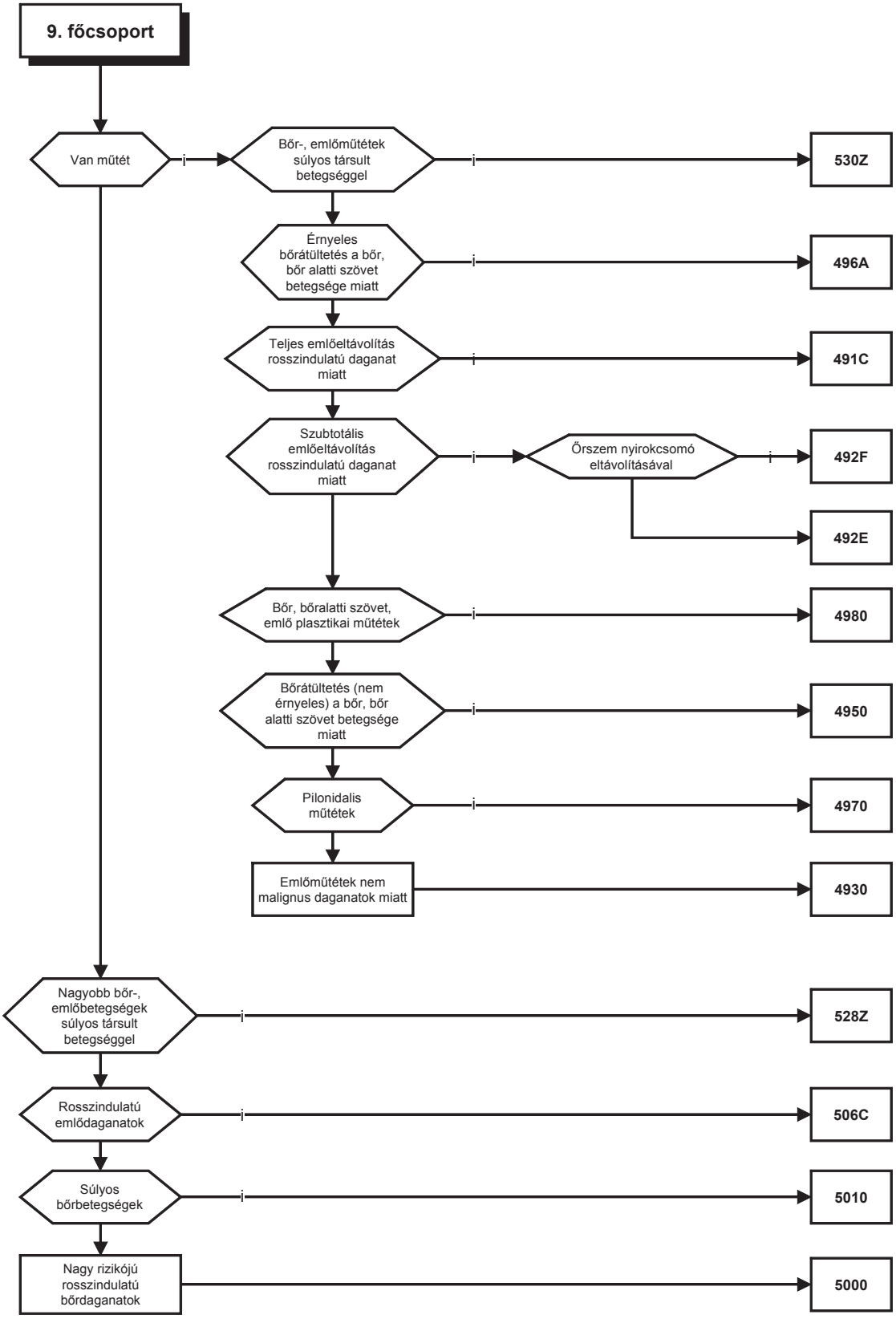

3/10. Endokrin-, táplálkozási és anyagcsere-betegségek

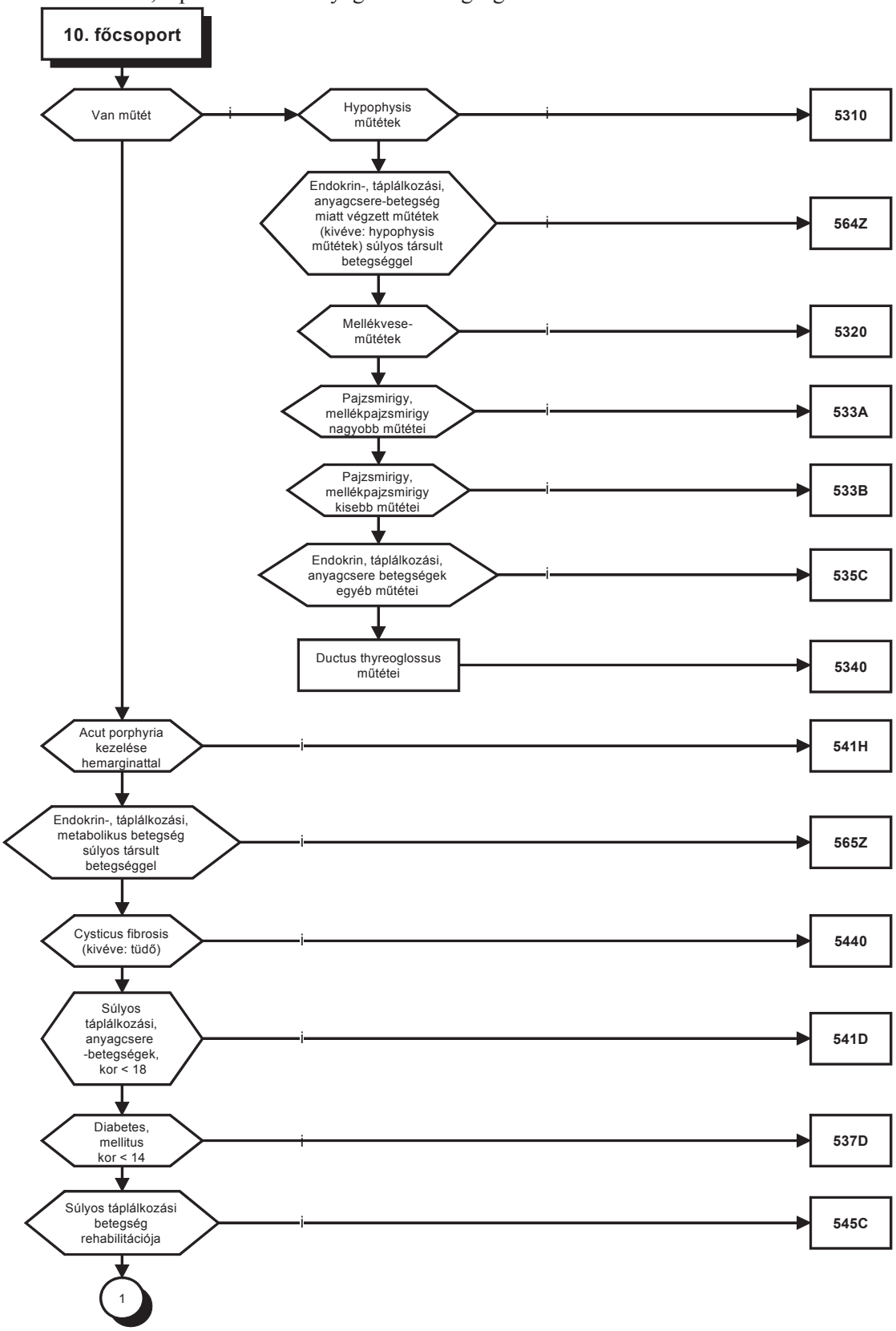

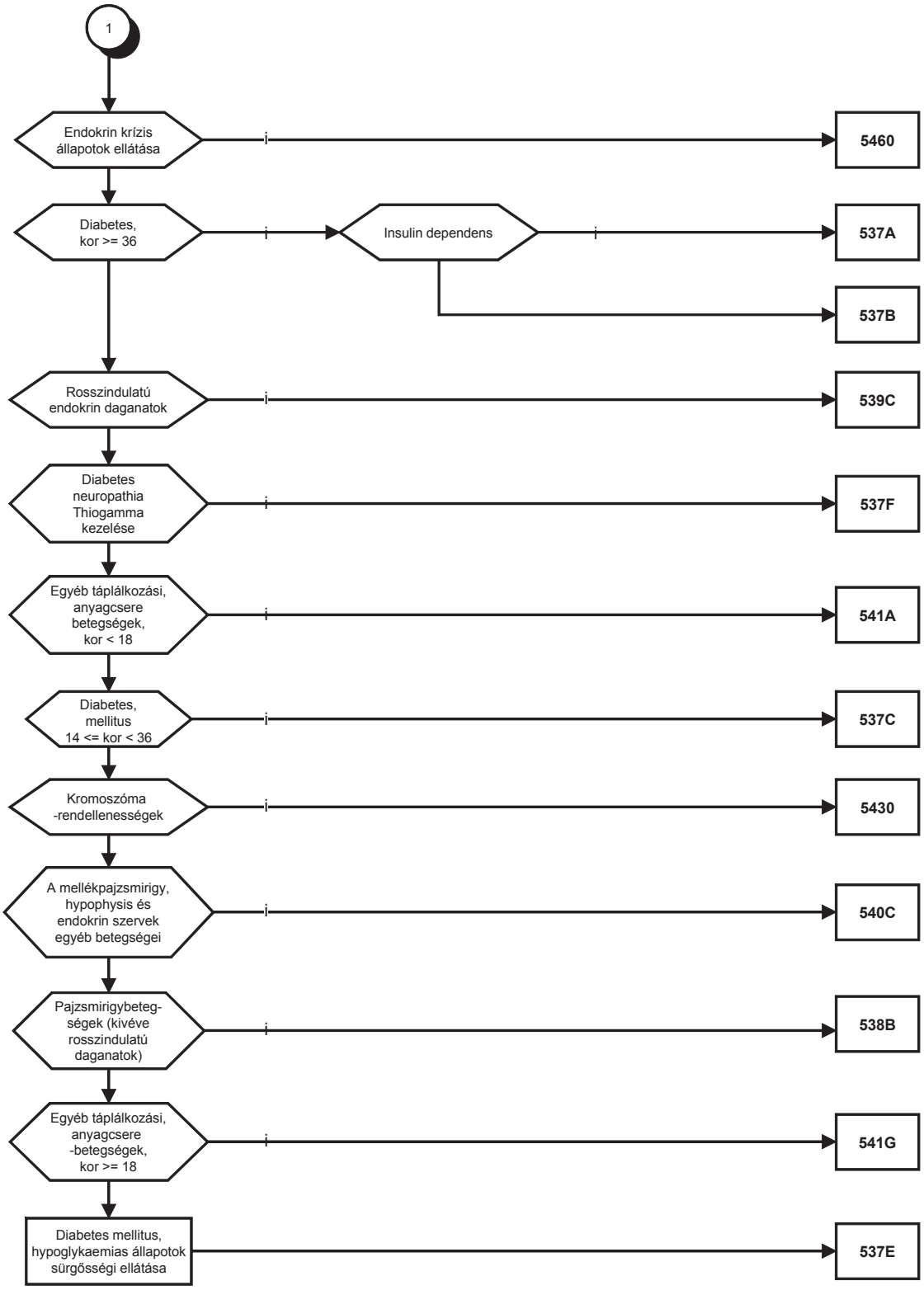
1
Endokrin krízis állapotok ellátása
i
5460
Diabetes, kor >= 36
i
Insulin dependens
i
537A
537B
Rosszindulatú endokrin daganatok
i
539C
Diabetes neuropathia Thiogamma kezelése
i
537F
Egyéb táplálkozási, anyagcsere betegségek, kor < 18
i
541A
Diabetes, mellitus 14 <= kor < 36
i
537C
Kromoszóma -rendellenességek
i
5430
A mellékpajzsmirigy, hypophysis és endokrin szervek egyéb betegségei
i
540C
Pajzsmirigybeteg-ségek (kivéve rosszindulatú daganatok)
i
538B
Egyéb táplálkozási, anyagcsere -betegségek, kor >= 18
i
541G
Diabetes mellitus, hypoglykaemias állapotok sürgősségi ellátása
537E

3/11. Vese- és húgyúti betegségek

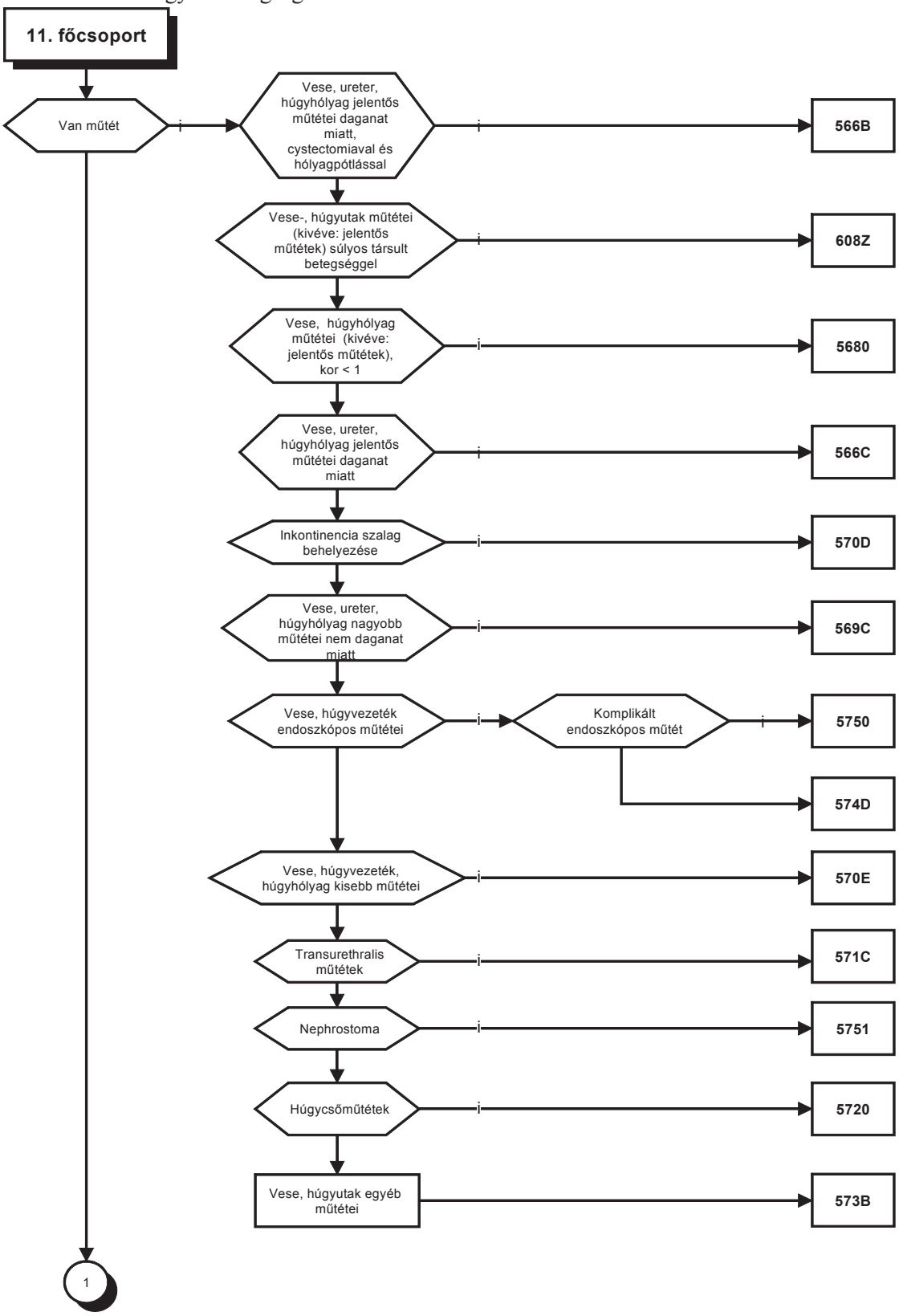

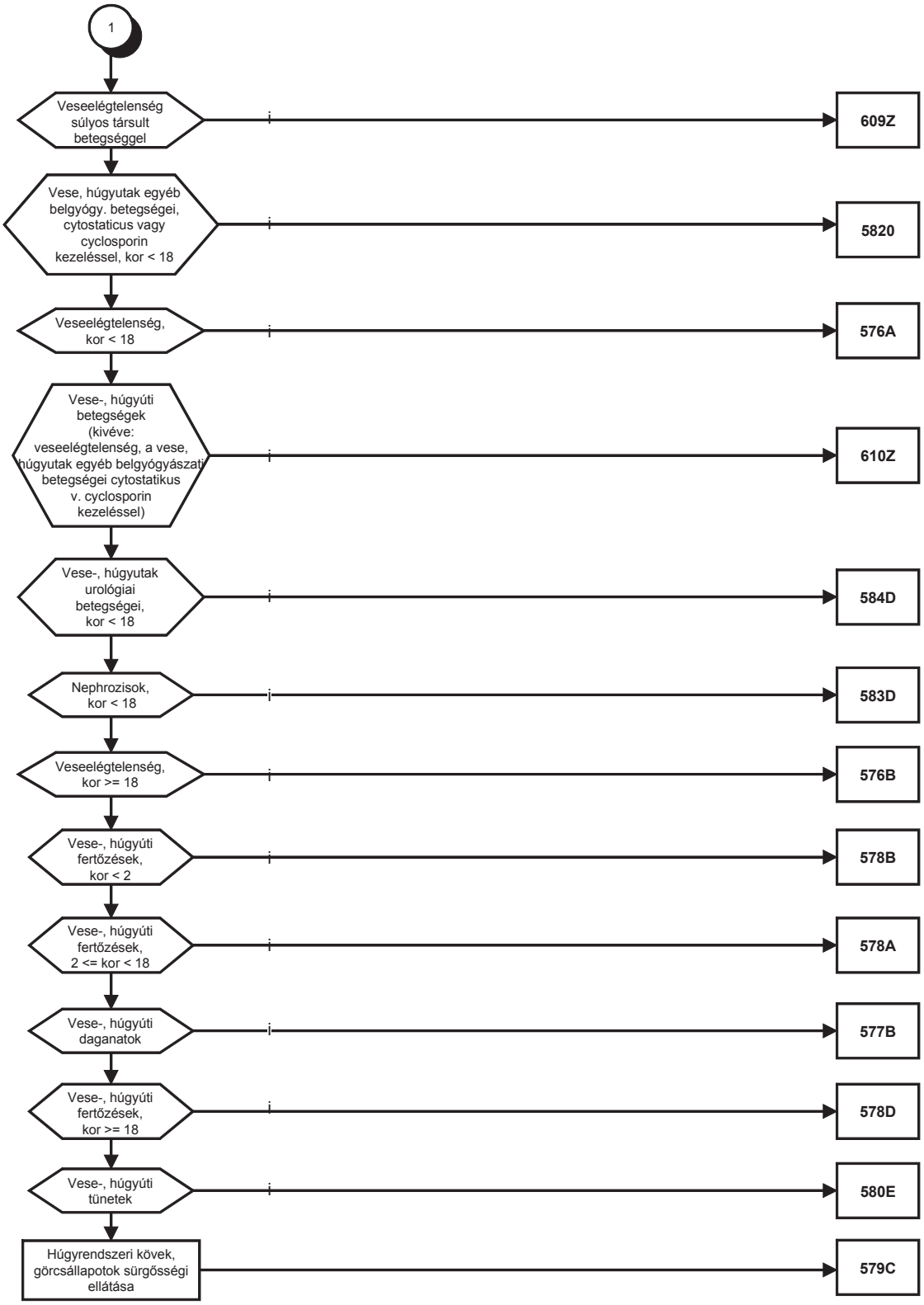
1
Veseelégtelenség súlyos társult betegséggel
609Z
Vese, húgyutak egyéb belgyógy. betegségei, cytostaticus vagy cyclosporin kezeléssel, kor < 18
5820
Veseelégtelenség, kor < 18
576A
Vese-, húgyúti betegségek (kivéve: veseelégtelenség, a vese, húgyutak egyéb belgyógyászati betegségei cytostatikus v. cyclosporin kezeléssel)
610Z
Vese-, húgyutak urológiai betegségei, kor < 18
584D
Nephrozisok, kor < 18
583D
Veseelégtelenség, kor >= 18
576B
Vese-, húgyúti fertőzések, kor < 2
578B
Vese-, húgyúti fertőzések, 2 <= kor < 18
578A
Vese-, húgyúti daganatok
577B
Vese-, húgyúti fertőzések, kor >= 18
578D
Vese-, húgyúti tünetek
580E
Húgyrendszeri kövek, görcsállapotok sürgősségi ellátása
579C

3/12. Férfi reproduktív rendszeri betegségek

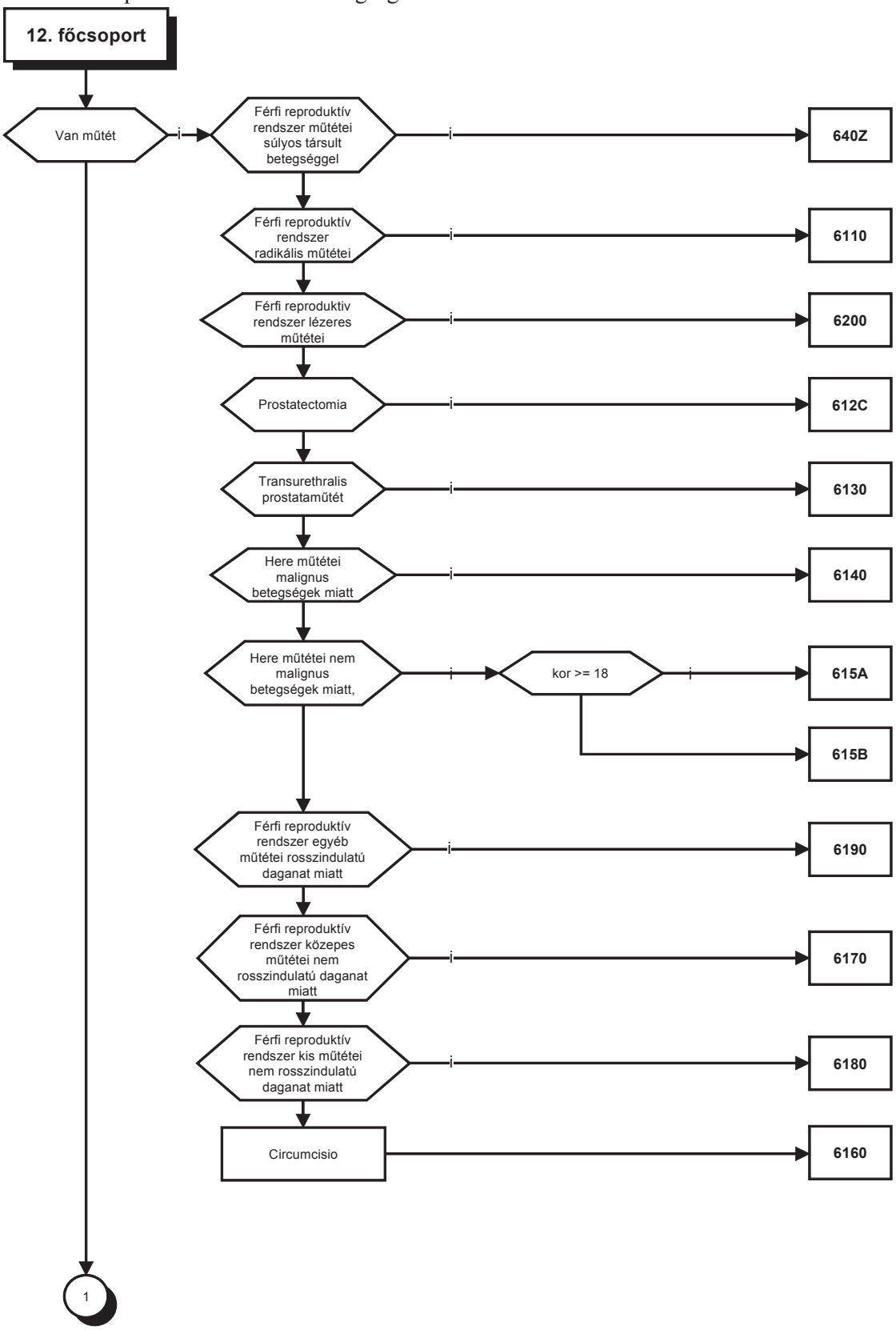

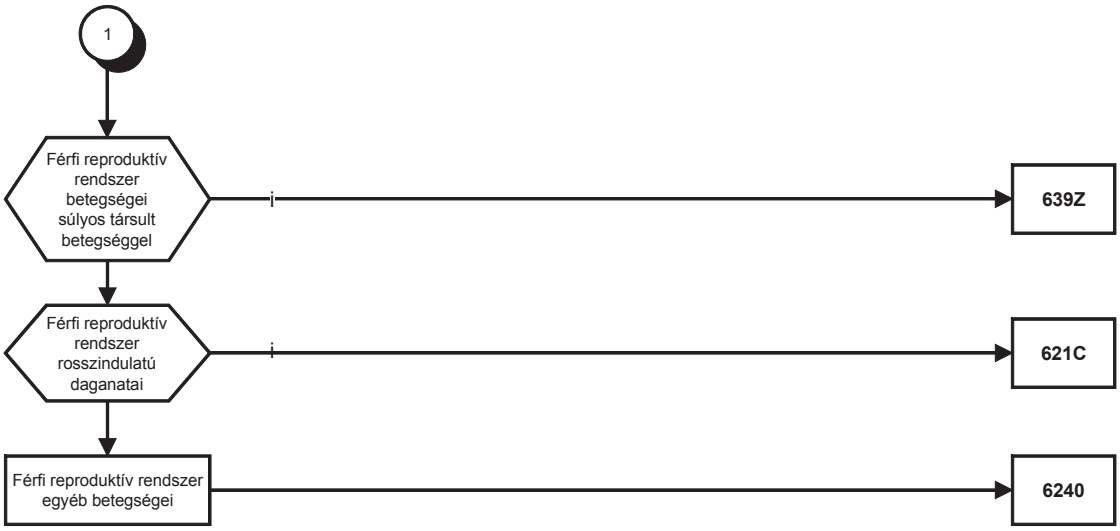
1
Férfi reproduktív rendszer betegségei súlyos társult betegséggel
639Z
Férfi reproduktív rendszer rosszindulatú daganatai
621C
Férfi reproduktív rendszer egyéb betegségei
6240

3/13. Női reproduktív rendszeri betegségek

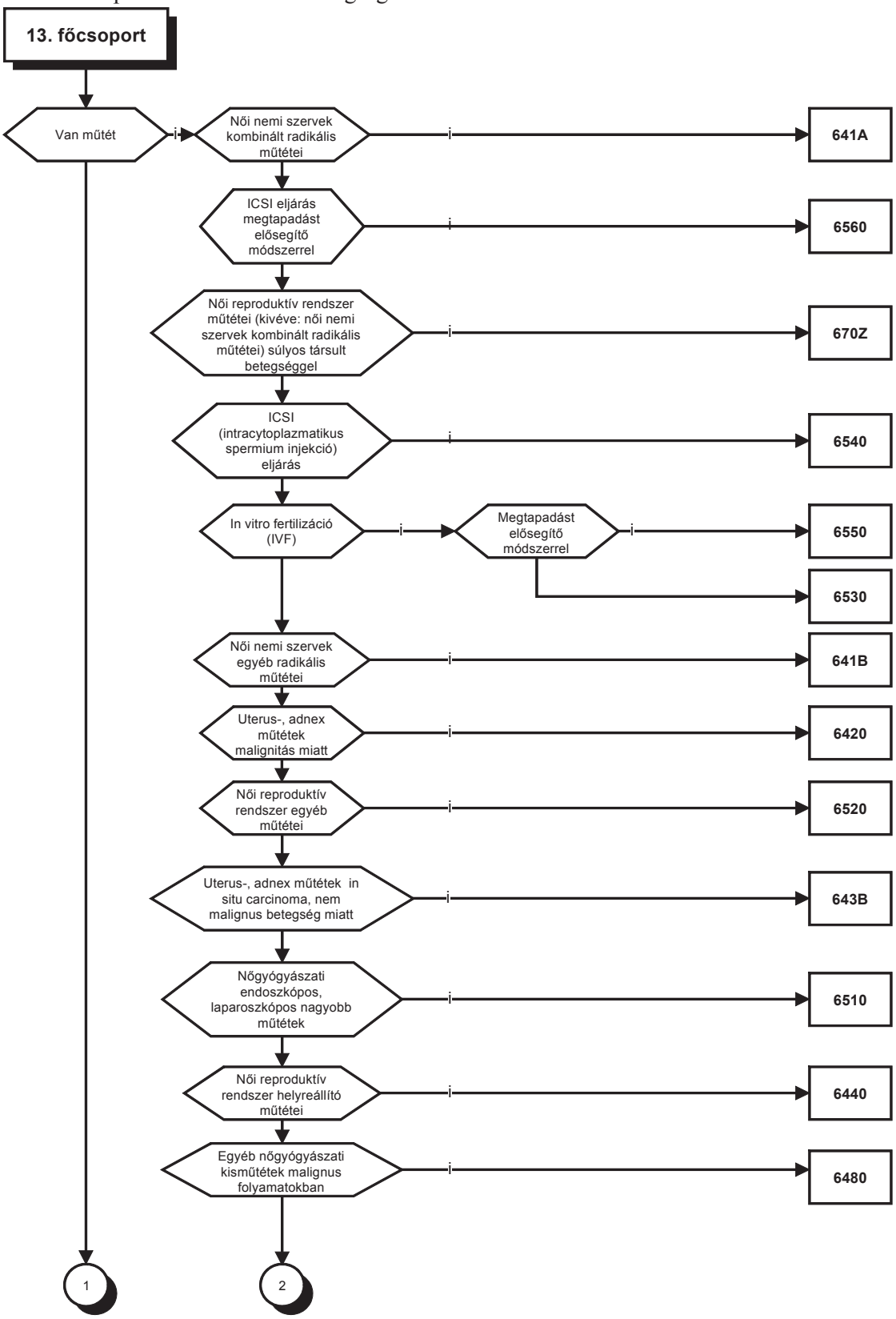

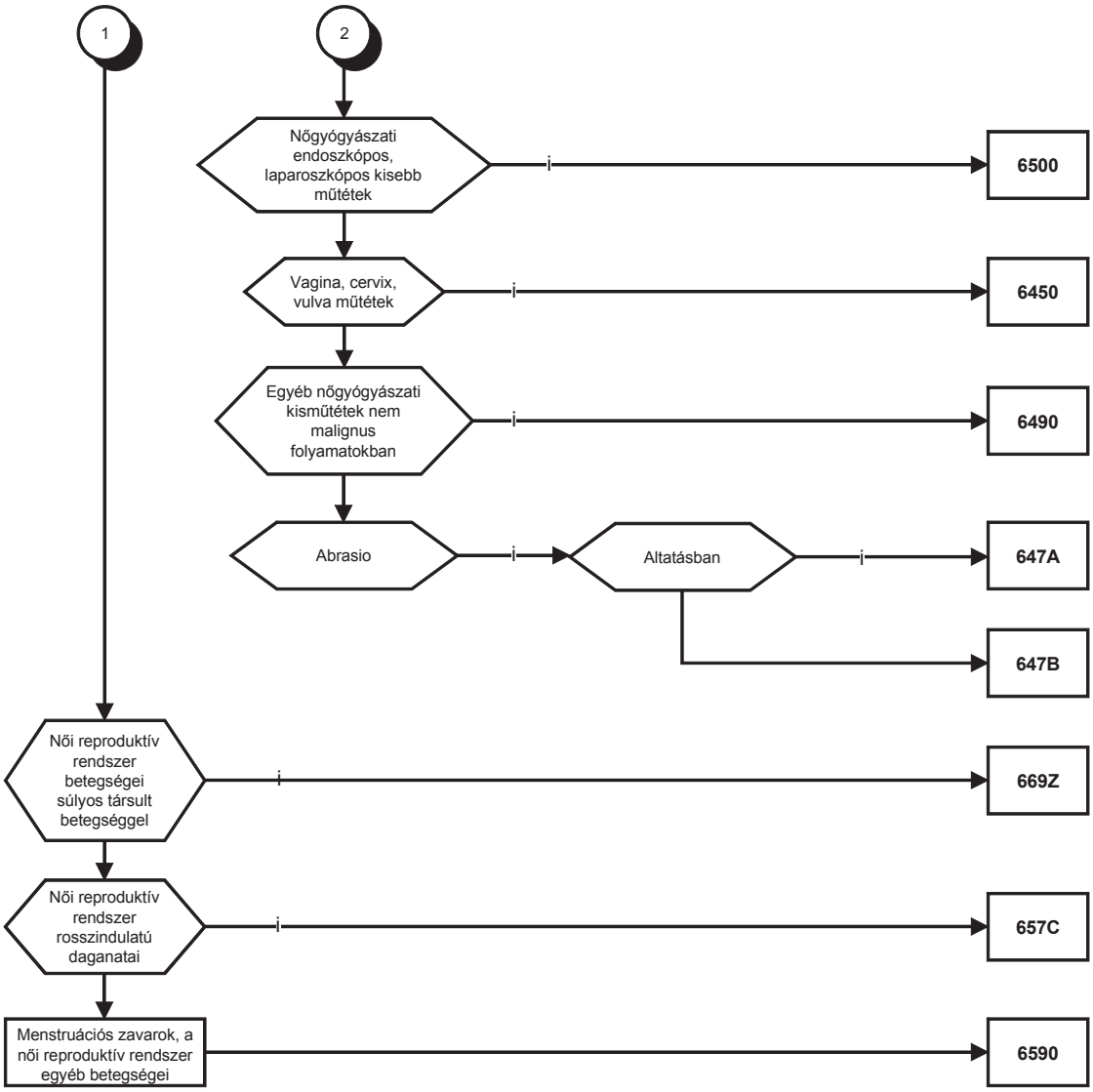
1
2
Nőgyógyászati endoszkópos, laparoszkópos kisebb műtétek
i
6500
Vagina, cervix, vulva műtétek
i
6450
Egyéb nőgyógyászati kisműtétek nem malignus folyamatokban
i
6490
Abrasio
i
Altatásban
i
647A
647B
Női reproduktív rendszer betegségei súlyos társult betegséggel
i
669Z
Női reproduktív rendszer rosszindulatú daganatai
i
657C
Menstruációs zavarok, a női reproduktív rendszer egyéb betegségei
6590

3/14. Terhesség, szülés, gyermekágy

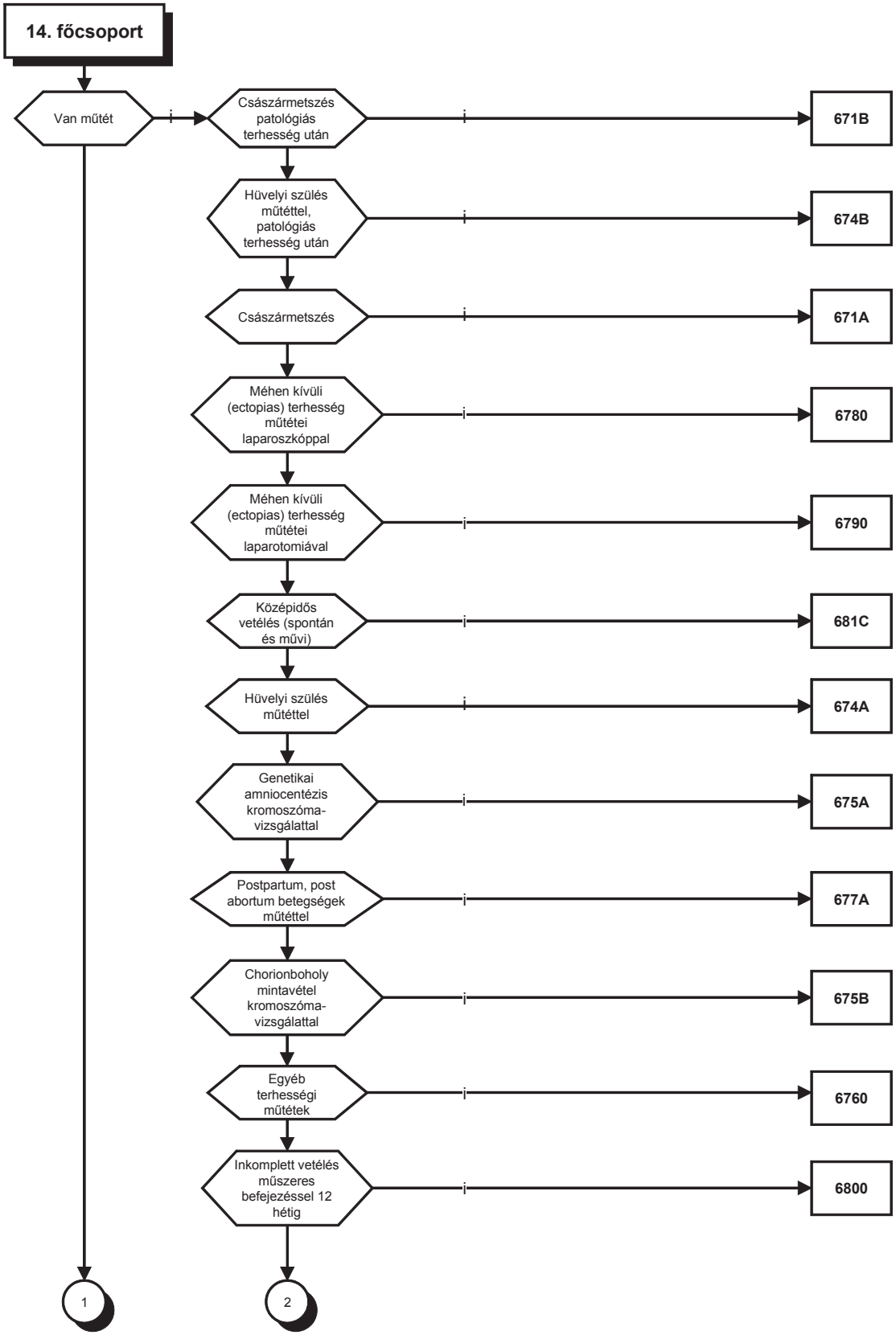

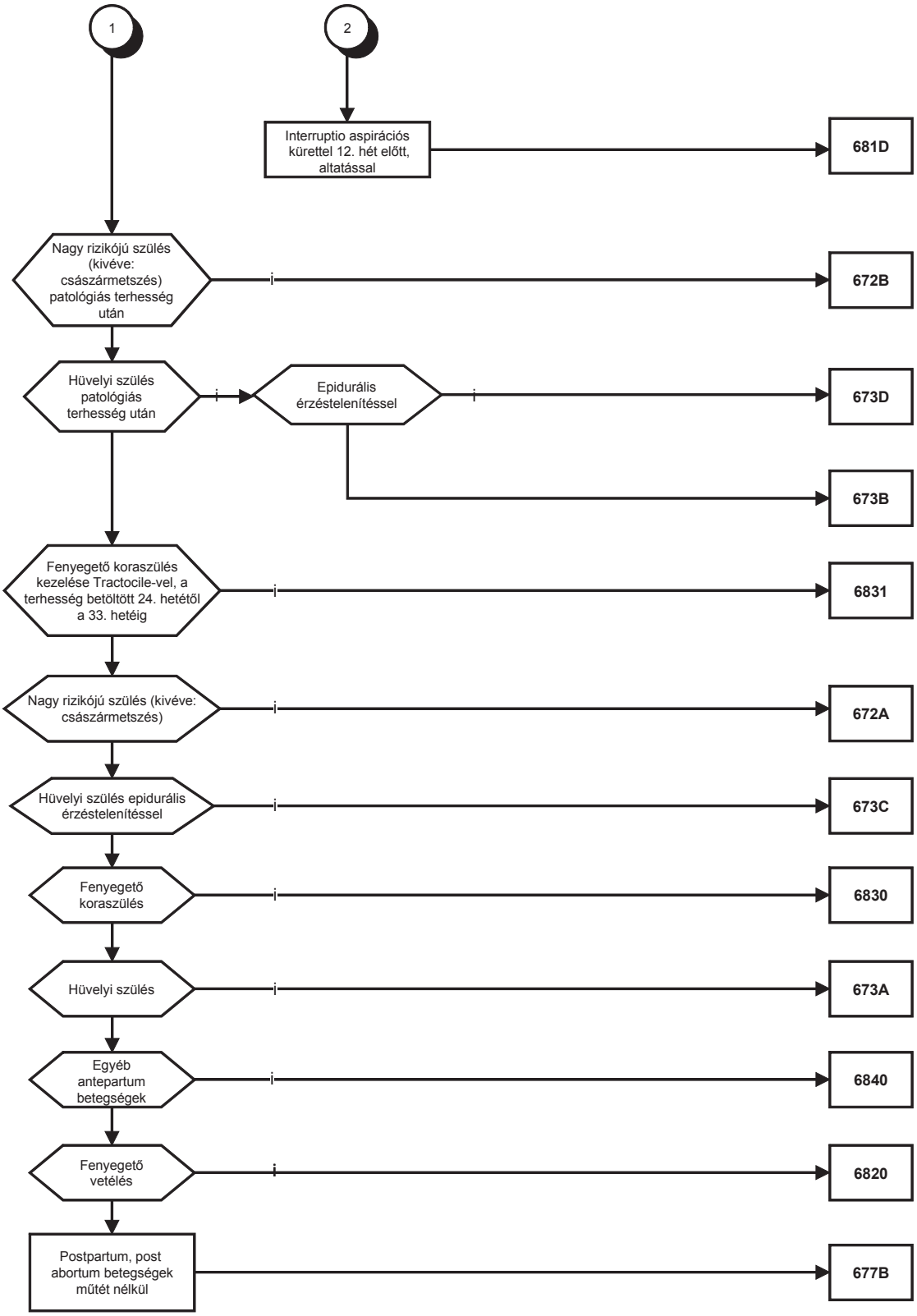
1
2
Interruptio aspirációs kürettel 12. hét előtt, altatással
681D
Nagy rizikójú szülés (kivéve: császármetszés) patológiás terhesség után
i
672B
Hüvelyi szülés patológiás terhesség után
i
Epidurális érzéstelenítéssel
i
673D
673B
Fenyegető koraszülés kezelése Tractocile-vel, a terhesség betöltött 24. hetétől a 33. hetéig
i
6831
Nagy rizikójú szülés (kivéve: császármetszés)
i
672A
Hüvelyi szülés epidurális érzéstelenítéssel
i
673C
Fenyegető koraszülés
i
6830
Hüvelyi szülés
i
673A
Egyéb antepartum betegségek
i
6840
Fenyegető vetélés
i
6820
Postpartum, post abortum betegségek műtét nélkül
677B

3/15. Újszülöttek

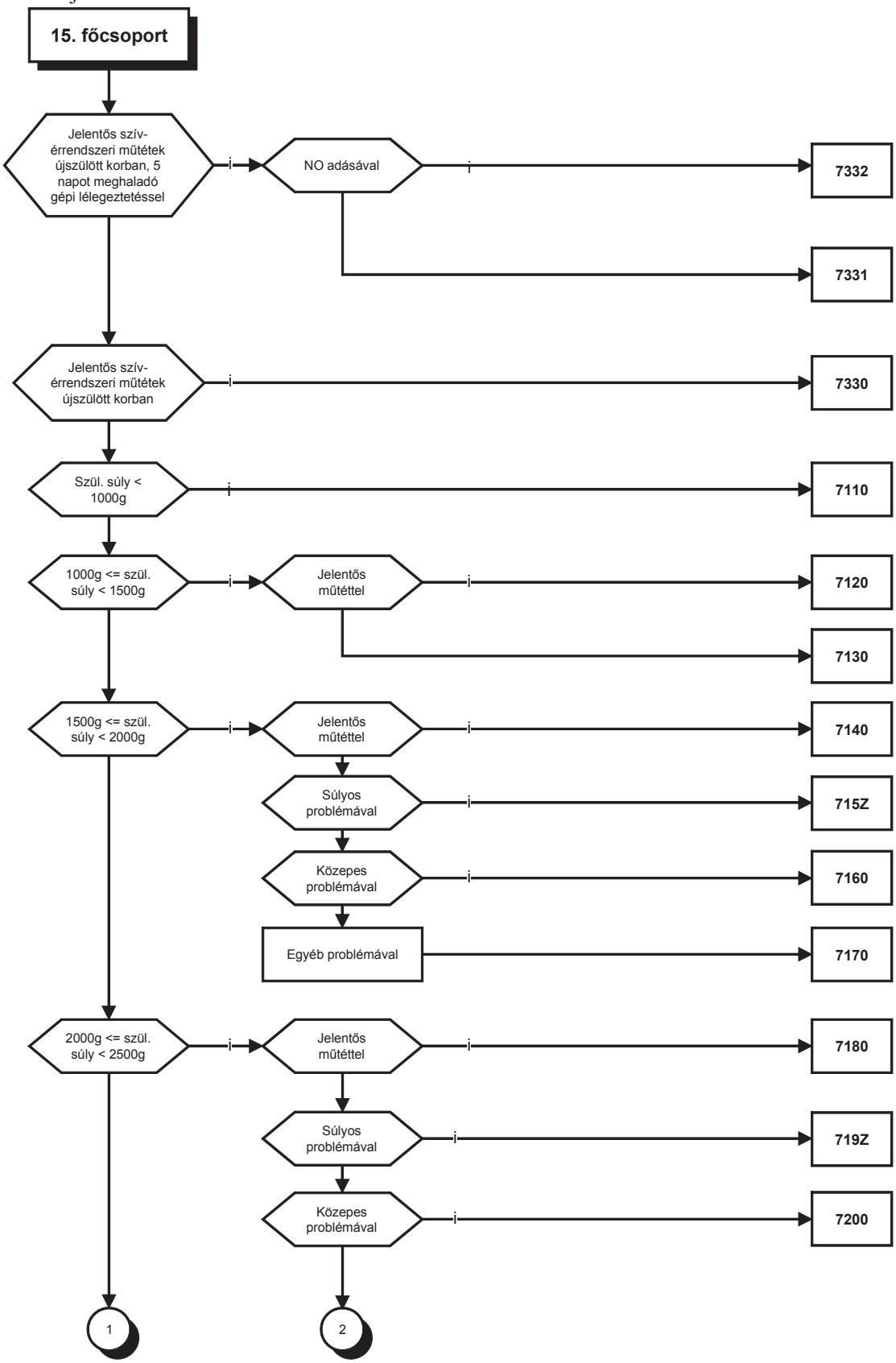

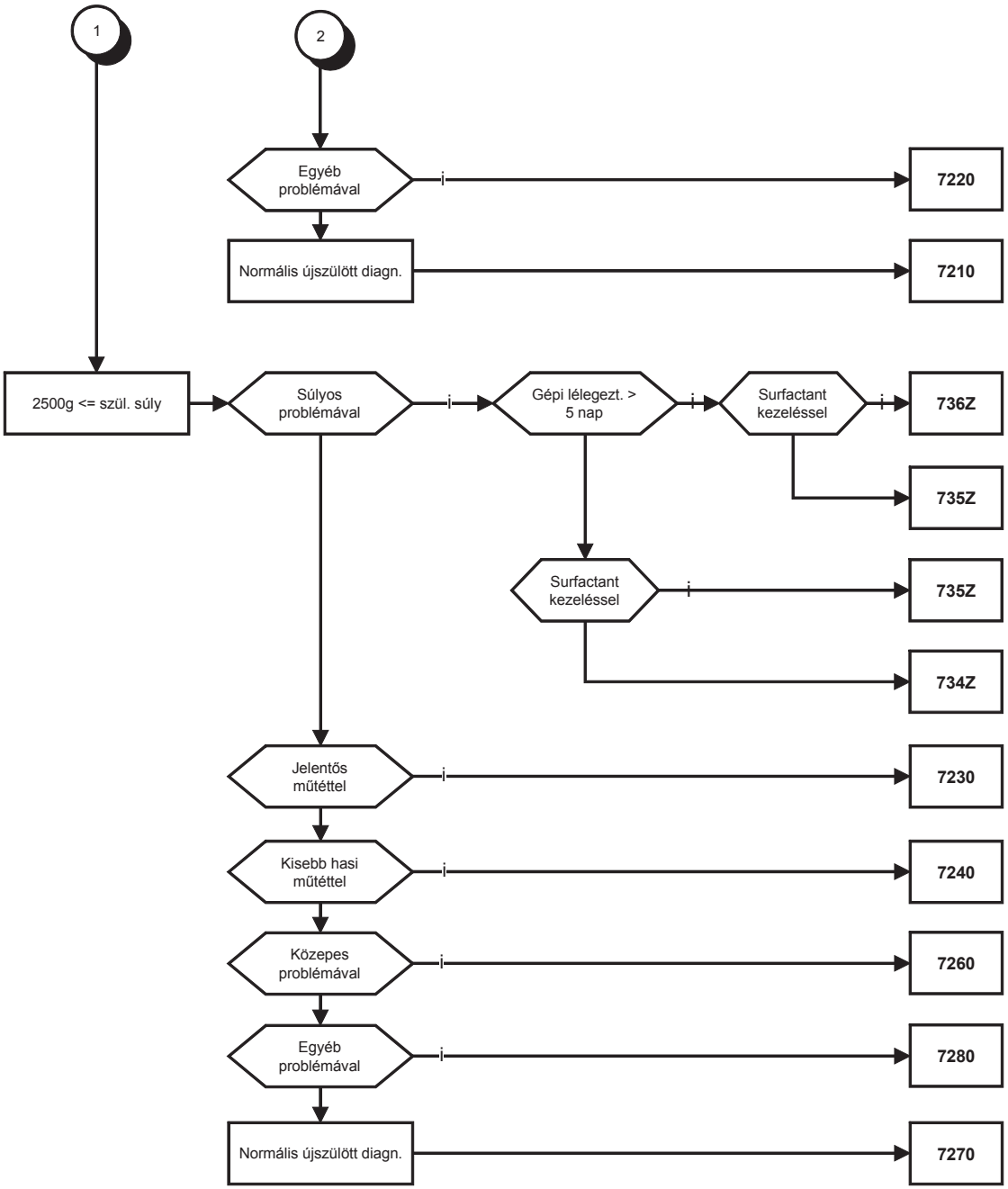
1
2
Egyéb problémával
i
7220
Normális újszülött diagn.
7210
2500g <= szül. súly
Súlyos problémával
i
Gépi lélegezt. > 5 nap
i
Surfactant kezeléssel
i
736Z
735Z
Surfactant kezeléssel
i
735Z
734Z
Jelentős műtéttel
i
7230
Kisebb hasi műtéttel
i
7240
Közepes problémával
i
7260
Egyéb problémával
i
7280
Normális újszülött diagn.
7270

3/16. Vér- és vérképzőrendszeri betegségek

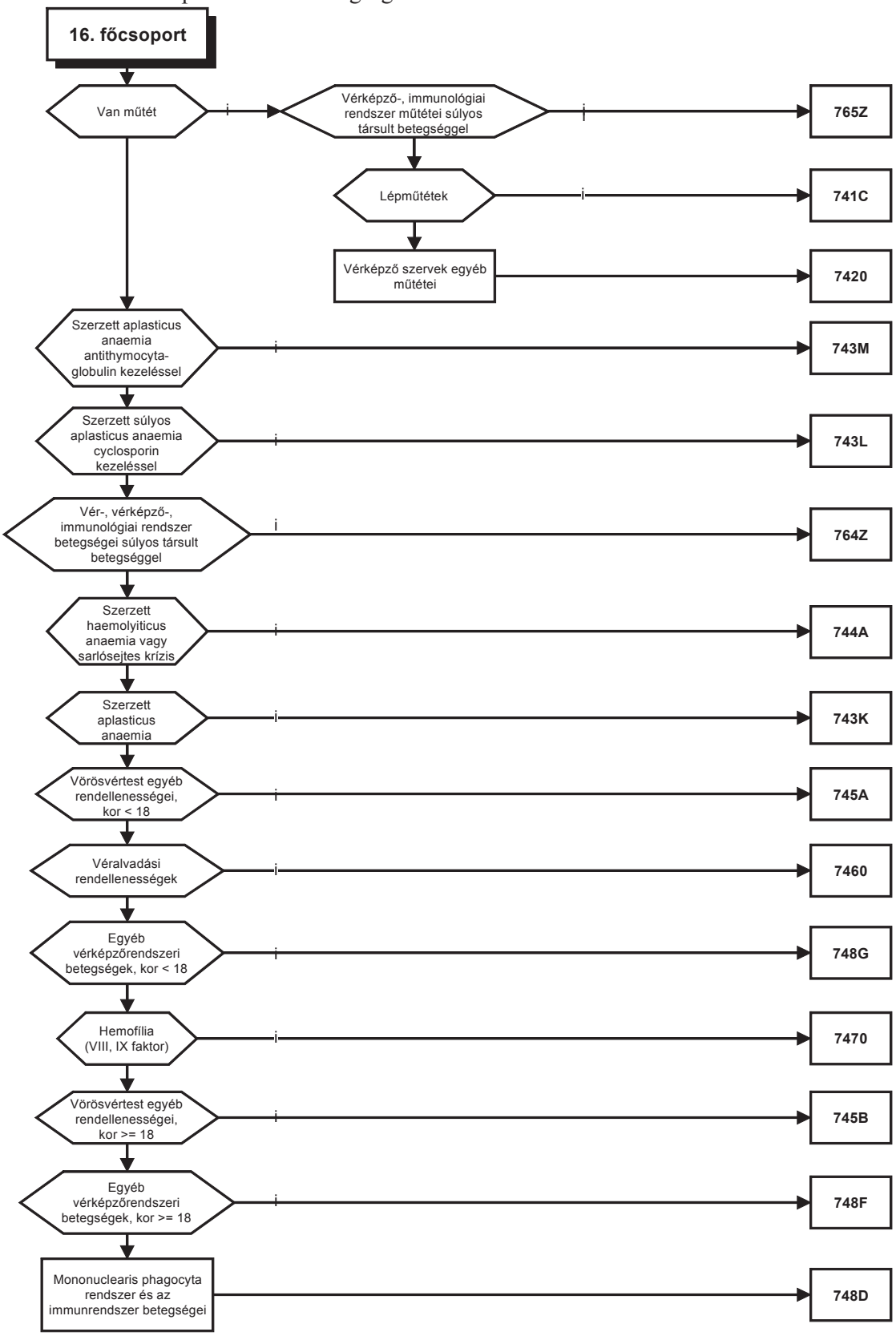

3/17. Myeloproliferativ betegségek

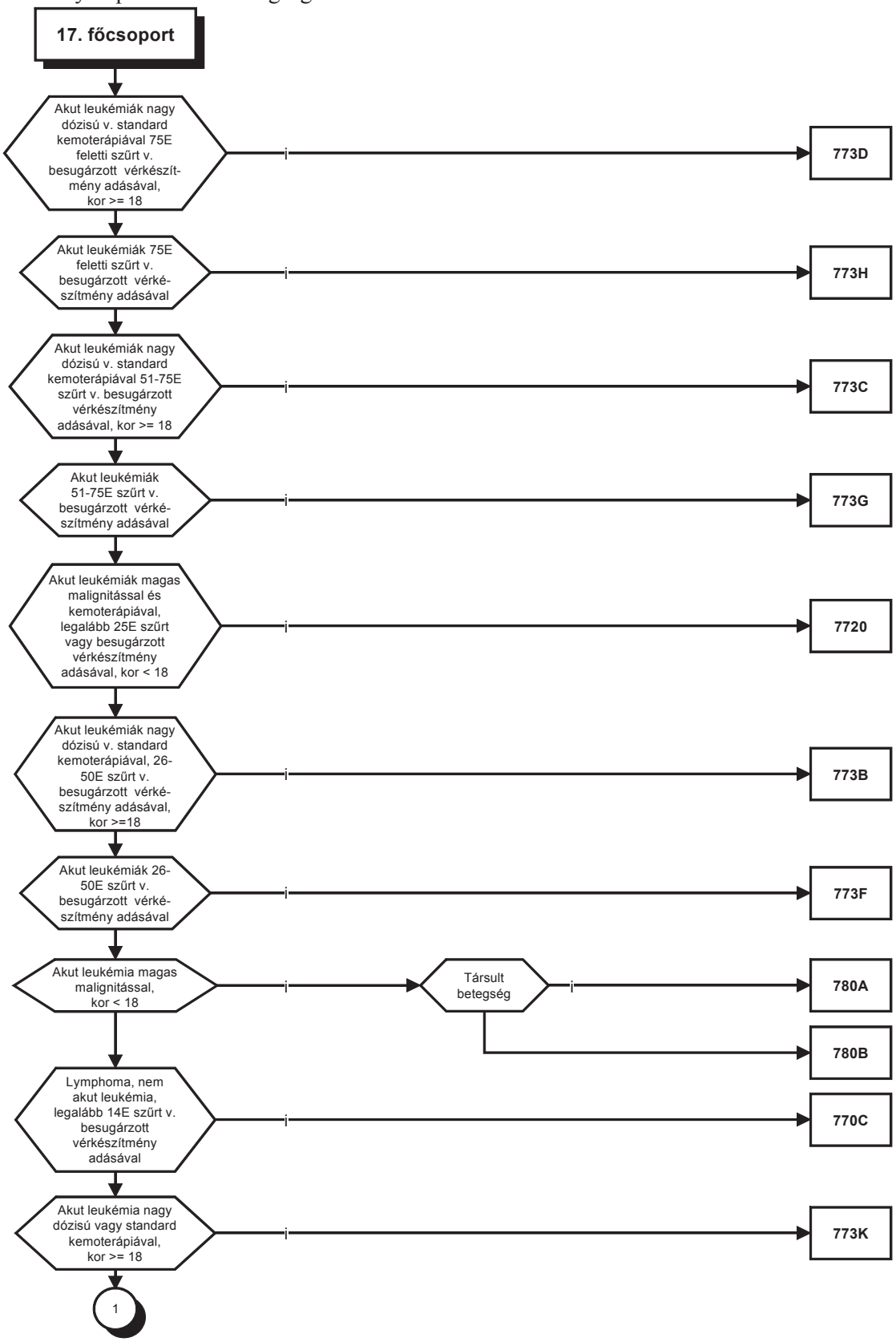

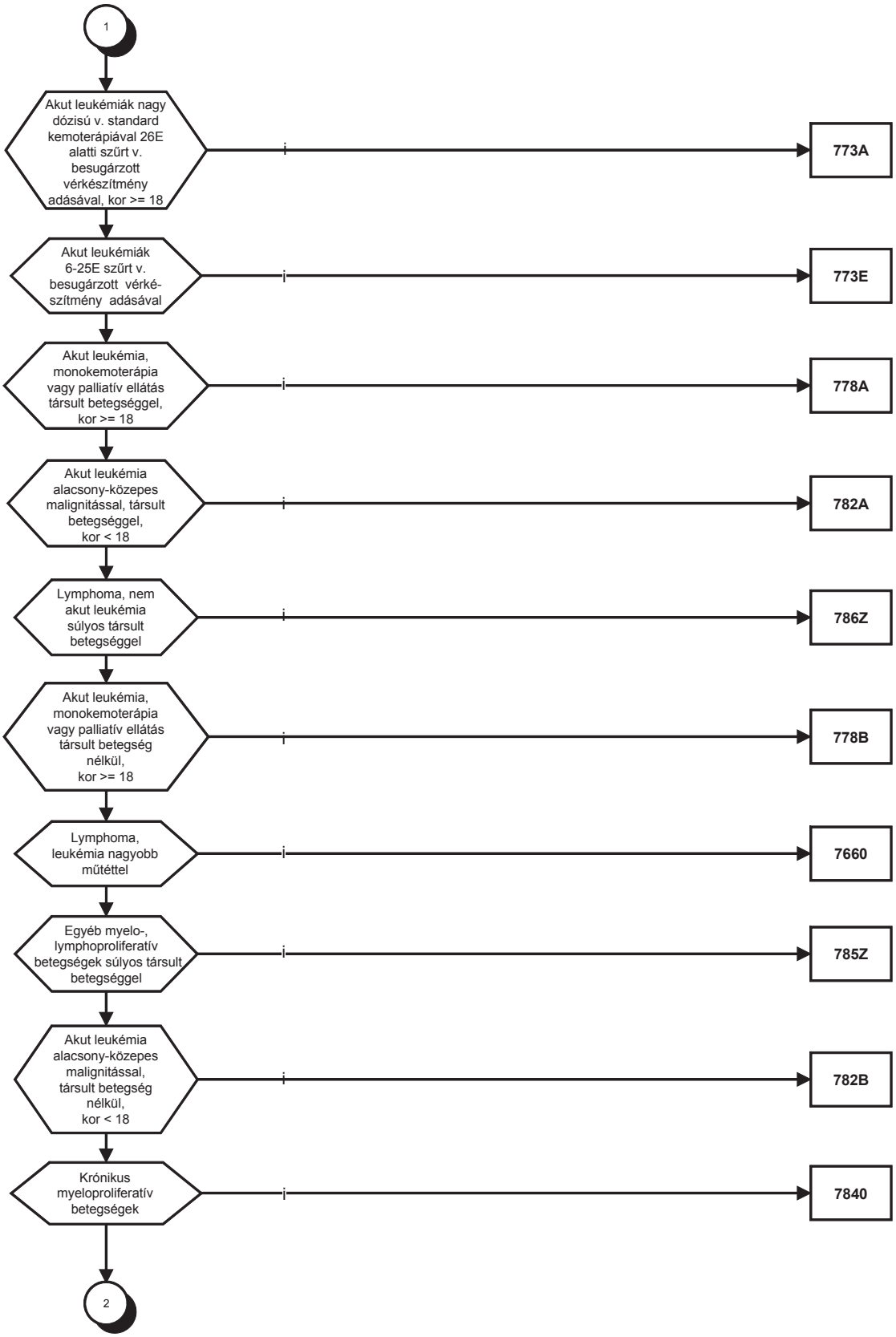
1
Akut leukémiák nagy dózisú v. standard kemoterápiával 26E alatti szűrt v. besugárzott vérkészítmény adásával, kor >= 18
¡
773A
Akut leukémiák 6-25E szűrt v. besugárzott vérké-szítmény adásával
¡
773E
Akut leukémia, monokemoterápia vagy palliatív ellátás társult betegséggel, kor >= 18
¡
778A
Akut leukémia alacsony-közepes malignitással, társult betegséggel, kor < 18
¡
782A
Lymphoma, nem akut leukémia súlyos társult betegséggel
¡
786Z
Akut leukémia, monokemoterápia vagy palliatív ellátás társult betegség nélkül, kor >= 18
¡
778B
Lymphoma, leukémia nagyobb műtéttel
¡
7660
Egyéb myelo-, lymphoproliferatív betegségek súlyos társult betegséggel
¡
785Z
Akut leukémia alacsony-közepes malignitással, társult betegség nélkül, kor < 18
¡
782B
Krónikus myeloproliferatív betegségek
¡
7840
2

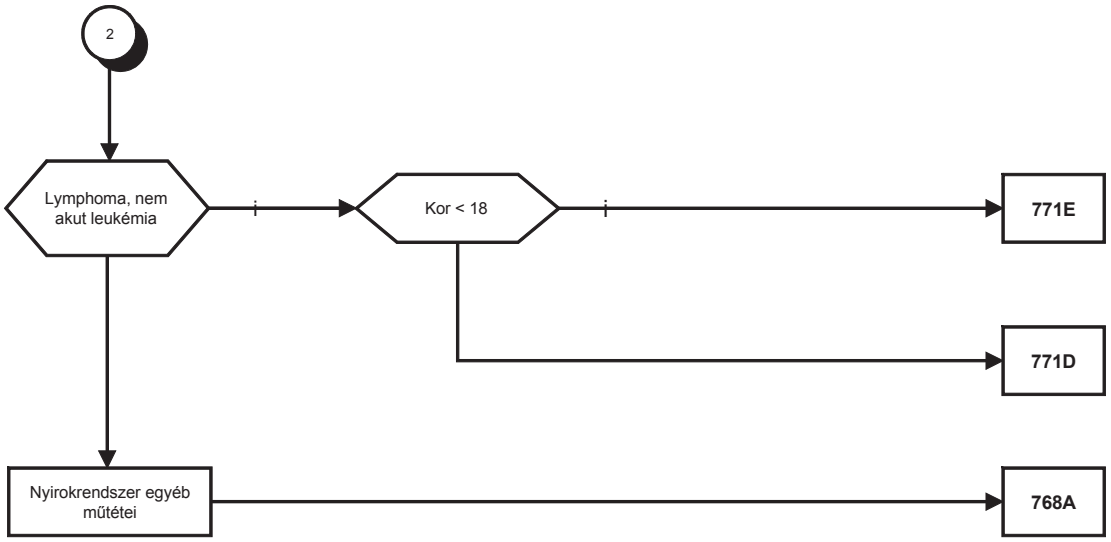
2
Lymphoma, nem akut leukémia
i
Kor < 18
i
771E
771D
Nyirokrendszer egyéb műtétei
768A

3/18. Fertőző betegségek

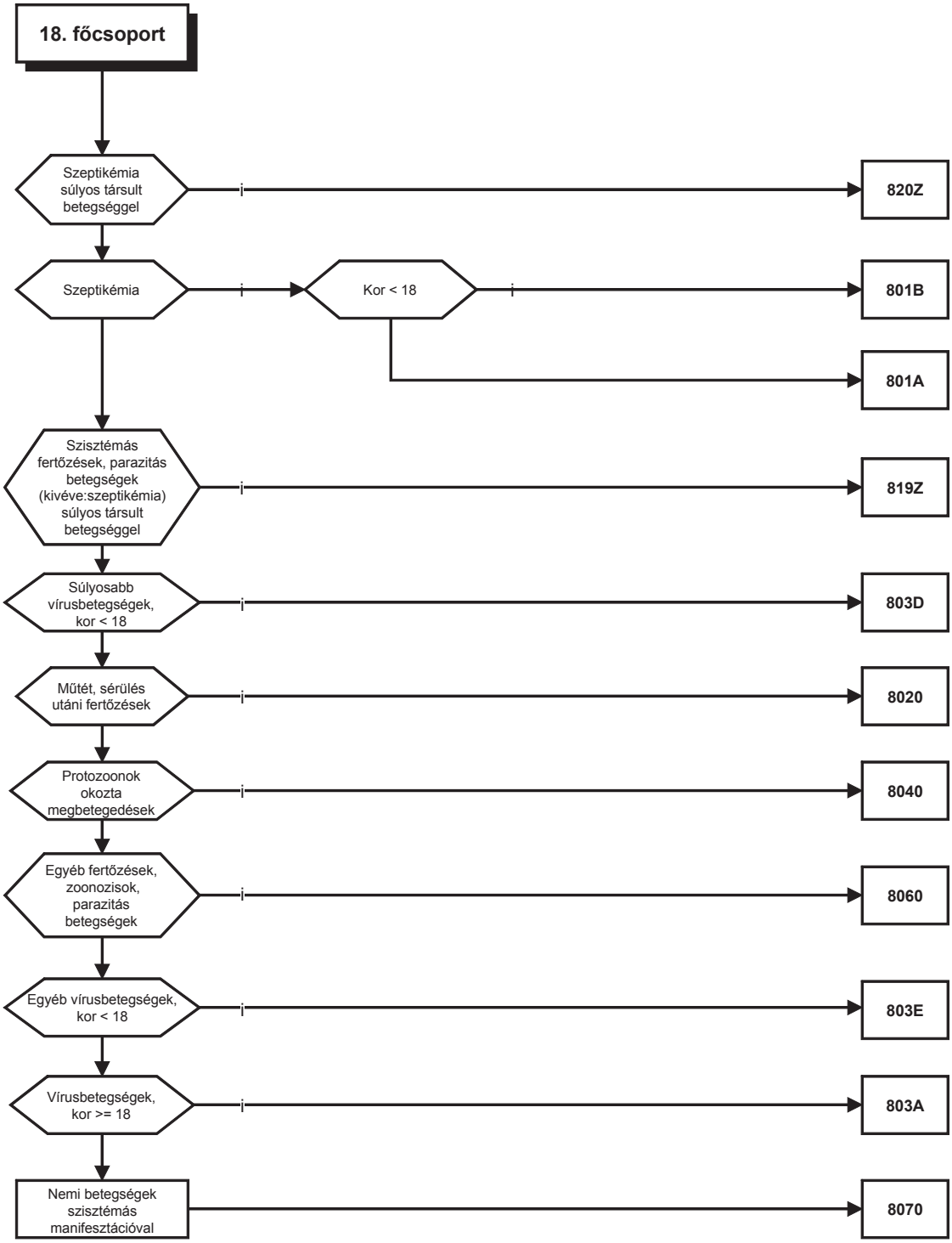

3/19. Mentális betegségek

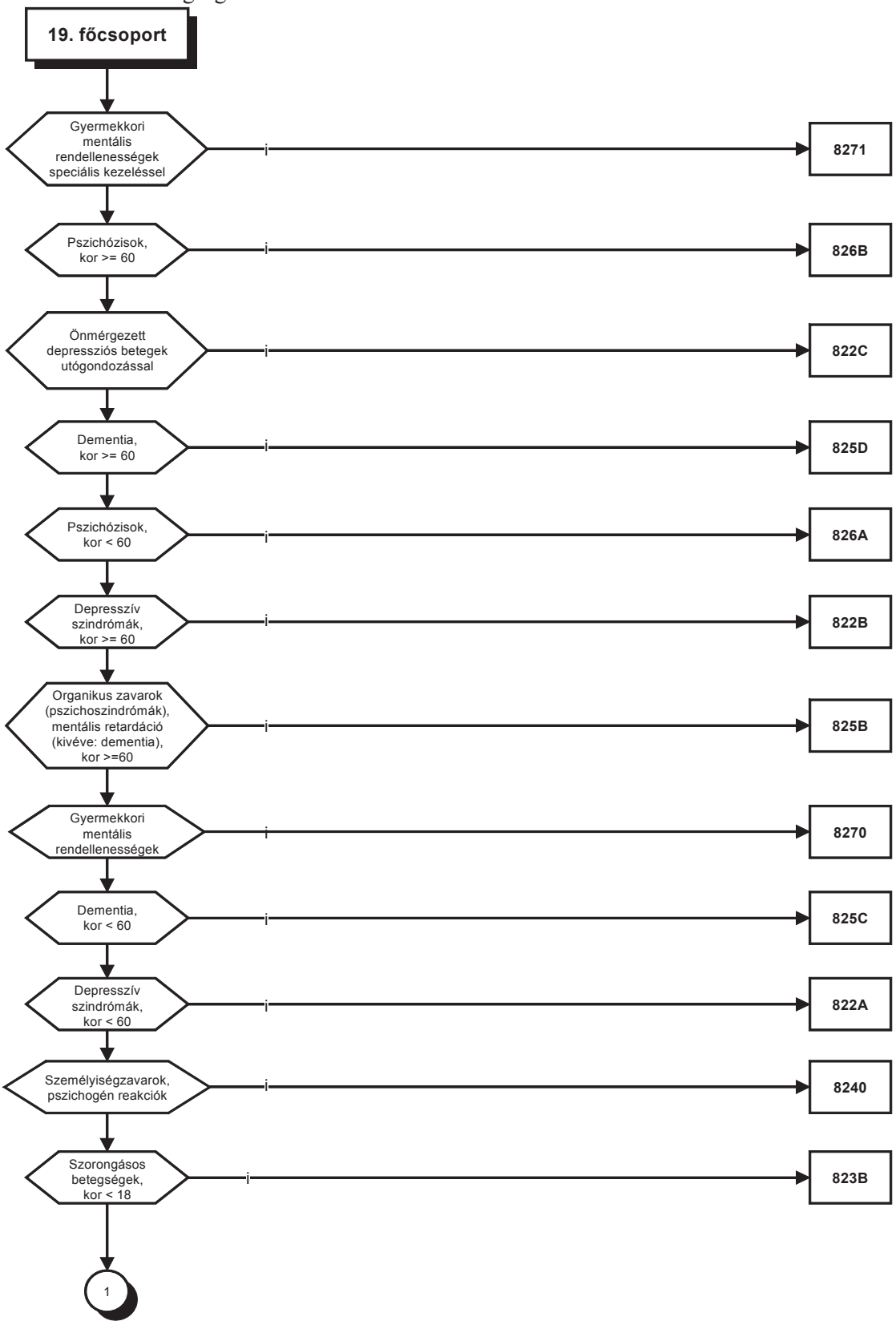

3/20. Alkohol- és drogfüggőség, alkohol- és drogfogyasztás okozta organikus, mentális betegségek

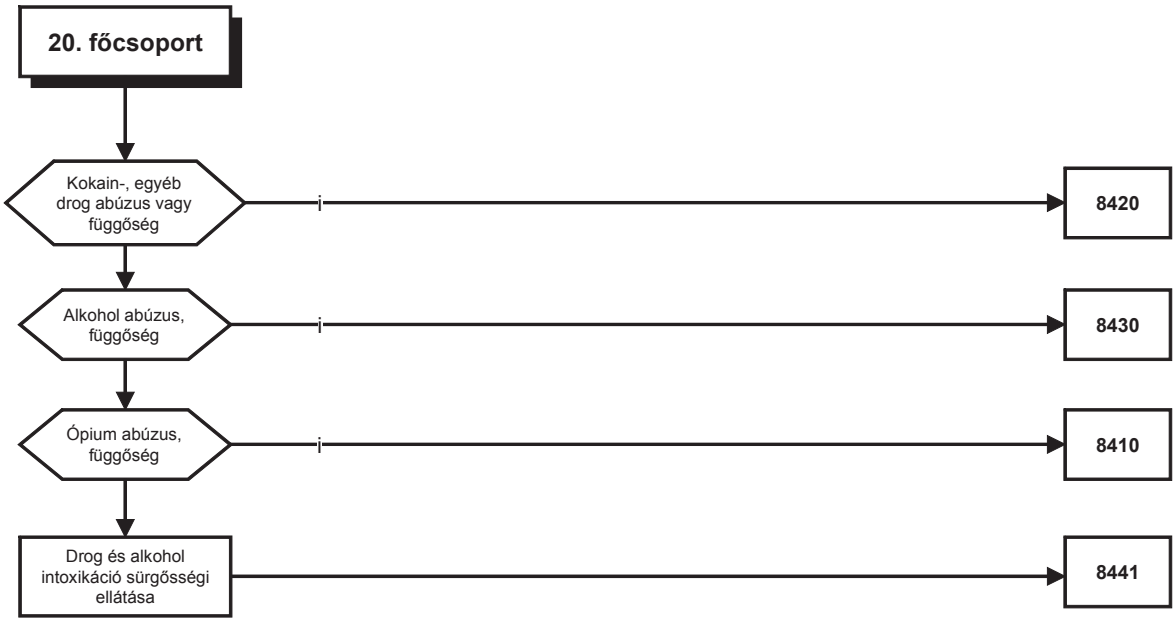

3/21. Sérülések, mérgezések

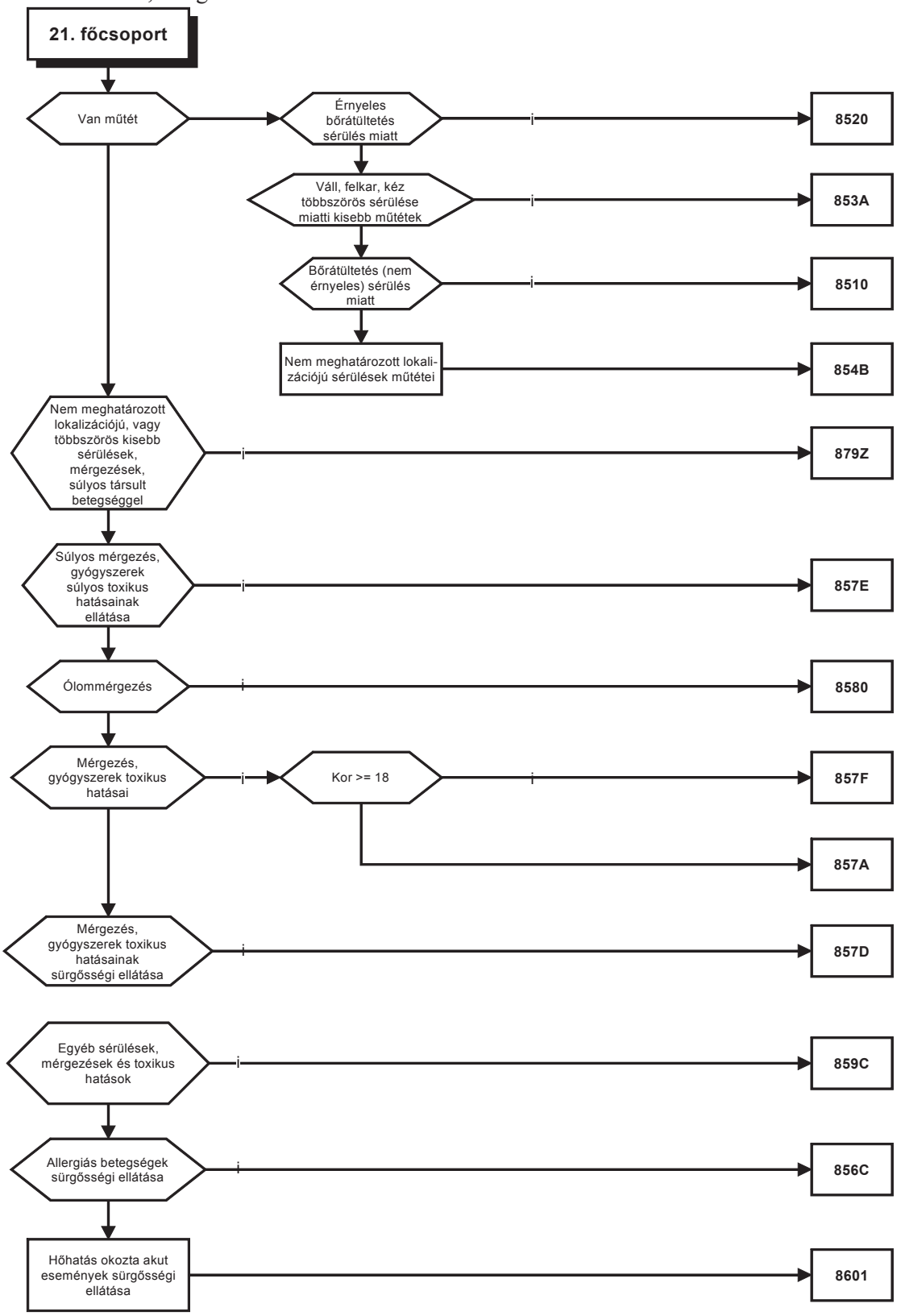

3/22. Égések, fagyások

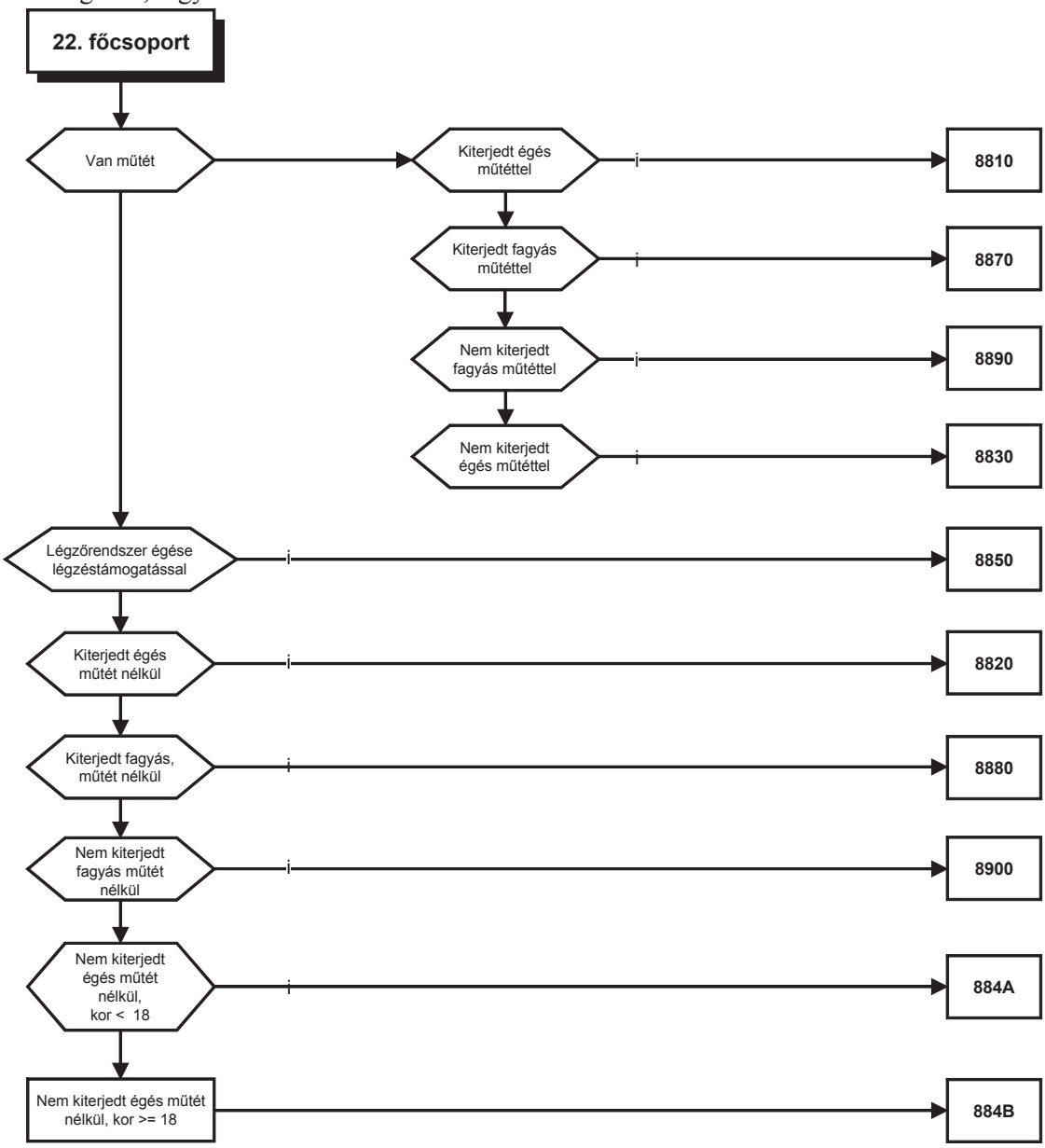

3/23. Jelek, tünetek

3/24. AIDS

3/25. Politraumatizált állapot műtétei

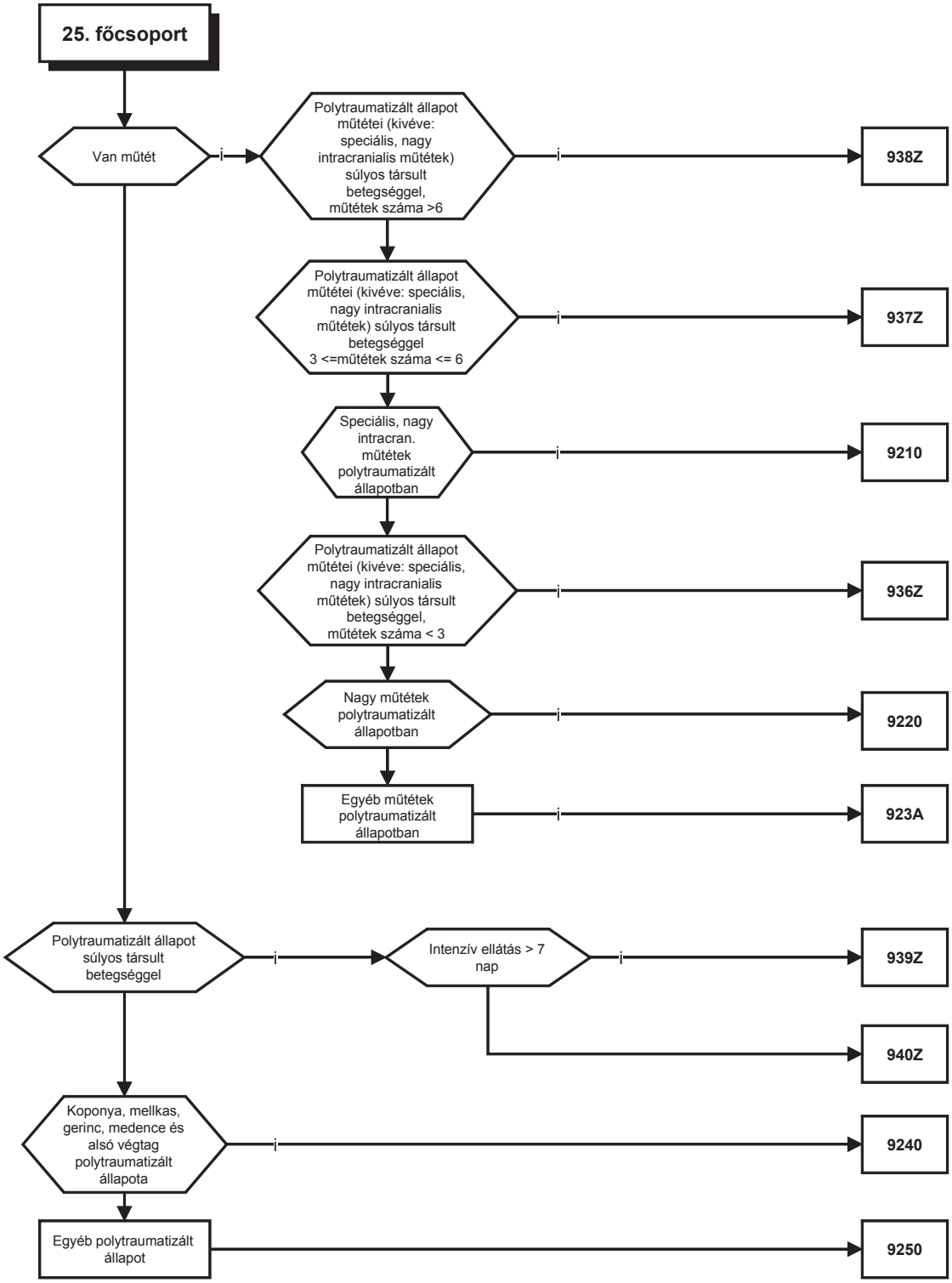

4. Kemoterápia

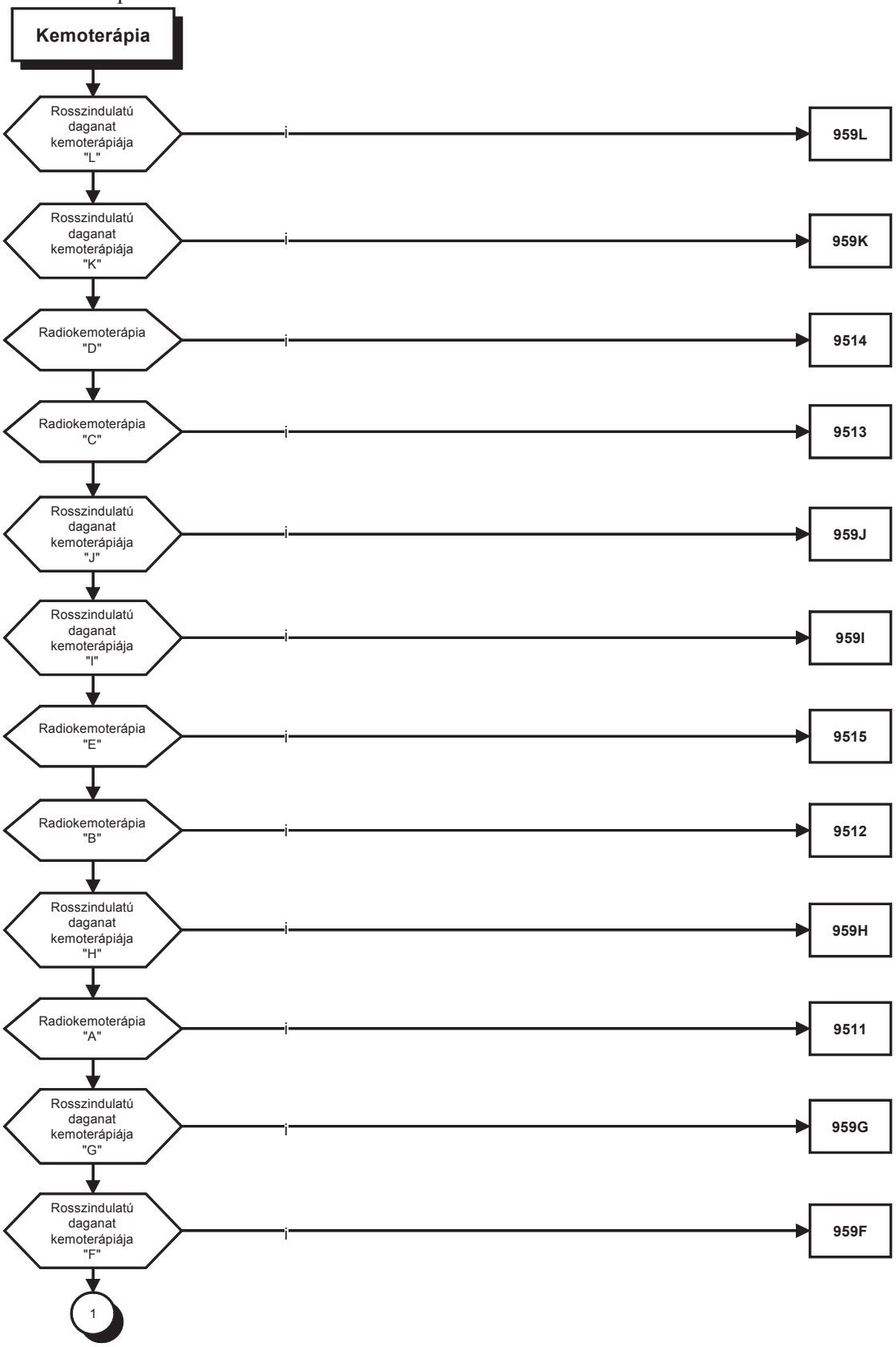

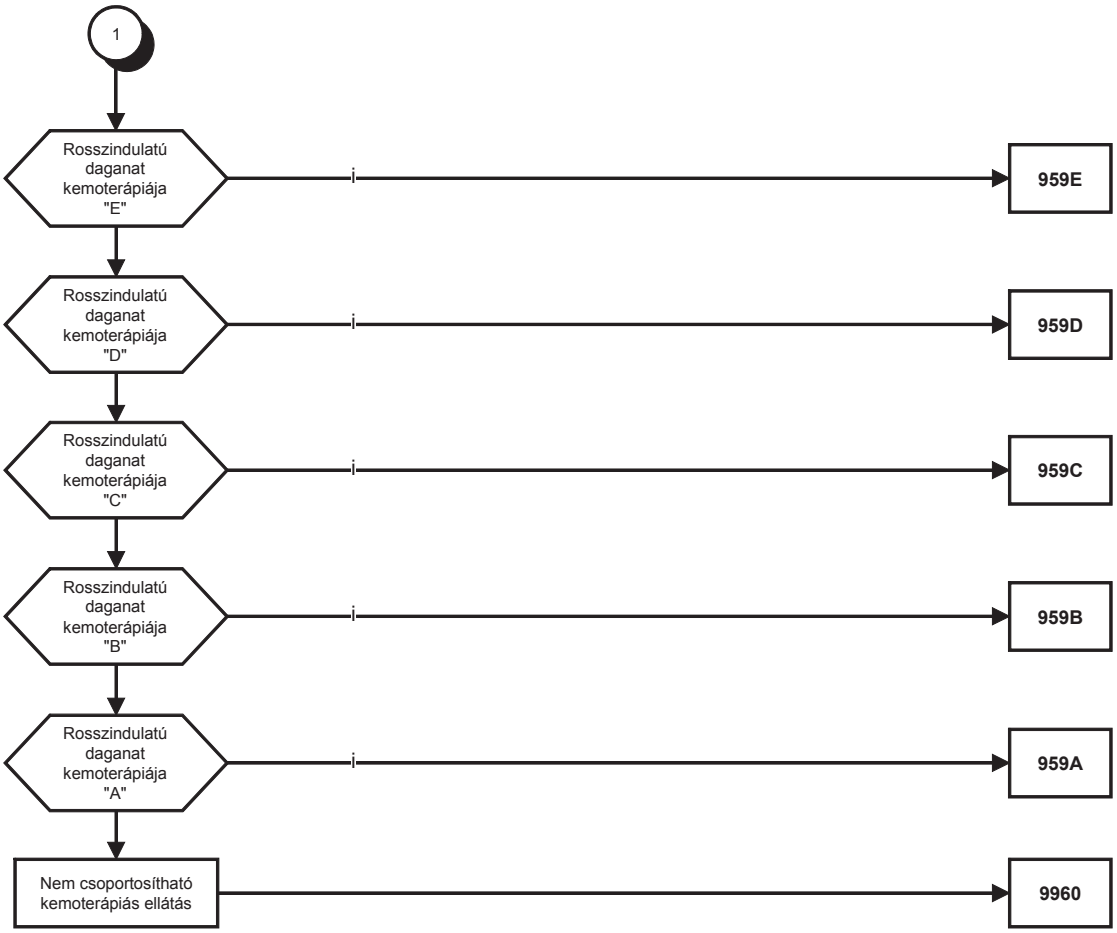
1
Rosszindulatú daganat kemoterápiája "E"
i
959E
Rosszindulatú daganat kemoterápiája "D"
i
959D
Rosszindulatú daganat kemoterápiája "C"
i
959C
Rosszindulatú daganat kemoterápiája "B"
i
959B
Rosszindulatú daganat kemoterápiája "A"
i
959A
Nem csoportosítható kemoterápiás ellátás
9960

5. Sürgősségi ellátás

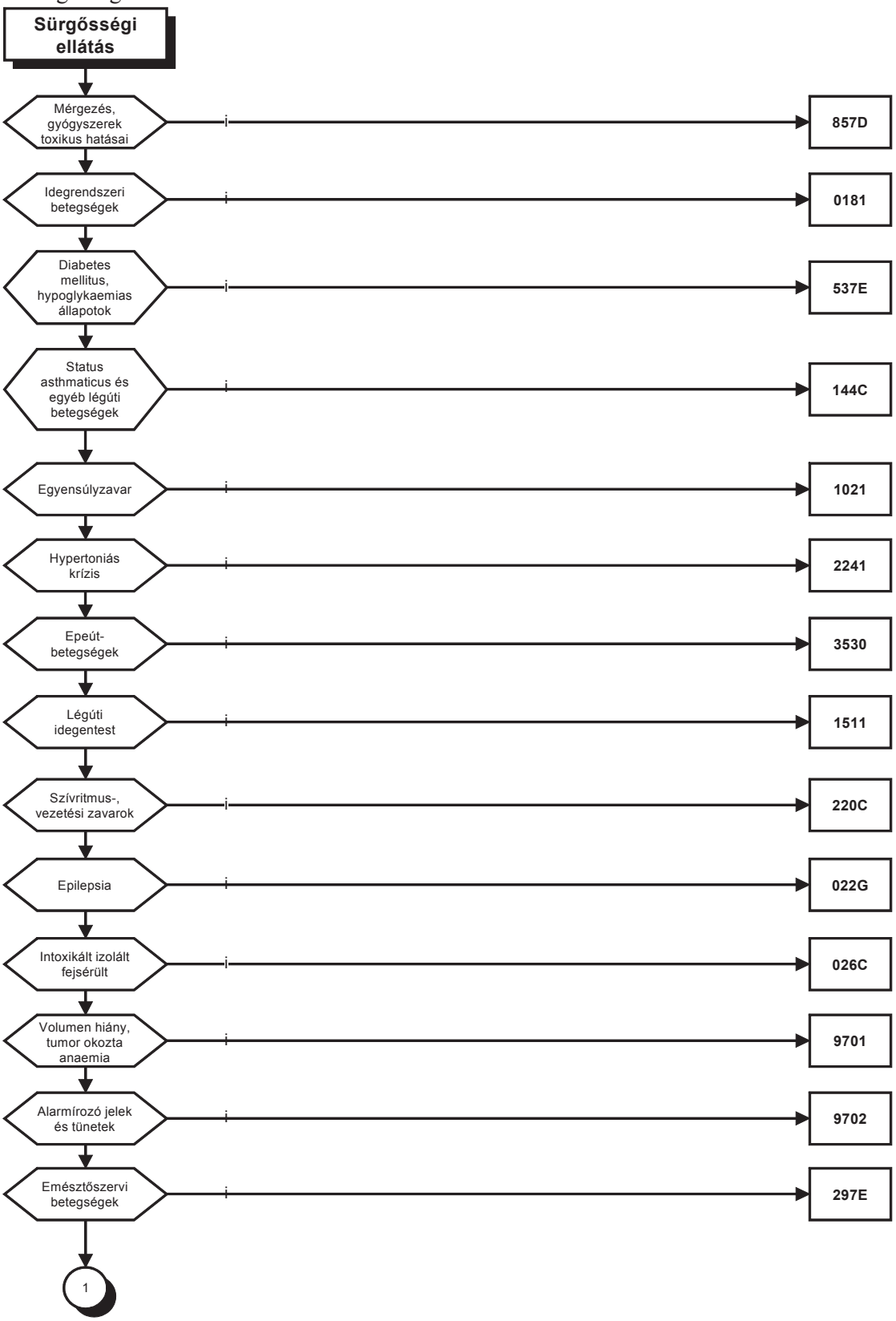

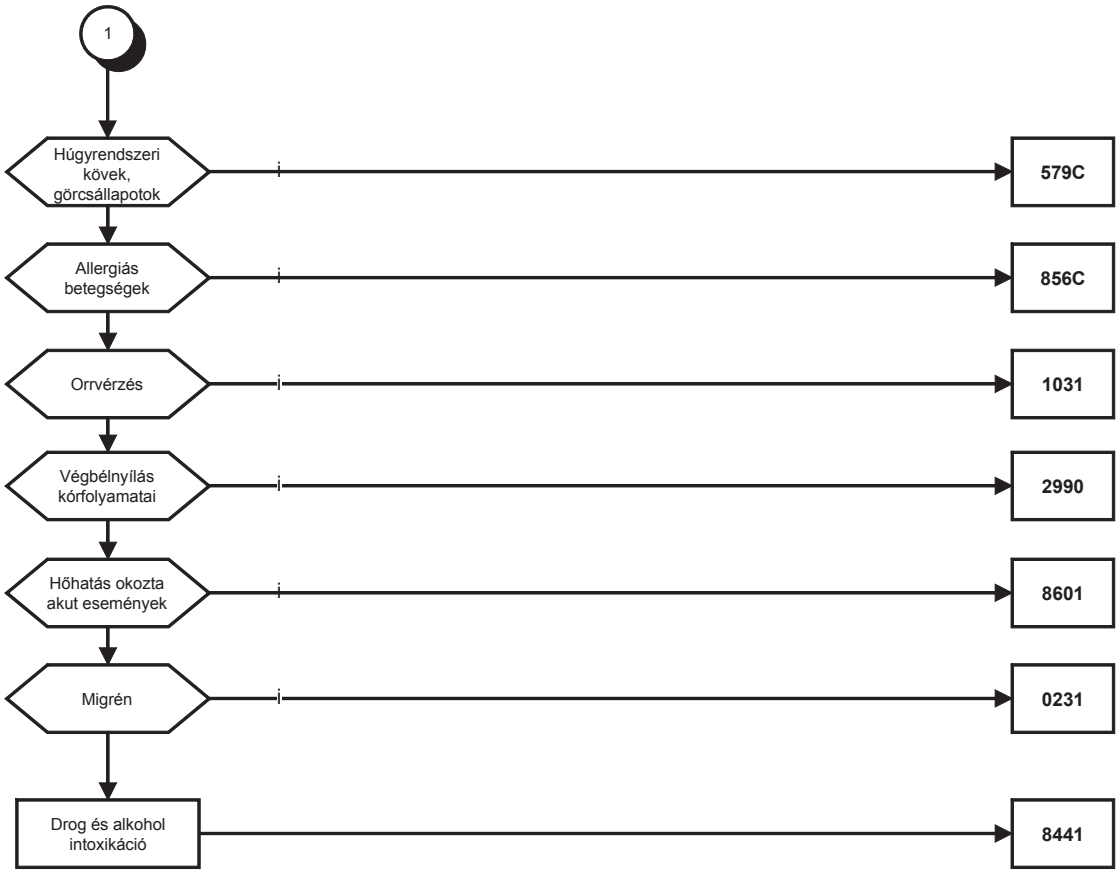
1
Húgyrendszeri kövek, görcsállapotok
579C
Allergiás betegségek
856C
Orrvérzés
1031
Végbélnyílás kórfolyamatai
2990
Hőhatás okozta akut események
8601
Migrén
0231
Drog és alkohol intoxikáció
8441

6. Kúraszerű ellátás

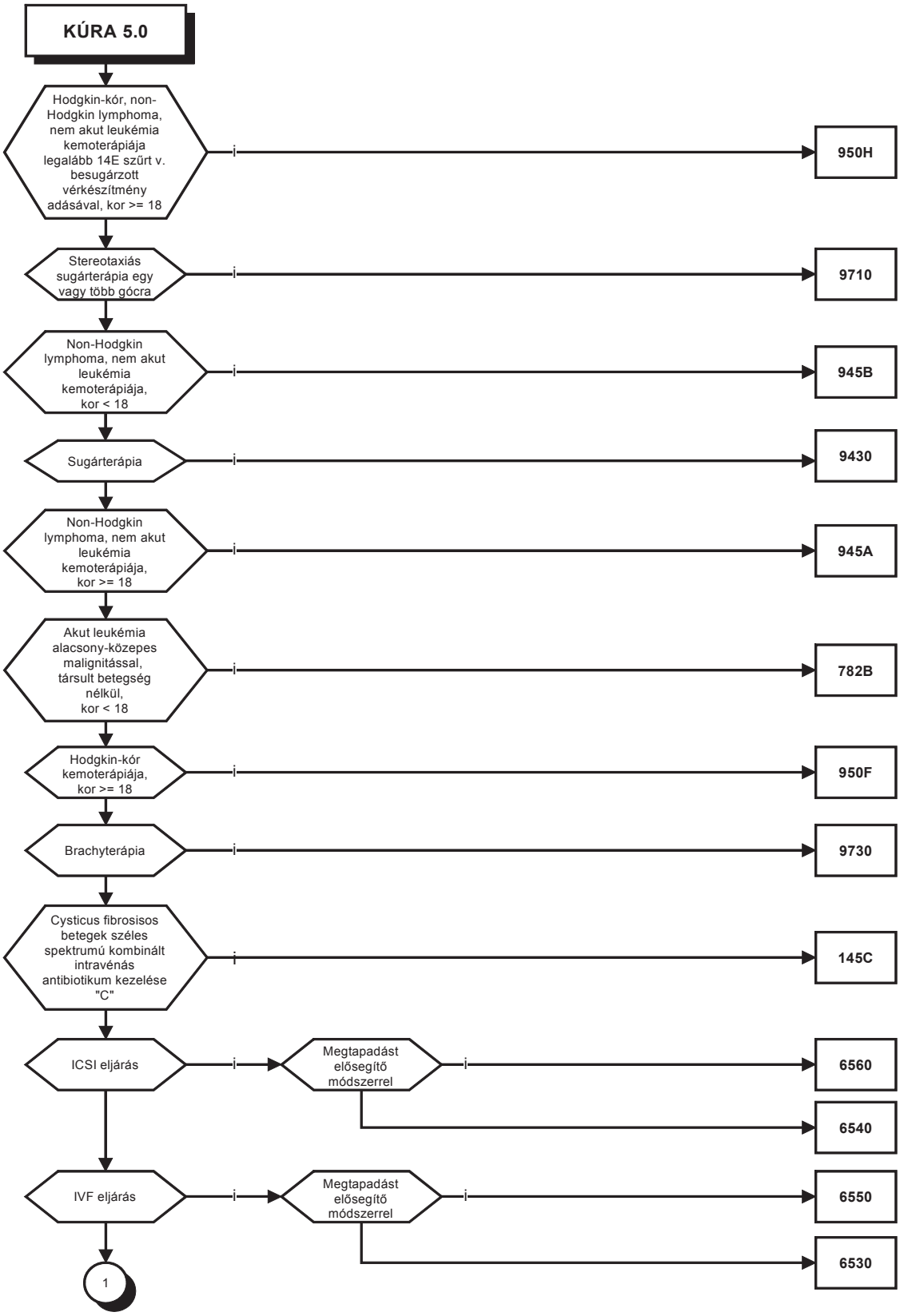

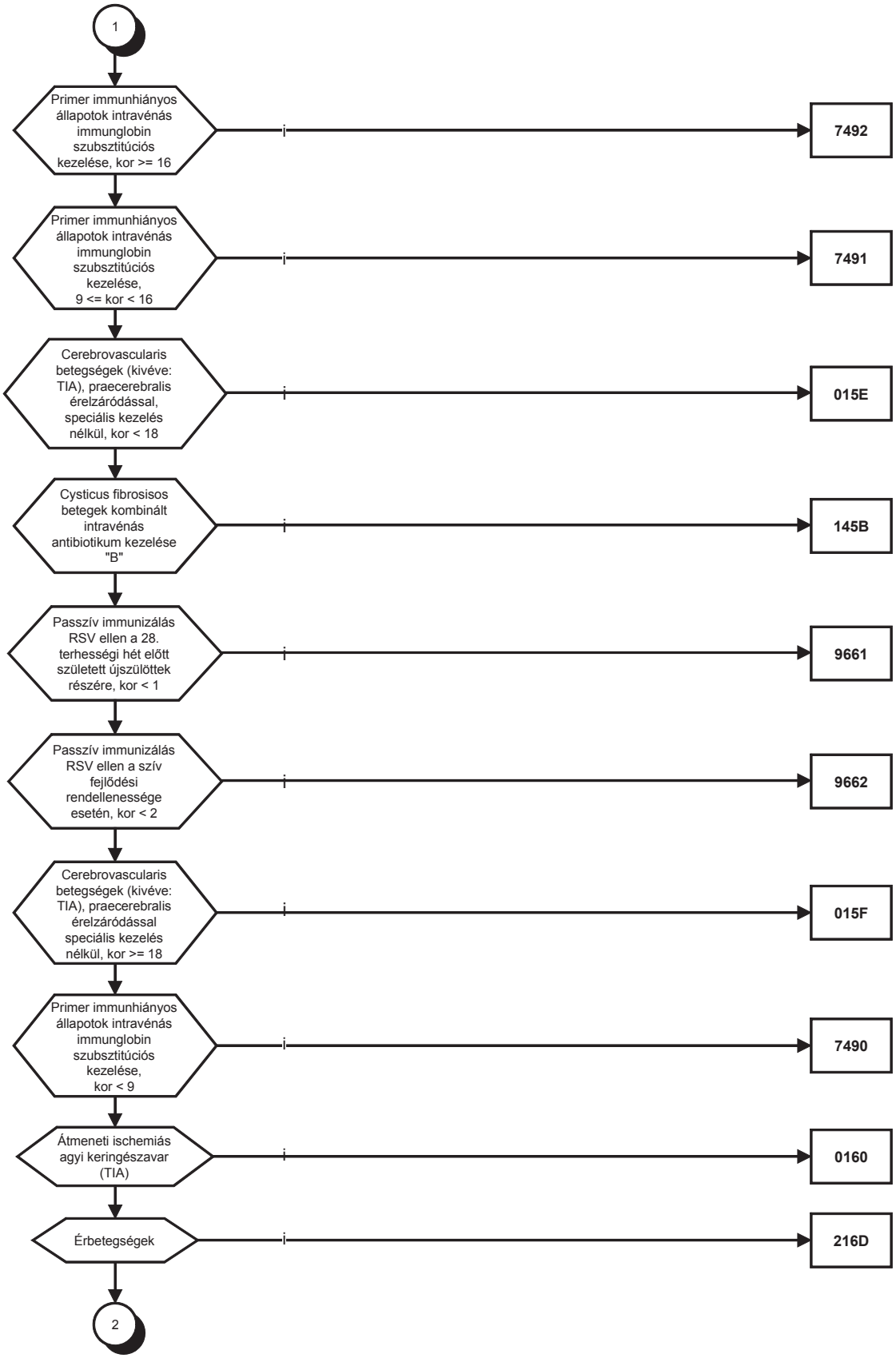
1
Primer immunhiányos állapotok intravénás immunglobin szubsztitúciós kezelése, kor >= 16
7492
Primer immunhiányos állapotok intravénás immunglobin szubsztitúciós kezelése, 9 <= kor < 16
7491
Cerebrovascularis betegségek (kivéve: TIA), praecerebralis érelzáródással, speciális kezelés nélkül, kor < 18
015E
Cysticus fibrosisos betegek kombinált intravénás antibiotikum kezelése "B"
145B
Passzív immunizálás RSV ellen a 28. terhességi hét előtt született újszülöttek részére, kor < 1
9661
Passzív immunizálás RSV ellen a szív fejlődési rendellenessége esetén, kor < 2
9662
Cerebrovascularis betegségek (kivéve: TIA), praecerebralis érelzáródással speciális kezelés nélkül, kor >= 18
015F
Primer immunhiányos állapotok intravénás immunglobin szubsztitúciós kezelése, kor < 9
7490
Átmeneti ischemiás agyi keringészavar (TIA)
0160
Érbetegségek
216D
2

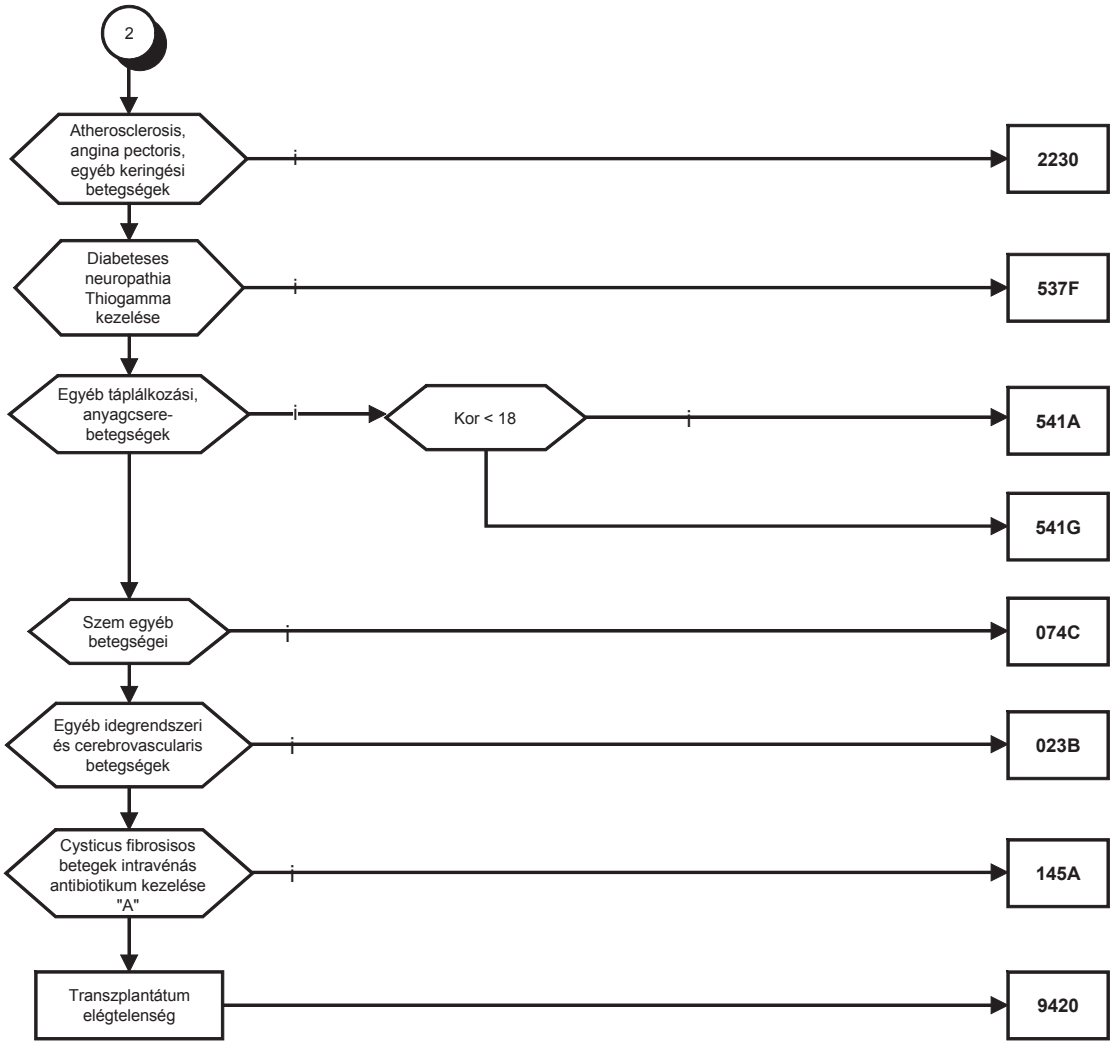
2
Atherosclerosis, angina pectoris, egyéb keringési betegségek
2230
Diabeteses neuropathia Thiogamma kezelése
537F
Egyéb táplálkozási, anyagcsere-betegségek
Kor < 18
541A
541G
Szem egyéb betegségei
074C
Egyéb idegrendszeri és cerebrovascularis betegségek
023B
Cysticus fibrosisos betegek intravénás antibiotikum kezelése "A"
145A
Transzplantátum elégtelenség
9420

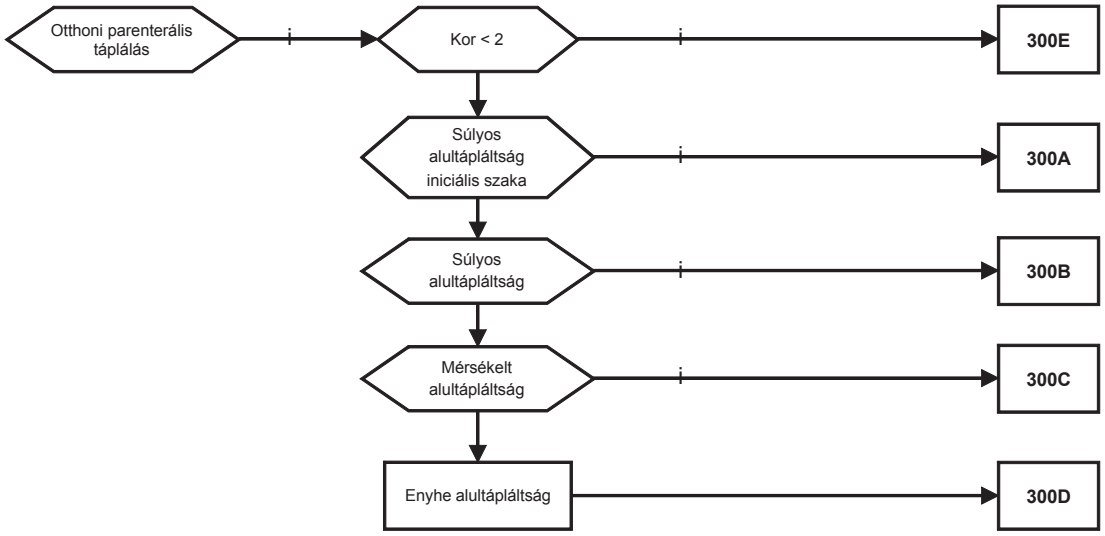
Otthoni parenterális táplálás
Kor < 2
300E
Súlyos alultápláltság iniciális szaka
300A
Súlyos alultápláltság
300B
Mérsékelt alultápláltság
300C
Enyhe alultápláltság
300D

II. A más intézetben folytatódó aktív fekvőbeteg-ellátás folyamatábrája

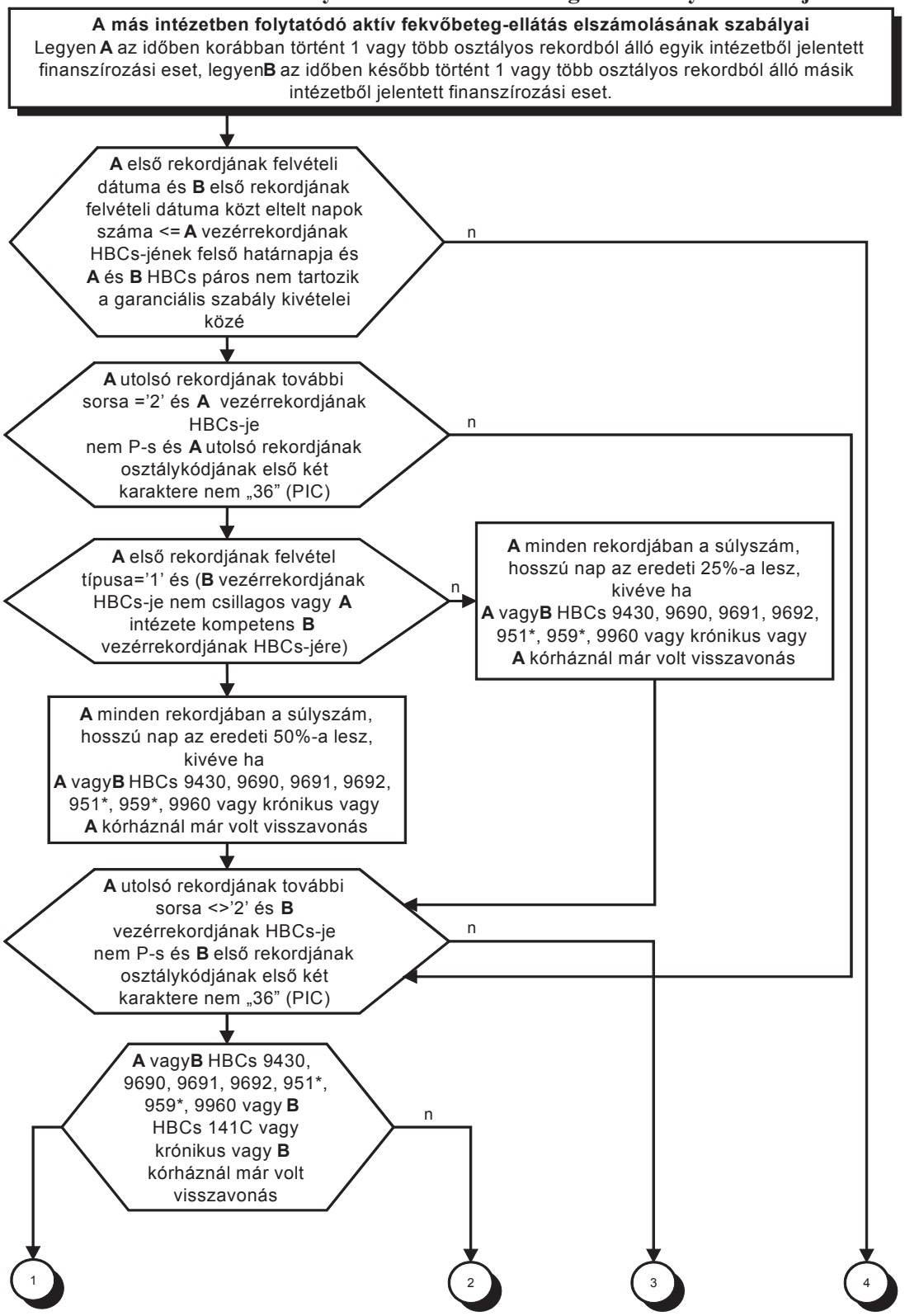

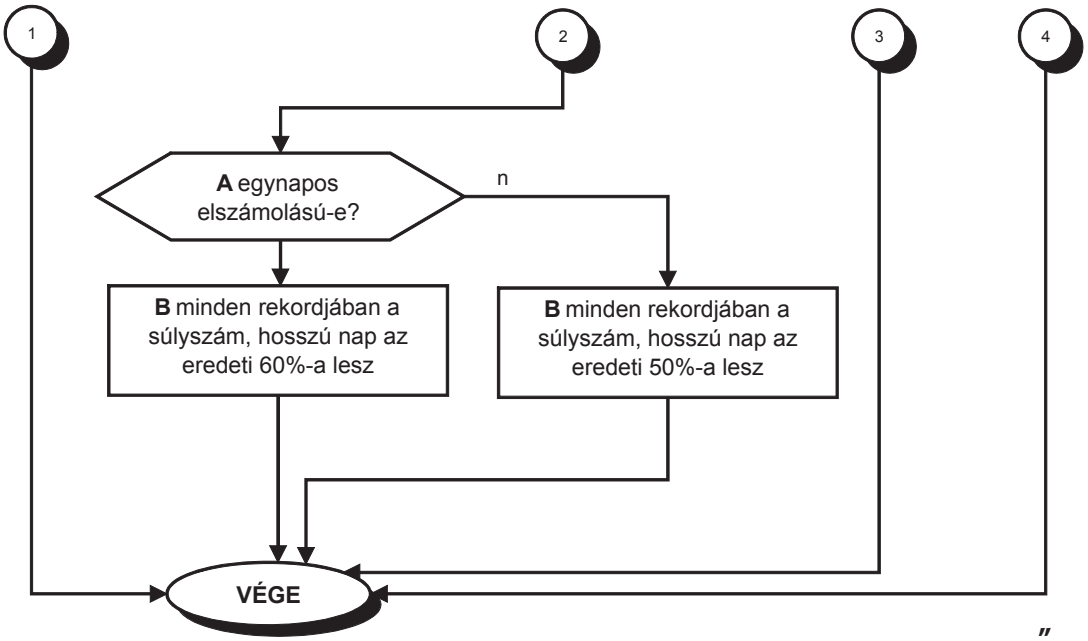
1
2
3
4
A egynapos elszámolású-e?
n
B minden rekordjában a súlyszám, hosszú nap az eredeti 60%-a lesz
B minden rekordjában a súlyszám, hosszú nap az eredeti 50%-a lesz
VÉGE

”

17. melléklet a 4/2014. (I. 20.) EMMI rendelethez

1. Az R3. 2. melléklet „******* 01 0282 Progresszív cerebralis laesio***” része helyébe a következő rendelkezés lép:

„******* 01 0282 Infantilis központi idegrendszeri laesio***

BETEGSÉGEK

U9930 Infantilis spinalis laesio (ISL)
U9940 Laesio cerebri non-progressiva
U9950 Laesio cerebri progressiva cum effusionem subduralis
U9960 Laesio cerebri progressiva cum neurodysphagiam
U9970 Laesio cerebri progressiva epilepsiamque
U9980 Laesio cerebri progressiva”

2. Az R3. 2. melléklet „******* 02 0633 Neovascularisatióval járó időskori maculadegeneratio kezelése***” része helyébe a következő rendelkezés lép:

„******* 02 0633 Neovascularisatióval járó időskori maculadegeneratio kezelése***

BETEGSÉGEK "A"

H3000 Gócos chorioretinealis gyulladás
H3010 Disszeminált chorioretinealis gyulladás
H3100 Chorioretineális hegek
H3130 Érhártya vérzés és repedés
H3530 Sárgafolt és hátsó pólus sorvadás

BEAVATKOZÁSOK "B"

12219 Neovascularisatioval járó időskori macula degeneráció fotodinámiás kezelése

VAGY BEAVATKOZÁSOK "C"

12220 Neovascularisatioval járó időskori macula degeneráció kezelése intravitreális injektálással”

BEAVATKOZÁSOK "D"

06041 Verteporfin

BEAVATKOZÁSOK "E"

06040 Ranibizumab
06029 Aflibercept

BEAVATKOZÁSOK "F"

12218 GYEMSZI-OGYI engedélye alapján végzett indikáción túli kezelés

"A" DIAGN. ÉS (("B" BEAV. ÉS "F" TÍPUSKÉNT "D" BEAV.) VAGY ("C" BEAV. ÉS "F" TÍPUSKÉNT "E" BEAV.) VAGY "B" TÍPUSKÉNT "F"BEAV.)”

3. Az R3. 2. melléklete a „******* 02 0680 Szürkehályogműtét phacoemulsificatios módszerrel, hajlítható műlencse biztosításával***” részt megelőzően a következő résszel egészül ki:

„****** 02 0671 Lencseműtétek műlencse beültetéssel, a műlencse ár térítése nélkül**

BETEGSÉGEK

A főcsoportba tartozó bármely betegség

ÉS BEAVATKOZÁSOK

51470 Anterior Chamber Lens implantatio
51471 Posterior Chamber Lens implantatio
51475 Műlencse varrattal történő rögzítése

ÉS ESZKÖZÖK

01201 Műlencse
01203 Hajlítható műlencse”

4. Az R3. 2. melléklete a „******* 02 069A Pars plana vitrectomia műlencse-beültetéssel***” részt megelőzően a következő résszel egészül ki:

„******* 02 0681 Szürkehályog műtét phacoemulsificatios módszerrel, hajlítható műlencse beültetéssel, a műlencse ár térítése nélkül***

BETEGSÉGEK

A főcsoportba tartozó bármely betegség

ÉS BEAVATKOZÁSOK

51474 Szürkehályog műtét phacoemulsificatios módszerrel, hajl. műlencse-beültetéssel
51475 Műlencse varrattal történő rögzítése

ÉS ESZKÖZÖK

1203 Hajlítható műlencse”

5. Az R3. 2. melléklet „******* 03 0950 Cochlearis implantatum beültetése (implantatumár térítése nélkül)***” része helyébe a következő rendelkezés lép:

„******* 03 0950 Közép- és belsőfül hallásjavító implantátum és processzor beültetése (implantátum- és processzorár térítése nélkül)***

BETEGSÉGEK

Az alább felsoroltak kivételével a főcsoportba tartozó bármely betegség:
K0720 Harapási rendellenességek
K0730 A fogak helyzeti rendellenességei

ÉS BEAVATKOZÁSOK

52072 Közép- és belsőfül hallásjavító implantátum és processzor beültetése”

6. Az R3. 2. melléklet „******* 03 128Z Fül-, orr-, torok-, gége-, szájműtétek (kivéve: nagyobb fej-, nyaki műtétek rosszindulatú daganat miatt) súlyos társult betegséggel***” rész „ÉS BEAVATKOZÁSOK” pontjában az „52072” megjelölésű sor helyébe a következő sor lép:

„52072Közép- és belsőfül hallásjavító implantátum és processzor beültetése”

7. Az R3. 2. mellékletében a „******* 04 1310 Légzőrendszeri betegségek műtéttel és légzéstámogatással***” szövegrész hatályát veszti.

8. Az R3. 2. melléklet „******* 04 1330 Nagyobb mellkasi műtétek***” része helyébe a következő rendelkezés lép:

„******* 04 1330 Légzőrendszer nagyobb, nyitott műtétei***

BETEGSÉGEK

A főcsoportba tartozó bármely betegség

ÉS BEAVATKOZÁSOK

50770 Thymectomia c. sternotomiam
50771 Thymectomia c. thoracotomiam
50772 Resectio laesionis thymi /thymectomia partialis/
50773 Thymectomia radicalis
50780 Transplantatio thymi
53140 Resectio tracheae, anastomosis
53210 Resectio laesionis et anastomosis bronchi
53230 Resectio atypica laesionis pulmonis
53231 Resectio apicis pulmonis
53232 Bullectomia pulmonis
53233 Csonkalebeny resectio (tüdő)
53234 Cystectomia pulmonis
53235 Lingulectomia
53236 Ligatio et cauterisatio bullae pulmonis
53237 Segmentectomia pulmonis
53238 Capitonnage
53240 Lobectomia superior
53241 Lobectomia media
53242 Lobectomia inferior
53243 Bilobectomia superior
53244 Bilobectomia inferior
53245 Lobectomia superior et sleeve resectio
53246 Bilobectomia superior et anastomosis bronchi
53247 Bilobectomia inferior et anastomosis bronchi
53248 Lobectomia media et sleeve resectio
53249 Lobectomia superior et plastica bronchi

53250 Pneumonectomia sec. Allison
53251 Pneumonectomia radicalis
53252 Pneumonectomia supra aorticus
53253 Pneumonectomia (1 irányban kiterjesztett)
53254 Pneumonectomia et resectio carinae trachealis
53255 Pleuropneumonectomia
53256 Pneumonectomia (több irányú kiterjesztés)
53290 Reresectio post resectionem atypicam
53291 Reresectio post lobectomiam
53293 Volumenreductio pulmonis unilateralis (thoracotomia)
53294 Volumenreductio pulm. bilateralis (sternotomia)
53321 Thoracoplastica sec. Alexander
53322 Thoracoplastica sec. Heller
53323 Thoracoplastica sec. Björk
53324 Thoracoplastica sec. Schede
53325 Plombage műtét
53326 Pneumolysis extrapleuralis
53329 Thoracoplastica
53330 Pneumolysis
53342 Reconstructio bronchi
53343 Reconstructio fistulae bronchialis
53344 Hörgőfistula zárása izomlebeny plasztikával
53345 Hörgőfistula zárása omentum plasztikával
53390 Ligatio bronchi
53391 Op. sec Abruzzini
53392 Op. sec Perelman
53420 Excisio laesionis mediastinalis transsternalis
53421 Exstirpatio laesionis mediastinalis transsternalis
53422 Excisio laesionis mediastinalis per thoracotomiam
53423 Exstirpatio laesionis mediastinalis per thoracotomi
53432 Resectio sterni
53433 Resectio sterni totalis
53442 Pleurectomia totalis
53443 Decorticatio pulmonum /korai/
53461 Thoracoplastica sec. Aberdeen
53462 Thoracoplastica sec. Ravitch
53465 Reconstructio parietis thoracis + fém implantatum
53466 Reconstructio parietis thoracis + műanyag implantatum
53467 Cavernostomia zárása
53473 Reconstructio diaphragmae, műanyag implantatummal
53474 Reconstructio diaphragmae, alloplasticaval
53721 Pericardiectomia totalis
54053 Anastomosis ducto-venosus”

9. Az R3. 2. melléklete a „******* 04 1330 Légzőrendszer nagyobb, nyitott műtétei***” részét követően a következő résszel egészül ki:

„******* 04 1331 Légzőrendszer nagyobb video-thoracoscopos műtétei***

BETEGSÉGEK „A”

A főcsoportba tartozó bármely betegség

ÉS BEAVATKOZÁSOK „B”

53292 VATS tüdőreszekció (anatómiai egység reszekciója)

BETEGSÉGEK "A" ÉS BEAVATKOZÁSOK "B"”

10. Az R3. 2. melléklete a „******* 04 1360 Gümőkor polirezisztens kórokozóval***” részét megelőzően a következő résszel egészül ki:

„******* 04 134E Légzőrendszer kisebb video-thoracoscopos műtétei***

BETEGSÉGEK „A”

A főcsoportba tartozó bármely betegség

ÉS BEAVATKOZÁSOK „B”

50515 VATS sympathectomia
53297 VATS atípusos reszekció
53424 VATS mediastinum műtétek (kivéve biopsia)
53476 VATS rekeszsérv műtét

BETEGSÉGEK "A" ÉS BEAVATKOZÁSOK "B"”

11. Az R3. 2. melléklete a „******* 04 1511 Légúti idegentest sürgősségi ellátása***” részt követően a következő részekkel egészül ki:

„******* 04 170Z Légzőrendszer kisebb video-thoracoscopos műtétei súlyos társult betegséggel***

BETEGSÉGEK „A”

A főcsoportba tartozó bármely betegség

ÉS BEAVATKOZÁSOK „B”

50515 VATS sympathectomia
53297 VATS atípusos reszekció
53424 VATS mediastinum műtétek (kivéve biopsia)
53476 VATS rekeszsérv műtét

BETEGSÉGEK "A" ÉS BEAVATKOZÁSOK "B" ÉS A SÚLYOS TÁRSULT BETEGSÉG FELTÉTELEI

******* 04 171Z Légzőrendszer nagyobb video-thoracoscopos műtétei súlyos társult betegséggel***

BETEGSÉGEK „A”

A főcsoportba tartozó bármely betegség

ÉS BEAVATKOZÁSOK „B”

53292 VATS tüdőreszekció (anatómiai egység reszekciója)

BETEGSÉGEK "A" ÉS BEAVATKOZÁSOK "B" ÉS A SÚLYOS TÁRSULT BETEGSÉG FELTÉTELEI”

12. Az R3. 2. melléklet „******* 04 172Z Nagyobb mellkasi műtétek súlyos társult betegséggel***” része helyébe a következő rendelkezés lép:

„******* 04 172Z Légzőrendszer nagyobb, nyitott műtétei súlyos társult betegséggel***

BETEGSÉGEK

A főcsoportba tartozó bármely betegség

ÉS BEAVATKOZÁSOK

50770 Thymectomia c. sternotomiam
50771 Thymectomia c. thoracotomiam
50772 Resectio laesionis thymi /thymectomia partialis/
50773 Thymectomia radicalis
50780 Transplantatio thymi
53140 Resectio tracheae, anastomosis
53210 Resectio laesionis et anastomosis bronchi
53230 Resectio atypica laesionis pulmonis
53231 Resectio apicis pulmonis
53232 Bullectomia pulmonis
53233 Csonkalebeny resectio (tüdő)
53234 Cystectomia pulmonis
53235 Lingulectomia
53236 Ligatio et cauterisatio bullae pulmonis
53237 Segmentectomia pulmonis
53238 Capitonnage
53240 Lobectomia superior
53241 Lobectomia media
53242 Lobectomia inferior
53243 Bilobectomia superior
53244 Bilobectomia inferior
53245 Lobectomia superior et sleeve resectio
53246 Bilobectomia superior et anastomosis bronchi
53247 Bilobectomia inferior et anastomosis bronchi
53248 Lobectomia media et sleeve resectio
53249 Lobectomia superior et plastica bronchi
53250 Pneumonectomia sec. Allison
53251 Pneumonectomia radicalis
53252 Pneumonectomia supra aorticus
53253 Pneumonectomia (1 irányban kiterjesztett)
53254 Pneumonectomia et resectio carinae trachealis
53255 Pleuropneumonectomia
53256 Pneumonectomia (több irányú kiterjesztés)
53290 Reresectio post resectionem atypicam
53291 Reresectio post lobectomiam
53293 Volumenreductio pulmonis unilateralis (thoracotomia)
53294 Volumenreductio pulm. bilateralis (sternotomia)
53321 Thoracoplastica sec. Alexander
53322 Thoracoplastica sec. Heller
53323 Thoracoplastica sec. Björk
53324 Thoracoplastica sec. Schede
53325 Plombage műtét
53326 Pneumolysis extrapleuralis
53329 Thoracoplastica
53330 Pneumolysis

53342 Reconstructio bronchi
53343 Reconstructio fistulae bronchialis
53344 Hörgőfistula zárása izomlebeny plasztikával
53345 Hörgőfistula zárása omentum plasztikával
53390 Ligatio bronchi
53391 Op. sec Abruzzini
53392 Op. sec Perelman
53420 Excisio laesionis mediastinalis transsternalis
53421 Exstirpatio laesionis mediastinalis transsternalis
53422 Excisio laesionis mediastinalis per thoracotomiam
53423 Exstirpatio laesionis mediastinalis per thoracotomi
53432 Resectio sterni
53433 Resectio sterni totalis
53442 Pleurectomia totalis
53443 Decorticatio pulmonum /korai/
53461 Thoracoplastica sec. Aberdeen
53462 Thoracoplastica sec. Ravitch
53465 Reconstructio parietis thoracis + fém implantatum
53466 Reconstructio parietis thoracis + műanyag implantatum
53467 Cavernostomia zárása
53473 Reconstructio diaphragmae, műanyag implantatummal
53474 Reconstructio diaphragmae, alloplasticaval
53721 Pericardiectomia totalis
54053 Anastomosis ducto-venosus

ÉS A SÚLYOS TÁRSULT BETEGSÉG FELTÉTELEI”

13. Az R3. 2. melléklet „******* 05 2210 Keringési betegségek speciális kezeléssel***” része helyébe a következő rendelkezés lép:

„******* 05 2210 Keringési betegségek speciális kezeléssel***

BETEGSÉGEK

Fődiagnózisként a 05. főcsoport betegségei az AMI BETEGSÉGEK "M" és a 2120 HBCs-ben felsoroltak kivételével

ÉS BEAVATKOZÁSOK

87124 Gyógyszerbevitel JET technikával
87122 Nasalis CPAP (folyamatos poz. légúti nyomással végzett) lélegeztetés gyerekeknél (ellátási napban)

VAGY BEAVATKOZÁSOK

87120 Intermittáló pozitív nyomású gépi lélegeztetés, endotracheális intubációval (ellátási napban)
87121 Intermittáló pozitív nyomású gépi lélegeztetés, JET technikával (ellátási napban)

A BEAVATKOZÁSOK KÖZÜL LEGALÁBB 1 DB ÉS TÁRSULT BETEGSÉGKÉNT A 04. FŐCSOPORT BÁRMELY BETEGSÉGE”

14. Az R3. 2. melléklet „******* 06 274C Rectum resectio***” része helyébe a következő rendelkezés lép:

„******* 06 274C Rectum resectio***

BETEGSÉGEK

A főcsoportba tartozó bármely betegség

ÉS BEAVATKOZÁSOK

54831 Exstirpatio recti abdomino-sacralis sec. Kraschke
54832 Exstirpatio recti abdomino-sacralis sec. Hochenegg
54840 Exstirpatio recti abdomino-perinealis sec. Miles
54841 Exstirp.recti abdomino-perinealis sec. Duhamel-Grob
54852 Res.recti cum preservationem sphincteris
56870 Kismedencei evisceratio
5484A Exstirpatio recti abdomino-perinealis laparoscopica
5485A Resectio recti laparoscopica cum preservationem sphincteris”

15. Az R3. 2. melléklet „******* 06 2750 Vékony-, vastagbél nagyobb műtétei***” része helyébe a következő rendelkezés lép:

„******* 06 2750 Vékony-, vastagbél nagyobb műtétei***

BETEGSÉGEK

A főcsoportba tartozó bármely betegség

ÉS BEAVATKOZÁSOK

54543 Ductus omphaloentericus vagy residuum eltávolítás
54550 Resectio intestini crassi
54551 Haemicolectomia dextra
54552 Haemicolectomia sinistra
54553 Res.sigmae seu rectosigm., anast. intraperit.
54554 Res.sigmae seu rectosigm., anast. infraperit.
54555 Res.rectosigmoidealis, anast.infraperit.instrum.
54556 Res.intest. crassi sec. Hartmann
54557 Resectio intestini crassi, anastomosis instrument.
54560 Colectomia
54561 Proctocolectomia cum ileostomia
54562 Proctocolectomia cum reservoire sec. Cock
54563 Proctocolectomia et anast. ileo-rectalis (-analis)
54564 Proctocolectomia + reservoire + ileo-analis anast.
54583 Ileo-rectostomia
54590 Colo-colostomia
54793 Occlusio fistulae stercoralis
54853 Megacolon congenitum definitiv műtéte
57060 Cervico-vaginalis fistula kiirtása

57062 Recto-vaginalis fistula kiirtása
5455A Resectio intestini crassi laparoscopica
5455B Hemicolectomia sinistra laparoscopica
5455C Hemicolectomia dextra laparoscopica
5455D Resectio sigmae seu rectosigmoideale laparoscopica anastomosis intraperit.
5455E Resectio sigmae seu rectosigmoideale laparoscopica anastomosis infraperit.
5456A Colectomia laparoscopica anast. ileorectalis
5456B Proctocolectomia laparoscopica cum ileostomiam”

16. Az R3. 2. melléklet „******* 06 290C Gastrointestinalis vérzés, több mint 2E transzfúzióval***” része helyébe a következő rendelkezés lép:

„******* 06 290C Endoszkópiával igazolt gastrointestinalis vérzés, több mint 2E transzfúzióval endoszkópos vérzéscsillapítás nélkül***

BETEGSÉGEK

I8500 Nyelőcső varicositas vérzéssel
K2260 Gastrooesophagealis laceratiós haemorrhagiás syndroma
K2500 Gyomorfekély heveny vérzéssel
K2520 Gyomorfekély heveny vérzéssel és átfúródással
K2540 Gyomorfekély idült vagy k.m.n. vérzéssel
K2600 Nyombélfekély heveny vérzéssel
K2640 Nyombélfekély idült vagy k.m.n. vérzéssel
K2660 Nyombélfekély idült vagy k.m.n. vérzéssel és átfúródással
K2700 Pepticus fekély k.m.n. helyen, heveny vérzéssel
K2740 Pepticus fekély k.m.n. helyen, idült vagy k.m.n. vérzéssel
K2800 Gastrojejunalis fekély heveny vérzéssel
K2840 Gastrojejunalis fekély idült vagy k.m.n. vérzéssel
K2900 Heveny vérzéses gastritis
K6250 Végbélnyílás- és végbélvérzés
K9200 Vérhányás
K9210 Vérszékelés
K9220 Gastrointestinalis vérzés k.m.n.

ÉS VÉRKÉSZÍTMÉNYEK

64076 Trombocita koncentrátum, zárt rendszerben, poolozott, 1E teljes vérből, szerelékkel
64125 Vörösvérsejt koncentrátum zárt rendszerben mosott, fiziológiás sóban vagy adenin tartalmú oldatban reszuszpendált, szerelékkel
66150 Trombocita koncentrátum, 1E teljes vérből, saját plazmában reszuszpendált, szerelékkel
66290 Vörösvérsejt koncentrátum határréteg szegény, reszuszpendált, szerelékkel
66336 Plazma friss, fagyasztott, sejtszegény, szerelékkel
66337 Trombocita koncentrátum, zárt rendszerben, poolozott, közegcserélt 1E teljes vérből, szerelékkel
66338 Trombocita koncentrátum, 1E gépi aferezisből, saját plazmában, szerelékkel
66339 Trombocita koncentrátum, 1E gépi aferezisből, közegcserélt, szerelékkel
66343 Vörösvérsejt koncentrátum, zárt rendszerben, szűrt és mosott kb. 50 ml, adenin tartalmú oldatban, reszuszpendált, szerelékkel

66344 Vörösvérsejt koncentrátum, zárt rendszerben, szűrt, kb. 50 ml, adenin tartalmú oldatban, reszuszpendált, szerelékkel
66346 Plazma friss, fagyasztott, sejtszegény, kb. 50 ml, szerelékkel
66347 Trombocita koncentrátum, zárt rendszerben, poolozott, szűrt, 1E teljes vérből, szerelékkel
66348 Vörösvérsejt koncentrátum, 1E gépi aferezis, adenin tartalmú oldatban reszuszpendált, szerelékkel
66988 Plazma friss, fagyasztott, szerelékkel
66992 Vörösvérsejt koncentrátum, zárt rendszerben, szűrt, mosott fiziológiás sóban vagy adenin tartalmú oldatban reszuszpendált, szerelékkel
66993 Vörösvérsejt koncentrátum, fagyasztott, -196 °C, felolvasztott, szerelékkel
69401 Trombocita koncentrátum, zárt rendszerben, poolozott, szűrt, közegcserélt 1E teljes vérből, szerelékkel
69403 Trombocita koncentrátum, fagyasztott, felolvasztott, szűrt, közegcserélt, 1E gépi aferezisből, -80 °C, szerelékkel
69971 Vörösvérsejt koncentrátum, szűrt, fagyasztott, -196 °C, szerelékkel
69972 Vörösvérsejt koncentrátum, zárt rendszerben, szűrt, adenin tartalmú oldatban reszuszpendált, szerelékkel

ÉS BEAVATKOZÁSOK „A”

88135 Transzfúzió során végzett tevékenység

ÉS BEAVATKOZÁSOK „B”

16330 Gastroscopia
16410 Colonoscopia

BETEGSÉG ÉS VÉRKÉSZÍTMÉNY ÉS BEAVATKOZÁSOK „A” ÉS BEAVATKOZÁS „B””

17. Az R3. 2. melléklete a „****** *06 290C Endoszkópiával igazolt gastrointestinalis vérzés, több mint 2E transzfúzióval endoszkópos vérzéscsillapítás nélkül*** ” részt követően a következő részekkel egészül ki:

„******* 06 290D Endoszkópiával igazolt gastrointestinalis vérzés, több mint 2E transzfúzióval endoszkópos vérzéscsillapítással (injektálás)***

BETEGSÉGEK

I8500 Nyelőcső varicositas vérzéssel
K2260 Gastrooesophagealis laceratiós haemorrhagiás syndroma
K2500 Gyomorfekély heveny vérzéssel
K2600 Nyombélfekély heveny vérzéssel
K2800 Gastrojejunalis fekély heveny vérzéssel

ÉS VÉRKÉSZÍTMÉNYEK

64076 Trombocita koncentrátum, zárt rendszerben, poolozott, 1E teljes vérből, szerelékkel

64125 Vörösvérsejt koncentrátum zárt rendszerben mosott, fiziológiás sóban vagy adenin tartalmú oldatban reszuszpendált, szerelékkel
66150 Trombocita koncentrátum, 1E teljes vérből, saját plazmában reszuszpendált, szerelékkel
66290 Vörösvérsejt koncentrátum határréteg szegény, reszuszpendált, szerelékkel
66336 Plazma friss, fagyasztott, sejtszegény, szerelékkel
66337 Trombocita koncentrátum, zárt rendszerben, poolozott, közegcserélt 1E teljes vérből, szerelékkel
66338 Trombocita koncentrátum, 1E gépi aferezisből, saját plazmában, szerelékkel
66339 Trombocita koncentrátum, 1E gépi aferezisből, közegcserélt, szerelékkel
66343 Vörösvérsejt koncentrátum, zárt rendszerben, szűrt és mosott kb. 50 ml, adenin tartalmú oldatban, reszuszpendált, szerelékkel
66344 Vörösvérsejt koncentrátum, zárt rendszerben, szűrt, kb. 50 ml, adenin tartalmú oldatban, reszuszpendált, szerelékkel
66346 Plazma friss, fagyasztott, sejtszegény, kb. 50 ml, szerelékkel
66347 Trombocita koncentrátum, zárt rendszerben, poolozott, szűrt, 1E teljes vérből, szerelékkel
66348 Vörösvérsejt koncentrátum, 1E gépi aferezis, adenin tartalmú oldatban reszuszpendált, szerelékkel
66988 Plazma friss, fagyasztott, szerelékkel
66992 Vörösvérsejt koncentrátum, zárt rendszerben, szűrt, mosott fiziológiás sóban vagy adenin tartalmú oldatban reszuszpendált, szerelékkel
66993 Vörösvérsejt koncentrátum, fagyasztott, -196 °C, felolvasztott, szerelékkel
69401 Trombocita koncentrátum, zárt rendszerben, poolozott, szűrt, közegcserélt 1E teljes vérből, szerelékkel
69403 Trombocita koncentrátum, fagyasztott, felolvasztott, szűrt, közegcserélt, 1E gépi aferezisből, -80 °C, szerelékkel
69971 Vörösvérsejt koncentrátum, szűrt, fagyasztott, -196 °C, szerelékkel
69972 Vörösvérsejt koncentrátum, zárt rendszerben, szűrt, adenin tartalmú oldatban reszuszpendált, szerelékkel

ÉS BEAVATKOZÁSOK „A”

88135 Transzfúzió során végzett tevékenység

ÉS BEAVATKOZÁSOK „B”

1630F Endoszkópos vérzéscsillapítás injektálással
1630G Endoszkópos vérzéscsillapítás injektálással és termokoagulációval

BETEGSÉG ÉS VÉRKÉSZÍTMÉNY ÉS BEAVATKOZÁSOK „A” ÉS BEAVATKOZÁS „B”

******* 06 290E Endoszkópiával igazolt gastrointestinalis vérzés, több mint 2E transzfúzióval endoszkópos vérzéscsillapítással (kivéve injektálás)***

BETEGSÉGEK

I8500 Nyelőcső varicositas vérzéssel
K2260 Gastrooesophagealis laceratiós haemorrhagiás syndroma
K2500 Gyomorfekély heveny vérzéssel

K2600 Nyombélfekély heveny vérzéssel
K2800 Gastrojejunalis fekély heveny vérzéssel

ÉS VÉRKÉSZÍTMÉNYEK

64076	Trombocita koncentrátum, zárt rendszerben, poolozott, 1E teljes vérből, szerelékkel
64125	Vörösvérsejt koncentrátum zárt rendszerben mosott, fiziológiás sóban vagy adenin tartalmú oldatban reszuszpendált, szerelékkel
66150	Trombocita koncentrátum, 1E teljes vérből, saját plazmában reszuszpendált, szerelékkel
66290	Vörösvérsejt koncentrátum határréteg szegény, reszuszpendált, szerelékkel
66336	Plazma friss, fagyasztott, sejtszegény, szerelékkel
66337	Trombocita koncentrátum, zárt rendszerben, poolozott, közegcserélt 1E teljes vérből, szerelékkel
66338	Trombocita koncentrátum, 1E gépi aferezisből, saját plazmában, szerelékkel
66339	Trombocita koncentrátum, 1E gépi aferezisből, közegcserélt, szerelékkel
66343	Vörösvérsejt koncentrátum, zárt rendszerben, szűrt és mosott kb. 50 ml, adenin tartalmú oldatban, reszuszpendált, szerelékkel
66344	Vörösvérsejt koncentrátum, zárt rendszerben, szűrt, kb. 50 ml, adenin tartalmú oldatban, reszuszpendált, szerelékkel
66346	Plazma friss, fagyasztott, sejtszegény, kb. 50 ml, szerelékkel
66347	Trombocita koncentrátum, zárt rendszerben, poolozott, szűrt, 1E teljes vérből, szerelékkel
66348	Vörösvérsejt koncentrátum, 1E gépi aferezis, adenin tartalmú oldatban reszuszpendált, szerelékkel
66988	Plazma friss, fagyasztott, szerelékkel
66992	Vörösvérsejt koncentrátum, zárt rendszerben, szűrt, mosott fiziológiás sóban vagy adenin tartalmú oldatban reszuszpendált, szerelékkel
66993	Vörösvérsejt koncentrátum, fagyasztott, -196 °C, felolvasztott, szerelékkel
69401	Trombocita koncentrátum, zárt rendszerben, poolozott, szűrt, közegcserélt 1E teljes vérből, szerelékkel
69403	Trombocita koncentrátum, fagyasztott, felolvasztott, szűrt, közegcserélt, 1E gépi aferezisből, -80 °C, szerelékkel
69971	Vörösvérsejt koncentrátum, szűrt, fagyasztott, -196 °C, szerelékkel
69972	Vörösvérsejt koncentrátum, zárt rendszerben, szűrt, adenin tartalmú oldatban reszuszpendált, szerelékkel

ÉS BEAVATKOZÁSOK „A”

88135 Transzfúzió során végzett tevékenység

ÉS BEAVATKOZÁSOK „B”

1630H Endoszkópos vérzéscsillapítás hemoklippel
1630J Endoszkópos vérzéscsillapítás ligatios gyűrűvel

1630K Endoszkópos vérzéscsillapítás argon plasmával vagy laeser coagulatioval
1630L Endoszkópos vérzéscsillapítás fibrinragasztóval

BETEGSÉG ÉS VÉRKÉSZÍTMÉNY ÉS BEAVATKOZÁSOK „A” ÉS BEAVATKOZÁS „B”’’

18. Az R3. 2. melléklet „******* 08 3750 Csípő, femurműtétek (kivéve: velőűrszegezés)***” része helyébe a következő rendelkezés lép:

„******* 08 3750 Csípő, femurműtétek (kivéve: velőűrszegezés)***

TESTTÁJÉKOT NEM MEGHATÁROZÓ BETEGSÉGEK "A"

A kódlistát ld. kiemelve a főcsoport elején!

TESTTÁJÉKOT MEGHATÁROZÓ BETEGSÉGEK "B"

C4021 Combcsont rosszindulatú daganata
C4140 Medencecsontok, keresztcsont és farokcsont rosszindulatú daganata
D1621 Combcsont jóindulatú daganata
D1680 Medencecsontok, keresztcsont és farkcsont jóindulatú daganata
D4801 Combcsont bizonytalan és ismeretlen viselkedésű daganata
D4802 Medencecsontok, keresztcsont, farkcsont bizonytalan és ismeretlen viselkedésű daganata
M1600 Elsődleges coxarthrosis, kétoldali
M1610 Egyéb elsődleges coxarthrosis
M1620 Kétoldali, dysplasia okozta coxarthrosis
M1630 Egyéb dysplasiás coxarthrosis
M1640 Kétoldali, posttraumás coxarthrosis
M1650 Egyéb posttraumás coxarthrosis
M1660 Egyéb másodlagos coxarthrosis, kétoldali
M1670 Egyéb másodlagos coxarthrosis
M1690 Coxarthrosis, k.m.n.
M2170 Végtaghossz különbsége (szerzett)
M8705 Idiopathiás asepticus csontelhalás medence és tompor
M8715 Gyógyszer okozta csontelhalás medence és tompor
M8725 Posttraumás csontelhalás medence és tompor
M8735 Egyéb másodlagos csontelhalás medence és tompor
M8785 Egyéb csontelhalás medence és tompor
M8795 Csontelhalás, k.m.n. medence és tompor
M9100 A medence juvenilis osteochondrosisa
M9110 A combfej juvenilis osteochondrosisa [Legg-Calvé-Perthes]
M9120 Coxa plana
M9180 Egyéb juvenilis csípő és medence osteochondrosis
M9190 Juvenilis csípő és medence osteochondrosis, k.m.n.
M9300 A combcsont proximalis epiphysisének elcsúszása (nem traumás eredetű)
Q6500 A csípő veleszületett egyoldali dislocatiója
Q6510 A csípő veleszületett kétoldali dislocatiója
Q6530 A csípő veleszületett egyoldali subluxatiója
Q6540 A csípő veleszületett kétoldali subluxatiója

Q6580 A csípő egyéb veleszületett deformitásai
Q6830 A combcsont veleszületett görbülete
Q7240 A combcsont megrövidülése
S3240 Az acetabulum törése
S3280 Az ágyéki csigolyák és medence egyéb és k.m.n. részeinek törése
S7200 A combnyak törése
S7210 Pertrochanter törés
S7220 Subtrochantericus törés
S7230 A combcsont testének törése
S7240 A combcsont distalis törése
S7270 A combcsont többszörös törése
S7280 A combcsont egyéb részeinek törései
S7290 A combcsont k.m.n. részének törése

TESTTÁJÉKOT NEM MEGHATÁROZÓ BEAVATKOZÁSOK "C"

A kódlistát ld. kiemelve a főcsoport elején!

TESTTÁJÉKOT NEM MEGHATÁROZÓ BEAVATKOZÁSOK "E"

57900 Percutan tűzés
58000 Arthrotomia
58001 Arthrotomia és drainage
58310 Izomeredés leválasztás, részleges
58312 Íntapadás leválasztás
58313 Izomtapadás leválasztás
58316 Izomeltolás
58317 Íneltolás
58330 Izom, ín kiirtás
58332 Ínhüvely exstirpatio tenosynovectomia
58333 Izomfelszabadítás
58363 Izomeredés reinsertio
58364 Izomtapadás reinsertio
58365 Ínreinsertio

TESTTÁJÉKOT MEGHATÁROZÓ BEAVATKOZÁSOK "D"

57804 Core decompressio műtéte (combfej)
57813 Osteotomia femoris pro varisatione et derotatione
57814 Osteotomia femoris pro valgisatione
57815 Osteotomia femoris pro correctionem, beékelt
57816 Osteotomia femoris intertroch. pro medialisatione
57817 Osteotomia femoris intertr. varus valg. flex. hyperext.
57818 Osteotomia femoris sec. Imhauser
57819 Osteotomia femoris supracond. varus valg.hyperext.
5781D Trochanter major distalisatio
57847 Girdlestone plastica
57902 Combnyak szegezés
57903 Combnyak csavarozás – fedett
57904 Combnyak csavarozás – feltárás

57905 Combnyak tűzés
5790F Percutan csavarozás (combnyak csavarozás)
58014 Decompressio capitis femoris (felfúrás)
58160 Chiari-osteotomia
58161 Vápatető képzés
58162 Repositio, csípő műtéti
58167 Pemberton műtét
82041 Repositio obtecta fr. pelvis
82042 Repositio obtecta fr. femoris
83620 Velőűrsínezés
83623 Rush-szegezés
83630 Velőűr felfúrás
84711 Trochanter major extensio

("A" DIAGN. ÉS "D" BEAV.) VAGY ("B" DIAGN. ÉS ("C" BEAV. [KIVÉVE A VELŐŰRSZEGEZÉS BEAVATKOZÁS CSOPORTJA] VAGY "E" BEAV.)) VAGY ("B" DIAGN. ÉS "D" BEAV.)”

19. Az R3. 2. melléklet „******* 08 390C Lágyrészműtétek***” része helyébe a következő rendelkezés lép:

„******* 08 390C Lágyrészműtétek***

TESTTÁJÉKOT NEM MEGHATÁROZÓ BETEGSÉGEK "A"

A kódlistát ld. kiemelve a főcsoport elején!

TESTTÁJÉKOT MEGHATÁROZÓ BETEGSÉGEK "B"

C4900 Fej, arc és nyak kötőszövete és lágyrészeinek rosszind. daganata
C4910 A felső végtag, váll kötőszövete és lágyrészeinek rosszind. daganata
C4920 Az alsó végtag, csípő kötőszövete és lágyrészeinek rosszind. daganata
C4930 A mellkas kötőszövete és lágyrészeinek rosszindulatú daganata
C4940 A has kötőszövete és lágyrészeinek rosszindulatú daganata
C4950 A medence kötőszövete és lágyrészeinek rosszindulatú daganata
C4960 A törzs kötőszövete és lágyrészeinek rosszindulatú daganata, k.m.n.
M2300 A meniscus cystosus elváltozása
M2310 Discoid meniscus (veleszületett)
M2320 A meniscus rendellenessége régi szakadás vagy sérülés miatt
M2330 Egyéb meniscus elváltozások
M2350 A térdízület krónikus instabilitása
M2360 A térdízület szalagjainak egyéb spontán szakadása
M2380 A térd egyéb belső zavarai
M2390 A térd belső zavara, k.m.n.
M2470 Protrusio acetabuli
M6020 A lágyrészek idegentest-granulomája, m.n.o.
M6100 Traumás eredetű myositis ossificians
M6200 Izom-diastasis
M6210 Az izmok egyéb (nem traumás) repedése
M6220 Az izmok ischaemiás infarctusa

M6610 Synovialis ruptura
M6620 Az extensor inak spontán rupturája
M6630 A flexor inak spontán rupturája
M6640 Egyéb inak spontán rupturája
M6730 Átmeneti synovitis
M7060 Trochanter táji bursitis
M7070 A csípő egyéb bursitisei
M7120 A poplitealis árok synovialis cystája [Baker]
M7130 A bursák egyéb cystái
M7140 Calcium-lerakódás a bursában
M7230 Nodularis fasciitis
M7240 Pseudosarcomatosus fibromatosis
M7250 Fasciitis, m.n.o.
M7280 Egyéb fibroblastos rendellenességek
R2940 Kattanó csípőízület
S4220 A humerus proximális végének törése
S4300 A váll ficama
S4340 A vállízület rándulása és húzódása
S4600 A váll rotator köpenye inának sérülése
S4610 A biceps és a hosszú fej inának sérülése
S4620 A biceps egyéb részei izmának és inának sérülése
S4630 A triceps izmának és inának sérülése
S4680 A váll és felkar egyéb izmainak és inainak sérülése
S4690 A váll és felkar k.m.n. izmának és inának sérülése
S5300 A radius fejecs ficama
S5310 A könyök k.m.n. részének ficama
S5320 Az orsócsont (radius) collateralis szalagjának traumás szakadása
S5330 A singcsont (ulna) collateralis szalagjának traumás szakadása
S5340 A könyök rándulása és húzódása
S5600 A hüvelykujj hajlítóizmának és inának sérülése az alkar szintjében
S5610 A kéz többi ujja hajlító izmainak-inainak sérülése az alkar szintjében
S5620 Az alkar egyéb hajlító izmainak-inainak sérülése az alkar szintjében
S5630 A hüvelykujj feszítő-távolító izmainak-inainak a sérülése az alkar szintjében
S5640 A kéz egyéb ujjai feszítő izmainak-inainak a sérülése az alkar szintjében
S5650 Az alkar egyéb feszítő izmainak-inainak a sérülése az alkar szintjében
S5680 Egyéb és k.m.n. izmok és inak sérülése az alkar szintjében
S6300 A csukló ficama
S6330 A csukló szalagjának traumás szakadása
S6350 A csukló rándulása és húzódása
S6370 A kéz k.m.n. részeinek rándulása és húzódása
S7600 A csípő izmainak és inainak sérülése
S7610 A musc. quadriceps és inának sérülése
S7620 A comb adductor izmainak és inainak sérülése
S7630 A comb hátsó izomcsoportja izmainak és inainak sérülése
S7640 Egyéb és k.m.n. izmok és inak sérülése a comb szintjében
S7670 A csípő több izmának és inának sérülése a comb szintjében
S8600 Az Achilles-ín sérülése
S8610 A hátsó izomcsoport egyéb inának sérülése a lábszár szintjében
S8620 Az elülső izomcsoport izmainak sérülése a lábszár szintjében
S8630 A peroneus izomcsoport izmainak-inainak sérülése a lábszár szintjében

S8670 Több izom és ín sérülése a lábszár szintjében
S8680 Egyéb izmok és inak sérülése a lábszár szintjében
S8690 K.m.n. izom és ín sérülése a lábszár szintjében
S9300 A boka ficama
S9310 A lábujj(ak) ficama
S9320 A boka- és láb-szalagok szakadása
S9330 A láb egyéb és k.m.n. részének ficama
S9340 A boka rándulása és húzódása
S9350 A lábujj(-ak) rándulása és húzódása
S9360 A láb egyéb és k.m.n. részeinek rándulása és húzódása
S9600 A lábujjak hosszú hajlító izmainak-inainak a sérülése a boka és láb szintjében
S9610 A lábujjak hosszú feszítő inainak-izmainak a sérülése a boka és láb szintjében
S9620 A boka és láb belső izmainak-inainak sérülése a boka és láb szintjében
S9670 A boka és láb több izmának-inának sérülése a boka és láb szintjében
S9680 A boka és láb egyéb izmainak-inainak sérülése a boka és láb szintjében
S9690 K.m.n. izom és ín sérülése a boka és ín szintjében

TESTTÁJÉKOT NEM MEGHATÁROZÓ BEAVATKOZÁSOK "C"

A kódlistát ld. kiemelve a főcsoport elején!

TESTTÁJÉKOT MEGHATÁROZÓ BEAVATKOZÁSOK "D"

58092 Syndesmosis fibulo-tibialis varrat
58093 Syndesmosis fibulo-tibialis reinsertio
58094 Syndesmosis fibulo-tibialis állítócsavarozás
58185 Putti-Platt műtét
58190 Ligamentum annulare-varrat
58191 Ligamentum collaterale ulnare varrat
58192 Ligamentum collaterale radiale varrat
58307 Tractus iliotibialis incisio
58309 Tenotomia capsulotomiamque m. abductoris hallucis
5830A Flex. hallucis longus tenotomia
5830B Tenotomia musculi extensoris hallucis longus
5831A Extensor antebrachii leválasztás
5831B Flexor antebrachii leválasztás, distalisatio
5831C Pronator leválasztás
5831D Tenotomia subcutanea musculi adductoris femoris
5831E Tenotomia musculi adductoris femoris aperta
5831F Iliopsoas tenotomia
5831G Spina il. ant. inf. leválasztás, adductor tenotomia
5831H Spina il. ant. inf. izom leválasztás
5831I Quadriceps fem. tenotomia
5831K Gastrocnemius aponeurotomia
5831L Achillotomia
5831M Achillotomia capsulotomiamque posterior
5831N Achillotomia capsulotomiamque posterior et mediale
5831P Achillotomia + capsulotomia post. + med. + flexor tenot.
5831R Achillot. + capsulot. post. + med. + talpi felszab. + talus
5831S Achillot. + capsulot. post. + med. + m .tib. post. transpos.

5831T Alkari hajlító izmok desinsertiója (Gosset)
58322 Baker-cysta eltávolítása
58325 Térdtáji ganglion exstirpatio
58342 Sinus tarsi excochleatio
58343 Lábháti ganglion exstirpatio
58344 Bokatáji ganglion exstirpatio
58345 Dupuytren plantaris excisio
58369 Distalisatio musc. tibialis ant.
5836A Miller műtét
5836B Transpositio musc. flexoris ad tend. Achillesi
5836C Transpositio musc. extensoris ad tend. Achillesi
5836D Transplantatio musc. peronei
5836E Transplantatio musc. tibialis ant.
5837G Retropositio musc. adductoris longi
5837K Eggers műtét
5837L Eggers műtét + capsulotomia post.
58752 Emlő bőrének plasztikája
58953 Hajlító izom-motor képzés, latissimus dors. lebeny transp.

("A" DIAGN. ÉS "D" BEAV.) VAGY ("B" DIAGN. ÉS "C" BEAV.) VAGY ("B" DIAGN. ÉS "D" BEAV.)”

20. Az R3. 2. melléklet „******* 11 566B Vese, ureter, húgyhólyag jelentős műtétei daganat miatt, cystectomiaval és hólyagpótlással***” része helyébe a következő rendelkezés lép:

„******* 11 566B Vese, ureter, húgyhólyag jelentős műtétei daganat miatt, cystectomiaval és hólyagpótlással***

BETEGSÉGEK

C64H0 A vese rosszindulatú daganata, kivéve a vesemedencét
C65H0 A vesemedence rosszindulatú daganata
C66H0 A húgyvezeték (ureter) rosszindulatú daganata
C6700 Húgyhólyag trigonumának rosszindulatú daganata
C6710 Húgyhólyag tető (vertex) rosszindulatú daganata
C6720 Húgyhólyag oldalfalának rosszindulatú daganata
C6730 Húgyhólyag mellső falának rosszindulatú daganata
C6740 Húgyhólyag hátsó falának rosszindulatú daganata
C6750 Húgyhólyag nyakának rosszindulatú daganata
C6760 Húgyvezeték nyílás (orificium) rosszindulatú daganata
C6770 Urachus rosszindulatú daganata
C6780 A húgyhólyag átfedő elváltozása, rosszindulatú daganata
C6790 Húgyhólyag rosszindulatú daganata, k.m.n.
C6810 Paraurethralis mirigyek rosszindulatú daganata
C6880 A húgyszervek átfedő elváltozása, rosszindulatú daganata
C6890 Húgyszerv rosszindulatú daganata, k.m.n.
C7900 A vese és a vesemedence másodlagos rosszindulatú daganata
C7910 A húgyhólyag és egyéb húgyszervek másodlagos rosszindulatú daganata
D0900 Húgyhólyag in situ carcinomája
D0910 Egyéb és k.m.n. húgyszervek in situ carcinomája
D3000 Vese jóindulatú daganata
D3010 Vesemedence jóindulatú daganata

D3020 Ureter jóindulatú daganata
D3030 Húgyhólyag jóindulatú daganata
D3070 Egyéb húgyszervek jóindulatú daganata
D3090 Húgyszerv jóindulatú daganata, k.m.n.
D4100 Vese bizonytalan és ismeretlen viselkedésű daganata
D4110 Vesemedence bizonytalan és ismeretlen viselkedésű daganata
D4120 Húgyvezeték (ureter) bizonytalan és ismeretlen viselkedésű daganata
D4130 Húgycső (urethra) bizonytalan és ismeretlen viselkedésű daganata
D4140 Húgyhólyag bizonytalan és ismeretlen viselkedésű daganata
D4170 Egyéb húgyszervek bizonytalan és ismeretlen viselkedésű daganata
D4190 Húgyszerv bizonytalan és ismeretlen viselkedésű daganata, k.m.n.

ÉS BEAVATKOZÁSOK

55773 Húgyhólyagpótlás coecum + ileummal
55774 Húgyhólyagpótlás sigmabéllel
55775 Húgyhólyagpótlás egyéb bélszakasszal
55776 Húgyhólyag nagyobbítás bélszakasszal, laparoszkópos technikával

ÉS BEAVATKOZÁSOK

55760 Cystectomia simplex ves. urin.
55761 Cystectomia totalis ves. urin.
55762 Cystectomia radicalis
55763 Húgyhólyag-eltávolítás laparoszkópos technikával
55764 A húgyhólyag radikális eltávolítása laparoszkópos technikával”

21. Az R3. 2. melléklet „******* 11 566C Vese, ureter, húgyhólyag jelentős műtétei daganat miatt***” része helyébe a következő rendelkezés lép:

„******* 11 566C Vese, ureter, húgyhólyag jelentős műtétei daganat miatt***

BETEGSÉGEK

C64H0 A vese rosszindulatú daganata, kivéve a vesemedencét
C65H0 A vesemedence rosszindulatú daganata
C66H0 A húgyvezeték (ureter) rosszindulatú daganata
C6700 Húgyhólyag trigonumának rosszindulatú daganata
C6710 Húgyhólyag tető (vertex) rosszindulatú daganata
C6720 Húgyhólyag oldalfalának rosszindulatú daganata
C6730 Húgyhólyag mellső falának rosszindulatú daganata
C6740 Húgyhólyag hátsó falának rosszindulatú daganata
C6750 Húgyhólyag nyakának rosszindulatú daganata
C6760 Húgyvezeték nyílás (orificium) rosszindulatú daganata
C6770 Urachus rosszindulatú daganata
C6780 A húgyhólyag átfedő elváltozása, rosszindulatú daganata
C6790 Húgyhólyag rosszindulatú daganata, k.m.n.
C6810 Paraurethralis mirigyek rosszindulatú daganata
C6880 A húgyszervek átfedő elváltozása, rosszindulatú daganata
C6890 Húgyszerv rosszindulatú daganata, k.m.n.

C7900 A vese és a vesemedence másodlagos rosszindulatú daganata
C7910 A húgyhólyag és egyéb húgyszervek másodlagos rosszindulatú daganata
D0900 Húgyhólyag in situ carcinomája
D0910 Egyéb és k.m.n. húgyszervek in situ carcinomája
D3000 Vese jóindulatú daganata
D3010 Vesemedence jóindulatú daganata
D3020 Ureter jóindulatú daganata
D3030 Húgyhólyag jóindulatú daganata
D3070 Egyéb húgyszervek jóindulatú daganata
D3090 Húgyszerv jóindulatú daganata, k.m.n.
D4100 Vese bizonytalan és ismeretlen viselkedésű daganata
D4110 Vesemedence bizonytalan és ismeretlen viselkedésű daganata
D4120 Húgyvezeték (ureter) bizonytalan és ismeretlen viselkedésű daganata
D4130 Húgycső (urethra) bizonytalan és ismeretlen viselkedésű daganata
D4140 Húgyhólyag bizonytalan és ismeretlen viselkedésű daganata
D4170 Egyéb húgyszervek bizonytalan és ismeretlen viselkedésű daganata
D4190 Húgyszerv bizonytalan és ismeretlen viselkedésű daganata, k.m.n.

ÉS BEAVATKOZÁSOK

55514 Pyelostomia
55531 Vese ékresectio
55532 Vese pólusresectio
55533 Heminephrectomia
55540 Nephrectomia
55541 Nephrectomia radicalis
55542 Nephrectomia bilateralis
55543 Nephro-ureterectomia
55552 Autotransplantatio renis
55571 Pyelon plastica pyelouret. határresectio nélkül
5557A Pyelon plast. et res. pyeloureteralis
55630 Ureterectomia totalis
55631 Ureter resectio + anastomosis
55640 Ureteroileostomia sec. Bricker
55641 Colon conduit
55642 Nem kontinens reservoire képzés
55643 Ureter pótlás (interpositio app.vermiform. s. ilei)
55650 Ureterocutaneostomia
55660 Ureterosigmiodeostomia
55661 Rectum-hólyag képzés
55662 Kontinens vizelet reservoire képzés
55673 Revisio anastomosis ureteris
55674 Reanastomosis ureteris
5567A Neoimplantatio ureteris sec. Politano - Leadbetter
5567B Neoimplantatio ureteris sec. Cohen
5567D Mező-Boari plastica
5567E Szarvhólyag képzés
5567S Anastomosis uretero-ureteralis
55680 Ureterolysis
55685 Uretero-enteroplastica (bél-ureter képzés)

55751 Húgyhólyagfal resectio
55752 Hemicystectomia ves. urin.
55760 Cystectomia simplex ves. urin.
55761 Cystectomia totalis ves. urin.
55762 Cystectomia radicalis
55770 Húgyhólyag nagyobbítás coecum + ileummal
55771 Húgyhólyag nagyobbítás sigmabéllel
55772 Húgyhólyag nagyobbítás egyéb bélszakasszal
55786 Exstrophia vesicae urinariae definitiv műtéte
54019 Lymphadenectomia (regionális) laparoszkópos technikával
55632 Uréterrezekció+anasztomózis laparoszkópos technikával
55679 Ureterolysis laparoszkópos technikával
55749 Húgyhólyagfal rezekció laparoszkópos technikával
55675 Neoimplantáció ureterisz laparoszkópos technikával
55534 Vese ékrezekció laparoszkópos technikával
55538 Nephrectomia laparoszkópos technikával
55539 Nephrectomia radikális laparoszkópos technikával
55546 Nefro-ureterektómia laparoszkópos technikával
55568 Laparoszkópos pyelon plasztika a pyelo-ureterális határ Anderson-Hynes szerinti rezekciójával
55651 Ureterokutáneosztómia laparoszkópos technikával
55569 Laparoszkópos pyelon plasztika határrezekció nélkül
55536 Nefrektómia bilaterális laparoszkópos technikával
55639 Uretero-ileosztómia Bricker szerint, laparoszkópos technikával
55763 Húgyhólyag-eltávolítás laparoszkópos technikával
55764 A húgyhólyag radikális eltávolítása laparoszkópos technikával
55776 Húgyhólyag nagyobbítás bélszakasszal, laparoszkópos technikával”

22. Az R3. 2. melléklet „******* 11 569C Vese, ureter, húgyhólyag nagyobb műtétei nem daganat miatt***” része helyébe a következő rendelkezés lép:

„******* 11 569C Vese, ureter, húgyhólyag nagyobb műtétei nem daganat miatt***

BETEGSÉGEK

Az alább felsoroltak kivételével a főcsoportba tartozó bármely betegség:
C64H0 A vese rosszindulatú daganata, kivéve a vesemedencét
C65H0 A vesemedence rosszindulatú daganata
C66H0 A húgyvezeték (ureter) rosszindulatú daganata
C6700 Húgyhólyag trigonumának rosszindulatú daganata
C6710 Húgyhólyag tető (vertex) rosszindulatú daganata
C6720 Húgyhólyag oldalfalának rosszindulatú daganata
C6730 Húgyhólyag mellső falának rosszindulatú daganata
C6740 Húgyhólyag hátsó falának rosszindulatú daganata
C6750 Húgyhólyag nyakának rosszindulatú daganata
C6760 Húgyvezeték nyílás (orificium) rosszindulatú daganata
C6770 Urachus rosszindulatú daganata
C6780 A húgyhólyag átfedő elváltozása, rosszindulatú daganata
C6790 Húgyhólyag rosszindulatú daganata, k.m.n.
C6810 Paraurethralis mirigyek rosszindulatú daganata
C6880 A húgyszervek átfedő elváltozása, rosszindulatú daganata

C6890 Húgyszerv rosszindulatú daganata, k.m.n.
C7900 A vese és a vesemedence másodlagos rosszindulatú daganata
C7910 A húgyhólyag és egyéb húgyszervek másodlagos rosszindulatú daganata
D0900 Húgyhólyag in situ carcinomája
D0910 Egyéb és k.m.n. húgyszervek in situ carcinomája
D3000 Vese jóindulatú daganata
D3010 Vesemedence jóindulatú daganata
D3020 Ureter jóindulatú daganata
D3030 Húgyhólyag jóindulatú daganata
D3070 Egyéb húgyszervek jóindulatú daganata
D3090 Húgyszerv jóindulatú daganata, k.m.n.
D4100 Vese bizonytalan és ismeretlen viselkedésű daganata
D4110 Vesemedence bizonytalan és ismeretlen viselkedésű daganata
D4120 Húgyvezeték (ureter) bizonytalan és ismeretlen viselkedésű daganata
D4130 Húgycső (urethra) bizonytalan és ismeretlen viselkedésű daganata
D4140 Húgyhólyag bizonytalan és ismeretlen viselkedésű daganata
D4170 Egyéb húgyszervek bizonytalan és ismeretlen viselkedésű daganata
D4190 Húgyszerv bizonytalan és ismeretlen viselkedésű daganata, k.m.n.

ÉS BEAVATKOZÁSOK

55510 Cavernotomia
55513 Gil-Vernet pyelotomia
55514 Pyelostomia
55520 Károsodott veseszövet enucleatioja
55531 Vese ékresectio
55532 Vese pólusresectio
55533 Heminephrectomia
55540 Nephrectomia
55542 Nephrectomia bilateralis
55543 Nephro-ureterectomia
55544 Graftectomia (vese)
55545 Nephrectomia pro transplantationem e cadavere
55570 Pyelon plast. et res. pyeloureteralis Andersen-Hynes
55571 Pyelon plastica pyelouret. határresectio nélkül
55572 Patkóvese szétválasztás
55574 Reconstructio renis
5557A Pyelon plast. et res. pyeloureteralis
55590 Decapsulatio renis
55591 Vesetályog megnyitás, ignipunctio
55620 Ureterotomia, felső vagy középső szakasz
55621 Ureterotomia, alsó szakasz
55622 Ureterotomia sec. Davis
5562B Ureterokele nyílt műtéte
55631 Ureter resectio + anastomosis
55640 Ureteroileostomia sec. Bricker
55650 Ureterocutaneostomia
55660 Ureterosigmiodeostomia
55671 Anastomosis uretero-ureteralis termino-terminalis
55672 Anastomosis uretero-ureteralis latero-lateralis

55673 Revisio anastomosis ureteris
55674 Reanastomosis ureteris
5567A Neoimplantatio ureteris sec. Politano - Leadbetter
5567B Neoimplantatio ureteris sec. Cohen
5567C Ureter műtét sec. Lich-Gregoire
5567D Mező-Boari plastica
5567E Szarvhólyag képzés
5567S Anastomosis uretero-ureteralis
55680 Ureterolysis
55682 Ureter áthelyezés, retroperitonealis fibrosis miatt
55683 Retrocavalis ureter műtét
55684 Ureter sutura (fistulazárás)
55686 Ureter szalagplasztika
55690 Ureter lekötés
55740 Húgyhólyag diverticulum intravesic. eltávolítása
55741 Húgyhólyag diverticulum extravesic. eltávolítása
55742 Húgyhólyag diverticulum kombinált eltávolítása
55750 Húgyhólyagkupola resectio
55751 Húgyhólyagfal resectio
55760 Cystectomia simplex ves. urin.
55780 Húgyhólyag sipoly zárása, transvesicalis
55781 Húgyhólyag sipoly zárása, transperitonealis
55782 Húgyhólyag sipoly zárása, interpositum behelyezés
55783 Húgyhólyag sipoly zárása, vaginalis
55785 Húgyhólyagnyak plastica
55909 Retroperitonealis adhaesiolysis
56301 V. sperm. int. retroperitonealis ligatura (Palomo)
55619 Ureterotómia laparoszkópos technikával
55691 Uréterlekötés laparoszkópos technikával
55739 Húgyhólyag divertikulum rezekciója laparoszkópos technikával
55632 Uréterrezekció+anasztomózis laparoszkópos technikával
55679 Ureterolysis laparoszkópos technikával
55749 Húgyhólyagfal rezekció laparoszkópos technikával
55675 Neoimplantáció ureterisz laparoszkópos technikával
55534 Vese ékrezekció laparoszkópos technikával
55538 Nephrectomia laparoszkópos technikával
55546 Nefro-ureterektómia laparoszkópos technikával
55568 Laparoszkópos pyelon plasztika a pyelo-ureterális határ Anderson-Hynes szerinti rezekciójával
55651 Ureterokutáneosztómia laparoszkópos technikával
55569 Laparoszkópos pyelon plasztika határrezekció nélkül
55536 Nefrektómia bilaterális laparoszkópos technikával
55639 Uretero-ileosztómia Bricker szerint, laparoszkópos technikával
55763 Húgyhólyag-eltávolítás laparoszkópos technikával”

23. Az R3. 2. melléklet „**** ***11 570E Vese, húgyvezeték, húgyhólyag kisebb műtétei***” része helyébe a következő rendelkezés lép:

„******* 11 570E Vese, húgyvezeték, húgyhólyag kisebb műtétei***

BETEGSÉGEK

A főcsoportba tartozó bármely betegség

ÉS BEAVATKOZÁSOK

55411 Exploratio retroperitonei
55500 Nephrotomia partialis (radiaer)
55501 Nephrotomia marginalis
55509 Nephrostomia circularis
55511 Pyelotomia
55512 Pyelo-calicotomia
55530 Vesecystafal resectio
55573 Vese sutura
55681 Deligatio ureteris
55711 Exploratio vesicae urinariae - sectio alta
55720 Epicystostoma behelyezés nyílt műtéttel
55721 Stimulator beültetés a húgyhólyagba
55743 Urachus cysta vagy sipoly kiirtás
55784 Húgyhólyag sutura
55907 Evacuatio et / seu drainage perirenalis
55983 Ureter strictura katéteres tágítása
56300 V.sperm.int.ligatura
56308 Ligatura v. spermaticae internae laparoscopica
56309 Ligatura v.spermaticae int.laparsc. c.conversionem
81360 Percutan epicystostomia behelyezése
86620 Húgyhólyag stimulátor beültetése
88720 Perfusio renis
55529 Vesecisztafal rezekció laparoszkópos technikával
55744 Urachus ciszta vagy sipolykiirtás laparoszkópos technikával”

24. Az R3. 2. melléklet „**** ***11 5720 Húgycsőműtétek***” része helyébe a következő rendelkezés lép:

„******* 11 5720 Húgycsőműtétek***

BETEGSÉGEK

A főcsoportba tartozó bármely betegség

ÉS BEAVATKOZÁSOK

55800 Urethrotomia externa (kő, idegentest stb. eltáv.)
55801 Urethrostomia
55821 Húgycső resectio
55822 Elülső húgycső partialis resectioja

55823 Hátsó húgycső partialis resectioja
55824 Urethrectomia
55830 Urethrostomia záras
55831 Urethra sutura
55832 Urethra anastomosis
55833 Strictura urethrae nyílt műtéte, elülső húgycső
55834 Strictura urethrae nyílt műtéte, hátsó húgycső
55835 Húgycső reconstructiós műtét Bengt-J. szerint
55836 Hátsó húgycső transpub. reconstructio
55837 Hátsó húgycső lebeny plastica
5583A Plastica partis anterioris urethrae
5583B Excisio fistulae urethrae
56434 Correctio epispadiasis”

25. Az R3. 2. melléklet „****** *12 6110 Férfi reproduktív rendszer radikális műtétei***” része helyébe a következő rendelkezés lép:

„****** *12 6110 Férfi reproduktív rendszer radikális műtétei***

BETEGSÉGEK "A"

C6000 Fityma rosszindulatú daganata
C6010 Hímvessző makkjának rosszindulatú daganata
C6020 Hímvessző barlangos testének rosszindulatú daganata
C6080 A hímvessző átfedő elváltozása, rosszindulatú daganata
C6090 Hímvessző rosszindulatú daganata, k.m.n.
C61H0 A prostata rosszindulatú daganata
C6200 Nem descendált here rosszindulatú daganata
C6210 Descendált here rosszindulatú daganata
C6290 Here rosszindulatú daganata, k.m.n.
C6300 Mellékhere rosszindulatú daganata
C6310 Ondózsinór rosszindulatú daganata
C6320 Herezacskó rosszindulatú daganata
C6370 Egyéb meghatározott férfi nemiszervek rosszindulatú daganata
C6380 A férfi nemiszervek átfedő elváltozása, rosszindulatú daganata
C6390 Férfi nemiszerv rosszindulatú daganata, k.m.n.
D0740 Hímvessző in situ carcinomája
D0760 Egyéb és k.m.n. férfi nemiszervek in situ carcinomája
D4010 Here bizonytalan és ismeretlen viselkedésű daganata
D4070 Egyéb férfi nemiszervek bizonytalan és ismeretlen viselkedésű daganata
D4090 Férfi nemiszerv bizonytalan és ismeretlen viselkedésű daganata, k.m.n.

ÉS BEAVATKOZÁSOK "B"

54020 Lymphadenectomia regionalis
54060 Lymphadenectomia retroperitonealis radicalis
54061 Lymphadenectomia retroperitonealis bilateralis
54062 Lymphadenectomia retroperitonealis modificatus
54063 Lymphadenectomia retroperitonealis debulking

54064 Lymphadenectomia retroperitonealis salvage
54065 Lymphadenectomia retroperitonealis
54066 Lymphadenectomia pelveos minoris
5406A Lymphadenectomia retroperitonealis c. preserv. nervorum ("nerve sparing" RLA)
5406B Relymphadenectomia retroperitonealis c. preserv. nervorum ("nerve sparing" RLA)
54019 Lymphadenectomia (regionális) laparoszkópos technikával
5406C Lymphadenectomia (kismedencei) laparoszkópos technikával
54059 Lymphadenectomia retroperitoneális laparoszkópos technikával
54058 Lymphadenectomia retroperitoneális radicalis laparoszkópos technikával

ÉS BEAVATKOZÁSOK "C"

56040 Prostatectomia radicalis
56421 Emasculinisatio
56870 Kismedencei evisceratio
56041 Prostatektómia radikális laparoszkópos technikával”

26. Az R3. 2. melléklet „****** *15 735Z Újszülött, születési súly 2499 g felett, jelentős műtét nélkül súlyos problémával, 5 napnál hosszabb gépi lélegeztetéssel***” része helyébe a következő rendelkezés lép, és a „****** *Főcsoport: 15 Újszülöttek***” fejezet a következő résszel egészül ki:

„****** *15 735Z Újszülött, születési súly 2499 g felett, jelentős műtét nélkül súlyos problémával, 5 napnál hosszabb gépi lélegeztetéssel vagy Surfactant kezeléssel***

ÚJSZÜLÖTTKORI SÚLYOS PROBLÉMA BETEGSÉGEI "A"

A kódlistát ld. kiemelve a főcsoport elején!

SÚLYOS ÚJSZÜLÖTTKORI LÉGZÉSI BETEGSÉGEK "B"

P2200 Az újszülött respiratiós distress syndromája
P2330 B-csoportú streptococcus okozta veleszületett tüdőgyulladás
P2390 Veleszületett tüdőgyulladás, k.m.n.
P2400 Meconium aspiratio
P2490 Újszülöttkori aspiratios syndroma, k.m.n.
P2610 Újszülött korban keletkezett súlyos tüdővérzés
P2680 Egyéb újszülött korban keletkezett tüdővérzések
P2690 Újszülöttkori tüdővérzés, k.m.n.
Q3360 A tüdő hypo- és dysplasiája
Q3380 A tüdő egyéb veleszületett rendellenességei
Q3390 A tüdő veleszületett rendellenessége, k.m.n.
Q7900 Veleszületett rekesz-sérv
Q7910 A rekeszizom egyéb veleszületett rendellenességei

ÉS BEAVATKOZÁSOK "C"

87120 Intermittáló pozitív nyomású gépi lélegeztetés, endotracheális intubációval (ellátási napban)
87121 Intermittáló pozitív nyomású gépi lélegeztetés, JET technikával (ellátási napban)

87122 Nasalis CPAP (folyamatos poz. légúti nyomással végzett) lélegeztetés gyerekeknél (ellátási napban)

ÉS BEAVATKOZÁSOK "D"

85741 Surfactant adása

"A" DIAGN. ÉS "C" BEAV. ÉS A SÚLYOS TÁRSULT BETEGSÉG FELTÉTELEI VAGY "B" DIAGN. ÉS "D" BEAV. ÉS A SÚLYOS TÁRSULT BETEGSÉG FELTÉTELEI

******* 15 736Z Újszülött, születési súly 2499 g felett, jelentős műtét nélkül súlyos problémával, 5 napnál hosszabb gépi lélegeztetéssel és Surfactant kezeléssel***

SÚLYOS ÚJSZÜLÖTTKORI LÉGZÉSI BETEGSÉGEK "A"

P2200 Az újszülött respiratiós distress syndromája
P2330 B-csoportú streptococcus okozta veleszületett tüdőgyulladás
P2390 Veleszületett tüdőgyulladás, k.m.n.
P2400 Meconium aspiratio
P2490 Újszülöttkori aspiratios syndroma, k.m.n.
P2610 Újszülött korban keletkezett súlyos tüdővérzés
P2680 Egyéb újszülött korban keletkezett tüdővérzések
P2690 Újszülöttkori tüdővérzés, k.m.n.
Q3360 A tüdő hypo- és dysplasiája
Q3380 A tüdő egyéb veleszületett rendellenességei
Q3390 A tüdő veleszületett rendellenessége, k.m.n.
Q7900 Veleszületett rekesz-sérv
Q7910 A rekeszizom egyéb veleszületett rendellenességei

ÉS BEAVATKOZÁSOK "B"

87120 Intermittáló pozitív nyomású gépi lélegeztetés, endotracheális intubációval (ellátási napban)
87121 Intermittáló pozitív nyomású gépi lélegeztetés, JET technikával (ellátási napban)
87122 Nasalis CPAP (folyamatos poz. légúti nyomással végzett) lélegeztetés gyerekeknél (ellátási napban)

ÉS BEAVATKOZÁSOK "C"

85741 Surfactant adása

"A" DIAGN. ÉS "B" BEAV. ÉS "C" BEAV. ÉS A SÚLYOS TÁRSULT BETEGSÉG FELTÉTELEI”

27. Az R3. 2. melléklete a „******* 99 9680 Donor ellátása***” részt megelőzően a következő résszel egészül ki:

„******* 99 9663 Intenzív osztályon végzett akut, folyamatos dialízis***

BETEGSÉGEK
Bármely főcsoport betegségei

BEAVATKOZÁSOK
88532 Intenzív osztályon végzett akut, folyamatos dialízis (ellátási napban)

A KIEGÉSZÍTŐ HBCS ELSZÁMOLHATÓ II-ES ÉS III-AS PROGRESSZIVITÁS SZINTŰ INTENZÍV OSZTÁLYON VALAMENNYI HBCS MELLETT, ANNYISZOR, AMENNYI AZ ELLÁTÁSI NAPOK SZÁMA”

28. Az R3. 2. melléklet „******* 99 941E Tüdőátültetés***” része helyébe a következő rendelkezés lép:

„******* 99 941E Tüdőátültetés***

BEAVATKOZÁSOK

53350 Tüdőátültetés”

29. Az R3. 2. melléklet „******* 99 941V Műszívkezelés***” része helyébe a következő rendelkezés lép:

„******* 99 941V Műszívkezelés***

"1" TÍPUSKÉNT ELFOGADOTT BETEGSÉGKÓDOK

I4080 Egyéb heveny szívizomgyulladás
I4250 Egyéb restrictiv cardiomyopathia
I4990 Szívritmuszavar, k.m.n.
Q2000 Közös artériás törzs
Q2010 Kettős kiszájadzású jobb kamra
Q2020 Kettős kiszájadzású bal kamra
Q2040 Egykamrájú szív
Q2080 A szívüregek és összeköttetéseik egyéb veleszületett rendellenességei
Q2090 A szívüregek és összeköttetéseik veleszületett rendellenessége, k.m.n.
Q2130 Fallot-tetralogia
Q2260 Hypoplasiás jobb szív-syndroma
Q2320 A kéthegyű billentyű veleszületett szűkülete
Q2340 Hypoplasiás bal szív-syndroma
Q2420 Hárompitvarú szív
Q2450 A koszorúerek rendellenessége
T8620 Szív-transplantatum elégtelenség vagy kilökődés
T8630 Szív-tüdő transplantatum elégtelenség vagy kilökődés

ÉS "3" TÍPUSKÉNT ELFOGADOTT BETEGSÉGKÓDOK

I5004 Cardialis decompensatio NYHA IV. stádium

ÉS BETEGSÉGEK

Z9680 Egyéb meghatározott beültetett működő eszközt viselő személy

ÉS BEAVATKOZÁSOK

53753 Műszív beültetés

ÉS BEAVATKOZÁSOK

01521 Hosszútávú keringéstámogató eszközök és tartozékai (műszív)”

30. Az R3. 2. melléklete a „******* 99 980F Térdízület radiosynoviorthesis kezelése***” részt követően a következő részekkel egészül ki:

„******* 99 9950 Kiterjesztett gerincműtét***

BETEGSÉGEK

A főcsoportba tartozó bármely betegség

ÉS BEAVATKOZÁSOK

5812J Kiterjesztett gerincműtét

******* 99 9951 Kombinált ventro-dorsalis gerincműtét***

BETEGSÉGEK

A főcsoportba tartozó bármely betegség

ÉS BEAVATKOZÁSOK

5812K Kombinált ventro-dorsalis gerincműtét

******* 99 9952 Kiterjesztett idegsebészeti műtétek***

BETEGSÉGEK

A főcsoportba tartozó bármely betegség

ÉS BEAVATKOZÁSOK

5812L Kiterjesztett idegsebészeti műtétek

******* 99 9953 Kombinált idegsebészeti műtétek***

BETEGSÉGEK

A főcsoportba tartozó bármely betegség

ÉS BEAVATKOZÁSOK

5812MKombinált idegsebészeti műtétek”

31. Az R3. 2. melléklet
a) „******* 01 007B Extracranialis érműtétek DSA nélkül***” rész címében az „***Extracranialis érműtétek DSA nélkül***” szövegrész helyébe az „***Extracranialis érműtétek***” szöveg,
b) „******* 04 134D Légzőrendszer egyéb műtétei***” rész címében a „***Légzőrendszer egyéb műtétei***” szövegrész helyébe a „***Légzőrendszer kisebb, nyitott műtétei***” szöveg,
c) „******* 04 173Z Légzőrendszeri műtétek (kivéve: nagyobb mellkasi műtétek, légzőrendszeri betegségek műtéttel, légzéstámogatással) súlyos társult betegséggel***” rész címében a „***Légzőrendszeri műtétek (kivéve: nagyobb mellkasi műtétek, légzőrendszeri betegségek műtéttel, légzéstámogatással) súlyos társult betegséggel***” szövegrész helyébe a „***Légzőrendszer kisebb, nyitott műtétei súlyos társult betegséggel***” szöveg
lép.

32. Hatályát veszti az R3. 2. melléklet „******* 01 003 F Agyállományi és kamrai vérömlenyek ellátása műtéttel és fibrinolysissel***”, „******* 01 007A Extracranialis érműtétek DSA-val***”, „******* 01 0270 Infantilis spinalis laesio***”, „******* 02 084Z Szemműtétek (kivéve: szaruhártya-átültetés, pars plana vitrectomia) súlyos társult betegséggel***”, „******* 04 145A Cysticus fibrosisos betegek intravénás antibiotikum kezelése "A"***”, „******* 04 145B Cysticus fibrosisos betegek kombinált intravénás antibiotikum kezelése "B"***”, „******* 04 1490 Bronchopulmonalis, vagy egyéb, az újszülöttkorból eredő krónikus légzőszervi betegség (1 éves kor alatt)***”, „******* 05 184A Szívbillentyű transzszeptális katéteres műtétei továbbkezeléssel***”, „******* 05 184B Szívbillentyű transzszeptális katéteres műtétei továbbkezelés nélkül***”, „******* 05 185A Szívbillentyű egyéb katéteres műtétei továbbkezeléssel***”, „******* 05 185B Szívbillentyű egyéb katéteres műtétei továbbkezelés nélkül***”, „******* 05 1890 Katéteres szívbillentyűműtét és nyílt szívbillentyűműtét***”, „******* 05 1940 Többszörös kisebb érműtétek***”, „******* 05 2050 AMI thrombolysis kezeléssel***”, „******* 08 372F Komplikáció miatt végzett egyéb ízületi protézis (csukló-) -beültetés***”, „******* 08 372G Komplikáció miatt végzett térdszalag-beültetés (nem biológiai protézissel)***”, „******* 08 390E Nagyenergiájú lökéshullám kezelés álízületeknél és protézis lazulásnál, nagy csöves csontok, gerinc, medence, sarokcsont esetén***”, „******* 08 3910 Többszörös ortopédiai műtétek 18 év alatt***”, „******* 08 401C Scoliosis kombinált műtétei***”, „******* 17 7670 Lymphoma, nem akut leukémia egyéb műtétei***”, „******* 19 8281 Delírium ellátása utógondozással***”, „******* 20 8440 Intoxikáció alkohol- vagy drogfogyasztás miatt***”, „******* 21 880Z Nem meghatározott lokalizációjú vagy többszörös kisebb sérülések, mérgezések műtétei súlyos társult betegséggel***”, „******* 22 8910 Fagyás miatt más, akut jellegű intézménybe áthelyezve (3 napon belül)***”, „******* 99 9660 Kisded utógondozása nem kielégítő súlygyarapodás miatt 28 nap felett, 1 év alatt***”, „******* 99 9670 Harmadlagos utógondozás, 1 éves vagy annál idősebb korban***” része.

18. melléklet a 4/2014. (I. 20.) EMMI rendelethez

1. Az R3. 4. mellékletében foglalt táblázat „01080” és „01081” megjelölésű sora helyébe a következő sorok lépnek:

(KÓD	*MEGNEVEZÉS*	*BESOROLÁSI SZEMPONT)*
01080	Felnőtt szívműtétekhez használt szívstabilizátor és tartozékai vagy oxigenátor csőkészlettel	
01081	Gyermek szívműtétekhez használt szívstabilizátor és tartozékai vagy oxigenátor csőkészlettel	

2. Az R3. 4. mellékletében foglalt táblázat „0135C” megjelölésű sora helyébe a következő sor lép:

(KÓD	*MEGNEVEZÉS*	*BESOROLÁSI SZEMPONT)*
0135C	Nyílt tüdőműtét során használt varrógépek és tárak	

3. Az R3. 4. mellékletében foglalt táblázat a „0135E” megjelölésű sort követően a következő sorokkal egészül ki:

(KÓD	*MEGNEVEZÉS*	*BESOROLÁSI SZEMPONT)*
0135F	Video-thoracoscopos mellkasi (VATS) műtétek során használt varrógépek és tárak	
0135G	Kolorectális laparoszkópos bélműtétek során használt varrógépek, tárak és kiegészítő eszközök	
0135K	Húgyhólyag laparoszkópos műtétei során használt varrógépek, tárak és kiegészítő eszközök	

4. Az R3. 4. mellékletében foglalt táblázat „01504” megjelölésű sora helyébe a következő sor lép:

(KÓD	*MEGNEVEZÉS*	*BESOROLÁSI SZEMPONT)*
01504	Rövidtávú keringéstámogató eszközök és tartozékai (IABP)	

5. Az R3. 4. mellékletében foglalt táblázat „01521” megjelölésű sora helyébe a következő sor lép:

(KÓD	*MEGNEVEZÉS*	*BESOROLÁSI SZEMPONT)*
01521	Hosszútávú keringéstámogató eszközök és tartozékai (műszív)	*

6. Az R3. 4. mellékletében foglalt táblázat a „01600” megjelölésű sort megelőzően a következő sorral egészül ki:

(KÓD	*MEGNEVEZÉS*	*BESOROLÁSI SZEMPONT)*
01523	Középtávú keringéstámogató eszközök és tartozékai (ECMO)	

7. Az R3. 4. mellékletében foglalt táblázat „01700” megjelölésű sora helyébe a következő sor lép:

(KÓD	*MEGNEVEZÉS*	*BESOROLÁSI SZEMPONT)*
01700	Radioterápia során fellépő orális mucositis gyógyítására és megelőzésére alkalmas bevonószer	

8. Az R3. 4. mellékletében foglalt táblázat „06050” megjelölésű sora helyébe a következő sor lép:

(KÓD	*MEGNEVEZÉS*	*BESOROLÁSI SZEMPONT)*
06050	Certolizumab pegol	

9. Az R3. 4. mellékletében foglalt táblázat „12219” és „12220” megjelölésű sora helyébe a következő sorok lépnek:

(KÓD	*MEGNEVEZÉS*	*BESOROLÁSI SZEMPONT)*
12219	Neovascularisatioval járó időskori macula degeneráció fotodinámiás kezelése	*
12220	Neovascularisatioval járó időskori macula degeneráció kezelése intravitreális injektálással	*

10. Az R3. 4. mellékletében foglalt táblázat a „1630B” megjelölésű sort követően a következő sorokkal egészül ki:

(KÓD	*MEGNEVEZÉS*	*BESOROLÁSI SZEMPONT)*
1630F	Endoszkópos vérzéscsillapítás injektálással	*
1630G	Endoszkópos vérzéscsillapítás injektálással és termokoagulációval	*
1630H	Endoszkópos vérzéscsillapítás hemoklippel	*
1630J	Endoszkópos vérzéscsillapítás ligatios gyűrűvel	*
1630K	Endoszkópos vérzéscsillapítás argon plasmával vagy laeser coagulatioval	*
1630L	Endoszkópos vérzéscsillapítás fibrinragasztóval	*

11. Az R3. 4. mellékletében foglalt táblázat a „16401” megjelölésű sort követően a következő sorral egészül ki:

(KÓD	*MEGNEVEZÉS*	*BESOROLÁSI SZEMPONT)*
16410	Colonoscopia	*

12. Az R3. 4. mellékletében foglalt táblázat „52072” megjelölésű sora helyébe a következő sor lép:

(KÓD	*MEGNEVEZÉS*	*BESOROLÁSI SZEMPONT)*
52072	Közép- és belsőfül hallásjavító implantátum és processzor beültetése	*

13. Az R3. 4. mellékletében foglalt táblázat „53292” megjelölésű sora helyébe a következő sor lép:

(KÓD	*MEGNEVEZÉS*	*BESOROLÁSI SZEMPONT)*
53292	VATS tüdőreszekció (anatómiai egység reszekciója)	*

14. Az R3. 4. mellékletében foglalt táblázat „53297” megjelölésű sora helyébe a következő sor lép:

(KÓD	*MEGNEVEZÉS*	*BESOROLÁSI SZEMPONT)*
53297	VATS atípusos reszekció	*

15. Az R3. 4. mellékletében foglalt táblázat „53350” megjelölésű sora helyébe a következő sor lép:

(KÓD	*MEGNEVEZÉS*	*BESOROLÁSI SZEMPONT)*
53350	Tüdőátültetés	*

16. Az R3. 4. mellékletében foglalt táblázat „53424” megjelölésű sora helyébe a következő sor lép:

(KÓD	*MEGNEVEZÉS*	*BESOROLÁSI SZEMPONT)*
53424	VATS mediastinum műtétek (kivéve biopsia)	*

17. Az R3. 4. mellékletében foglalt táblázat „53753” megjelölésű sora helyébe a következő sor lép:

(KÓD	*MEGNEVEZÉS*	*BESOROLÁSI SZEMPONT)*
53753	Műszív beültetés	*

18. Az R3. 4. mellékletében foglalt táblázat az „54011” megjelölésű sort követően a következő sorral egészül ki:

(KÓD	*MEGNEVEZÉS*	*BESOROLÁSI SZEMPONT)*
54019	Lymphadenectomia (regionális) laparoszkópos technikával	*

19. Az R3. 4. mellékletében foglalt táblázat az „54053” megjelölésű sort követően a következő sorral egészül ki:

(KÓD	*MEGNEVEZÉS*	*BESOROLÁSI SZEMPONT)*
54058	Lymphadenectomia retroperitoneális radicalis laparoszkópos technikával	*
54059	Lymphadenectomia retroperitoneális laparoszkópos technikával	*

20. Az R3. 4. mellékletében foglalt táblázat az „5406B” megjelölésű sort követően a következő sorral egészül ki:

(KÓD	*MEGNEVEZÉS*	*BESOROLÁSI SZEMPONT)*
5406C	Lymphadenectomia (kismedencei) laparoszkópos technikával	*

21. Az R3. 4. mellékletében foglalt táblázat az „54557” megjelölésű sort követően a következő sorokkal egészül ki:

(KÓD	*MEGNEVEZÉS*	*BESOROLÁSI SZEMPONT)*
5455A	Resectio intestini crassi laparoscopica	*
5455B	Hemicolectomia sinistra laparoscopica	*
5455C	Hemicolectomia dextra laparoscopica	*
5455D	Resectio sigmae seu rectosigmoideale laparoscopica anastomosis intraperit.	*
5455E	Resectio sigmae seu rectosigmoideale laparoscopica anastomosis infraperit.	*

22. Az R3. 4. mellékletében foglalt táblázat az „54564” megjelölésű sort követően a következő sorokkal egészül ki:

(KÓD	*MEGNEVEZÉS*	*BESOROLÁSI SZEMPONT)*
5456A	Colectomia laparoscopica anast. ileorectalis	*
5456B	Proctocolectomia laparoscopica cum ileostomia	*

23. Az R3. 4. mellékletében foglalt táblázat az „54841” megjelölésű sort követően a következő sorral egészül ki:

(KÓD	*MEGNEVEZÉS*	*BESOROLÁSI SZEMPONT)*
5484A	Exstirpatio recti abdomino-perinealis laparoscopica	*

24. Az R3. 4. mellékletében foglalt táblázat az „54853” megjelölésű sort követően a következő sorral egészül ki:

(KÓD	*MEGNEVEZÉS*	*BESOROLÁSI SZEMPONT)*
5485A	Resectio recti laparoscopica cum preservationem sphincteris	*

25. Az R3. 4. mellékletében foglalt táblázat az „55520” megjelölésű sort követően a következő sorral egészül ki:

(KÓD	*MEGNEVEZÉS*	*BESOROLÁSI SZEMPONT)*
55529	Vesecisztafal rezekció laparoszkópos technikával	*

26. Az R3. 4. mellékletében foglalt táblázat az „55533” megjelölésű sort követően a következő sorokkal egészül ki:

(KÓD	*MEGNEVEZÉS*	*BESOROLÁSI SZEMPONT)*
55534	Vese ékrezekció laparoszkópos technikával	*
55536	Nephrectomia bilaterális laparoszkópos technikával	*
55538	Nephrectomia laparoszkópos technikával	*
55539	Nephrectomia radikális laparoszkópos technikával	*

27. Az R3. 4. mellékletében foglalt táblázat az „55545” megjelölésű sort követően a következő sorral egészül ki:

(KÓD	*MEGNEVEZÉS*	*BESOROLÁSI SZEMPONT)*
55546	Nephrectomia radikális laparoszkópos technikával	*

28. Az R3. 4. mellékletében foglalt táblázat az „55560” megjelölésű sort követően a következő sorokkal egészül ki:

(KÓD	*MEGNEVEZÉS*	*BESOROLÁSI SZEMPONT)*
55568	Laparoszkópos pyelon plasztika a pyelo-ureterális határ Anderson-Hynes szerinti rezekciójával	*
55569	Laparoszkópos pyelon plasztika határrezekció nélkül	*

29. Az R3. 4. mellékletében foglalt táblázat az „55607” megjelölésű sort követően a következő sorral egészül ki:

(KÓD	*MEGNEVEZÉS*	*BESOROLÁSI SZEMPONT)*
55619	Ureterotómia laparoszkópos technikával	*

30. Az R3. 4. mellékletében foglalt táblázat az „55631” megjelölésű sort követően a következő sorokkal egészül ki:

(KÓD	*MEGNEVEZÉS*	*BESOROLÁSI SZEMPONT)*
55632	Uréterrezekció+anasztomózis laparoszkópos technikával	*
55639	Uretero-ileosztómia Bricker szerint, laparoszkópos technikával	*

31. Az R3. 4. mellékletében foglalt táblázat az „55650” megjelölésű sort követően a következő sorral egészül ki:

(KÓD	*MEGNEVEZÉS*	*BESOROLÁSI SZEMPONT)*
55651	Ureterokutáneosztómia laparoszkópos technikával	*

32. Az R3. 4. mellékletében foglalt táblázat az „55674” megjelölésű sort követően a következő sorokkal egészül ki:

(KÓD	*MEGNEVEZÉS*	*BESOROLÁSI SZEMPONT)*
55675	Neoimplantatio ureteris ureteris laparoszkópos technikával	*
55679	Ureterolysis laparoszkópos technikával	*

33. Az R3. 4. mellékletében foglalt táblázat az „55690” megjelölésű sort követően a következő sorral egészül ki:

(KÓD	*MEGNEVEZÉS*	*BESOROLÁSI SZEMPONT)*
55691	Uréterlekötés laparoszkópos technikával	*

34. Az R3. 4. mellékletében foglalt táblázat az „55736” megjelölésű sort követően a következő sorral egészül ki:

(KÓD	*MEGNEVEZÉS*	*BESOROLÁSI SZEMPONT)*
55739	Húgyhólyag divertikulum rezekciója laparoszkópos technikával	*

35. Az R3. 4. mellékletében foglalt táblázat az „55743” megjelölésű sort követően a következő sorokkal egészül ki:

KÓD	*MEGNEVEZÉS*	*BESOROLÁSI SZEMPONT*
55744	Urachus ciszta vagy sipolykiirtás laparoszkópos technikával	*
55749	Húgyhólyagfal rezekció laparoszkópos technikával	*

36. Az R3. 4. mellékletében foglalt táblázat az „55762” megjelölésű sort követően a következő sorokkal egészül ki:

(KÓD	*MEGNEVEZÉS*	*BESOROLÁSI SZEMPONT)*
55763	Húgyhólyag-eltávolítás laparoszkópos technikával	*
55764	A húgyhólyag radikális eltávolítása laparoszkópos technikával	*

37. Az R3. 4. mellékletében foglalt táblázat az „55775” megjelölésű sort követően a következő sorral egészül ki:

(KÓD	*MEGNEVEZÉS*	*BESOROLÁSI SZEMPONT)*
55776	Húgyhólyag nagyobbítás bélszakasszal, laparoszkópos technikával	*

38. Az R3. 4. mellékletében foglalt táblázat az „56040” megjelölésű sort követően a következő sorral egészül ki:

(KÓD	*MEGNEVEZÉS*	*BESOROLÁSI SZEMPONT)*
56041	Prostatektómia radikális laparoszkópos technikával	*

39. Az R3. 4. mellékletében foglalt táblázat „58038” és „58039” megjelölésű sora helyébe a következő sorok lépnek:

(KÓD	*MEGNEVEZÉS*	*BESOROLÁSI SZEMPONT)*
58038	Anterior liberalizáció + 1-3 szegm. instrumentummal	
58039	Anterior liberalizáció + 4 vagy több szegm. instrumentummal	

40. Az R3. 4. mellékletében foglalt táblázat „5810U” és „5810V” megjelölésű sora helyébe a következő sorok lépnek:

(KÓD	*MEGNEVEZÉS*	*BESOROLÁSI SZEMPONT)*
5810U	Gerinc osteotomia ant.	
5810V	Blokk csigolya eltávolítás	

41. Az R3. 4. mellékletében foglalt táblázat az „5812H” megjelölésű sort követően a következő sorokkal egészül ki:

KÓD	MEGNEVEZÉS	BESOROLÁSI SZEMPONT
5812J	Kiterjesztett gerincműtét	*
5812K	Kombinált ventro-dorsalis gerincműtét	*
5812L	Kiterjesztett idegsebészeti műtétek	*
5812M	Kombinált idegsebészeti műtétek	*

42. Az R3. 4. mellékletében foglalt táblázat a következő sorokkal egészül ki:

(KÓD	*MEGNEVEZÉS*	*BESOROLÁSI SZEMPONT)*
FA098	Gyökérkezelés	*
FA112	Ideiglenes tömés készítése	*
FA116	Érzékeny fogfelszín kezelése	*
FA147	Fogrepozíció	*
FA156	Teljes lemezes fogsor készítéséhez anatómiai lenyomatvétel	*
FA157	Teljes lemezes fogsor készítéséhez funkciós lenyomatvétel	*
FA158	Részleges lemezes fogpótlás készítéséhez lenyomatvétel	*
FA169	Állkapocs luxatio repozíciója	*
FA172	Fogsorpróba	*
FA181	Csonk preparáció	*
FA182	Vázpróba	*
FA191	Rögzített fogpótlás készítéséhez lenyomatvétel	*
FA195	Tejfog elcsiszolás és/vagy impregnálása	*
FA200	Denticiós panaszok ellátása	*
TA020	Lézerkezelés (soft)	*
TA100	Amalgám tömés készítése maradó fogban, egy felszínen	*
TA101	Amalgám tömés készítése maradó fogban, több felszínen	*
TA102	Esztétikus tömés készítése maradó fogban, egy felszínen	*
TA103	Esztétikus tömés készítése maradó fogban, több felszínen	*
TA104	Polírozás, finírozás, tömésenként	*
TA107	Gyökértömés készítése	*
TA109	Fogkorona felépítése gyári csappal	*
TA110	Fog trepanálása és/vagy fogbél exstirpálása	*
TA111	Fogkő eltávolítása, supra- és subgingivalisan	*
TA112	Fogkő eltávolítása, supra- és subgingivalisan (súlyos általános alapbetegségnél)	*

TA114	Tasak gyógyszeres kezelése	*
TA116	Gyökértömés eltávolítása	*
TA120	Fogak sínezése	*
TA121	Síneltávolítás	*
TA130	Fogeltávolítás	*
TA135	Alveolus excochleatio sebellátással	*
TA138	Incisio, circumcisio	*
TA148	Fogreplantáció	*
TA155	Vérzéscsillapítás	*
TA156	Sutura eltávolítás	*
TA161	Gyökércsapos fogmű behelyezése	*
TA162	Híd-horgony behelyezése	*
TA163	Hídtest behelyezése	*
TA164	Korona, híd eltávolítása	*
TA165	Részleges lemezes fogpótlás behelyezése	*
TA166	Teljes lemezes fogpótlás behelyezése	*
TA167	Korona és/vagy híd visszaragasztása	*
TA168	Harapásemelő behelyezése	*
TA171	Egyszerű előkészítést igénylő korona ("szóló") behelyezése	*
TA172	Vállas előkészítést igénylő korona ("szóló") behelyezése	*
TA173	Fogpótlás korrekció	*
TA178	Lemezes fogpótlás javítása	*
TA179	Lemezes fogpótlás alábélelése rendelőben	*
TA181	Lemezes fogpótlás alábélelése fogtechnikai laboratóriumban lenyomat alapján	*
TA187	Helyi fluoridálás segédeszköz nélkül	*
TA188	Helyi fluoridálás segédeszközzel	*
TA189	Helyfenntartó behelyezése	*
TA190	Barázdazárás	*
TA192	Traumásan sérült fog ellátása	*
TA193	Ideiglenes gyökértömés készítése	*
TA194	Pulpotómia	*
TA197	Tejfog tömés egy felszínen	*
TA198	Tejfog tömés több felszínen	*
TB110	Paradontális státuszfelvétel	*
TB113	Lebenyes tasakműtét	*
TB114	Gingivectomia	*
TB115	Tasak kezelése zárt kürettázzsal	*
TB116	Csontpótló anyag behelyezése	*
TB117	Irányított szövetregeneráció membrán alkalmazásával	*
TB119	Komplikált szájnyálkahártya betegségek helyi kezelése	*
TB126	Fogak becsiszolása	*
TB127	Műtéti utókezelés (kontroll, sebkezelés, csíkcsere, varratszedés, átöblítés)	*
TB131	Fogeltávolítás feltárással	*
TB132	Retineált vagy impaktált fog eltávolítása	*
TB137	Nyálkő eltávolítása invazív módon	*
TB139	Excisio	*
TB140	Megnyílt arcüreg sebészi zárása	*
TB141	Periapicalis excochleatio, gyökércsúcs rezekció	*
TB142	Retrográd gyökértömés	*
TB143	Cystectomia	*
TB144	Cystostomia, cysta-marsupialisatio	*
TB145	Orális plasztika	*
TB150	Vaporisatio, lézer, kryo, elektrokauterrel végzett kezelések	*
TB151	Stomato-onkológiai gondozás	*
TB152	Foggyökér dissectio	*
TB153	Lágyrész traumák ellátása	*
TB154	Frenulectomia, frenulotomia	*
TB155	Alveolus korrekció	*

TB156	Intermaxilláris fixatio (IMF) felhelyezése	*
TB179	Instrumentális okkluziós analízis és korrekció	*
TE105	Inlay, onlay készítése	*
TE149	Intraossealis implantatum behelyezése	*
TE155	Intraossealis implantatum eltávolítása	*
TE169	Speciális fogpótlások behelyezése	*
TE170	Oro-maxillo-faciális protetikai rehabilitáció	*
TE171	Állkapocs diszfunkció kezelése	*

43. Hatályát veszti az R3. 4. mellékletében foglalt táblázat „01071”, „53295”, „53296”, „53351”, „92261” és „92262” megjelölésű sora.

19. melléklet a 4/2014. (I. 20.) EMMI rendelethez

Az R3. 7. mellékletében foglalt táblázat a „P0721” megjelölésű sorát követően a következő sorokkal egészül ki:

(BNO KÓD	*JEL*	*BNO MEGNEVEZÉS)*
P0722		Extrém éretlenség, 27 betöltött hétnél (189 betöltött napnál) kevesebb gestációs idő
P0723		Extrém éretlenség, 26 betöltött hétnél (182 betöltött napnál) kevesebb gestációs idő
P0724		Extrém éretlenség, 25 betöltött hétnél (175 betöltött napnál) kevesebb gestációs idő
P0725		Extrém éretlenség, 24 betöltött hétnél (168 betöltött napnál) kevesebb gestációs idő
P0726		Extrém éretlenség, 23 betöltött hétnél (161 betöltött napnál) kevesebb gestációs idő
P0727		Extrém éretlenség, 22 betöltött hétnél (154 betöltött napnál) kevesebb gestációs idő

20. melléklet a 4/2014. (I. 20.) EMMI rendelethez

Az R3. 11. melléklet „II. Újszülöttek kódolása” rész 3. pont 3.1. alpontjában foglalt táblázat a „P0721” megjelölésű sort követően a következő sorokkal egészül ki:

(Kód	*Megnevezés)*
P0722	Extrém éretlenség, 27 betöltött hétnél (189 betöltött napnál) kevesebb gestációs idő
P0723	Extrém éretlenség, 26 betöltött hétnél (182 betöltött napnál) kevesebb gestációs idő
P0724	Extrém éretlenség, 25 betöltött hétnél (175 betöltött napnál) kevesebb gestációs idő
P0725	Extrém éretlenség, 24 betöltött hétnél (168 betöltött napnál) kevesebb gestációs idő
P0726	Extrém éretlenség, 23 betöltött hétnél (161 betöltött napnál) kevesebb gestációs idő
P0727	Extrém éretlenség, 22 betöltött hétnél (154 betöltött napnál) kevesebb gestációs idő

21. melléklet a 4/2014. (I. 20.) EMMI rendelethez

1. Az R3. 12. melléklet 14. pontja helyébe a következő rendelkezés lép:

„14. A tételesen finanszírozott, nagy értékű, országosan még nem elterjedt műtéti beavatkozással, eljárással összefüggő eljárások esetén két finanszírozási eset számolható el. Az adatlapok jelentésére az általános fekvőbeteg jelentési szabályok érvényesek, de az országosan még nem elterjedt műtéti beavatkozás előtti ápolás lezárása a További sorsa = "N". Ezt az értéket kell beírni az osztályos eset további sorsa mezőjébe, ha a továbbiakban sor kerül a műszív beültetésre vagy transzplantációra.”

2. Az R3. 12. melléklete a következő 29. ponttal egészül ki:

„29. A 9663 Intenzív osztályon végzett akut, folyamatos dialízis kiegészítő HBCs elszámolása
29.1. Kórházi ellátás kiegészítő HBCs-jeként valamennyi HBCs mellett elszámolható, II-es és III-as ellátási szintű intenzív osztályokról.
29.2. A kezelés megadására a „88532 Intenzív osztályon végzett akut dialízis (ellátási napban)” kód szolgál. Egy ellátási nap akkor kerülhet jelentésre, ha a szolgáltatást folyamatosan, legalább 12 órán keresztül nyújtották.”

IX. Határozatok Tára

A Kormány 1013/2014. (I. 20.) Korm. határozata az Észak-Magyarországi Operatív Program 2011–2013. évekre szóló akciótervében nevesített, turizmusfejlesztési témájú kiemelt projekt akciótervi nevesítésének visszavonásáról és az Észak-Alföldi Operatív Program 2011–2013. évekre szóló akciótervében nevesített turizmusfejlesztési témájú kiemelt projekt támogatási szerződésének módosításáról

A Kormány

1. visszavonja az ÉMOP-2.1.1/A-12-k2-2012-0003 azonosító számú, „Poroszló és Tisza-folyó hídja közötti kerékpárút kiépítése, komplex kerékpáros turisztikai fejlesztés megvalósítása, a Tisza-tó kerékpáros körgyűrű Észak-Magyarországi szakaszának megvalósítása" című projekt kiemelt projektként történő nevesítését,
2. hozzájárul, hogy az 1. pont szerinti projekt támogatási szerződésétől a nemzetgazdasági miniszter elálljon,

   Felelős: nemzetgazdasági miniszter

   Határidő: azonnal
3. egyetért a 2. melléklet szerint az ÉAOP-2.1.1/E-12-k2-2012-0007 azonosító számú, „Tisza-tó és Hortobágy közötti kerékpárút kiépítése, komplex kerékpáros turisztikai fejlesztés megvalósítása, a Tisza-tó kerékpáros körgyűrű Észak-Alföldi szakaszának megvalósítása" című kiemelt projekt támogatási szerződése fenntartásával,
4. felhívja a nemzetgazdasági minisztert, hogy gondoskodjon a 3. pontban meghatározott támogatási szerződés 2. melléklet szerinti módosításáról,

   Felelős: nemzetgazdasági miniszter

   Határidő: 2014. február 28.
5. visszavonja

   a) a Regionális Operatív Programok keretében új kiemelt turisztikai projektek akciótervi nevesítéséről, valamint támogatásuk jóváhagyásáról szóló 1347/2012. (IX. 7.) Korm. határozat 1. mellékletének „Az Észak-Magyarországi Operatív Program 2011–2013-as Akciótervében nevesítésre kerülő kiemelt projektek" alcímébe foglalt táblázatnak az ÉMOP-2.1.1/A-12-k1-2012-0008 azonosító számú, „Poroszló és Tisza-folyó hídja közötti kerékpárút kiépítése, komplex kerékpáros turisztikai fejlesztés megvalósítása, a Tisza-tó kerékpáros körgyűrű Észak-Magyarországi szakaszának megvalósítása" című projektre vonatkozó részét, valamint

   b) a Dél-Alföldi Operatív Program, a Dél-Dunántúli Operatív Program, az Észak-Alföldi Operatív Program, az Észak-Magyarországi Operatív Program és a Nyugat-Dunántúli Operatív Program 2011–2013. évekre szóló akcióterveinek turisztikai prioritásokat érintő módosításáról és egyes kiemelt projektek akciótervi nevesítéséről, támogatásuk emeléséről szóló 1312/2013. (VI. 7.) Korm. határozat 7. mellékletében foglalt táblázat 2. sorát.

Orbán Viktor s. k.,
miniszterelnök

1. melléklet az 1013/2014. (I. 20.) Korm. határozathoz

Az Észak-Magyarországi Operatív Program 2011–2013. évekre szóló akciótervéből törlésre kerülő kiemelt projekt

	A	B	C	D	E	F
1.	Projekt azonosító száma	Projekt megnevezése	Kedvezményezett neve	Akciótervi nevesítés elszámolható közkiadás összege (Ft)	Projekt rövid bemutatása	Az akciótervi nevesítés visszavonásának és a támogatási szerződéstől való elállás indoka
2.	ÉMOP-2.1.1/A-12-k2-2012-0003	Poroszló és Tisza-folyó hídja közötti kerékpárút kiépítése, komplex kerékpáros turisztikai fejlesztés megvalósítása, a Tisza-tó kerékpáros körgyűrű Észak-Magyarországi szakaszának megvalósítása	Tisza-Tavi Turizmus Fejlesztő Egyesület konzorciumi partner: Nemzeti Infrastruktúra Fejlesztő Zártkörűen Működő Részvénytársaság.	1 008 391 729	A Tisza-tó kerékpáros körgyűrű észak-magyarországi részének további fejlesztése a cél, a Poroszló és a Tisza-híd északi hídfője közötti szakasz, ill. a Tisza-hídon átvezető szakasz megépítése. 4,5 km aszfaltozott kerékpárút megépítése tervezett, amely 3 hídon is átvezetésre kerül, továbbá megfigyelőtorony és esőbeálló is kialakításra kerül.	A 2007–2013 programozási időszakban az Európai Regionális Fejlesztési Alapból, az Európai Szociális Alapból és a Kohéziós Alapból származó támogatások felhasználásának rendjéről szóló 4/2011. (I. 28.) Korm. rendelet 35. § (1) bekezdés a), b) és d) pontjában rögzített, a támogatási szerződéstől való elállási okok bekövetkezése. Ezek következtében a kiemelt projekt megvalósítása időben kicsúszik az 1088/2006/EK rendelet 56. cikk (1) bekezdésében rögzített, a támogatás elszámolására meghatározott 2015. december 31-i véghatáridőből, így a projekt, regionális jelentőségének elismerése mellett sem valósítható meg európai uniós támogatásból a 2007–2013-as időszakban.

2. melléklet az 1013/2014. (I. 20.) Korm. határozathoz

Az Észak-Alföldi Operatív Program 2011–2013. évekre szóló akciótervében módosításra kerülő kiemelt projekt

	A	B	C	D	E	F
1.	Projekt azonosító száma	Projekt megnevezése	Kedvezményezett neve	Akciótervi nevesítés elszámolható közkiadás összege (Ft)	Projekt rövid bemutatása	A további támogathatóság feltételei
2.	ÉAOP-2.1.1/E-12-k2-2012-0007	Tisza-tó és Hortobágy közötti kerékpárút kiépítése, komplex kerékpáros turisztikai fejlesztés megvalósítása, a Tisza-tó kerékpáros körgyűrű Észak-Alföldi szakaszának megvalósítása	Tisza-Tavi Turizmus Fejlesztő Egyesület konzorciumi partner: Nemzeti Infrastruktúra Fejlesztő Zártkörűen Működő Részvénytársaság	798 156 465	A Tisza-tó kerékpáros körgyűrű ezen része a Tisza-tó és a Hortobágy közötti fizikai kapcsolatot biztosítja úgy, hogy a kerékpárokkal érkezett turisták elvárt igényei kiszolgálásra kerülnek. A két desztinációt összekötő attrakció mindkét célterület kínálatát erősíti. 4,5 km kerékpárút megépítése tervezett, amelynek a Tisza-hídon való átvezetése is szükséges, valamint kerékpárkölcsönző és szerviz, megfigyelőtorony és esőbeálló is kialakításra kerül.	A 2007–2013 programozási időszakban az Európai Regionális Fejlesztési Alapból, az Európai Szociális Alapból és a Kohéziós Alapból származó támogatások felhasználásának rendjéről szóló 4/2011. (I. 28.) Korm. rendelet 35. § (1) bekezdés a), b) és d) pontjában rögzített, a támogatási szerződéstől való elállási okok bekövetkezése ellenére a támogatási szerződés megtartható a következő feltételekkel: a) a projekt önálló megvalósítását biztosító műszaki tartalmak és konzorciumi partnerség, valamint az időbeli ütemezés módosításának támogatási szerződésbe foglalása, b) a támogatási szerződés módosítására irányuló kérelem és valamennyi kötelező melléklet benyújtásának határideje: 2014. január 31., c) a támogatási szerződés valamennyi konzorciumi partner általi aláírásának és a szerződés hatálybalépésének határideje: 2014. február 28.

A Kormány 1014/2014. (I. 20.) Korm. határozata a KÖZOP-3.5.0-09-11-2012-0027 azonosító számú [„M4 gyorsforgalmi út Abony–Fegyvernek szakasz (96+055–125+000 kmsz.) új Tisza híddal" című] projekt kapcsán felmerült régészeti többletköltségek finanszírozásáról

A Kormány

1. megállapítja, hogy a KÖZOP-3.5.0-09-11-2012-0027 azonosító számú, „M4 gyorsforgalmi út Abony–Fegyvernek szakasz (96+055–125+000 kmsz.) új Tisza híddal" című beruházással (a továbbiakban: projekt) összefüggő, a régészeti feltáráshoz kapcsolódó többletigény összege bruttó 900 000 000 forint,
2. hozzájárul, hogy a beruházó Nemzeti Infrastruktúra Fejlesztő Zártkörűen Működő Részvénytársaság a projekttel összefüggésben a régészeti örökség és a műemléki érték védelmével kapcsolatos szabályokról szóló 393/2012. (XII. 20.) Korm. rendelet 37. § (1) bekezdése alapján az 1. pontban meghatározott összeg megfizetését önként vállalja,
3. egyetért azzal, hogy az 1. pontban meghatározott költségek fedezetét a projekt költségvetése a Közlekedés Operatív Program forrásaiból, a projekt Előkészítési Támogatási Szerződés „Építés előkészítés, régészet" sorából biztosítsa,

   Felelős: nemzeti fejlesztési miniszter
   Határidő: azonnal
4. hozzájárul a projekt támogatási szerződésének a nemzeti fejlesztési miniszter általi módosításához.

   Felelős: nemzeti fejlesztési miniszter
   Határidő: azonnal

Orbán Viktor s. k.,
miniszterelnök

A Kormány 1015/2014. (I. 20.) Korm. határozata a KÖZOP-3.5.0-09-11-2011-0001 azonosító számú („M44 autóút építése Kecskemét–Békéscsaba-nyugat csomópontok között" című) projekt kapcsán felmerült régészeti költségek finanszírozásáról

A Kormány

1. megállapítja, hogy a KÖZOP-3.5.0-09-11-2011-0001 azonosító számú, „M44 autóút építése Kecskemét–Békéscsaba-nyugat csomópontok között" című beruházással (a továbbiakban: projekt) összefüggő, a régészeti feltáráshoz kapcsolódó költségigény összege meghaladja a kulturális örökség védelméről szóló 2001. évi LXIV. törvény 23/E. § (1) bekezdésében meghatározott összeget,
2. hozzájárul, hogy a beruházó Nemzeti Infrastruktúra Fejlesztő Zártkörűen Működő Részvénytársaság a projekttel összefüggésben a régészeti örökség és a műemléki érték védelmével kapcsolatos szabályokról szóló 393/2012. (XII. 20.) Korm. rendelet 37. § (1) bekezdése alapján a régészeti feltáráshoz kapcsolódó többletigény megfizetését önként vállalja,
3. egyetért azzal, hogy az 1. pontban meghatározott költségek fedezetét a projekt költségvetése a Közlekedés Operatív Program forrásaiból, a projekt Előkészítési Támogatási Szerződés „Építés előkészítés, régészet" sorából biztosítsa.

   Felelős: nemzeti fejlesztési miniszter
   Határidő: azonnal
4. A KÖZOP-3.5.0-09-11-2013-0042 azonosító számú („M43 autópálya 43. sz. főúti lekötése Makó térségében, valamint a csatlakozó építmények kivitelezési munkáinak elvégzése" című) projektjavaslat akciótervi nevesítéséről és támogatásának jóváhagyásáról szóló 2005/2013. (XII. 29.) Korm. határozat 1. mellékletben foglalt táblázat D:1 mezőjében a „bruttó Ft" szövegrész helyébe a „bruttó Mrd Ft" szöveg lép.

Orbán Viktor s. k.,
miniszterelnök

A Kormány 1016/2014. (I. 20.) Korm. határozata a KMOP-4.6.1/D-13-2013-0001 azonosító számú („Intézményi informatikai infrastruktúra fejlesztés a közoktatásban” című) projekt akciótervi nevesítéséről

A Kormány

1. elfogadja az 1. melléklet szerint a KMOP-4.6.1/D-13-2013-0001 azonosító számú, „Intézményi informatikai infrastruktúra fejlesztés a közoktatásban” című projektjavaslat (a továbbiakban: projekt) kiemelt projektként történő nevesítését,
2. hozzájárul ahhoz, hogy az 1. pont szerinti projekt támogatási szerződését a nemzetgazdasági miniszter megkösse.

Felelős: nemzetgazdasági miniszter

Határidő: azonnal

Orbán Viktor s. k.,
miniszterelnök

1. melléklet az 1016/2014. (I. 20.) Korm. határozathoz

	A	B	C	D	E
1.	Projekt azonosító száma	Projekt megnevezése	Támogatást igénylő neve	Akciótervi nevesítés elszámolható közkiadás összege (Ft)	Projekt rövid bemutatása
2.	KMOP-4.6.1/ D-13-2013-0001	Intézményi informatikai infrastruktúra fejlesztés a közoktatásban	Educatio Társadalmi Szolgáltató Nonprofit Kft.	145 000 000	A projekttel bővül a közép-magyarországi köznevelési intézmények informatikai infrastruktúrája és javul az informatikai szolgáltatásokhoz való hozzáférése. A fejlesztés célja, hogy a közoktatási intézményekben álljon rendelkezésre a digitális leszakadást csökkentő, egyenlő hozzáférést biztosító, pedagógiai munkát támogató informatikai és digitális eszközrendszer. Ezt a célt az intézmények körében megvalósuló előzetes igényfelmérés, a meglévő infrastruktúra bővítése, továbbá a pedagógusok számára tartandó módszertani továbbképzések, és a kialakításra kerülő „helpdesk” szolgáltatások segítik.

A Kormány 1017/2014. (I. 20.) Korm. határozata az NYDOP-5.3.1/C-13-2013-0001 azonosító számú („A német nyelvű és német nemzetiségi nevelés-oktatás infrastrukturális kapacitásának bővítése Győrben” című) projekt akciótervi nevesítéséről és támogatásának jóváhagyásáról

A Kormány

1. jóváhagyja az 1. melléklet szerint az NYDOP-5.3.1/C-13-2013-0001 azonosító számú, „A német nyelvű és német nemzetiségi nevelés-oktatás infrastrukturális kapacitásának bővítése Győrben” című, egymilliárd forintot meghaladó támogatási igényű projektjavaslatot (a továbbiakban: projektjavaslat),
2. elfogadja az 1. melléklet szerint az 1. pontban meghatározott projektjavaslat kiemelt projektként történő nevesítését,
3. hozzájárul, hogy az 1. pont szerinti projekt támogatási szerződését a nemzetgazdasági miniszter megkösse.

Felelős: nemzetgazdasági miniszter

Határidő: a támogathatósági feltételek teljesítését követő harminc napon belül

Orbán Viktor s. k.,
miniszterelnök

1. melléklet az 1017/2014. (I. 20.) Korm. határozathoz

	A	B	C	D	E	F
1.	Projekt azonosító száma	Projekt megnevezése	Támogatást igénylő neve	Akciótervi nevesítés elszámolható közkiadás összege (Ft)	Projekt rövid bemutatása	Támogathatósági feltétel
2.	NYDOP-5.3.1/C-13-2013-0001	A német nyelvű és német nemzetiségi nevelés-oktatás infrastrukturális kapacitásának bővítése Győrben	Magyarországi Németek Általános Művelődési Központja Intézményfenntartó és Működtető Közalapítvány	1 209 000 000	A projekt keretében megvalósul a győri Audi Hungaria Óvoda, Általános Iskola és Gimnázium hosszú távú infrastrukturális fejlesztési elképzelésének első beruházása. A projektben megvalósuló akadálymentesített bővítés során a főépület keleti szárnyát egy szint ráépítésével és egy háromszintes épületrész melléépítésével, energetikai korszerűsítés megvalósításával bővítik. A mindennapos testnevelés igényeinek megfelelően egy új, három részre osztható tornaterem építését tervezik. A hatékonyabb oktatás megvalósulásához szükséges helyiségek (könyvtár és könyvraktár, orvosi szoba, igazgatási funkciók, vizesblokkok) létesítése mellett a fejlesztés keretében sor kerül öt szaktanterem és a hozzájuk tartozó szertárak kialakítására is. A projekt keretében beszerzésre kerülnek a nevelési-oktatási intézmények működéséről és a köznevelési intézmények névhasználatáról szóló 20/2012 (VIII. 31.) EMMI rendeletben előírt kötelező tárgyi eszközök is.	A kedvezményezettnek nyilatkozatban szükséges vállalnia, hogy a projekt fenntartási időszaka alatt valamennyi pedagógus munkakört a nemzeti köznevelésről szóló 2011. évi CXC. törvény 3. mellékletében rögzítetteknek megfelelő szakképzettséggel rendelkező pedagógus fogja ellátni. A nyilatkozat a támogatási szerződés mellékletét képezi, teljesítése nélkül a projekt pénzügyi zárása nem lehetséges.

A Kormány 1018/2014. (I. 20.) Korm. határozata a DAOP-5.2.1/D-2008-0002 azonosító számú („Komplex belvízrendezési program megvalósítása a belterületen és a csatlakozó társulati csatornán I. ütem" című) kiemelt projekt támogatásának növeléséről és a Dél-Alföldi Operatív Program 2011–2013. évekre szóló akcióterve 5. prioritásának módosításáról

A Kormány

1. jóváhagyja a Dél-Alföldi Operatív Program (a továbbiakban: DAOP) 2011–2013. évekre szóló akciótervében szereplő DAOP-5.2.1. azonosító számú, „Környezeti értékeink védelme környezetbiztonsága" című konstrukció keretének 331 359 175 forinttal történő csökkentését, és az összegnek a DAOP 5. prioritás 2007–2010. évekre, ugyanezen konstrukcióra való átcsoportosítását,
2. jóváhagyja az 1. pont szerint felszabaduló 331 359 175 forint forrásnak a DAOP-5.2.1/D-2008-0002 azonosító számú, „Komplex belvízrendezési program megvalósítása a belterületen és a csatlakozó társulati csatornán I. ütem" című projekt (a továbbiakban: kiemelt projekt) támogatásának növelésére történő fordítását, megállapítja a DAOP 2011–2013. évekre szóló akciótervének 5. prioritását az 1. melléklet szerint,
3. jóváhagyja a 2. melléklet szerint a kiemelt projekt elszámolható közkiadásának legfeljebb 331 359 175 forinttal történő növelését,
4. hozzájárul ahhoz, hogy a kiemelt projekt támogatási szerződésének módosítása iránti intézkedéseket a nemzetgazdasági miniszter megtegye,

   Felelős: nemzetgazdasági miniszter

   Határidő: a támogatási feltételek teljesítését követően azonnal
5. visszavonja a regionális operatív programok 2011–2013. évekre szóló akcióterveinek módosításáról és a Nyugat-Dunántúli Operatív Program 5. prioritás keretének növeléséről szóló 2057/2013. (XII. 31.) Korm. határozat 2. mellékletének a DAOP 5. prioritásra vonatkozó részét.

Orbán Viktor s. k.,
miniszterelnök

1. melléklet az 1018/2014. (I. 20.) Korm. határozathoz

Dél-alföldi Operatív Program
Akcióterv 2011-2013

5.

I. Prioritás bemutatása: 5. prioritás: Térségfejlesztési akciók

1. Prioritás tartalma

Prioritás rövid tartalma
Az első intézkedés a régió városainak, valamint népesebb községeinek infrastrukturális fejlesztése. A tervezett támogatások feladata a települések fizikai megújítása mellett a soft elemeket is alkalmazó, a lehetőségek szerint minél integráltabb fejlesztések megvalósítása és indukálása. A második intézkedés a környezeti szempontú településfejlesztés, ezen belül a települések csapadék és belvízelvezetésének hatékony megoldása, illetve a korszerűtlen települési hulladéklerakók rekultivációja.

2. A prioritás ütemezése – kiírások kerete

Indikatív forrásallokáció (Mrd Ft, folyó áron, 280 HUF/EUR árfolyamon)			
2011	2012	2013	Összesen
4,41	3,45	3,72	**11,58**

Tartalék (Mrd Ft): 0,00

ESZA tervezett aránya a prioritás keretéből: max. 10%

3. A prioritás ütemezése – kötelezettségvállalás (IH döntés)

Indikatív forrásallokáció (Mrd Ft, folyó áron, 280 HUF/EUR árfolyamon)					
2007-2010	2011	2012	2013	2014-2015	Összesen
44,34	0,00	6,09	2,61	2,49	55,53

II. A támogatási konstrukciók összefoglaló adatai (2011-2013)

Konstrukció kódja	Konstrukció neve	Pályázatok, kiemelt projektek meghirdethető kerete (MrdFt)			Konstrukció célja	A konstrukció szakmai tartalmáért felelős miniszter	A konstrukció szakmai tartalma tekintetében feladatkörrel rendelkező további miniszter
		2011	2012	2013			
5.1.1.	Integrált szociális városrehabilitáció	0,00	0,95	0,62	A lakóterületek által érintett akcióterületek fizikai megújítása és a társadalmi kohézió együttes erősítése.	belügyminiszter	emberi erőforrások minisztere
5.1.2.	Város- és városrész megújítási akciók	0,00	0,00	2,22	Város-, és városrészmegújítási akciók	belügyminiszter	emberi erőforrások minisztere
5.1.3.	A régiós civil szervezetek infratsrukturális feltételeinek fejlesztése	0,53	0,09	0,00	A konstrukció alapvető célja, hogy a valós, közcélú, illetve a régió fejlődése szempontjából kiemelkedő fontosságú, eddigi tevékenységükkel már alapvető közcélú feladataikat bizonyítottan és tartósan ellátó non-profit szervezetek, a tevékenységük megfelelő szintű ellátásához elengedhetetlenül szükséges infrastruktúrával rendelkezzenek.	közigazgatási és igazságügyi miniszter	emberi erőforrások minisztere
5.2.1.	Környezeti értékeink védelme környezetbiztonság	3,87	2,42	0,88	A konstrukció célja a csapadék- , valamint belvíz okozta károk mérséklése, a helyi és térségi jelentőségű vízvédelmi rendszerek fejlesztésével, valamint a 2000 LE alatti kistelepülések szennyvízkezelésének megoldása, és a partfalvédelem.	5.2.1/A,B belügyminiszter, 5.2.1/ C,E vidékfejlesztési miniszter	5.2.1/A vidékfejlesztési miniszter
5. prioritás összesen		**4,41**	**3,45**	**3,72**			

Dél-alföldi Operatív Program	
Akcióterv 2011-2013 ÖSSZESEN (Mrd Ft)	82,72

2. melléket az 1018/2014. (I. 20.) Korm. határozathoz

	A	B	C	D	E	F	G	H	I	J
1.	**Projekt azonosító száma**	**Projekt megnevezése**	**Támogatást igénylő neve**	**Projekt rövid bemutatása**	**Támogatási szerződésben jelenleg szereplő elszámolható közkiadás (Ft)**		**A költségnövekmény elfogadásával a támogatási szerződés módosításában szerepeltethető elszámolható közkiadás (Ft)**		**A költségnövekmény (Ft)**	
2.					**támogatás összege**	**önerő összege**	**támogatás összege**	**önerő összege**	**támogatás része**	**önerő része**
3.	DAOP-5.2.1/D-2008-0002	Komplex belvízrendezési program megvalósítása a belterületen és a csatlakozó társulati csatornán I. ütem	Kondoros Város Önkormányzata és konzorciumi partnerei	A projekt keretében Békés megyében 16 település konzorciuma révén valósul meg a belvíz által veszélyeztetett települési belterületeken a vízrendezés műszaki létesítményeinek kiépítése. A projekt célja a káresemények védekezés jellegű enyhítése, a károk helyreállítása helyett a megelőzéshez szükséges műszaki feltételek biztosítása. A projekt keretében megvalósul a települések öblözeti fő- és gyűjtő csatornáinak befogadóig történő elvezetése, amely szükség esetén szivattyús beemelést tesz lehetővé. Az érintett településeken összesen 94 km csapadékvíz csatorna (nyílt és zárt) és 919 964 m³ tározó kapacitás kerül kialakításra, melyek által 106 158 fő védhető meg sikeresen az ár- és csapadékvíz okozta károktól.	1 868 102 969	329 665 229	2 149 758 267	379 369 106	281 655 298	49 703 877
4.	**Összesen:**				**2 197 768 198**		**2 529 127 373**		**331 359 175**	

A miniszterelnök 5/2014. (I. 20.) ME határozata helyettes államtitkár kinevezéséről

A közszolgálati tisztviselőkről szóló 2011. évi CXCIX. törvény 220. § (2) bekezdése alapján, a nemzetgazdasági miniszter javaslatára

*Balogh László*t a Nemzetgazdasági Minisztérium helyettes államtitkárává

– 2014. január 1-jei hatállyal –

kinevezem.

Orbán Viktor s. k.,
miniszterelnök

A Magyar Közlönyt a Szerkesztőbizottság közreműködésével a Közigazgatási és Igazságügyi Minisztérium szerkeszti.
A Szerkesztőbizottság elnöke: dr. Biró Marcell,
a szerkesztésért felelős: dr. Borókainé dr. Vajdovits Éva.
A szerkesztőség címe: Budapest V., Kossuth tér 2–4.
A Határozatok Tára hivatalos lap tartalma a Magyar Közlöny IX. részében jelenik meg.
A Magyar Közlöny hiteles tartalma elektronikus dokumentumként a http://www.magyarkozlony.hu honlapon érhető el.
A Magyar Közlöny oldalhű másolatát papíron kiadja a Magyar Közlöny Lap- és Könyvkiadó.
Felelős kiadó: Majláth Zsolt László ügyvezető.