



MAGYARORSZÁG HIVATALOS LAPJA
2018. június 28., csütörtök

Tartalomjegyzék

18/2018. (VI. 28.) BM rendelet	A személy- és vagyonvédelmi, valamint a magánnyomozói tevékenység szabályairól szóló 2005. évi CXXXIII. törvény végrehajtásáról szóló 22/2006. (IV. 25.) BM rendelet, valamint a belügyminiszter ágazatába tartozó szakképzések szakmai és vizsgakövetelményeiről, valamint egyes, szakmai és vizsgakövetelmények kiadásáról szóló miniszteri rendeletek hatályon kívül helyezéséről szóló 20/2013. (V. 28.) BM rendelet módosításáról	4722
19/2018. (VI. 28.) BM rendelet	A központosított informatikai és elektronikus hírközlési szolgáltatásokat egyedi szolgáltatási megállapodás útján igénybe vevő szervezetekről, valamint a központi szolgáltató által üzemeltetett vagy fejlesztett informatikai rendszerekről szóló 7/2013. (II. 26.) NFM rendelet módosításáról	4732
15/2018. (VI. 28.) EMMI rendelet	Egyes egészségbiztosítási tárgyú miniszteri rendeletek módosításáról	4733
18/2018. (VI. 28.) IM rendelet	A pártfogó ügyvéd, az ügygondnok és a kirendelt védő részére megállapítható díjról szóló 32/2017. (XII. 27.) IM rendelet módosításáról	4826
19/2018. (VI. 28.) IM rendelet	A terhelt és a meghatalmazott védő, valamint a büntetőeljárásban részt vevő egyéb személyek díjáról és költségéről	4828
Köf.5010/2018/3. számú határozat	A Kúria Önkormányzati Tanácsának határozata	4830

V. A Kormány tagjainak rendeletei

A belügyminiszter 18/2018. (VI. 28.) BM rendelete a személy- és vagyonvédelmi, valamint a magánnyomozói tevékenység szabályairól szóló 2005. évi CXXXIII. törvény végrehajtásáról szóló 22/2006. (IV. 25.) BM rendelet, valamint a belügyminiszter ágazatába tartozó szakképzések szakmai és vizsgakövetelményeiről, valamint egyes, szakmai és vizsgakövetelmények kiadásáról szóló miniszteri rendeletek hatályon kívül helyezéséről szóló 20/2013. (V. 28.) BM rendelet módosításáról

A személy- és vagyonvédelmi, valamint a magánnyomozói tevékenység szabályairól szóló 2005. évi CXXXIII. törvény 78. § f) pontjában kapott felhatalmazás alapján, a Kormány tagjainak feladat- és hatásköréről szóló 94/2018. (V. 22.) Korm. rendelet 40. § (1) bekezdés 20. pontjában meghatározott feladatkörömben eljárva, a 2. alcím és az 1. melléklet tekintetében a szakképzésről szóló 2011. évi CLXXXVII. törvény 90. § a) pontjában kapott felhatalmazás alapján, a Kormány tagjainak feladat- és hatásköréről szóló 94/2018. (V. 22.) Korm. rendelet 40. § (1) bekezdés 2., 8., 20., 24. és 26. pontjában meghatározott feladatkörömben eljárva – a Kormány tagjainak feladat- és hatásköréről szóló 94/2018. (V. 22.) Korm. rendelet 116. § 23. pontjában meghatározott feladatkörében eljáró, az innovációért és technológiáért felelős miniszterrel egyetértésben – a következőket rendelem el:

1. A személy- és vagyonvédelmi, valamint a magánnyomozói tevékenység szabályairól szóló 2005. évi CXXXIII. törvény végrehajtásáról szóló 22/2006. (IV. 25.) BM rendelet módosítása

1. § A személy- és vagyonvédelmi, valamint a magánnyomozói tevékenység szabályairól szóló 2005. évi CXXXIII. törvény végrehajtásáról szóló 22/2006. (IV. 25.) BM rendelet (a továbbiakban: R1.) 10/A. §-a helyébe a következő rendelkezés lép:

- „10/A. § (1) Személy- és vagyonőri igazolvány kiadása, cseréje vagy megújítása iránti kérelem elbírálása során az SzVMt. 1. § (1) bekezdés a) pontja szerinti személy- és vagyonvédelmi tevékenység személyes ellátására az SzVMt. 1. § (3) bekezdés a)–d) pontjában előírt szakképzésnek számít
1. a Nemzeti Közszerződési Egyetem Hadtudományi és Honvédtisztképző Karán szerzett szakképzettség,
 2. a Nemzeti Közszerződési Egyetem Rendészettudományi Karán büntügyi igazgatás vagy rendészeti igazgatás szakon szerzett szakképzettség,
 3. a Nemzeti Közszerződési Egyetem szakokleveles magánnyomozó szakirányú továbbképzési szakon szerzett szakokleveles magánnyomozó szakképzettség,
 4. a had- és biztonságtechnikai mérnök alapképzésben és a biztonságtechnikai mérnök mesterszakon szerzett szakképzettség, továbbá a főiskolai szintű biztonságtechnikai mérnök szakképzettség,
 5. a Juhász Gyula Tanárképző Főiskola büntetés-végrehajtási tagozatán szerzett szakképzettség,
 6. a jogász szakképzettség,
 7. az Országos Képzési Jegyzék (a továbbiakban: OKJ) 62 861 01 azonosító számú Rendészeti szervező szakképzés, a katasztrófavédelmi, a tűzvédelmi és az iparbiztonsági szakmairányok kivételével valamennyi szakmairánya,
 8. az OKJ 54 861 01 azonosító számú Rendőr tiszthelyettes szakképzés valamennyi szakmairánya,
 9. az OKJ 52 861 02 azonosító számú Büntetés-végrehajtási felügyelő szakképzés,
 10. az OKJ 32 861 01 azonosító számú Személy- és vagyonőr szakképzés,
 11. az OKJ 52 861 05 azonosító számú Közterület-felügyelő szakképzés,
 12. az OKJ 54 863 02 azonosító számú Honvéd altiszt szakképzés valamennyi szakmairánya,
 13. az OKJ 52 861 01 azonosító számú Biztonságsszervező szakképzés,
 14. az OKJ 52 861 06 azonosító számú Magánnyomozó szakképzés,
 15. az OKJ 34 861 01 azonosító számú Rendészeti őr szakképzés,
 16. az OKJ 52 345 04 azonosító számú Közszerződési ügykezelő szakképzés,
 17. az OKJ 52 861 11 azonosító számú Rendészeti ügyintéző szakképzés,

18. a belügyminiszter ágazatába tartozó szakképesítések szakmai és vizsgakövetelményeiről, valamint egyes, szakmai és vizsgakövetelmények kiadásáról szóló miniszteri rendeletek hatályon kívül helyezéséről szóló 20/2013. (V. 28.) BM rendelet (a továbbiakban: Bmr.) 4. mellékletében foglalt, 1–17. pont szerinti szakképesítéseknek megfeleltetett szakképesítés,

19. a rendészet ismeretek ágazati szakmai érettségi végzettség,

20. a Büntetés-végrehajtási Szervezet Oktatási, Továbbképzési és Rehabilitációs Központjában, vagy e szervezet jogelődeinél szerzett alapkörű végzettség,

21. az üzemrendészeti szervek szervezéséről szóló 14/1960. (III. 24.) Korm. rendelet, valamint a közületi szervek rendészeti tevékenységéről szóló 6/1988. (II. 12.) MT rendelet alapján szerzett rendész képesítés, illetve

22. a középfokú katonai szakképzési intézményben szerzett képesítés.

(2) Vagyonvédelmi rendszerszerelő igazolvány kiadása, cseréje, megújítása iránti kérelem elbírálása során az SzVMt.

1. § (1) bekezdés b) pontja szerinti tevékenység személyes ellátására az SzVMt. 1. § (5) bekezdés a)–d) pontjában előírt szakképesítésnek számít

1. biztonságtechnikai, híradástechnikai, távközlési, elektrotechnikai, mechanikai, gépészmérnöki, mechatronikai mérnöki, közlekedésmérnöki, villamosmérnöki karon alap- vagy mesterképzésben szerzett szakképzettség,

2. az OKJ 35 861 01 azonosító számú Elektronikus vagyonvédelmi rendszerszerelő szakképesítés,

3. az OKJ 35 861 02 azonosító számú Mechanikus vagyonvédelmi szerelő szakképesítés,

4. a Bmr. 4. mellékletében foglalt, 1–3. pont szerinti szakképesítéseknek megfeleltetett szakképesítés,

5. a villamossági vagy elektronikai képzettségek technikus szintű végzettsége,

6. a Biztonságtechnikai szerelő, kezelő szakképesítés, illetve

7. a gépészeti vagy mechanikai képzettségek technikus szintű végzettsége.

(3) Magánnyomozói igazolvány kiadása, cseréje vagy megújítása iránti kérelem elbírálása során az SzVMt. 1. §

(1) bekezdés c) pontja szerinti magánnyomozói tevékenység személyes ellátásához szükséges magánnyomozói szakképesítésnek számít

1. a Nemzeti Közszerződési Egyetem Hadtudományi és Honvédtisztképző Karán szerzett szakképzettség,

2. a Nemzeti Közszerződési Egyetem Rendészettudományi Karán büntető igazgatás vagy rendészeti igazgatás szakon alap- vagy mesterképzésben szerzett szakképzettség,

3. a Nemzeti Közszerződési Egyetem szakokleveles magánnyomozó szakirányú továbbképzési szakon szerzett szakokleveles magánnyomozó szakképzettség,

4. a had- és biztonságtechnikai mérnök alapképzésben és a biztonságtechnikai mérnök mesterszakon szerzett szakképzettség, továbbá a főiskolai szintű biztonságtechnikai mérnök szakképzettség,

5. a Juhász Gyula Tanárképző Főiskola büntetés-végrehajtási tagozatán szerzett szakképzettség,

6. az egyetemi osztatlan jogász mesterképzésben szerzett szakképzettség,

7. az OKJ 62 861 01 azonosító számú Rendészeti szervező szakképesítés, a katasztrófavédelmi, a tűzvédelmi és az iparbiztonsági szakmairányok kivételével valamennyi szakmairánya,

8. az OKJ 54 861 01 azonosító számú Rendőr tiszthelyettes szakképesítés valamennyi szakmairánya,

9. az OKJ 52 861 11 azonosító számú Rendészeti ügyintéző szakképesítés,

10. az OKJ 52 861 02 azonosító számú Büntetés-végrehajtási felügyelő szakképesítés,

11. az OKJ 52 861 06 azonosító számú Magánnyomozó szakképesítés, illetve

12. a Bmr. 4. mellékletében foglalt, 1–11. pont szerinti szakképesítéseknek megfeleltetett szakképesítés.

(4) A Nemzeti Közszerződési Egyetem Hadtudományi és Honvédtisztképző Karán alap- vagy mesterképzésében szerzett szakképzettségnek minősül a Zrínyi Miklós Nemzetvédelmi Egyetem karain és azok jogelődjeinél szerzett szakképzettség.

(5) A Nemzeti Közszerződési Egyetem Rendészettudományi Karán büntető igazgatási vagy rendészeti igazgatási szakképzettségnek minősül a Rendőrtiszt Főiskola által szak megnevezésével vagy anélkül kiadott oklevélben igazolt szakképzettség.

(6) Az (1) bekezdés 7–21. pontja, valamint a (3) bekezdés 7–12. pontja szerinti szakképesítés

1. a rendészeti szakgimnázium és annak jogelődei által kiállított részszerződést vagy szerződést igazoló bizonyítvánnyal,

2. a Büntetés-végrehajtási Szervezet Oktatási, Továbbképzési és Rehabilitációs Központjában vagy e szervezet jogelődeinél szerzett középfokú vagy felsőfokú szaktanfolyami büntetés-végrehajtási végzettséget igazoló bizonyítvánnyal,

3. a zászlósképző iskolán szerzett tiszthelyettesi képzettséget tanúsító bizonyítvánnyal,

4. a Nemzeti Adó- és Vámhivatalnál, valamint a jogelődeinél szerzett középfokú szaktanfolyami bizonyítvánnyal, illetve
5. a Rendőrtiszti Főiskolán szerzett, a szak megnevezését még nem tartalmazó oklevéllel igazolható.”

2. § Az R1. a következő 11/B. §-sal egészül ki:

„11/B. § A 10/A. §-nak a személy- és vagyonvédelmi, valamint a magánnyomozói tevékenység szabályairól szóló 2005. évi CXXXIII. törvény végrehajtásáról szóló 22/2006. (IV. 25.) BM rendelet, valamint a belügyminiszter ágazatába tartozó szakképesítések szakmai és vizsgakövetelményeiről, valamint egyes, szakmai és vizsgakövetelmények kiadásáról szóló miniszteri rendeletek hatályon kívül helyezéséről szóló 20/2013. (V. 28.) BM rendelet módosításáról szóló 18/2018. (VI. 28.) BM rendelettel (a továbbiakban: Módr.) megállapított rendelkezéseit a Módr. hatálybalépésének időpontjában folyamatban lévő eljárásokban és megismételt eljárásokban is alkalmazni kell.”

3. § Hatályát veszti az R1. 10/B. §-a.

2. A belügyminiszter ágazatába tartozó szakképesítések szakmai és vizsgakövetelményeiről, valamint egyes, szakmai és vizsgakövetelmények kiadásáról szóló miniszteri rendeletek hatályon kívül helyezéséről szóló 20/2013. (V. 28.) BM rendelet módosítása

4. § A belügyminiszter ágazatába tartozó szakképesítések szakmai és vizsgakövetelményeiről, valamint egyes, szakmai és vizsgakövetelmények kiadásáról szóló miniszteri rendeletek hatályon kívül helyezéséről szóló 20/2013. (V. 28.) BM rendelet (a továbbiakban: R2.) 2. melléklete az 1. melléklet szerint módosul.

5. § Az R2. 1. § (2) bekezdésében a „kompetenciá” szövegrész helyébe a „kompetenciák” szöveg lép.

3. Záró rendelkezések

6. § Ez a rendelet a kihirdetését követő nyolcadik napon lép hatályba.

Dr. Pintér Sándor s. k.,
belügyminiszter

1. melléklet a 18/2018. (VI. 28.) BM rendelethez

1. Az R2. 2. melléklet „A 4. SORSZÁMÚ BÜNTETÉS-VÉGREHAJTÁSI FELÜGYELŐ MEGNEVEZÉSŰ SZAKKÉPESÍTÉS SZAKMAI ÉS VIZSGAKÖVETELMÉNYE” alcím 7. pontja a következő 7.3. alponttal egészül ki:
„7.3. A kijavított és értékelt írásbeli feladatot, az eredeti írásbeli vizsgafeladat egy példányát, valamint a javítási-értékelési útmutatókat a vizsga utolsó vizsgafeladatának megkezdése előtt el kell juttatni a vizsgaelnökhöz.”
2. Az R2. 2. melléklet „A 8. SORSZÁMÚ BÜNTETÉS-VÉGREHAJTÁSI ŐR MEGNEVEZÉSŰ RÉSZSZAKKÉPESÍTÉS SZAKMAI ÉS VIZSGAKÖVETELMÉNYE” alcím 7. pontja a következő 7.3. alponttal egészül ki:
„7.3. A kijavított és értékelt írásbeli feladatot, az eredeti írásbeli vizsgafeladat egy példányát, valamint a javítási-értékelési útmutatókat a vizsga utolsó vizsgafeladatának megkezdése előtt el kell juttatni a vizsgaelnökhöz.”
3. Az R2. 2. melléklet „A 9. SORSZÁMÚ BÜNTETÉS-VÉGREHAJTÁSI SEGÉDFELÜGYELŐ MEGNEVEZÉSŰ RÉSZSZAKKÉPESÍTÉS SZAKMAI ÉS VIZSGAKÖVETELMÉNYE” alcím 7. pontja a következő 7.4. alponttal egészül ki:
„7.4. A kijavított és értékelt írásbeli feladatot, az eredeti írásbeli vizsgafeladat egy példányát, valamint a javítási-értékelési útmutatókat a vizsga utolsó vizsgafeladatának megkezdése előtt el kell juttatni a vizsgaelnökhöz.”
4. Az R2. 2. melléklet „A 13. SORSZÁMÚ ELEKTRONIKUS VAGYONVÉDELMI RENDSZERSZERELŐ MEGNEVEZÉSŰ SZAKKÉPESÍTÉS-RÁÉPÜLÉS SZAKMAI ÉS VIZSGAKÖVETELMÉNYE” alcím 3. pont 3.3. alpontja helyébe a következő rendelkezés lép:

„3.3. Kapcsolódó szakképesítések

	A	B	C
3.3.1.	A kapcsolódó szakképesítés, részsakképesítés, szakképesítés-ráépülés		
3.3.2.	azonosító száma	megnevezése	a kapcsolódás módja
3.3.3.	34 522 03	Elektronikai műszerész	szakképesítés
3.3.4.	34 522 01	Elektromechanikai műszerész	szakképesítés

5. Az R2. 2. melléklet „A 17. SORSZÁMÚ GÁT- ÉS CSATORNAÓR MEGNEVEZÉSŰ RÉSZSZAKKÉPESÍTÉS SZAKMAI ÉS VIZSGAKÖVETELMÉNYE” alcím 3. pont 3.3. alpontja helyébe a következő rendelkezés lép:

„3.3. Kapcsolódó szakképesítések

	A	B	C
3.3.1.	A kapcsolódó szakképesítés, részsakképesítés, szakképesítés-ráépülés		
3.3.2.	azonosító száma	megnevezése	a kapcsolódás módja
3.3.3.	34 853 02	Vízügyi szakmunkás	szakképesítés

6. Az R2. 2. melléklet „A 19. SORSZÁMÚ KATASZTRÓFAVÉDELMI ELŐADÓ MEGNEVEZÉSŰ SZAKKÉPESÍTÉS SZAKMAI ÉS VIZSGAKÖVETELMÉNYE” alcím 3. pont 3.2. alpontja helyébe a következő rendelkezés lép:

„3.2. A szakképesítés munkaterületének rövid leírása

A katasztrófavédelmi előadó feladata: szakmai irányítás és felügyelet mellett, a természeti és civilizációs katasztrófák okozta veszélyekkel szemben a lakosság, a szervezet munkavállalói, anyagi javai és a környezet megóvása érdekében a polgári védelmi feladatok előkészítése, szervezése, végrehajtása és ellenőrzése.

A szakképesítéssel rendelkező képes

- veszélyazonosítást és veszélyelemzést végezni,
 - terveket készíteni,
 - polgári védelmi szervezeteket létrehozni és alkalmazni,
 - részt venni a szakmai területének szabályozásában,
 - védelemszervezői tevékenységet végezni,
 - veszélykezelésben részt venni,
 - kapcsolatot tartani és együttműködni más szervezetekkel,
 - részt venni a logisztikai biztosítás megszervezésében,
 - védelmi létesítményeket kezelni,
 - megalakított szervezeteket oktatni, felkészíteni,
 - szakmailag továbbképezni magát, valamint
 - ellenőrzést végezni.”
7. Az R2. 2. melléklet „A 23. SORSZÁMÚ KÉMÉNYSEPRŐ MEGNEVEZÉSŰ SZAKKÉPESÍTÉS SZAKMAI ÉS VIZSGAKÖVETELMÉNYE” alcím 2. pont 2.3. alpontja helyébe a következő rendelkezés lép:
„2.3. Előírt gyakorlat: –”
8. Az R2. 2. melléklet „A 23. SORSZÁMÚ KÉMÉNYSEPRŐ MEGNEVEZÉSŰ SZAKKÉPESÍTÉS SZAKMAI ÉS VIZSGAKÖVETELMÉNYE” alcím 2. pont 2.4. alpontja helyébe a következő rendelkezés lép:
„2.4. Egészségügyi alkalmassági követelmények: szükségesek”
9. Az R2. 2. melléklet „A 23. SORSZÁMÚ KÉMÉNYSEPRŐ MEGNEVEZÉSŰ SZAKKÉPESÍTÉS SZAKMAI ÉS VIZSGAKÖVETELMÉNYE” alcím 5. pont 5.3. alpontja helyébe a következő rendelkezés lép:
„5.3. A komplex szakmai vizsga vizsgatevékenységei és vizsgafeladatai:
5.3.1. Gyakorlati vizsgatevékenység
A) A vizsgafeladat megnevezése: égéstermék-elvezető ellenőrzése, tisztítása, vizsgálata
A vizsgafeladat ismertetése: Az égéstermék-elvezető megközelítése, átvizsgálása, kitisztítása, az égéstermék maradéktalan eltávolításának ellenőrzése, égési levegő utánpótlás ellenőrzése, a tüzeléstechnikai mérés feltételeinek kialakítása, a tüzeléstechnikai mérés, mérési eredmények rögzítése, az égéstermék-elvezető tömörség vizsgálata, ellenőrzése, a szükséges adminisztráció elkészítése.
A vizsgafeladat időtartama: 30 perc
A vizsgafeladat értékelési súlyaránya: 34%
B) A vizsgafeladat megnevezése: tüzelőberendezés égéstermék oldali tisztítása
A vizsgafeladat ismertetése: A tüzelőberendezés szemrevételezése, tisztítási munkálatok előkészítése, tisztítás, az üzemkész állapot visszaállítása.

A vizsgafeladat időtartama: 15 perc

A vizsgafeladat értékelési súlyaránya: 8%

C) A vizsgafeladat megnevezése: légtechnikai berendezés tisztítása, ellenőrzése, vizsgálata

A vizsgafeladat ismertetése: A légtechnikai berendezés, valamint a levegőellátó rendszerek szemrevételezése, tisztítási munkálatok előkészítése, tisztítás, az üzembesz állapot visszaállítása, az eltávolított szennyeződés kezelése, áramló közeg mennyiségének mérése.

A vizsgafeladat időtartama: 15 perc

A vizsgafeladat értékelési súlyaránya: 8%

5.3.2. Központi írásbeli vizsgatevékenység

A vizsgafeladat megnevezése: Égéstermék-elvezetés, tüzelés- és légtechnikai berendezések ismertetése

A vizsgafeladat ismertetése: Szakrajz, szakmai számítások, mértékegységek átszámítása, anyagismeret, hő- és áramlástechnika, jogszabályok, szabványok, műszaki előírások, munka-, tűz- és környezetvédelem.

A vizsgafeladat időtartama: 180 perc

A vizsgafeladat értékelési súlyaránya: 30%

5.3.3. Szóbeli vizsgatevékenység

A vizsgafeladat megnevezése: Az égéstermék-elvezetők, tüzelő- és légtechnikai berendezések kialakításai, típusai, fajtái, szerkezetük és működésük, tisztítási-, ellenőrzési- és vizsgálati technológiák, munka-, tűz- és környezetvédelmi előírások

A vizsgafeladat ismertetése: A szóbeli központilag összeállított vizsga kérdései a IV. Szakmai követelmények fejezetben megadott modulokhoz tartozó témakörök mindegyikét tartalmazza.

A vizsgafeladat időtartama: 30 perc (ebből a felkészülési idő: 15 perc)

A vizsgafeladat értékelési súlyaránya: 20%

10. Az R2. 2. melléklet „A 23. SORSZÁMÚ KÉMÉNYSEPRŐ MEGNEVEZÉSŰ SZAKKÉPESÍTÉS SZAKMAI ÉS VIZSGAKÖVETELMÉNYE” alcím 5. pont 5.5. alpontja helyébe az alábbi rendelkezés lép:

„5.5. A szakmai vizsga értékelésének a szakmai vizsgaszabályzattól eltérő szempontjai: a sikeres vizsgához vizsgatevékenységenként 50% feletti teljesítményt kell elérni. A gyakorlati vizsgatevékenység bármely vizsgafeladatának eredménytelensége esetén a gyakorlati vizsgatevékenység eredménye elégtelen (1). Javítóvizsgát csak a sikertelen vizsgarészből kell tenni.”

11. Az R2. 2. melléklet „A 23. SORSZÁMÚ KÉMÉNYSEPRŐ MEGNEVEZÉSŰ SZAKKÉPESÍTÉS SZAKMAI ÉS VIZSGAKÖVETELMÉNYE” alcím 6. pontja helyébe a következő rendelkezés lép:

„6. ESZKÖZ- ÉS FELSZERELÉSI JEGYZÉK

A	
6.1.	A képzési és vizsgáztatósi feladatok teljesítéséhez szükséges eszközök minimumát meghatározó eszköz- és felszerelési jegyzék
6.2.	Gumitalpú bakancs
6.3.	Kéményseprő alsó és felső munkaruha mint formaruha
6.4.	Derékszíj
6.5.	Válltáska
6.6.	Sapka
6.7.	Védőkesztyű
6.8.	Védőszemüveg
6.9.	Védőálarc
6.10.	Porálarc
6.11.	Zuhanásgátló
6.12.	Munkaöv
6.13.	Zseblámpa
6.14.	Törpefeszültségű műhelylámpa
6.15.	Kéménykulcs
6.16.	Kézi kefe
6.17.	Kaparóvas
6.18.	Koromvonó
6.19.	Ipari porszívó
6.20.	Égető kanna (gázolajos vagy PB-s)
6.21.	Csőkefe, többféle hosszúságú és anyagú száruk, különböző anyagú és méretű kefefejekkel
6.22.	Tolókefe, többféle hosszúságú és anyagú száruk, különböző anyagú és méretű kefefejekkel

6.23.	Pumkefe, különböző anyagú és méretű
6.24.	Pumkefeszár, hajlékony vagy merev
6.25.	Golyós-kötél kéménycsigával, különböző anyagú és méretű golyókkal
6.26.	Rugósaparat, különböző méretekben
6.27.	Égéstermék-visszaáramlást érzékelő műszer
6.28.	Helyiséglevegő CO mérőműszer
6.29.	Kéményvizsgáló tükör, páralemez
6.30.	Kéménymérce, mérőszalag
6.31.	Kéményvizsgáló ipari kamera
6.32.	Digitális fényképezőgép
6.33.	Füstpatron
6.34.	Szivacs dugók füstnyomás próbához, különböző méretben és formában
6.35.	Szivárgási-érték mérőműszer, tartozékaival
6.36.	Koromszám mérő
6.37.	Felületi hőmérő
6.38.	Tüzeléstechnikai mérőműszer
6.39.	Kézi elektromos fűrőgép, fémfúró szárral
6.40.	Elektromos hosszabbító
6.41.	Kazántisztító kefeszárok, különböző anyagú és hosszúságú
6.42.	Kazántisztító kefefejek, különböző anyagú, méretű és formájú
6.43.	Drótkefe
6.44.	Áramlási sebességmérő
6.45.	Elszívó ventilátor
6.46.	Csavarhúzókészlet
6.47.	Villáskulcs-, franciakulcs- és imbuszkulcs-készlet
6.48.	Svéd-, kombinált-, csípő- és laposfogók
6.49.	Tolómérő
6.50.	Fázisceruza
6.51.	Munkavégzéshez szükséges nyomtatványok

12. Az R2. 2. melléklet „A 23. SORSZÁMÚ KÉMÉNYSEPRŐ MEGNEVEZÉSŰ SZAKKÉPESÍTÉS SZAKMAI ÉS VIZSGAKÖVETELMÉNYE” alcím 7. pontja a következő 7.4–7.7. alponttal egészül ki:

„7.4. A kijavított és értékelt írásbeli feladatot, az eredeti írásbeli vizsgafeladat egy példányát, valamint a javítási-értékelési útmutatókat a vizsga utolsó vizsgafeladatának megkezdése előtt el kell juttatni a vizsgaelnökhöz.

7.5. A képzésben részt vevők és a vizsgázók részére az egyéni védőfelszerelést, formaruházatot és az egyéni munkaeszközöket a beiskolázó biztosítja.

7.6. A szakmai vizsga 3 napnál hosszabb időtartamra is szervezhető.

7.7. A legalább 3 hónap időtartamú, kéményseprő mester felügyeletével végzett, jogszabály által meghatározott égéstermék elvezető tisztítási tevékenység igazolásával, bemeneti előzetes tudásszint felmérés alapján, a szakképzés területi gyakorlati időtartamába beszámítható legfeljebb 160 gyakorlati óra.”

13. Az R2. 2. melléklet „A 35. SORSZÁMÚ RENDÉSZETI ŐR MEGNEVEZÉSŰ SZAKKÉPESÍTÉS SZAKMAI ÉS VIZSGAKÖVETELMÉNYE” alcím 2. pont 2.8. alpontja helyébe a következő rendelkezés lép:

„2.8. Szintvizsga: szükséges”

14. Az R2. 2. melléklet „A 35. SORSZÁMÚ RENDÉSZETI ŐR MEGNEVEZÉSŰ SZAKKÉPESÍTÉS SZAKMAI ÉS VIZSGAKÖVETELMÉNYE” alcím 4. pontjában foglalt táblázat a következő 4.12. és 4.13. sorral egészül ki:

4.12.	11497-12	Foglalkoztatás I.
4.13.	11499-12	Foglalkoztatás II.

15. Az R2. 2. melléklet „A 36. SORSZÁMÚ RENDÉSZETI ÜGYINTÉZŐ MEGNEVEZÉSŰ MELLÉK-SZAKKÉPESÍTÉS SZAKMAI ÉS VIZSGAKÖVETELMÉNYE” alcím 2. pont 2.6. és 2.7. alpontja helyébe a következő rendelkezés lép:

„2.6. Elméleti képzési idő aránya: 50%

2.7. Gyakorlati képzési idő aránya: 50%”

16. Az R2. 2. melléklet „A 36. SORSZÁMÚ RENDÉSZETI ÜGYINTÉZŐ MEGNEVEZÉSŰ MELLÉK-SZAKKÉPESÍTÉS SZAKMAI ÉS VIZSGAKÖVETELMÉNYE” alcím 5. pont 5.3. alpont 5.3.1. és 5.3.2. alpontja helyébe a következő rendelkezések lépnek:
- „5.3.1. Gyakorlati vizsgatevékenység
A vizsgafeladat megnevezése: Rendészeti- és magánbiztonsági intézkedés
A vizsgafeladat ismertetése: A vizsgázó adott szituációs komplex feladatot végez. A vizsgázó bemutatja az intézkedés végrehajtását, magyarázattal kíséri a cselekvését. Az intézkedéshez szükséges eszközöket, felszereléseket maga választja ki a gyakorlati vizsga helyén felhalmozott készletből. Ezt követően az intézkedés nyomán keletkező dokumentálási kötelezettségének tesz eleget számítógépen. A vizsgafeladat az intézkedési protokollt, a támadás-elhárítást, a helyes eszközhasználatot, a szolgálatteljesítés dokumentálását kéri számon a Magánbiztonság rendészeti ügyintézőtől, az Önvédelem és intézkedéstartika modul tartalmát figyelembe véve.
A vizsgafeladat időtartama: 30 perc (ebből a felkészülési idő 15 perc)
A vizsgafeladat aránya: 30%
- 5.3.2. Központi írásbeli vizsgatevékenység
A vizsgafeladat megnevezése: Rendészeti ismeretek
A vizsgafeladat ismertetése: A szakképesítés a 4. Szakmai követelmények pontban megadott 11551-16, 11556-16, 11552-16 azonosító számú követelménymodulok témaköreikhez kapcsolódó, központilag összeállított és kiadott feladatlap kitöltése. A magánbiztonság szabályozása, az alkalmazási feltételek, a személy- és vagyonőri, a testőri, a magánnyomozói, a közterület-felügyelői, valamint a fegyveres biztonsági őri tevékenység szakmai szabályai, a tevékenység során leggyakrabban előforduló bűncselekmények, szabálysértések, a büntető- és szabálysértési eljárás. A tevékenységek folytatásának jogi háttere.
A vizsgafeladat időtartama: 120 perc
A vizsgafeladat értékelési súlyaránya: 50%”
17. Az R2. 2. melléklet „A 37. SORSZÁMÚ RENDÉSZETI SZERVEZŐ (A SZAKMAIRÁNY MEGJELÖLÉSÉVEL) MEGNEVEZÉSŰ SZAKKÉPESÍTÉS SZAKMAI ÉS VIZSGAKÖVETELMÉNYE” alcím 7. pontja a következő 7.6. alponttal egészül ki:
„7.6. A Rendészeti szervező (Iparbiztonsági szervező, Katasztrófavédelmi szervező, Tűzvédelmi szervező) szakmairányok szakmai vizsgái a vizsgázó számára legfeljebb négy nap időtartamra szervezhetőek.”
18. Az R2. 2. melléklet „A 38. SORSZÁMÚ RENDŐR TISZTHELYETTES (A SZAKMAIRÁNY MEGJELÖLÉSÉVEL) MEGNEVEZÉSŰ SZAKKÉPESÍTÉS SZAKMAI ÉS VIZSGAKÖVETELMÉNYE” alcím címét követő 1. pontja helyébe a következő rendelkezés lép:
„I. A 2 ÉVES KÉPZÉSI IDŐTARTAMÚ RENDŐR TISZTHELYETTES (A SZAKMAIRÁNY MEGJELÖLÉSÉVEL) SZAKKÉPESÍTÉS SZAKMAI ÉS VIZSGAKÖVETELMÉNYE
1. Az Országos Képzési Jegyzékben szereplő adatok
1.1. A szakképesítés azonosító száma: 54 861 01
1.2. Szakképesítés megnevezése: Rendőr tiszthelyettes (Bűnügyi rendőr; Határrendészeti rendőr; Közlekedési rendőr; Közrendvédelmi rendőr)
1.3. Iskolai rendszerű szakképzésben a szakképzési évfolyamok száma: 2
1.4. Iskolarendszeren kívüli szakképzésben az óraszám: 1800–2500”
19. Az R2. 2. melléklet „A 38. SORSZÁMÚ RENDŐR TISZTHELYETTES (A SZAKMAIRÁNY MEGJELÖLÉSÉVEL) MEGNEVEZÉSŰ SZAKKÉPESÍTÉS SZAKMAI ÉS VIZSGAKÖVETELMÉNYE” alcím II. „A 1,5 ÉVES KÉPZÉSI IDŐTARTALMÚ RENDŐR TISZTHELYETTES (A SZAKMAIRÁNY MEGJELÖLÉSÉVEL) MEGNEVEZÉSŰ SZAKKÉPESÍTÉS SZAKMAI ÉS VIZSGAKÖVETELMÉNYE” rész 2. pont 2.2. alpontja helyébe a következő rendelkezés lép:
„2.2. Szakmai előképzettség:
a) rendészeti ágazati négy évfolyamos szakgimnáziumi képzésben szerzett rendészet ismeretek ágazati szakmai érettségi végzettség vagy
b) Közszolgálati ügykezelő szakképesítés (OKJ 52 345 04) és a hozzá megszerzett rendészet és közszolgálat ágazati szakmai érettségi végzettség együttes megléte.”
20. Az R2. 2. melléklet „A 38. SORSZÁMÚ RENDŐR TISZTHELYETTES (A SZAKMAIRÁNY MEGJELÖLÉSÉVEL) MEGNEVEZÉSŰ SZAKKÉPESÍTÉS SZAKMAI ÉS VIZSGAKÖVETELMÉNYE” alcím III. „Az 1 ÉVES KÉPZÉSI IDŐTARTALMÚ RENDŐR TISZTHELYETTES (A SZAKMAIRÁNY MEGJELÖLÉSÉVEL) MEGNEVEZÉSŰ SZAKKÉPESÍTÉS SZAKMAI ÉS VIZSGAKÖVETELMÉNYE” rész 2. pont 2.2. alpontja helyébe a következő rendelkezés lép:
„2.2. Szakmai előképzettség:
a) Rendészeti ügyintéző szakképesítés (OKJ 52 861 11) és a hozzá megszerzett rendészet és közszolgálat ágazati szakmai érettségi végzettség együttes megléte vagy
b) Rendészeti őr szakképesítés (OKJ 34 861 01) megléte érettségi végzettséggel együttesen.”

21. Az R2. 2. melléklet „A 40. SORSZÁMÚ SZEMÉLY- ÉS VAGYONŐR MEGNEVEZÉSŰ SZAKKÉPESÍTÉS SZAKMAI ÉS VIZSGAKÖVETELMÉNYE” alcím 3. pont 3.2. alpontja helyébe a következő rendelkezés lép:
 „3.2. A szakképesítés munkaterületének rövid leírása
 A Személy- és vagyonőr a szakismeretének megfelelő, az alábbiakban felsorolt tevékenységeket a szakmai, valamint a vonatkozó munkabiztonsági előírások betartásával, az adott munkaszervezet belső szervezeti rendjének megfelelő irányítással vagy önállóan végzi el.
 A szakképesítéssel rendelkező képes
 1. őrzést végezni különböző védelmi szintű létesítményekben,
 2. ellátni a belső és a közterületi járőrszolgálatot, helyszínelenőrzést végezni a riasztásra kivonuló szolgálat tagjaként,
 3. pénzzállítási és szállítmánykísérési feladatokat végezni,
 4. biztosítani a pénz-, illetve az értékszállítást a létesítmény területén belül és azon kívül,
 5. parkolási ellenőrként szolgálatot teljesíteni,
 6. kereskedelmi-logisztikai létesítményekben őrzést végezni,
 7. rendezvénybiztosítói tevékenységet végezni,
 8. részt venni sportrendezvény biztosításában,
 9. részt venni kulturális és egyéb tömegrendezvény biztosításában,
 10. intézkedni rendkívüli eseményekkor, sürgőshelyzetekben, közveszély-elhárításban,
 11. elfogni a bűncselekmény, illetve a szabálysértés elkövetésén tetten ért személyt,
 12. eltávolítani a rendezvényt akadályozó, zavaró személyeket,
 13. kezelni az összeköttetésre szolgáló és a telepített biztonságtechnikai eszközöket, rendszereket,
 14. kezelni a beléptető-, az ellenőrző-, a védelmi és a jelzőrendszereket, -berendezéseket,
 15. be- és kiléptetést, jegyellenőrzést, indokolt esetben kiűritést végezni,
 16. robbanóanyagok, robbanószerkezetek bűnös célú felhasználása elleni védelmi tevékenységet végezni,
 17. alkalmazni a támadáselhárító eszközöket és a kényszerítő testi erőt a szakmai szabályok szerint,
 18. személyek és gépjárművek be- és kiléptetését végezni az őrutasításban előírtak szerint,
 19. a szállítmányok, csomagok, okmányok ellenőrzését végezni az őrutasításban előírtak szerint,
 20. tájékoztatást adni az ügyfeleknek az intézkedés indokáról, a felhatalmazásáról, az intézkedés elleni panaszkezelés eljárásáról,
 21. helyszínbiztosítást végezni,
 22. elsősegélynyújtást és újraélesztést végezni,
 23. elemezni az információkat és rögzíteni a szolgálati dokumentumokban,
 24. szolgálatot felvenni és átadni,
 25. együttműködni a feladat-végrehajtásban érintett hatóságokkal, valamint
 26. konfliktus- és stresszkezelést végezni.”
22. Az R2. 2. melléklet „A 44. SORSZÁMÚ TŰZOLTÓ I. MEGNEVEZÉSŰ SZAKKÉPESÍTÉS SZAKMAI ÉS VIZSGAKÖVETELMÉNYE” alcím 2. pont 2.2. alpontja helyébe a következő rendelkezés lép:
 „2.2. Szakmai előképzettség: Tűzoltó II. részsakképesítés”
23. Az R2. 2. melléklet „A 44. SORSZÁMÚ TŰZOLTÓ I. MEGNEVEZÉSŰ SZAKKÉPESÍTÉS SZAKMAI ÉS VIZSGAKÖVETELMÉNYE” alcím 5. pont 5.1. alpontja helyébe a következő rendelkezés lép:
 „5.1. A komplex szakmai vizsgára bocsátás feltételei:
 a) az iskolarendszeren kívüli szakképzésben az 5.2. alpontban előírt valamennyi modulzáró vizsga eredményes letétele,
 b) a szakképző intézmény által kidolgozott képzési programban előírt tanulmányi kötelezettségek teljesítése, valamint
 c) a kisgépkézeli vizsga megléte.”
24. Az R2. 2. melléklet „A 45. SORSZÁMÚ TŰZOLTÓ II. MEGNEVEZÉSŰ RÉSZSZAKKÉPESÍTÉS SZAKMAI ÉS VIZSGAKÖVETELMÉNYE” alcím 5. pont 5.3. alpont 5.3.1. alpontja helyébe a következő rendelkezés lép:
 „5.3.1. Gyakorlati vizsgatevékenység
 A vizsgafeladat megnevezése: Hajtástechnika, motor- és gépjárműismeret, elektrotechnika. Fa által okozott veszélyhelyzet megszüntetése.
 A vizsgafeladat ismertetése: A gépészeti ismeretek tananyag elsajátítása során megszerzett elméleti tudás szemléltetése technikai eszközök segítségével. Viharkár esetén magasból mentő gépjármű kosarából történő faeltávolítás, illetve a fa által előidézett veszélyhelyzet felszámolása.

- A vizsgafeladat időtartama: 45 perc
 A vizsgafeladat értékelési súlyaránya: 50%”
25. Az R2. 2. melléklet „A 46. SORSZÁMÚ TŰZOLTÓ SZERPARANCSNOK MEGNEVEZÉSŰ SZAKKÉPESÍTÉS-RÁÉPÜLÉS SZAKMAI ÉS VIZSGAKÖVETELMÉNYE” alcím 3. pont 3.2. alpontja helyébe a következő rendelkezés lép:
 „3.2. A szakképesítés-ráépülés munkaterületének rövid leírása
 A Tűzoltó szerparancsnok készenléti jellegű szolgálatot lát el váltásos munkarendben. A szolgálat alatt az általa irányított beosztott állomány parancsnoka, a laktanyában a számára előírt jelentési, adminisztrációs, képzési és káresemény értékelési feladatokat végez és végeztet. Riasztás esetén az általa irányított beosztott állománnyal kivonul a káreseményhez és a szabályoknak megfelelően felszámolja azt. Az I. kiemelt riasztási fokozatig önállóan is végezhet káreseti irányítói tevékenységet, ennél magasabb riasztási fokozatban részirányítói feladatokat lát el.
 A szakképesítés-ráépüléssel rendelkező képes
 a) alkalmazni a közigazgatási hatósági eljárás szabályait,
 b) alkalmazni a tűzvédelmi, az iparbiztonsági és a polgári védelmi ismereteket,
 c) kockázatelemzést, bevetéselemzést végezni,
 d) műveletirányító feladatokat végezni,
 e) gyakorlatot irányítani,
 f) riasztást elrendelni,
 g) tűzoltásvezetői feladatot ellátni,
 h) mentésvezetői feladatot ellátni,
 i) készenléti szolgálat ellátása során közreműködni az irányítói feladatok ellátásában,
 j) közreműködni a tűzoltási és a műszaki mentési terv készítése során,
 k) figyelembe venni a tűz megelőzési szabályokat,
 l) adatokat, információkat gyűjteni a tűzvizsgálathoz, valamint
 m) felismerni a tűzoltás alapvető feltételeit biztosító tűz megelőzési szabályok megsértését.”
26. Az R2. 2. melléklet „A 47. SORSZÁMÚ TŰZOLTÓSÁGI REFERENS MEGNEVEZÉSŰ SZAKKÉPESÍTÉS-RÁÉPÜLÉS SZAKMAI ÉS VIZSGAKÖVETELMÉNYE” alcím 2. pont 2.3. alpontja helyébe a következő rendelkezés lép:
 „2.3. Előírt gyakorlat: –”
27. Az R2. 2. melléklet „A 48. SORSZÁMÚ TŰZVÉDELMI ELŐADÓ MEGNEVEZÉSŰ SZAKKÉPESÍTÉS SZAKMAI ÉS VIZSGAKÖVETELMÉNYE” alcím 5. pont 5.5. alpontja helyébe a következő rendelkezés lép:
 „5.5. A szakmai vizsga értékelésének a szakmai vizsgaszabályzattól eltérő szempontjai
 5.5.1. A szóbeli vizsgán a vizsgázó külön húz a), b) és c) kérdést, az egyes feleletek kérdésenként külön-külön kerülnek értékelésre. A szóbeli vizsga eredménye a feleletekre adott osztályzatok kerekítési szabályokkal számított számtani átlaga alapján kerül meghatározásra. Ha valamelyik szóbeli kérdésre adott felelet elégtelenre (1) értékelt, a szóbeli vizsga eredménye elégtelen. A vizsgázónak ebben az esetben javítóvizsgát csak az elégtelenre értékelt szóbeli részterületből kell tennie.
 5.5.2. Ha a gyakorlati vizsgatevékenység elégtelen (1) értékelést kapott, a szakmai vizsga sikertelen. Ebben az esetben – ha a szóbeli vizsgatevékenység eredményes – a vizsgázónak csak a gyakorlati vizsgatevékenységből kell javítóvizsgát tennie.
 5.5.3. Ha a vizsgára előkészített gyakorlati vizsgafeladatokat vagy azok értékelési útmutatóit a vizsgabizottság elnöke jóváhagyás előtt módosította, e tény a vizsgajegyzőkönyvben rögzíteni kell.
 5.5.4. Az elkészített és értékelt gyakorlati vizsgamunkákat az értékelési útmutatóval együtt az értékelést végző szakértők az osztályzatra vonatkozó javaslattal együtt a szóbeli vizsga megkezdése előtt adják át a vizsgabizottság elnökének.”
28. Az R2. 2. melléklet „A 49. SORSZÁMÚ TŰZVÉDELMI FŐELŐADÓ MEGNEVEZÉSŰ SZAKKÉPESÍTÉS-RÁÉPÜLÉS SZAKMAI ÉS VIZSGAKÖVETELMÉNYE” alcím 5. pont 5.5. alpontja helyébe a következő rendelkezés lép:
 „5.5. A szakmai vizsga értékelésének a szakmai vizsgaszabályzattól eltérő szempontjai
 5.5.1. A szóbeli vizsgán a vizsgázó külön húz a), b) és c) kérdést, az egyes feleletek kérdésenként külön-külön kerülnek értékelésre. A szóbeli vizsga eredménye a feleletekre adott osztályzatok kerekítési szabályokkal számított számtani átlaga alapján kerül meghatározásra. Ha valamelyik szóbeli kérdésre adott felelet elégtelenre (1) értékelt, a szóbeli vizsga eredménye elégtelen. A vizsgázónak ebben az esetben javítóvizsgát csak az elégtelenre értékelt szóbeli részterületből kell tennie.
 5.5.2. Ha a gyakorlati vizsgatevékenység elégtelen (1) értékelést kapott, a szakmai vizsga sikertelen. Ebben az esetben – ha a szóbeli vizsgatevékenység eredményes – a vizsgázónak csak a gyakorlati vizsgatevékenységből kell javítóvizsgát tennie.

5.5.3. Ha a vizsgára előkészített gyakorlati vizsgafeladatokat vagy azok értékelési útmutatóit a vizsgabizottság elnöke jóváhagyás előtt módosította, e tényt a vizsgajegyzőkönyvben rögzíteni kell.

5.5.4. Az elkészített és értékelt gyakorlati vizsgamunkákat az értékelési útmutatóval együtt az értékelést végző szakértők az osztályzatra vonatkozó javaslattal együtt a szóbeli vizsga megkezdése előtt adják át a vizsgabizottság elnökének.”

29. Az R2. 2. melléklet „AZ 56. SORSZÁMÚ VÍZMINŐSÉG-VÉDELMI SZAKTECHNIKUS SZAKKÉPESÍTÉS-RÁÉPÜLÉS SZAKMAI ÉS VIZSGAKÖVETELMÉNYE” alcím 2. pont 2.8. alpontja helyébe a következő rendelkezés lép:

„2.8. Szintvizsga: –”

30. Az R2. 2. melléklet

- a) „A 19. SORSZÁMÚ KATASZTRÓFAVÉDELMI ELŐADÓ MEGNEVEZÉSŰ SZAKKÉPESÍTÉS SZAKMAI ÉS VIZSGAKÖVETELMÉNYE” alcím 3. pont 3.1. alpontjában foglalt táblázatban a „Polgári” szövegrész helyébe az „Önkormányzatok, polgári” szöveg,
- b) „A 19. SORSZÁMÚ KATASZTRÓFAVÉDELMI ELŐADÓ MEGNEVEZÉSŰ SZAKKÉPESÍTÉS SZAKMAI ÉS VIZSGAKÖVETELMÉNYE” alcím 5. pont 5.3. alpont 5.3.1. alpontjában
 - ba) a „helyi-, távolsági” szövegrész helyébe a „helyi és távolsági” szöveg,
 - bb) a „180” szövegrész helyébe a „120” szöveg,
- c) „A 20. SORSZÁMÚ KATASZTRÓFAVÉDELMI FŐELŐADÓ MEGNEVEZÉSŰ SZAKKÉPESÍTÉS-RÁÉPÜLÉS SZAKMAI ÉS VIZSGAKÖVETELMÉNYE” 3. pont 3.1. alpontjában foglalt táblázat C:3.1.2. mezőjében
 - ca) a „Polgári” szövegrész helyébe az „Önkormányzatok, polgári” szöveg,
 - cb) a „védelmi ügyintézői, védelmi vezetői” szövegrész helyébe a „védelmi ügyintézői” szöveg,
- d) „A 20. SORSZÁMÚ KATASZTRÓFAVÉDELMI FŐELŐADÓ MEGNEVEZÉSŰ SZAKKÉPESÍTÉS-RÁÉPÜLÉS SZAKMAI ÉS VIZSGAKÖVETELMÉNYE” 3. pont 3.2. alpontjában az

„– a természeti és civilizációs katasztrófák okozta veszélyekkel szemben a szervezet munkavállalóinak, anyagi javainak és a környezet megóvása érdekében a katasztrófavédelmi feladatokat tervezi, szervezi, a végrehajtást irányítja és ellenőrzi

– a közreműködő szervezetek közötti együttműködést megszervezi, koordinálja”

szövegrész helyébe az „A katasztrófavédelmi főelőadó a természeti és civilizációs katasztrófák okozta veszélyekkel szemben a lakosság, a szervezet munkavállalói, anyagi javai és a környezet megóvása érdekében a katasztrófavédelmi feladatokat tervezi, szervezi, a végrehajtást irányítja és ellenőrzi, a közreműködő szervezetek közötti együttműködést megszervezi, koordinálja.” szöveg,
- e) „A 20. SORSZÁMÚ KATASZTRÓFAVÉDELMI FŐELŐADÓ MEGNEVEZÉSŰ SZAKKÉPESÍTÉS-RÁÉPÜLÉS SZAKMAI ÉS VIZSGAKÖVETELMÉNYE” alcím 5. pont 5.3. alpont 5.3.1. alpontjában a „180” szövegrész helyébe a „120” szöveg,
- f) „A 22. SORSZÁMÚ KATASZTRÓFAVÉDELMI REFERENS MEGNEVEZÉSŰ SZAKKÉPESÍTÉS-RÁÉPÜLÉS SZAKMAI ÉS VIZSGAKÖVETELMÉNYE” alcím 5. pont 5.3. alpont 5.3.1. alpontjában a „180” szövegrész helyébe a „120” szöveg,
- g) „A 23. SORSZÁMÚ KÉMÉNYSEPRŐ MEGNEVEZÉSŰ SZAKKÉPESÍTÉS SZAKMAI ÉS VIZSGAKÖVETELMÉNYE” alcím 7. pont 7.3. alpontjában a „20%-át” szövegrész helyébe a „15%-át” szöveg,
- h) „A 26. SORSZÁMÚ KÖZSZOLGÁLATI ÜGYINTÉZŐ MEGNEVEZÉSŰ SZAKKÉPESÍTÉS SZAKMAI ÉS VIZSGAKÖVETELMÉNYE” alcím 5. pont 5.3. alpont 5.3.3. alpontjában a „modulokhoz tartozó témakörök mindegyikét” szövegrész helyébe a „11555-16, 11632-16, 11559-16, 11560-16 és 11385-12 azonosító számú követelménymodulokat” szöveg,
- i) „A 27. SORSZÁMÚ KÖZSZOLGÁLATI ÜGYKEZELŐ MEGNEVEZÉSŰ MELLÉK-SZAKKÉPESÍTÉS SZAKMAI ÉS VIZSGAKÖVETELMÉNYE” alcím 5. pont 5.3. alpont 5.3.3. alpontjában a „modulokhoz tartozó témakörök mindegyikét” szövegrész helyébe a „11655-16, 11556-16, 11552-16, 10069-12 és 10067-12 azonosító számú követelménymodulokat” szöveg,
- j) „A 29. SORSZÁMÚ KUTYAVEZETŐ-VAGYONŐR MEGNEVEZÉSŰ SZAKKÉPESÍTÉS-RÁÉPÜLÉS SZAKMAI ÉS VIZSGAKÖVETELMÉNYE” alcím 1. pont 1.4. alpontjában a „450” szövegrész helyébe a „350” szöveg,
- k) „A 37. SORSZÁMÚ RENDÉSZETI SZERVEZŐ (A SZAKMAIRÁNY MEGJELÖLÉSÉVEL) MEGNEVEZÉSŰ SZAKKÉPESÍTÉS SZAKMAI ÉS VIZSGAKÖVETELMÉNYE” alcím 5. pont 5.3. alpont 5.3.4. alpont 5.3.4.1. alpontjában
 - ka) a „feltételezett káresetnél, veszélyes anyag jelenlétében ellátja a káresemény felszámolásához szükséges iparbiztonsági (támogatói) szakértői feladatot, a szükséges védőöltözetben, a tűzoltó felszerelések és a hírforgalmazási eszközök tényleges alkalmazásával” szövegrész helyébe az „, a feltételezett káresetnél ellátja a szükséges iparbiztonsági (hatósági) szakértői feladatokat” szöveg,
 - kb) a „40” szövegrész helyébe a „60” szöveg,

- l) „A 37. SORSZÁMÚ RENDÉSZETI SZERVEZŐ (A SZAKMAIRÁNY MEGJELÖLÉSÉVEL) MEGNEVEZÉSŰ SZAKKÉPESÍTÉS SZAKMAI ÉS VIZSGAKÖVETELMÉNYE” alcím 7. pont 7.5. alpontjában az „és Tűzvédelmi szervező” szövegrész helyébe a „, Tűzvédelmi szervező, Büntetés-végrehajtási szervező” szöveg és
- m) „A 38. SORSZÁMÚ RENDŐR TISZTHELYETTES (A SZAKMAIRÁNY MEGJELÖLÉSÉVEL) MEGNEVEZÉSŰ SZAKKÉPESÍTÉS SZAKMAI ÉS VIZSGAKÖVETELMÉNYE” alcím II. és III. rész címében az „IDŐTARTALMÚ” szövegrész helyébe az „IDŐTARTAMÚ” szöveg lép.
31. Hatályát veszti az R2. 2. melléklet
- a) „A 26. SORSZÁMÚ KÖZSZOLGÁLATI ÜGYINTÉZŐ MEGNEVEZÉSŰ SZAKKÉPESÍTÉS SZAKMAI ÉS VIZSGAKÖVETELMÉNYE” alcím 3. pont 3.3. alpontjában foglalt táblázat 3.3.3. számú sora,
- b) „A 35. SORSZÁMÚ RENDÉSZETI ŐR MEGNEVEZÉSŰ SZAKKÉPESÍTÉS SZAKMAI ÉS VIZSGAKÖVETELMÉNYE” alcím 3. pont 3.3. alpontjában foglalt táblázat 3.3.3. és 3.3.4. sora,
- c) „A 38. SORSZÁMÚ RENDŐR TISZTHELYETTES (A SZAKMAIRÁNY MEGJELÖLÉSÉVEL) MEGNEVEZÉSŰ SZAKKÉPESÍTÉS SZAKMAI ÉS VIZSGAKÖVETELMÉNYE” alcím II. és III. rész címében a „MEGNEVEZÉSŰ” szövegrész és
- d) „Az 55. SORSZÁMÚ VÍZMINŐSÉG VIZSGÁLÓ RÉSZSZAKKÉPESÍTÉS SZAKMAI ÉS VIZSGAKÖVETELMÉNYE” alcím 3. pont 3.3. alpontjában foglalt táblázat 3.3.4. és 3.3.5. sora.

A belügyminiszter 19/2018. (VI. 28.) BM rendelete

a központosított informatikai és elektronikus hírközlési szolgáltatásokat egyedi szolgáltatási megállapodás útján igénybe vevő szervezetekről, valamint a központi szolgáltató által üzemeltetett vagy fejlesztett informatikai rendszerekről szóló 7/2013. (II. 26.) NFM rendelet módosításáról

A központosított informatikai és elektronikus hírközlési szolgáltatásokról szóló 309/2011. (XII. 23.) Korm. rendelet 12/A. § a) pontjában kapott felhatalmazás alapján, a Kormány tagjainak feladat- és hatásköréről szóló 94/2018. (V. 22.) Korm. rendelet 40. § (1) bekezdés 3. pontjában meghatározott feladatkörömben eljárva a következőket rendelem el:

- 1. §** A központosított informatikai és elektronikus hírközlési szolgáltatásokat egyedi szolgáltatási megállapodás útján igénybe vevő szervezetekről, valamint a központi szolgáltató által üzemeltetett vagy fejlesztett informatikai rendszerekről szóló 7/2013. (II. 26.) NFM rendelet (a továbbiakban: R.) 1. melléklete az 1. melléklet szerint módosul.
- 2. §** Ez a rendelet 2018. július 1-jén lép hatályba.

Dr. Pintér Sándor s. k.,
belügyminiszter

1. melléklet a 19/2018. (VI. 28.) BM rendelethez

1. Az R. 1. melléklet 1. pontja a következő 1.77. alponttal egészül ki:
(A központi szolgáltató a következő informatikai rendszerek üzemeltetéséről gondoskodik:)
„1.77. az e-közigazgatásért felelős miniszterrel kötött közszolgáltatási szerződés alapján a Központi Médiatár központitárhely-infrastruktúrájának a Kormányzati Adatközpontban történő üzemeltetése, a feltöltési és letöltési funkciók működéséhez szükséges infrastruktúra biztosítása.”
2. Az R. 1. melléklet 2. pontja a következő 2.27. alponttal egészül ki:
(A központi szolgáltató a következő informatikai rendszerek fejlesztéséről gondoskodik:)
„2.27. az e-közigazgatásért felelős miniszterrel kötött közszolgáltatási szerződés alapján az 1.77. alpontban meghatározott rendszer.”

Az emberi erőforrások minisztere 15/2018. (VI. 28.) EMMI rendelete egyes egészségbiztosítási tárgyú miniszteri rendeletek módosításáról

A kötelező egészségbiztosítás ellátásairól szóló 1997. évi LXXXIII. törvény 83. § (4) bekezdés k), l) és m) pontjában kapott felhatalmazás alapján, a Kormány tagjainak feladat- és hatásköréről szóló 94/2018. (V. 22.) Korm. rendelet 92. § (1) bekezdés 2. pontjában meghatározott feladatkörömben eljárva,

a 3. § (6) bekezdése, a 4. §, valamint a 6. melléklet tekintetében a kötelező egészségbiztosítás ellátásairól szóló 1997. évi LXXXIII. törvény 83. § (3) bekezdés d) pontjában kapott felhatalmazás alapján, a Kormány tagjainak feladat- és hatásköréről szóló 94/2018. (V. 22.) Korm. rendelet 92. § (1) bekezdés 2. pontjában meghatározott feladatkörömben eljárva – a Kormány tagjainak feladat- és hatásköréről szóló 94/2018. (V. 22.) Korm. rendelet 64. § (1) bekezdés 2. pontjában meghatározott feladatkörömben eljáró pénzügyminiszterrel egyetértésben –,

a 2. alcím és a 11. melléklet tekintetében a kötelező egészségbiztosítás ellátásairól szóló 1997. évi LXXXIII. törvény 83. § (6) bekezdés a) pontjában kapott felhatalmazás alapján, a Kormány tagjainak feladat- és hatásköréről szóló 94/2018. (V. 22.) Korm. rendelet 92. § (1) bekezdés 2. pontjában meghatározott feladatkörömben eljárva,

a 3–5. alcím és a 12–23. melléklet tekintetében a kötelező egészségbiztosítás ellátásairól szóló 1997. évi LXXXIII. törvény 83. § (6) bekezdés f) pontjában kapott felhatalmazás alapján,

a Kormány tagjainak feladat- és hatásköréről szóló 94/2018. (V. 22.) Korm. rendelet 92. § (1) bekezdés 2. pontjában meghatározott feladatkörömben eljárva

a következőket rendelem el:

1. Az egészségügyi szakellátás társadalombiztosítási finanszírozásának egyes kérdéseiről szóló 9/1993. (IV. 2.) NM rendelet módosítása

1. § Az egészségügyi szakellátás társadalombiztosítási finanszírozásának egyes kérdéseiről szóló 9/1993. (IV. 2.) NM rendelet (a továbbiakban: R1.) 3. §-a a következő (7) bekezdéssel egészül ki:

„(7) Ha a 35950 Agy PET/CT vizsgálatra, a 35960 Egésztest PET/CT vizsgálatra, a 35970 Egy testtájék PET/CT vizsgálatra a kötelező egészségbiztosítás ellátásairól szóló 1997. évi LXXXIII. törvény 26. § (1) bekezdés a) pontja alapján kerül sor, a beteg a vizsgálatra az adott eljárás országos keretének terhére jogosult.”

2. § Az R1. 6. §-a a következő (3) bekezdéssel egészül ki:

„(3) Az „E” feladatkódú egynapos ellátást nyújtó osztályok szakmákra vonatkozó ellátási és elszámolási kompetencia listáját a 9/a. számú melléklet tartalmazza.”

- 3. §**
- (1) Az R1. 1. számú melléklete az 1. melléklet szerint módosul.
 - (2) Az R1. 1/A. számú melléklete a 2. melléklet szerint módosul.
 - (3) Az R1. 2. számú melléklete a 3. melléklet szerint módosul.
 - (4) Az R1. 3. számú melléklete a 4. melléklet szerint módosul.
 - (5) Az R1. 4. számú melléklete az 5. melléklet szerint módosul.
 - (6) Az R1. 8. számú melléklete a 6. melléklet szerint módosul.
 - (7) Az R1. 9. számú melléklete a 7. melléklet szerint módosul.
 - (8) Az R1. a 8. melléklet szerinti 9/a. számú melléklettel egészül ki.
 - (9) Az R1. 14. számú melléklete a 9. melléklet szerint módosul.
 - (10) Az R1. 15. számú melléklete a 10. melléklet szerint módosul.

4. § Az R1. 16. számú mellékletében a „Heim Pál Gyermekkórház” szövegrész helyébe a „Heim Pál Országos Gyermekgyógyászati Intézet” szöveg, az „országos intézetek” szövegrész helyébe az „országos gyógyintézetek” szöveg lép.

2. A finanszírozási eljárásrendekről szóló 31/2010. (V. 13.) EüM rendelet módosítása

5. § A finanszírozási eljárásrendekről szóló 31/2010. (V. 13.) EüM rendelet (a továbbiakban: R2.) 18. melléklete a 11. melléklet szerint módosul.

3. Az Egészségbiztosítási Alap terhére finanszírozható járóbeteg-szakellátási tevékenységek meghatározásáról, az igénybevétel során alkalmazandó elszámolhatósági feltételekről és szabályokról, valamint a teljesítmények elszámolásáról szóló 9/2012. (II. 28.) NEFMI rendelet módosítása

- 6. §** (1) Az Egészségbiztosítási Alap terhére finanszírozható járóbeteg-szakellátási tevékenységek meghatározásáról, az igénybevétel során alkalmazandó elszámolhatósági feltételekről és szabályokról, valamint a teljesítmények elszámolásáról szóló 9/2012. (II. 28.) NEFMI rendelet (a továbbiakban: R3.) 1. melléklete a 12. melléklet szerint módosul.
- (2) Az R3. 2. melléklete a 13. melléklet szerint módosul.
- (3) Az R3. 3. melléklete a 14. melléklet szerint módosul.
- (4) Az R3. 5. melléklete a 15. melléklet szerint módosul.

4. A gyógyító-megelőző ellátás jogcímén az Egészségbiztosítási Alap terhére finanszírozható homogén betegsékcsoportok kódolási és besorolási szabályairól szóló 10/2012. (II. 28.) NEFMI rendelet módosítása

- 7. §** (1) A gyógyító-megelőző ellátás jogcímén az Egészségbiztosítási Alap terhére finanszírozható homogén betegsékcsoportok kódolási és besorolási szabályairól szóló 10/2012. (II. 28.) NEFMI rendelet (a továbbiakban: R4.) 1. melléklete a 16. melléklet szerint módosul.
- (2) Az R4. 2. melléklete a 17. melléklet szerint módosul.
- (3) Az R4. 4. melléklete a 18. melléklet szerint módosul.
- (4) Az R4. 5. melléklete a 19. melléklet szerint módosul.
- (5) Az R4. 6. melléklete a 20. melléklet szerint módosul.
- (6) Az R4. 12. melléklete a 21. melléklet szerint módosul.
- (7) Az R4. 17. melléklete a 22. melléklet szerint módosul.

5. Az Egészségbiztosítási Alapból a 959A-L, valamint 9511-9515 homogén betegsékcsoportok szerint finanszírozott daganatellenes terápiákról szóló 11/2012. (II. 28.) NEFMI rendelet módosítása

- 8. §** Az Egészségbiztosítási Alapból a 959A-L, valamint 9511-9515 homogén betegsékcsoportok szerint finanszírozott daganatellenes terápiákról szóló 11/2012. (II. 28.) NEFMI rendelet (a továbbiakban: R5.) 4. melléklete a 23. melléklet szerint módosul.

6. Záró rendelkezések

- 9. §** Ez a rendelet 2018. július 1-jén lép hatályba.

Dr. Kásler Miklós s. k.,
emberi erőforrások minisztere

1. melléklet a 15/2018. (VI. 28.) EMMI rendelethez

1. Az R1. 1. számú melléklet 1., 2., 18/a., 21., 23. és 27. pontja az „R730” megjelölésű sort követően a következő sorral egészül ki:

„R787 Debreceni Egyetem Kenézy Gyula Egyetemi Kórház”

2. Az R1. 1. számú melléklet 7/e. pontja a „2896” megjelölésű sort megelőzően a következő sorral egészül ki:

„2877 Heim Pál Országos Gyermekgyógyászati Intézet”

3. Az R1. 1. számú melléklet 7/e. pontja a „2896” megjelölésű sort követően a következő sorral egészül ki:

„2906 Országos Onkológiai Intézet”

4. Az R1. 1. számú melléklet 12. pont „N600” megjelölésű sora helyébe a következő sor lép:

„R787 Debreceni Egyetem Kenézy Gyula Egyetemi Kórház”

5. Az R1. 1. számú melléklet 14. pontja a „2917” megjelölésű sort követően a következő sorral egészül ki:

„R730 Borsod-Abaúj-Zemplén Megyei Központi Kórház és Egyetemi Oktatókórház”

6. Az R1. 1. számú melléklet 20. pontja az „1122” megjelölésű sort követően a következő sorral egészül ki:

„1487 Dr. Bugyi István Kórház, Szentes”

7. Az R1. 1. számú melléklet 20. pontja az „1640” megjelölésű sort követően a következő sorral egészül ki:

„1928 Szent Lázár Megyei Kórház, Salgótarján”

8. Az R1. 1. számú melléklet 26. pontja helyébe a következő rendelkezés lép:

„26. Video-thoracoscopos mellkasi (VATS) reszekció során felhasznált bizonyos egyszerhasználatos eszközök

26/a. 0135F Video-thoracoscopos mellkasi (VATS) anatómiai reszekció során felhasznált bizonyos egyszerhasználatos eszközök (ideértve: varrógépek és tárak, lágyrészeltartó gyűrű, lebonykiemelő zsák, elektromos vagy ultrahangos egyszerhasználatos videothoracoscopos vágóeszköz)

Elszámolásra jogosult intézetek:

2324 Jász-Nagykun-Szolnok Megyei Hetényi Géza Kórház-Rendelőintézet
2894 Debreceni Egyetem Klinikai Központ
2897 Országos Korányi Pulmonológiai Intézet
2906 Országos Onkológiai Intézet
2915 Semmelweis Egyetem
2912 Pécsi Tudományegyetem
2917 Szegedi Tudományegyetem Szent-Györgyi Albert Klinikai Központ
N595 Markusovszky Egyetemi Oktatókórház, Szombathely

26/b. 0135L Video-thoracoscopos mellkasi (VATS) atípusos reszekció során felhasznált bizonyos egyszerhasználatos eszközök (ideértve: varrógépek és tárak)

Elszámolásra jogosult intézetek:

1122 Bács-Kiskun Megyei Kórház, Kecskemét
1640 Petz Aladár Megyei Oktató Kórház, Győr
2137 Somogy Megyei Kaposi Mór Oktató Kórház
2324 Jász-Nagykun-Szolnok Megyei Hetényi Géza Kórház-Rendelőintézet
2873 Bajcsy-Zsilinszky Kórház és Rendelőintézet
2877 Heim Pál Országos Gyermekgyógyászati Intézet
2894 Debreceni Egyetem Klinikai Központ
2897 Országos Korányi Pulmonológiai Intézet
2906 Országos Onkológiai Intézet
2912 Pécsi Tudományegyetem
2915 Semmelweis Egyetem
2917 Szegedi Tudományegyetem Szent-Györgyi Albert Klinikai Központ
K403 Magyar Honvédség Egészségügyi Központ
N595 Markusovszky Egyetemi Oktatókórház, Szombathely
R730 Borsod-Abaúj-Zemplén Megyei Központi Kórház és Egyetemi Oktatókórház”

9. Az R1. 1. számú melléklet 27. pontja a „2734” megjelölésű sort követően a következő sorral egészül ki:

„2747 Kanizsai Dorottya Kórház, Nagykanizsa”

10. Az R1. 1. számú melléklet 27. pontja az „N594” megjelölésű sort követően a következő sorral egészül ki:

„N595 Markusovszky Egyetemi Oktatókórház, Szombathely”

11. Az R1. 1. számú melléklet 32. pontja a „1640” megjelölésű sort követően a következő sorral egészül ki:

„2894 Debreceni Egyetem Klinikai Központ”

12. Az R1. 1. számú melléklet 35. pontja az „N595” megjelölésű sort követően a következő sorral egészül ki:

„R730 Borsod-Abaúj-Zemplén Megyei Központi Kórház és Egyetemi Oktatókórház”

13. Az R1. 1. számú melléklet 37. pontja a „2912” megjelölésű sort követően a következő sorral egészül ki:

„2915 Semmelweis Egyetem”

14. Az R1. 1. számú melléklet

a) 1., 2., 5., 11., 20., 21., 22., 23., 27., 41. pontjában az „Egyesített Szent István és Szent László Kórház-Rendelőintézet” szövegrész helyébe a „Dél-pesti Centrumkórház-Országos Hematológiai és Infektológiai Intézet” szöveg,

b) 1., 2., 5., 11., 18/a., 18/b., 23., 27., 28., 31/a., 31/b., 31/c., 31/d., 31/g., 35., 39/a., 42. pontjában a „Péterfy Sándor utcai Kórház-Rendelőintézet és Baleseti Központ” szövegrész helyébe a „Péterfy Kórház-Rendelőintézet Országos Traumatológiai Intézet” szöveg,

c) 4., 11., 12., 20., 22., 23., 24., 29., 40., 42. pontjában a „Heim Pál Gyermekkórház” szövegrész helyébe a „Heim Pál Országos Gyermekgyógyászati Intézet” szöveg,

d) 24., 26., 37. pontjában az „Országos Korányi Tbc és Pulmonológiai Intézet” szövegrész helyébe az „Országos Korányi Pulmonológiai Intézet” szöveg,

e) 28. pontjában a „bélműtétek” szövegrész helyébe a „műtétek” szöveg lép.

15. Hatályát veszti az R1. 1. számú melléklet 1., 2., 18/a., 21., 23., 27. pontjában az „N600” megjelölésű sor.

2. melléklet a 15/2018. (VI. 28.) EMMI rendelethez

1. Az R1. 1/A. számú melléklet 1/b1. pont „TÁMOGATOTT INDIKÁCIÓK” része helyébe a következő rendelkezés lép:

„TÁMOGATOTT INDIKÁCIÓK:

„Gyermekekori súlyos, aktív luminális Crohn-betegség (6 éves kortól betöltött 18 éves korig) kezelésére (PCDAI>30) – amennyiben legalább három hónapig alkalmazott hagyományos gyógykezelés (szteroid és immunszuppresszív terápia együttes alkalmazása) ellenére a betegség aktivitása igazoltan nem csökken, vagy a hagyományos gyógykezelés dokumentált toxicitás miatt nem alkalmazható – három hónapig, ezt követően megfelelő válaszkésztség esetén (PCDAI 50%-os csökkenése) a kezelés kezdetétől számított egy évig (mellékhatás, hatásvesztés vagy progresszió esetében a készítményváltás lehetséges), ezt követően a teljes klinikai remissziót elérő betegekben, évente ismételt vizsgálómódszerekkel igazolt hatékonyság megtartásáig – a finanszírozási eljárásrendekről szóló miniszteri rendeletben meghatározott finanszírozási eljárásrend alapján.

Folyamatos, egy éven túli kezelés alatt álló betegek esetén a betegség súlyosságát legkésőbb 12 havonta újra szükséges értékelni, tartós (legalább 6 hónapja tartó), stabil remisszió esetén a kezelés felfüggeszthető.”

2. Az R1. 1/A. számú melléklet 1/b2. pont „TÁMOGATOTT INDIKÁCIÓK” része helyébe a következő rendelkezés lép:

„TÁMOGATOTT INDIKÁCIÓK:

Súlyos aktív fisztulázó gyermekekori Crohn-betegségben (6 éves kortól betöltött 18 éves korig) – amennyiben az életminőséget nagymértékben rontó fisztula/fisztulák a hagyományos gyógykezelés (antibiotikum és immunszuppresszív terápia) ellenére nem javulnak – három hónapig, ezt követően megfelelő válaszkésztség esetén (fisztula záródás, illetve fisztulák számának csökkenése esetén) további kilenc hónapig (panaszmentes időszakot követő relapszus fellépésekor ismételt terápia megkísérelhető) – a finanszírozási eljárásrendekről szóló miniszteri rendeletben meghatározott finanszírozási eljárásrend alapján. Ezt követően a teljes klinikai remissziót elérő betegekben, évente ismételt vizsgálómódszerekkel igazolt hatékonyság megtartásáig – a finanszírozási eljárásrendekről szóló miniszteri rendeletben meghatározott finanszírozási eljárásrend alapján.

Folyamatos, egy éven túli kezelés alatt álló betegek esetén a betegség súlyosságát legkésőbb 12 havonta újra szükséges értékelni, tartós (legalább 6 hónapja tartó), stabil remisszió esetén a kezelés felfüggeszthető.”

3. Az R1. 1/A. számú melléklet 3., 4., 6/a1., 6/a2., 6/b., 6/c., 8/c1., 8/c2., 8/c3., 8/d1., 8/d2., 8/e2.1., 8/e2.2., 8/e2.3., 8/e3.1., 8/e3.2., 8/e3.3., 8/f., 15/a. pontja az „R730” megjelölésű sort követően a következő sorral egészül ki:

„R787 Debreceni Egyetem Kenézy Gyula Egyetemi Kórház”

4. Az R1. 1/A. számú melléklet

a) 1/a1., 1/a2., 1/b1., 1/b2., 2/a., 5., 7/b2., 12., 13. pontjában a „Heim Pál Gyermekkórház” szövegrész helyébe a „Heim Pál Országos Gyermekgyógyászati Intézet” szöveg,

b) 1/a1., 1/a2., 1/b1., 1/b2., 2/a., 7/a., 7/b1., 7/b2., 7/b3., 8/a1., 8/a2., 8/a3., 8/a4., 8/a5., 8/a6., 8/b., 8/c1., 8/c2., 8/c3., 8/d1., 8/d2., 8/e2.1., 8/e2.2., 8/e2.3., 8/e3.1., 8/e3.2., 8/e3.3., 8/f., 12., 15/a. pontjában a „Péterfy Sándor utcai Kórház-Rendelőintézet és Baleseti Központ” szövegrész helyébe a „Péterfy Kórház-Rendelőintézet Országos Traumatológiai Intézet” szöveg,

c) 7/a., 7/b1., 7/b2., 7/b3., 7/b4., 7/b5., 7/b6., 7/b7., 7/b8., 7/b9., 7/b10., 7/b11., 8/a1., 8/a2., 8/a3., 8/a4., 8/a5., 8/a6., 8/b., 8/c1., 8/c2., 8/c3., 8/d1., 8/d2., 8/e2.1., 8/e2.2., 8/e2.3., 8/e3.1., 8/e3.2., 8/e3.3., 8/f., 13., 14., 15/a. pontjában az „Egyesített Szent István és Szent László Kórház-Rendelőintézet” szövegrész helyébe a „Dél-pesti Centrumkórház-Országos Hematológiai és Infektológiai Intézet” szöveg,

d) 8/a1., 8/a2., 8/a3., 8/a4., 8/a5., 8/a6., 8/b. pontjában az „Országos Korányi Tbc és Pulmonológiai Intézet” szövegrész helyébe az „Országos Korányi Pulmonológiai Intézet” szöveg lép.

5. Hatályát veszti az R1. 1/A. számú melléklet

a) 3., 4., 6/a1., 6/a2., 6/b., 6/c., 8/c1., 8/c2., 8/c3., 8/d1., 8/d2., 8/e2.1., 8/e2.2., 8/e2.3., 8/e3.1., 8/e3.2., 8/e3.3., 8/f., 15/a. pontjában az „N600” megjelölésű sor,

b) 8/a1. pontjában a „1349” megjelölésű sor.

3. melléklet a 15/2018. (VI. 28.) EMMI rendelethez

1. Az R1. 2. számú melléklet „A járóbeteg-szakellátás tevékenységi kódjai” megjelölésű rész a „14640” megjelölésű sort követően a következő sorral egészül ki:

(Kód)	Index	Tevékenység megnevezése	Pont)
„14651		Biopsia testis	3291”

2. Az R1. 2. számú melléklet „A járóbeteg-szakellátás tevékenységi kódjai” megjelölésű rész a „16206” megjelölésű sort követően a következő sorral egészül ki:

(Kód)	Index	Tevékenység megnevezése	Pont)
„16207	52	Endobronchiális ultrahang vezérelt transbronchiális tűbiopszia (EBUS TBNA)	41481”

3. Az R1. 2. számú melléklet „A járóbeteg-szakellátás tevékenységi kódjai” megjelölésű rész „35900” megjelölésű sora helyébe a következő sor lép:

(Kód)	Index	Tevékenység megnevezése	Pont)
„35900	26	Szívizom vizsgálat SPECT-el	38891”

4. Az R1. 2. számú melléklet „A járóbeteg-szakellátás tevékenységi kódjai” megjelölésű rész „35920” és „35930” megjelölésű sora helyébe a következő sor lép:

(Kód)	Index	Tevékenység megnevezése	Pont)
„35920		Szívizom vizsgálata PET/CT-vel	0
35930		Tumor vizsgálata PET/CT-vel	0”

5. Az R1. 2. számú melléklet „A járóbeteg-szakellátás tevékenységi kódjai” megjelölésű rész a „35940” megjelölésű sort követően a következő sorokkal egészül ki:

(Kód)	Index	Tevékenység megnevezése	Pont)
„35950		Agy PET/CT vizsgálata	0
35960		Egésztest PET/CT vizsgálata	0
35970		Egy testtájék PET/CT vizsgálata	0”

6. Az R1. 2. számú melléklet „A járóbeteg-szakellátás tevékenységi kódjai” megjelölésű rész „88140” megjelölésű sora helyébe a következő sor lép:

(Kód)	Index	Tevékenység megnevezése	Pont)
„88140		AHG (VIII. faktor készítmény) adása	627”

7. Az R1. 2. számú melléklet „A járóbeteg-szakellátásban használt index/* jelzésű eljárások az alábbi intézetekben végezhetők, a szakmai feltételektől és igényektől függően a NEAK-kal kötött szerződésben meghatározott mennyiségi korlátozással” megjelölésű rész 1 pontja a „2137” megjelölésű sort követően a következő sorral egészül ki:

„2601 Veszprém Megyei Tüdőgyógyintézet, Farkasgyepű”

8. Az R1. 2. számú melléklet „A járóbeteg-szakellátásban használt index/* jelzésű eljárások az alábbi intézetekben végezhetők, a szakmai feltételektől és igényektől függően a NEAK-kal kötött szerződésben meghatározott mennyiségi korlátozással” megjelölésű rész 1 pont „N600” megjelölésű sora helyébe a következő sor lép:

„R787 Debreceni Egyetem Kenézy Gyula Egyetemi Kórház (csak a 1207D OENO végzésére)”

9. Az R1. 2. számú melléklet „A járóbeteg-szakellátásban használt index/* jelzésű eljárások az alábbi intézetekben végezhetők, a szakmai feltételektől és igényektől függően a NEAK-kal kötött szerződésben meghatározott mennyiségi korlátozással” megjelölésű rész 4, 5, 29, 30 pontja az „R730” megjelölésű sort követően a következő sorral egészül ki:

„R787 Debreceni Egyetem Kenézy Gyula Egyetemi Kórház”

10. Az R1. 2. számú melléklet „A járóbeteg-szakellátásban használt index/* jelzésű eljárások az alábbi intézetekben végezhető, a szakmai feltételektől és igényektől függően a NEAK-kal kötött szerződésben meghatározott mennyiségi korlátozással” megjelölésű rész 24 pontja az „R730” megjelölésű sort követően a következő sorral egészül ki:

„R787 Debreceni Egyetem Kenézy Gyula Egyetemi Kórház (csak a 35274 OENO végzésére)”

11. Az R1. 2. számú melléklet „A járóbeteg-szakellátásban használt index/* jelzésű eljárások az alábbi intézetekben végezhető, a szakmai feltételektől és igényektől függően a NEAK-kal kötött szerződésben meghatározott mennyiségi korlátozással” megjelölésű rész 29 pontja a „2010” megjelölésű sort követően a következő sorral egészül ki:

„2052 Szentendre Város Egészségügyi Intézményei”

12. Az R1. 2. számú melléklet „A járóbeteg-szakellátásban használt index/* jelzésű eljárások az alábbi intézetekben végezhető, a szakmai feltételektől és igényektől függően a NEAK-kal kötött szerződésben meghatározott mennyiségi korlátozással” megjelölésű rész 32 pontja a „1663” megjelölésű sort követően a következő sorral egészül ki:

„2137 Somogy Megyei Kaposi Mór Oktató Kórház”

13. Az R1. 2. számú melléklet „A járóbeteg-szakellátásban használt index/* jelzésű eljárások az alábbi intézetekben végezhető, a szakmai feltételektől és igényektől függően a NEAK-kal kötött szerződésben meghatározott mennyiségi korlátozással” megjelölésű rész 39 pontja a „1640” megjelölésű sort megelőzően a következő sorral egészül ki:

„1122 Bács-Kiskun Megyei Oktatókórház”

14. Az R1. 2. számú melléklet „A járóbeteg-szakellátásban használt index/* jelzésű eljárások az alábbi intézetekben végezhető, a szakmai feltételektől és igényektől függően a NEAK-kal kötött szerződésben meghatározott mennyiségi korlátozással” megjelölésű rész 39 pont „R730” megjelölésű sora helyébe a következő sor lép:

„R730 Borsod-Abaúj-Zemplén Megyei Központi Kórház és Egyetemi Oktatókórház (csak a 85712 és 85714 OENO végzésére)”

15. Az R1. 2. számú melléklet „A járóbeteg-szakellátásban használt index/* jelzésű eljárások az alábbi intézetekben végezhető, a szakmai feltételektől és igényektől függően a NEAK-kal kötött szerződésben meghatározott mennyiségi korlátozással” megjelölésű rész 40 pontja a „1663” megjelölésű sort követően a következő sorral egészül ki:

„2137 Somogy Megyei Kaposi Mór Oktató Kórház”

16. Az R1. 2. számú melléklet „A járóbeteg-szakellátásban használt index/* jelzésű eljárások az alábbi intézetekben végezhető, a szakmai feltételektől és igényektől függően a NEAK-kal kötött szerződésben meghatározott mennyiségi korlátozással” megjelölésű rész 41 pontja a „0761” megjelölésű sort követően a következő sorral egészül ki:

„2137 Somogy Megyei Kaposi Mór Oktató Kórház”

17. Az R1. 2. számú melléklet „A járóbeteg-szakellátásban használt index/* jelzésű eljárások az alábbi intézetekben végezhető, a szakmai feltételektől és igényektől függően a NEAK-kal kötött szerződésben meghatározott mennyiségi korlátozással” megjelölésű rész 42 pontja a „0761” megjelölésű sort követően a következő sorral egészül ki:

„2137 Somogy Megyei Kaposi Mór Oktató Kórház”

18. Az R1. 2. számú melléklet „A járóbeteg-szakellátásban használt index/* jelzésű eljárások az alábbi intézetekben végezhető, a szakmai feltételektől és igényektől függően a NEAK-kal kötött szerződésben meghatározott mennyiségi korlátozással” megjelölésű rész 43 pontja a „0761” megjelölésű sort követően a következő sorral egészül ki:

„2137 Somogy Megyei Kaposi Mór Oktató Kórház”

19. Az R1. 2. számú melléklet „A járóbeteg-szakellátásban használt index/* jelzésű eljárások az alábbi intézetekben végezhető, a szakmai feltételektől és igényektől függően a NEAK-kal kötött szerződésben

meghatározott mennyiségi korlátozással” megjelölésű rész 45 pontja a „2917” megjelölésű sort követően a következő sorral egészül ki:

„4024 Affidea Diagnosztika Kft.”

20. Az R1. 2. számú melléklet „A járóbeteg-szakellátásban használt index/* jelzésű eljárások az alábbi intézetekben végezhetők, a szakmai feltételektől és igényektől függően a NEAK-kal kötött szerződésben meghatározott mennyiségi korlátozással” megjelölésű rész a következő 52 ponttal egészül ki:

„52

1568 Fejér Megyei Szent György Egyetemi Oktató Kórház, Székesfehérvár
2073 Tüdőgyógyintézet, Törökbálint
2137 Somogy Megyei Kaposi Mór Oktató Kórház
2601 Veszprém Megyei Tüdőgyógyintézet, Farkasgyepű
2897 Országos Korányi Pulmonológiai Intézet
2899 Mátrai Gyógyintézet
N595 Markusovszky Egyetemi Oktatókórház, Szombathely”

21. Az R1. 2. számú melléklet „A járóbeteg-szakellátásban használt index/* jelzésű eljárások az alábbi intézetekben végezhetők, a szakmai feltételektől és igényektől függően a NEAK-kal kötött szerződésben meghatározott mennyiségi korlátozással” megjelölésű rész

- a) 1, 3, 40, 41, 42, 43, 44, 46 pontjában a „Heim Pál Gyermekkórház” szövegrész helyébe a „Heim Pál Országos Gyermekgyógyászati Intézet” szöveg,
- b) 1, 11, 12, 17 pontjában az „Országos Korányi Tbc és Pulmonológiai Intézet” szövegrész helyébe az „Országos Korányi Pulmonológiai Intézet” szöveg,
- c) 3, 4, 5, 11/a, 12, 15, 17, 19, 30, 37, 46 pontjában az „Egyesített Szent István és Szent László Kórház-Rendelőintézet” szövegrész helyébe a „Dél-pesti Centrumkórház-Országos Hematológiai és Infektológiai Intézet” szöveg,
- d) 24, 27, 28, 30, 32, 45 pontjában a „Péterfy Sándor utcai Kórház-Rendelőintézet és Baleseti Központ” szövegrész helyébe a „Péterfy Kórház-Rendelőintézet Országos Traumatológiai Intézet” szöveg,
- e) 29, 32, 40, 41, 43 pontjában a „Diagnoscan Magyarország Kft., Győr” szövegrész helyébe az „Affidea Diagnosztika Kft.” szöveg,
- f) 32, 40, 41, 43 pontjában a „Diagnoscan Magyarország Kft., Budapest” szövegrész helyébe az „Affidea Diagnosztika Kft.” szöveg,
- g) 30 pontjában a „Nyíró Gyula Kórház-Országos Pszichiátriai és Addiktológiai Intézet” szövegrész helyébe a „Nyíró Gyula Országos Pszichiátriai és Addiktológiai Intézet” szöveg lép.

22. Hatályát veszti az R1. 2. számú melléklet

- a) „A járóbeteg-szakellátás tevékenységi kódjai” megjelölésű rész „53416” és „53417” megjelölésű sora,
- b) „A járóbeteg-szakellátásban használt index/* jelzésű eljárások az alábbi intézetekben végezhetők, a szakmai feltételektől és igényektől függően a NEAK-kal kötött szerződésben meghatározott mennyiségi korlátozással” megjelölésű rész 4, 5, 24, 29, 30 pontjában az „N600” megjelölésű sor,
- c) A járóbeteg-szakellátásban használt index/* jelzésű eljárások az alábbi intézetekben végezhetők, a szakmai feltételektől és igényektől függően a NEAK-kal kötött szerződésben meghatározott mennyiségi korlátozással” megjelölésű rész 32, 40, 41, 42, 43 pontjában a „H275” megjelölésű sor,
- d) „A járóbeteg-szakellátásban használt index/* jelzésű eljárások az alábbi intézetekben végezhetők, a szakmai feltételektől és igényektől függően a NEAK-kal kötött szerződésben meghatározott mennyiségi korlátozással” megjelölésű rész 45 pontjában a „0197” megjelölésű sor.

4. melléklet a 15/2018. (VI. 28.) EMMI rendelethez

1. Az R1. 3. számú melléklet „** Főcsoport: 01”, „01M”, „013C” és „** Főcsoport: 01”, „01M”, „013D” megjelölésű sora helyébe a következő sorok lépnek, és ezt követően a következő sorokkal egészül ki:

(** Főcsoport: 01			<i>Idegrendszeri megbetegedések</i>	<i>Alsó határnap</i>	<i>Felső-határnap</i>	<i>Normatív nap</i>	<i>Súlyszám)</i>	
”	*	01M	013C	Neuroimmunológiai betegség teljes dózisu humán immunglobulin terápiával, 18 év felett	5	40	13	10,54511
”	*	01M	013D	Neuroimmunológiai betegség humán immunglobulin terápiája relapsus esetén, 18 év felett	2	40	3	5,09576
”	*	01M	013E	Neuroimmunológiai betegség kezelése humán immunglobulin terápiával, 10-18 év között	3	30	5	8,49444
”	*	01M	013F	Neuroimmunológiai betegség kezelése humán immunglobulin terápiával, 10 év alatt	3	30	5	4,34955
”								”

2. Az R1. 3. számú melléklete a „** Főcsoport: 02”, „02P”, „0681” megjelölésű sort követően a következő sorral egészül ki:

(** Főcsoport: 02			<i>Szembetegségek</i>	<i>Alsó határnap</i>	<i>Felső-határnap</i>	<i>Normatív nap</i>	<i>Súlyszám)</i>	
”		02P	0682	Szürkehályogműtét phakoemulsificatio módszerrel, törikus műlencse biztosításával	1	25	2	0,99233
”								”

3. Az R1. 3. számú melléklete a „** Főcsoport: 05”, „05P”, „1801” megjelölésű sort követően a következő sorral egészül ki:

(** Főcsoport: 05			<i>Keringésrendszeri betegségek</i>	<i>Alsó határnap</i>	<i>Felső-határnap</i>	<i>Normatív nap</i>	<i>Súlyszám)</i>	
”	*	05P	1802	Pulmonális vazoreaktivitás mérése katéterezéssel és iNO adásával	1	3	2	1,54717
”								”

4. Az R1. 3. számú melléklete a „** Főcsoport: 05”, „05P”, „181B” megjelölésű sort követően a következő sorokkal egészül ki:

(** Főcsoport: 05			<i>Keringésrendszeri betegségek</i>	<i>Alsó határnap</i>	<i>Felső-határnap</i>	<i>Normatív nap</i>	<i>Súlyszám)</i>	
”	*	05P	181C	5 napot meghaladó gépi lélegeztetés nyitott szívűtűtétek esetén iNO kezeléssel	10	56	30	20,48999
”	*	05P	181D	Kiegészítő HBCs iNO kezelésre nyitott szívűtűtétek esetén	2	0	0	3,83670
”	*	05P	181E	Kiegészítő HBCs iNO kezelésre kardiogén shock esetén	2	0	0	3,83670
”	*	05M	181F	Kiegészítő HBCs iNO kezelésre pulmonális hypertóniás krízis esetén	2	0	0	3,83670
”								”

5. Az R1. 3. számú melléklete a „** Főcsoport: 11”, „11M”, „576B” megjelölésű sort követően a következő sorral egészül ki:

(** Főcsoport: 11			<i>Vese- és húgyúti betegségek</i>	<i>Alsó határnap</i>	<i>Felső-határnap</i>	<i>Normatív nap</i>	<i>Súlyszám)</i>	
”	*	11M	576C	Veseműködés súlyos zavara 18 év felett	5	41	10	1,20730
”								”

6. Az R1. 3. számú melléklete a „**Főcsoport: 11”, „11M”, „5820” megjelölésű sort követően a következő sorral egészül ki:

(** Főcsoport: 11			Vese- és húgyúti betegségek	Alsó határnap	Felső-határnap	Normatív nap	Súlyszám)	
”	*	11M	5821	Vese-, húgyutak egyéb belgyógyászati betegségei 18 év felett, cytosztatikus vagy cyclosporin kezeléssel	3	21	10	1,97348

7. Az R1. 3. számú melléklete a „**Főcsoport: 11”, „11M”, „583D” megjelölésű sort követően a következő sorral egészül ki:

(** Főcsoport: 11			Vese- és húgyúti betegségek	Alsó határnap	Felső-határnap	Normatív nap	Súlyszám)	
”	*	11M	583G	Nephrozisok 18 év felett	3	37	9	1,22681

8. Az R1. 3. számú melléklete a „**Főcsoport: 14”, „14M”, „6831” megjelölésű sora helyébe a következő sor lép:

(** Főcsoport: 14			Várandósság, szülés, gyermekágy	Alsó határnap	Felső-határnap	Normatív nap	Súlyszám)	
”		14M	6831	Fenyegető koraszülés kezelése atosiban-nal, a várandósság betöltött 24. hetétől a 33. hetéig	3	10	7	1,47081

9. Az R1. 3. számú melléklete a „**Főcsoport: 15”, „*15P”, „7332” megjelölésű sort követően a következő sorral egészül ki:

(** Főcsoport: 15			Újszülöttek	Alsó határnap	Felső-határnap	Normatív nap	Súlyszám)	
”	*	15M	7333	Kiegészítő HBCs iNO kezelésre újszülöttkori pulmonális hypertónia esetén	0	0	0	1,51004

10. Az R1. 3. számú melléklete a „**Főcsoport: 99”, „*+99M”, „9422” megjelölésű sort követően a következő sorokkal egészül ki:

(** Főcsoport: 99			Főcsoport nélküli homogén betegségcsoportok	Alsó határnap	Felső-határnap	Normatív nap	Súlyszám)	
”	*	99M	9423	Kiegészítő HBCs sikeres újraélesztést követő testfelszíni hypothermiás kezelésre	2	0	0	1,74553
	*	99M	9424	Kiegészítő HBCs sikeres újraélesztést követő endovasculáris hypothermiás kezelésre	2	0	0	1,91106

5. melléklet a 15/2018. (VI. 28.) EMMI rendelethez

1. Az R1. 4. számú melléklet 3/a., 8., 77. és 85. pont „N600” megjelölésű sora helyébe a következő sor lép:

„R787 Debreceni Egyetem Kenézy Gyula Egyetemi Kórház”

2. Az R1. 4. számú melléklet 3/b., 4., 4/a. 4/b., 6., 18., 24., 54., 55., 56., 66/a., 66/h., 66/i., 66/m., 67., 68., 69., 70., 71., 72., 73., 74., 75., 76., 78., 79., 80., 82., 83., 84., 87., 87/a., 87/b., 88., 89., 93/b., 93/c., 93/d., 93/e., 93/f., 93/g., 111., 112., 114., 123/a., 123/b., 125/a., 125/b., 125/c., 125/d., 125/e., 125/f., 125/g., 125/h., 125/j. és 126/b. pontja az „R730” megjelölésű sort követően a következő sorral egészül ki:

„R787 Debreceni Egyetem Kenézy Gyula Egyetemi Kórház”

3. Az R1. 4. számú melléklete a következő 4/c. és 4/d. ponttal egészül ki:

„4/c.	*01M 013E	Neuroimmunológiai betegség kezelése humán immunglobulin terápiával, 10-18 év között
2872		Magyarországi Református Egyház Bethesda Gyermekkórháza
2877		Heim Pál Országos Gyermekgyógyászati Intézet
2894		Debreceni Egyetem Klinikai Központ
2912		Pécsi Tudományegyetem
2915		Semmelweis Egyetem
2917		Szegedi Tudományegyetem Szent-Györgyi Albert Klinikai Központ
R730		Borsod-Abaúj-Zemplén Megyei Központi Kórház és Egyetemi Oktatókórház
4/d.	*01M 013F	Neuroimmunológiai betegség kezelése humán immunglobulin terápiával, 10 év alatt
2872		Magyarországi Református Egyház Bethesda Gyermekkórháza
2877		Heim Pál Országos Gyermekgyógyászati Intézet
2894		Debreceni Egyetem Klinikai Központ
2912		Pécsi Tudományegyetem
2915		Semmelweis Egyetem
2917		Szegedi Tudományegyetem Szent-Györgyi Albert Klinikai Központ
R730		Borsod-Abaúj-Zemplén Megyei Központi Kórház és Egyetemi Oktatókórház”

4. Az R1. 4. számú melléklet 5. és 110/k. pontja az „R464” megjelölésű sort követően a következő sorral egészül ki:

„R787 Debreceni Egyetem Kenézy Gyula Egyetemi Kórház”

5. Az R1. 4. számú melléklet 7. pontja az „N585” megjelölésű sort követően a következő sorral egészül ki:

„N590 Kiskunhalasi Semmelweis Kórház”

6. Az R1. 4. számú melléklet 22/b. pontja helyébe a következő rendelkezés lép:

„22/b.	*04P 134E	Légzőrendszer kisebb video-thoracoscopos műtétei Alkalmazandó a 0135L Video-thoracoscopos mellkasi (VATS) atípusos reszekció során felhasznált bizonyos egyszerhasználatos eszközök (ideértve: varrógépek és táruk) eszköz felhasználása esetén
1122		Bács-Kiskun Megyei Kórház, Kecskemét
1640		Petz Aladár Megyei Oktató Kórház, Győr
2137		Somogy Megyei Kaposi Mór Oktató Kórház
2324		Jász-Nagykun-Szolnok Megyei Hetényi Géza Kórház-Rendelőintézet
2873		Bajcsy-Zsilinszky Kórház és Rendelőintézet
2877		Heim Pál Országos Gyermekgyógyászati Intézet
2894		Debreceni Egyetem Klinikai Központ
2897		Országos Korányi Pulmonológiai Intézet
2906		Országos Onkológiai Intézet
2912		Pécsi Tudományegyetem
2915		Semmelweis Egyetem
2917		Szegedi Tudományegyetem Szent-Györgyi Albert Klinikai Központ
K403		Magyar Honvédség Egészségügyi Központ
N595		Markusovszky Egyetemi Oktatókórház, Szombathely
R730		Borsod-Abaúj-Zemplén Megyei Központi Kórház és Egyetemi Oktatókórház”

7. Az R1. 4. számú melléklet 31/a., 35., 36., 37., 61., 62. és 62/a. pontja a „2873” megjelölésű sort követően a következő sorral egészül ki:

„2891 Uzsoki utcai Kórház, Budapest”

8. Az R1. 4. számú melléklete a következő 31/c. ponttal egészül ki:

„31/c. 2894 2896 2912 2915 2917 K403	*05P 1802	Pulmonális vazoreaktivitás mérése katéterezéssel és iNO adásával Debreceni Egyetem Klinikai Központ Gottsegen György Országos Kardiológiai Intézet Pécsi Tudományegyetem Semmelweis Egyetem Szegedi Tudományegyetem Szent-Györgyi Albert Klinikai Központ Magyar Honvédség Egészségügyi Központ”
--	-----------	--

9. Az R1. 4. számú melléklete a következő 34/a-34/d. ponttal egészül ki:

„34/a. 2894 2896 2912 2915 2917 K403	*05P 181C	5 napot meghaladó gépi lélegeztetés nyitott szívűtétek esetén iNO kezeléssel Debreceni Egyetem Klinikai Központ Gottsegen György Országos Kardiológiai Intézet Pécsi Tudományegyetem Semmelweis Egyetem Szegedi Tudományegyetem Szent-Györgyi Albert Klinikai Központ Magyar Honvédség Egészségügyi Központ
34/b. 2894 2896 2912 2915 2917 K403	*05P 181D	Kiegészítő HBCs iNO kezelésre nyitott szívűtétek esetén Debreceni Egyetem Klinikai Központ Gottsegen György Országos Kardiológiai Intézet Pécsi Tudományegyetem Semmelweis Egyetem Szegedi Tudományegyetem Szent-Györgyi Albert Klinikai Központ Magyar Honvédség Egészségügyi Központ
34/c. 2894 2896 2912 2915 2917 K403	*05P 181E	Kiegészítő HBCs iNO kezelésre kardiogén shock esetén Debreceni Egyetem Klinikai Központ Gottsegen György Országos Kardiológiai Intézet Pécsi Tudományegyetem Semmelweis Egyetem Szegedi Tudományegyetem Szent-Györgyi Albert Klinikai Központ Magyar Honvédség Egészségügyi Központ
34/d. 2894 2896 2912 2915 2917 K403	*05M 181F	Kiegészítő HBCs iNO kezelésre pulmonális hypertóniás krízis esetén Debreceni Egyetem Klinikai Központ Gottsegen György Országos Kardiológiai Intézet Pécsi Tudományegyetem Semmelweis Egyetem Szegedi Tudományegyetem Szent-Györgyi Albert Klinikai Központ Magyar Honvédség Egészségügyi Központ”

10. Az R1. 4. számú melléklet 66/m. pontja az „1640” megjelölésű sort követően a következő sorral egészül ki:

„1663 Soproni Erzsébet Oktató Kórház és Rehabilitációs Intézet”

11. Az R1. 4. számú melléklet 66/h. és 66/i. pontja az „R730” megjelölésű sort megelőzően a következő sorral egészül ki:

„R464 Békés Megyei Központi Kórház, Gyula”

12. Az R1. 4. számú melléklet 67., 68., 71. és 72. pontja az „M934” megjelölésű sort követően a következő sorral egészül ki:

„N581 Albert Schweitzer Kórház-Rendelőintézet, Hatvan”

13. Az R1. 4. számú melléklet 67/a. és 67/b. pontja helyébe a következő rendelkezések lépnek:

„67/a. 1122 1454 1487	*08P 371A	Alsó végtag nagyizületi műtétek, protézisműtétek (protézisár térítése nélkül), komplikáció nélkül Bács-Kiskun Megyei Kórház, Kecskemét Csongrád Megyei Egészségügyi Ellátó Központ Hódmezővásárhely - Makó Dr. Bugyi István Kórház, Szentés
--------------------------------	-----------	--

1568		Fejér Megyei Szent György Egyetemi Oktató Kórház, Székesfehérvár
1640		Petz Aladár Megyei Oktató Kórház, Győr
1663		Soproni Erzsébet Oktató Kórház és Rehabilitációs Intézet
1865		Vaszary Kolos Kórház, Esztergom
1876		Szent Borbála Kórház, Tatabánya
1928		Szent Lázár Megyei Kórház, Salgótarján
2095		Jávorszky Ödön Kórház, Vác
2137		Somogy Megyei Kaposi Mór Oktató Kórház
2324		Jász-Nagykun-Szolnok Megyei Hetényi Géza Kórház-Rendelőintézet
2425		Tolna Megyei Balassa János Kórház
2734		Zala Megyei Kórház
2877		Heim Pál Országos Gyermekgyógyászati Intézet
2878		Dél-pesti Centrumkórház-Országos Hematológiai és Infektológiai Intézet
2880		Szent János Kórház és Észak-budai Egyesített Kórházak
2886		Péterfy Kórház-Rendelőintézet Országos Traumatológiai Intézet
2890		Károlyi Sándor Kórház
2891		Uzsoki utcai Kórház
2894		Debreceni Egyetem Klinikai Központ
2910		Országos Sportegészségügyi Intézet
2912		Pécsi Tudományegyetem
2913		Országos Orvosi Rehabilitációs Intézet
2915		Semmelweis Egyetem
2917		Szegedi Tudományegyetem Szent-Györgyi Albert Klinikai Központ
8002		MÁV Kórház és Rendelőintézet, Szolnok
H915		Budai Egészségközpont Kft.
K403		Magyar Honvédség Egészségügyi Központ
K404		Kastélypark Klinika Egészségügyi Szolgáltató Kft., Tata
M915		Betegápoló Irgalmas Rend
M934		Szent Pantaleon Kórház-Rendelőintézet Dunaújváros
N585		Markhot Ferenc Oktatókórház és Rendelőintézet, Eger
N590		Kiskunhalasi Semmelweis Kórház
N593		Toldy Ferenc Kórház és Rendelőintézet, Cegléd
N594		Csolnoky Ferenc Kórház, Veszprém
N595		Markusovszky Egyetemi Oktatókórház, Szombathely
N599		Szabolcs-Szatmár-Bereg Megyei Kórházak és Egyetemi Oktatókórház
R464		Békés Megyei Központi Kórház, Gyula
R730		Borsod-Abaúj-Zemplén Megyei Központi Kórház és Egyetemi Oktatókórház
R787		Debreceni Egyetem Kenézy Gyula Egyetemi Kórház
67/aa.	*^08P 371A	Alsó végtag nagyizületi műtétek, protézisműtétek (protézisár térítése nélkül), komplikáció nélkül Alkalmazandó az „5815H Felszínpótló csípőprotézis beültetés”, az „5815T Végtagmegőrző csípőprotézis beültetés”, az „58133 Felszínpótló bokaizületi protézis beültetése” és az „5854M Végtagmegőrző térdprotézis beültetés” eljárásoknál
2894		Debreceni Egyetem Klinikai Központ
2912		Pécsi Tudományegyetem
2915		Semmelweis Egyetem
2917		Szegedi Tudományegyetem Szent-Györgyi Albert Klinikai Központ
67/b.	*08P 372A	Komplikáció miatt végzett alsó végtag nagyizületi műtétek (protézisár térítése nélkül)
1122		Bács-Kiskun Megyei Kórház, Kecskemét
1454		Csongrád Megyei Egészségügyi Ellátó Központ Hódmezővásárhely – Makó
1487		Dr. Bugyi István Kórház, Szentes
1568		Fejér Megyei Szent György Egyetemi Oktató Kórház, Székesfehérvár
1640		Petz Aladár Megyei Oktató Kórház, Győr
1663		Soproni Erzsébet Oktató Kórház és Rehabilitációs Intézet
1865		Vaszary Kolos Kórház, Esztergom
1876		Szent Borbála Kórház, Tatabánya
1928		Szent Lázár Megyei Kórház, Salgótarján
2095		Jávorszky Ödön Kórház, Vác
2137		Somogy Megyei Kaposi Mór Oktató Kórház
2324		Jász-Nagykun-Szolnok Megyei Hetényi Géza Kórház-Rendelőintézet
2425		Tolna Megyei Balassa János Kórház
2734		Zala Megyei Kórház
2877		Heim Pál Országos Gyermekgyógyászati Intézet
2878		Dél-pesti Centrumkórház-Országos Hematológiai és Infektológiai Intézet
2880		Szent János Kórház és Észak-budai Egyesített Kórházak
2886		Péterfy Kórház-Rendelőintézet Országos Traumatológiai Intézet

2890		Károlyi Sándor Kórház
2891		Uzsoki utcai Kórház
2894		Debreceni Egyetem Klinikai Központ
2910		Országos Sportegészségügyi Intézet
2912		Pécsi Tudományegyetem
2913		Országos Orvosi Rehabilitációs Intézet
2915		Semmelweis Egyetem
2917		Szegedi Tudományegyetem Szent-Györgyi Albert Klinikai Központ
8002		MÁV Kórház és Rendelőintézet, Szolnok
H915		Budai Egészségközpont Kft.
K403		Magyar Honvédség Egészségügyi Központ
K404		Kastélypark Klinika Egészségügyi Szolgáltató Kft., Tata
M915		Betegápoló Irgalmas Rend
M934		Szent Pantaleon Kórház-Rendelőintézet Dunaújváros
N585		Markhot Ferenc Oktatókórház és Rendelőintézet, Eger
N590		Kiskunhalasi Semmelweis Kórház
N593		Toldy Ferenc Kórház és Rendelőintézet, Cegléd
N594		Csolnoky Ferenc Kórház, Veszprém
N595		Markusovszky Egyetemi Oktatókórház, Szombathely
N599		Szabolcs-Szatmár-Bereg Megyei Kórházak és Egyetemi Oktatókórház
R464		Békés Megyei Központi Kórház, Gyula
R730		Borsod-Abaúj-Zemplén Megyei Központi Kórház és Egyetemi Oktatókórház
R787		Debreceni Egyetem Kenézy Gyula Egyetemi Kórház
67/ba.	*^08P 372A	Komplikáció miatt végzett alsó végtag nagyízületi műtétek (protézisár térítése nélkül) Alkalmazandó az „5815H Felszínpótló csípőprotézis beültetés”, az „5815T Végtagmegőrző csípőprotézis beültetés” és az „5854M Végtagmegőrző térdprotézis beültetés” eljárásoknál
2894		Debreceni Egyetem Klinikai Központ
2912		Pécsi Tudományegyetem
2915		Semmelweis Egyetem
2917		Szegedi Tudományegyetem Szent-Györgyi Albert Klinikai Központ

14. Az R1. 4. számú melléklet 93/c. pontja a „8002” megjelölésű sort követően a következő sorral egészül ki:

„H770 Zsigmondy Vilmos Harkányi Gyógyfürdőkórház Nonprofit Kft.”

15. Az R1. 4. számú melléklet „11 Főcsoport Vese- és húgyúti betegségek” megjelölésű része a következő 94/ba-94/bc. ponttal egészül ki:

„94/ba.	*11M 576C	Veseműködés súlyos zavara 18 év felett Az eljárás a külön jogszabály szerinti II. és III. progresszivitás eljárási szintű nefrológia (0105 szakmakód) osztályról jelenthető.
94/bb.	*11M 583G	Nephrozisok 18 év felett Az eljárás a külön jogszabály szerinti II. és III. progresszivitás eljárási szintű nefrológia (0105 szakmakód) osztályról jelenthető.
94/bc.	*11M 5821	Vese-, húgyutak egyéb belgyógyászati betegségei 18 év felett, cytostaticus vagy cyclosporin kezeléssel Az eljárás a külön jogszabály szerinti II. és III. progresszivitás eljárási szintű nefrológia (0105 szakmakód) osztályról jelenthető.”

16. Az R1. 4. számú melléklet 94/c., 94/d., 94/e. és 94/f. pontja a „2880” megjelölésű sort megelőzően a következő sorral egészül ki:

„2137 Somogy Megyei Kaposi Mór Oktató Kórház”

17. Az R1. 4. számú melléklet „15 Főcsoport Újszülöttek” megjelölésű része a következő 101/d. ponttal egészül ki:

„101/d.	*15M 7333	Kiegészítő HBCs iNO kezelésre újszülöttkori pulmonális hypertónia esetén
1640		Petz Aladár Megyei Oktató Kórház, Győr
2872		Magyarországi Református Egyház Bethesda Gyermekkórháza
2877		Heim Pál Országos Gyermekgyógyászati Intézet
2894		Debreceni Egyetem Klinikai Központ
2912		Pécsi Tudományegyetem
2915		Semmelweis Egyetem

2917 Szegedi Tudományegyetem Szent-Györgyi Albert Klinikai Központ
R730 Borsod-Abaúj-Zemplén Megyei Központi Kórház és Egyetemi Oktatókórház

18. Az R1. 4. számú melléklet 118/a. pontja helyébe a következő rendelkezés lép:

„118/a.	*+ 99M 9422	Kiegészítő HBCs transzplantátummal élő személy ellátására
2878		Dél-pesti Centrumkórház-Országos Hematológiai és Infektológiai Intézet
2894		Debreceni Egyetem Klinikai Központ
2896		Gottsegen György Országos Kardiológiai Intézet
2897		Országos Korányi Pulmonológiai Intézet
2912		Pécsi Tudományegyetem
2915		Semmelweis Egyetem
2917		Szegedi Tudományegyetem Szent-Györgyi Albert Klinikai Központ
R730		Borsod-Abaúj-Zemplén Megyei Központi Kórház és Egyetemi Oktatókórház

19. Az R1. 4. számú melléklete a következő 118/d. és 118/e. ponttal egészül ki:

„118/d.	*99M 9423	Kiegészítő HBCs sikeres újraélesztést követő testfelszíni hypothermiás kezelésre
		Az egészségügyi szolgáltatások nyújtásához szükséges szakmai minimumfeltételekről szóló miniszteri rendeletben a II. és III. progresszivitási szintű intenzív osztályra, vagy a III. progresszivitási szintű kardiológiai osztályra előírt feltételeknek megfelelő intézmények jelenthetik.
118/e.	*99M 9424	Kiegészítő HBCs sikeres újraélesztést követő endovasculáris hypothermiás kezelésre
1122		Bács-Kiskun Megyei Kórház, Kecskemét
1349		Borsod-Abaúj-Zemplén Megyei Kórház és Egyetemi Oktató Kórház
1568		Fejér Megyei Szent György Egyetemi Oktató Kórház, Székesfehérvár
1640		Petz Aladár Megyei Oktató Kórház, Győr
2137		Somogy Megyei Kaposi Mór Oktató Kórház
2324		Jász-Nagykun-Szolnok Megyei Hetényi Géza Kórház-Rendelőintézet
2734		Zala Megyei Szent Rafael Kórház
2873		Bajcsy-Zsilinszky Kórház és Rendelőintézet
2893		Állami Szívkórház, Balatonfüred
2894		Debreceni Egyetem Klinikai Központ
2896		Gottsegen György Országos Kardiológiai Intézet
2912		Pécsi Tudományegyetem
2915		Semmelweis Egyetem
2917		Szegedi Tudományegyetem Szent-Györgyi Albert Klinikai Központ
K403		Magyar Honvédség Egészségügyi Központ
N595		Markusovszky Egyetemi Oktatókórház, Szombathely
N599		Szabolcs-Szatmár-Bereg Megyei Kórházak és Egyetemi Oktatókórház
R730		Borsod-Abaúj-Zemplén Megyei Központi Kórház és Egyetemi Oktató Kórház

20. Az R1. 4. számú melléklet 122/a. pontja az „1640” megjelölésű sort követően a következő sorral egészül ki:

„2137 Somogy Megyei Kaposi Mór Oktató Kórház”

21. Az R1. 4. számú melléklet 123/a. pontja a „2917” megjelölésű sort követően a következő sorral egészül ki:

„N581 Albert Schweitzer Kórház-Rendelőintézet, Hatvan”

22. Az R1. 4. számú melléklet

a) 1., 2., 3., 3/a., 3/b., 4., 4/a., 4/b., 5., 6., 7., 15., 16., 17., 18., 22., 23., 54., 55., 56., 65/d., 66., 66/a., 67., 68., 69., 70., 71., 72., 73., 74., 75., 76., 77., 78., 79., 80., 82., 83., 84., 85., 87., 87/a., 87/b., 88., 89., 93/d., 93/e., 93/f., 93/g., 94/b., 99., 111., 112., 114., 123/a., 123/b., 125/a., 125/b., 125/c., 125/d., 125/e., 125/f., 125/g., 125/h., 125/j., 126/b. pontjában a „Péterfy Sándor utcai Kórház-Rendelőintézet és Baleseti Központ” szövegrész helyébe a „Péterfy Kórház-Rendelőintézet Országos Traumatológiai Intézet” szöveg,

b) 4., 4/a., 4/b., 5., 6., 8., 20., 21., 21/a., 22., 23., 25., 25/a., 32., 33., 66., 66/b., 66/c., 66/d., 66/e., 66/f., 78., 98., 99., 100., 102., 103., 104., 105., 106., 110/a., 110/b., 110/c., 110/d., 110/k., 111., 112., 114., 120., 125/a., 125/b., 125/c., 125/d., 125/e., 125/f., 125/g., 125/h., 125/j., 126/b. pontjában a „Heim Pál Gyermekekórház” szövegrész helyébe a „Heim Pál Országos Gyermekgyógyászati Intézet” szöveg,

c) 4., 4/a., 4/b., 5., 6., 7., 8., 18., 22., 23., 65/d., 66., 66/b., 66/c., 66/d., 66/e., 66/f., 67., 68., 69., 70., 71., 72., 73., 74., 75., 76., 78., 79., 80., 82., 83., 84., 85., 87., 87/a., 87/b., 88., 89., 93/d., 93/e., 93/f., 93/g., 102., 103., 104., 105., 106., 107., 108., 109., 110., 110/a., 110/b., 110/c., 110/d., 110/e., 111., 112., 113., 114., 118., 119., 120., 123/a., 123/b., 125/a., 125/b., 125/c., 125/d., 125/e., 125/f., 125/g., 125/h., 125/j., 125/k., 126/b. pontjában az

„Egyesített Szent István és Szent László Kórház-Rendelőintézet” szövegrész helyébe a „Dél-pesti Centrumkórház-Országos Hematológiai és Infektológiai Intézet” szöveg,

d) 117/e. és 117/f. pontjában az „Egyesített Szent István és Szent László Kórház-Rendelőintézet” szövegrészek helyébe a „Dél-pesti Centrumkórház-Országos Hematológiai és Infektológiai Intézet” szöveg,

e) 22., 22/a., 22/b., 22/c., 22/d., 23., 24., 25., 25/a., 93/a., 93/b., 125/a., 125/e. pontjában az „Országos Korányi Tbc és Pulmonológiai Intézet” szövegrész helyébe az „Országos Korányi Pulmonológiai Intézet” szöveg lép.

23. Hatályát veszti az R1. 4. számú melléklet

a) 3/b., 4., 4/a. 4/b., 5., 6., 18., 24., 54., 55., 56., 66/a., 66/h., 66/i., 66/m., 67., 68., 69., 70., 71., 72., 73., 74., 75., 76., 78., 79., 80., 82., 83., 84., 87., 87/a., 87/b., 88., 89., 93/b., 93/c., 93/d., 93/e., 93/f., 93/g., 110/k., 111., 112., 114., 123/a., 125/a., 125/b., 125/c., 125/d., 125/e., 125/f., 125/g., 125/h., 125/j., 126/b. pontjában az „N600” megjelölésű sor,

b) 66/h. és 66/i. pontjában az „1248” megjelölésű sor,

c) 122/a. pontjában a „H275” megjelölésű sor,

d) 123/b. pontja.

6. melléklet a 15/2018. (VI. 28.) EMMI rendelethez

1. Az R1. 8. számú melléklet 3. pont „Elszámolásra jogosult intézetek” része a „1122” megjelölésű sort követően a következő sorral egészül ki:

„2137 Somogy Megyei Kaposi Mór Oktató Kórház”

2. Az R1. 8. számú melléklet 5. pont „Elszámolásra jogosult intézetek” része a „2915” megjelölésű sort következő sorral egészül ki:

„2917 Szegedi Tudományegyetem Szent-Györgyi Albert Klinikai Központ”

3. Az R1. 8. számú melléklet 19. pont „Elszámolásra jogosult intézetek” része a „2889” megjelölésű sort követően a következő sorral egészül ki:

„2891 Uzsoki utcai Kórház”

4. Az R1. 8. számú melléklet

a) 8. pontjában az „Egyesített Szent István és Szent László Kórház-Rendelőintézet” szövegrészek helyébe a „Dél-pesti Centrumkórház-Országos Hematológiai és Infektológiai Intézet” szöveg,

b) 9., 10., 11., 19., 20. pontjában az „Egyesített Szent István és Szent László Kórház-Rendelőintézet” szövegrész helyébe a „Dél-pesti Centrumkórház-Országos Hematológiai és Infektológiai Intézet” szöveg lép.

5. Hatályát veszti az R1. 8. számú melléklet

a) 3. pont „Elszámolásra jogosult intézetek:” megjelölésű rész „H275” megjelölésű sora,

b) 8. pont „Elszámolásra jogosult intézetek:” megjelölésű rész „1349” megjelölésű sora.

7. melléklet a 15/2018. (VI. 28.) EMMI rendelethez

1. Az R1. 9. számú melléklet I. pontjában foglalt táblázat a „12780” megjelölésű sort követően a következő sorokkal egészül ki:

(OENO)	Megnevezés	Csak a II. fejezetben felsorolt aneszteziológiai eljárások alkalmazásával végezhető egynapos ellátásként	Csak fekvőbeteg-szakellátó szervezeti egységben végezhető egynapos ellátásként	Sürgősségi indikáció esetén csak fekvőbeteg-szakellátó szervezeti egységben végezhető egynapos ellátásként	Minimum 20 óra ellátási időt követően - beleértve a beteg-megfigyelés időtartamát - számolható el egynapos ellátásként	Sürgősségi indikáció esetén az egynapos ellátás kritériuma)
14631	Biopsia prostatae per rectum seu percutanea, UH vezérléssel vagy anélkül					
14651	Biopsia testis					

14631	Biopsia prostatae per rectum seu percutanea, UH vezérléssel vagy anélkül					
14651	Biopsia testis					

2. Az R1. 9. számú melléklet I. pontjában foglalt táblázat a „16973” megjelölésű sort követően a következő sorral egészül ki:

(OENO)	Megnevezés	Csak a II. fejezetben felsorolt aneszteziológiai eljárások alkalmazásával végezhető egynapos ellátásként	Csak fekvőbeteg-szakellátó szervezeti egységben végezhető egynapos ellátásként	Sürgősségi indikáció esetén csak fekvőbeteg-szakellátó szervezeti egységben végezhető egynapos ellátásként	Minimum 20 óra ellátási időt követően - beleértve a beteg-megfigyelés időtartamát - számolható el egynapos ellátásként	Sürgősségi indikáció esetén az egynapos ellátás kritériuma)
17141	Pulmonális vazoreaktivitás mérése katéterezéssel és iNO adásával		x			

17141	Pulmonális vazoreaktivitás mérése katéterezéssel és iNO adásával		x			
-------	--	--	---	--	--	--

3. Az R1. 9. számú melléklet I. pontjában foglalt táblázat az „51474” megjelölésű sort követően a következő sorral egészül ki:

(OENO)	Megnevezés	Csak a II. fejezetben felsorolt aneszteziológiai eljárások alkalmazásával végezhető egynapos ellátásként	Csak fekvőbeteg-szakellátó szervezeti egységben végezhető egynapos ellátásként	Sürgősségi indikáció esetén csak fekvőbeteg-szakellátó szervezeti egységben végezhető egynapos ellátásként	Minimum 20 óra ellátási időt követően - beleértve a beteg-megfigyelés időtartamát - számolható el egynapos ellátásként	Sürgősségi indikáció esetén az egynapos ellátás kritériuma)
51477	Szürkehályog műtét phacoemulsificatio módszerrel, tórikus műlencse-beültetéssel					

51477	Szürkehályog műtét phacoemulsificatio módszerrel, tórikus műlencse-beültetéssel					
-------	---	--	--	--	--	--

4. Az R1. 9. számú melléklet III. pontjában foglalt táblázat a „12780” megjelölésű sort követően a következő sorokkal egészül ki:

<i>(OENO kód)</i>	<i>OENO megnevezés</i>	<i>HBCs kód</i>	<i>HBCs megnevezés</i>
14631	Biopsia prostatae per rectum seu percutanea, UH vezérléssel vagy anélkül	99P 9634	Kissebészeti beavatkozások III.
14651	Biopsia testis	12P 6180	Férfi reproduktív rendszer kis műtétei nem rosszindulatú daganat miatt

5. Az R1. 9. számú melléklet III. pontjában foglalt táblázat a „16973” megjelölésű sort követően a következő sorral egészül ki:

<i>(OENO kód)</i>	<i>OENO megnevezés</i>	<i>HBCs kód</i>	<i>HBCs megnevezés</i>
17141	Pulmonális vazoreaktivitás mérése katéterezéssel és iNO adásával	*05P 1802	Pulmonális vazoreaktivitás mérése katéterezéssel és iNO adásával

6. Az R1. 9. számú melléklet III. pontjában foglalt táblázat az „51492” megjelölésű sort megelőzően a következő sorral egészül ki:

<i>(OENO kód)</i>	<i>OENO megnevezés</i>	<i>HBCs kód</i>	<i>HBCs megnevezés</i>
51477	Szürkehályog műtét phakoemulsificatio módszerrel, tórikus műlencse-beültetéssel	02P 0682	Szürkehályogműtét phakoemulsificatio módszerrel, tórikus műlencse biztosításával

7. Hatályát veszti az R1. 9. számú melléklet IV. pontja.

Az "E" feladatkódú egynapos ellátást nyújtó osztályok szakmákra vonatkozó ellátási és elszámolási kompetenciája

Kód	Beavatkozások megnevezése	0104 gasztroenterológia	0200 sebészet	0202 tüdő- és mellkassebészet	0203 érsebészet	0204 idegsebészet	0400 szülészet-nőgyógyászat	0406 nőgyógyászat	0500 csecsemő- és gyermekgyógyászat	0506 gyermeksebészet	0509 csecsemő és gyermek fül-orr-gégegyógyászat	0600 fül-orr-gégegyógyászat	0700 szemészet	1000 ortopédia	1002 traumatológia	1003 kézsebészet	1100 urológia	1301 dento-alveoláris sebészet	1309 általános anesztéziában végzett fogászati ellátás	1700 arc-, állcsont-szájsebészet	2000 plasztikai helyreállító és esztétikai sebészet	Sürgősségi indikáció esetén csak fekvőbeteg-szakellátó szervezeti egységben végezhető egynapos ellátásként
14631	Biopsia prostatae per rectum seu percutanea, UH vezérléssel vagy anélkül																o					
14651	Biopsia testis																o					
14781	Chorion biopsia, transvaginalis, UH vezérelt						o	o														
14782	Chorion biopsia, transabdominalis, UH vezérelt						o	o														
16510	Pyeloscopia merev eszközzel																o					
16511	Pyeloscopia flexibilis eszközzel								o	o							o					
16611	Falloscopia laparoscopica						o	o														
16970	Arthroscopia								o	o				o	o							x
16971	Arthroscopia csuklón								o	o				o	o	o						x
16972	Arthroscopia könyökön								o	o				o	o							x
16973	Arthroscopia vállon								o	o				o	o							x
18460	Punctio et/seu aspiratio renis diagnosticus		o						o	o							o					
18461	Punctio et/seu aspiratio renis diagnosticus, UH.vez		o						o	o							o					
37288	Agyi gammasugár-sebészet					o																
39102	Naveus flammeus kez. Neodymium-YAG-gal v.festéklézerrel 20 négyzetcentiméternél több								o	o												
50406	Periferiás neurotómia, idegexcisio		o		o	o			o	o	o	o	o	o	o	o	o					
50410	Neurinoma eltávolítása perifériás idegből		o			o			o	o	o	o	o	o	o	o						
50420	Epineurális idegvarrat (mikrosebészet)					o			o	o				o	o	o						x
50423	Reanastomosis nervorum		o		o	o			o	o	o	o	o	o	o	o						

9. melléklet a 15/2018. (VI. 28.) EMMI rendelethez

1. Az R1. 14. számú melléklet I. rész B) pontjában foglalt táblázat a „*01M013D” megjelölésű sort követően a következő sorokkal egészül ki:

*01M013E	Neuroimmunológiai betegség kezelése humán immunglobulin terápiával, 10-18 év között
*01M013F	Neuroimmunológiai betegség kezelése humán immunglobulin terápiával, 10 év alatt

2. Az R1. 14. számú melléklet I. rész B) pontjában foglalt táblázat a „11M 576B” megjelölésű sort követően a következő sorral egészül ki:

* 11M 576C	Veseműködés súlyos zavara 18 év felett
------------	--

10. melléklet a 15/2018. (VI. 28.) EMMI rendelethez

1. Az R1. 15. számú melléklet „Tüdőgondozás keretében:” rész a „98405” megjelölésű sort követően a következő sorral egészül ki:

„98408 DOT a beteg otthonában 400”

2. Az R1. 15. számú melléklet „Tüdőgondozás keretében:” rész „98458” és „98459” megjelölésű sora helyébe a következő sorok lépnek, és ezt követően a következő sorokkal egészül ki:

„98458	Tbc-s beteg gyógyszeres kezelése kettős kombinációban (havi adag)	5621
98459	Tbc-s beteg gyógyszeres kezelése kettőnél több gyógyszer kombinációjával (havi adag)	7340
9845C	Látens tbc-s beteg gyógyszeres kezelése isoniazid monoterápiával (havi adag)	1758
9845D	Látens tbc-s beteg gyógyszeres kezelése rifampicin monoterápiával (havi adag)	3862”

11. melléklet a 15/2018. (VI. 28.) EMMI rendelethez

1. Az R2. 18. melléklet 3. pontja helyébe a következő rendelkezés lép:

„3. Az ellátás igénybevételének finanszírozott szakmai rendje, finanszírozási algoritmus

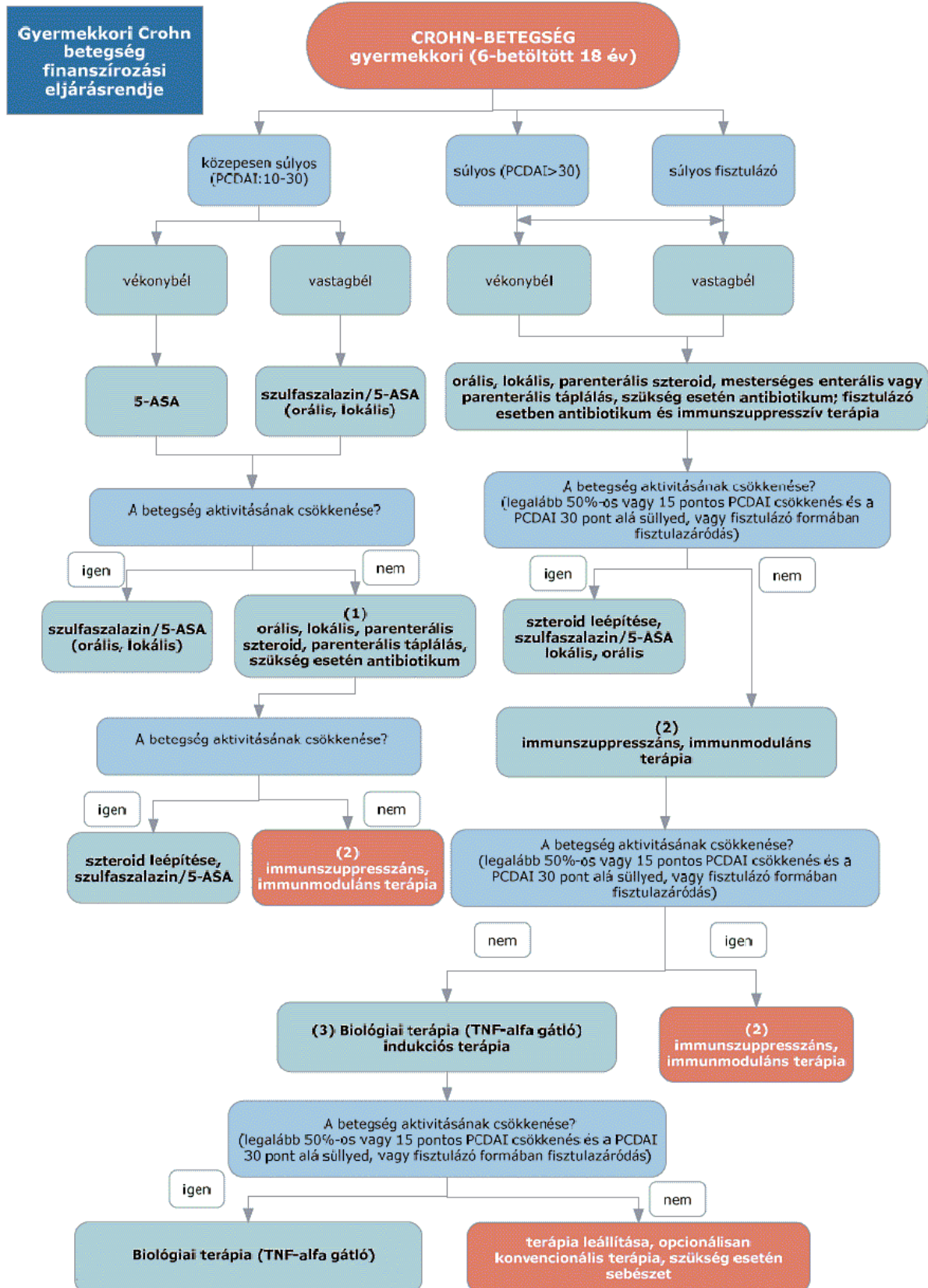

2. Az R2. 18. melléklet 6. pont 6.1. pontja helyébe a következő rendelkezés lép:

„6.1. **Megfelelő válaszkészség (3 hónap alatt) PCDAI minimum 50%-os vagy 15 pontos csökkenése, és a PCDAI 30 pont alá süllyedése**, illetve fisztulával szövődött CD esetén drenáló fisztulák számának, illetve a váladékozás mennyiségének legalább 50%-os csökkenése esetén fenntartó kezelés folytatása javasolt önmagában vagy immunszuppresszív terápiával együtt. Megfelelő válaszkészség esetén (luminális betegségben PCDAI legalább 50%-os csökkenése vagy komplett klinikai remisszió elérése, fisztulázó formában a fisztula záródás, illetve fisztulák számának legalább 50%-os csökkenése esetén) a kezelés kezdetétől számított egy évig, teljes klinikai remissziót elérő betegekben évente ismételt vizsgálómódszerekkel igazolt hatékonyság megtartásáig adható, az orvos szakmai döntése alapján. Relapszus esetén ismételt terápia megkísérélhető. Amennyiben 6 hónapnál hamarabb lesz relapszus, akkor a fenntartó kezelési séma (8 hetente) javasolt. Ha ennél hosszabb idő telik el, akkor az indukciós sémát célszerű alkalmazni.”

12. melléklet a 15/2018. (VI. 28.) EMMI rendelethez

1. Az R3. 1. melléklet 4. pontjában foglalt táblázat 19. sora helyébe a következő sor lép:

	(A)	B
1.	<i>Mennyiségi elszámolhatósági feltételek</i>	<i>Jelölése a 3. mellékletben</i>
19.	Az adott vérkészítményből vagy egészségügyi eljárásból egy megjelenés során elszámolható darabszám kiszerezési egységet jelent	kiszerezési egységenként

2. Az R3. 1. melléklet 6. pontja a következő 6.4. alponttal egészül ki:

„6.4. Vér és vérkészítmény felhasználás kódolása

6.4.1. A beteg számára beadott valamennyi vér, vérkészítmény mennyiségét egységben (1 E = 450 + 10% ml teljes vér feldolgozásából származó mennyiség) kell jelenteni.

6.4.2. Besugárzott vérkészítmény esetén a „98002 Kiegészítő pont besugárzott vér adásakor” kód jelenthető kiszerezési egységenként (vérsákonként).

6.4.3. Választott vér esetén a „98001 Kiegészítő pont választott vér adásakor” kód jelenthető kiszerezési egységenként (vérsákonként).

6.4.4. Külön kóddal kell megadni a beadott vérkészítmény kiszerezési egységével (vérsákonként) azonos mennyiségben a „88135 Transzfúzió során végzett tevékenység” kódot.”

13. melléklet a 15/2018. (VI. 28.) EMMI rendelethez

1. Az R3. 2. melléklet I. pontjában foglalt táblázat a „14640” megjelölésű sort követően a következő sorral egészül ki:

(OENO kód)	Cs	Egészségügyi eljárás	01	02	03	04	05	06	07	08	09	10	11	12																
„14651		Biopsia testis		O			O						X	O																
13	14	16	18	19	22	24	26	28	29	31	32	33	34	38	39	40	46	48	50	51	54	55	56	59	601	604	65	A2	7308	OENO kód2)
					O													O			O	O								14651”

2. Az R3. 2. melléklet I. pontjában foglalt táblázat a „16206” megjelölésű sort követően a következő sorral egészül ki:

(OENO kód)	Cs	Egészségügyi eljárás	01	02	03	04	05	06	07	08	09	10	11	12																
„16207		Endobronchiális ultrahang vezérelt transzbronchiális tübiopszia (EBUS TBNA)																												
13	14	16	18	19	22	24	26	28	29	31	32	33	34	38	39	40	46	48	50	51	54	55	56	59	601	604	65	A2	7308	OENO kód2)
				X																										16207”

3. Az R3. 2. melléklet I. pontjában foglalt táblázat „8889E” megjelölésű sora helyébe a következő sor lép:

(OENO kód)	Cs	Egészségügyi eljárás	01	02	03	04	05	06	07	08	09	10	11	12																
„8889E		TIVA endotracheális intubációval első 1 óra		O	O	O	O	O	O		O	O	O																	
13	14	16	18	19	22	24	26	28	29	31	32	33	34	38	39	40	46	48	50	51	54	55	56	59	601	604	65	A2	7308	OENO kód2)
O				O		O					O	O	O		O		O	O				X	O							8889E”

4. Az R3. 2. melléklet I. pontjában foglalt táblázat „88140” megjelölésű sora helyébe a következő sor lép:

(OENO kód)	Cs	Egészségügyi eljárás	01	02	03	04	05	06	07	08	09	10	11	12																
„88140		AHG (VIII. faktor készítmény) adása	O		O		O							O																
13	14	16	18	19	22	24	26	28	29	31	32	33	34	38	39	40	46	48	50	51	54	55	56	59	601	604	65	A2	7308	OENO kód2)
					O			X										O												88140”

5. Hatályát veszti az R3. 2. melléklet I. pontjában foglalt táblázat „53416” és „53417” megjelölésű sora.

14. melléklet a 15/2018. (VI. 28.) EMMI rendelethez

1. Az R3. 3. számú melléklet „14513 Transbronchiális aspirációs tüvel végzett mintavétel” megjelölésű része helyébe a következő rendelkezés lép:

„14513 Transbronchiális aspirációs tüvel végzett mintavétel

A merev vagy száloptikás bronchoscopton átvezetett tüvel a megnagyobbodott mediasztinális nyirokcsomókból történő mintavétel, citológiai, esetleg szövettani vizsgálat céljából.

Együtt: 16200

Kizárva: 16206, 16207”

2. Az R3. 3. melléklete a „14640 Biopsia urethrae” megjelölésű részét követően a következő résszel egészül ki:

„14651 Biopsia testis

Szövetmintavétel a heré(k)ből tumor gyanú illetve férfi meddőség kivizsgálása céljából.

Elszámolási lehetőség (maximum): oldalanként 1; megjelenésenként 2”

3. Az R3. 3. számú melléklet „16206 Bronchoscopton keresztül anyagvétel a nyirokcsomókból cytológiai vizsgálatra Wang tüvel” megjelölésű része helyébe a következő rendelkezés lép, és a „16207 Endobronchiális ultrahang vezérelt transbronchiális tűbiopszia (EBUS TBNA)” résszel egészül ki:

„16206 Bronchoscopton keresztül anyagvétel a nyirokcsomókból cytológiai vizsgálatra Wang tüvel

Bronchoscopos vizsgálat során speciális anyagvételi tüvel (WANG) a trachea vagy a nagyhörgő falán keresztül történő cytológiai anyagvétel.

Együtt: 16200

Kizárva: 14513; 16203; 16204; 16205, 16207

16207 Endobronchiális ultrahang vezérelt transbronchiális tűbiopszia (EBUS TBNA)

Speciális, disztális végébe épített ultrahang fejjel rendelkező bronchoszkópon keresztül a mediasztinális és hilusi nyirokcsomókból végzett transbronchiális biopszia, mely során a vizsgáló egyszerre látja az ultrahang segítségével a hörgőfal mögötti képleteket és a biopsziás tű pozícióját.

Kizárva: 14513, 16206”

4. Az R3. 3. melléklet „1632B Endoszkópos UH TruCut biopsia a tápcsatorna bármely területéről” megjelölésű része helyébe a következő rendelkezés lép:

„1632B Endoszkópos UH TruCut biopsia a tápcsatorna bármely területéről

Endoszonográfiával TruCut tüvel történő szöveti biopsziás mintavétel a felső és az alsó gastrointestinumból elérhető területekről.

Kizárva: 1631B, 1634B, 1635B, 1636B, 1637B, 1638B”

5. Az R3. 3. melléklet „64076 Trombocita koncentrátum, zárt rendszerben, poolozott, 1E teljes vérből”-„66348 Vörösvérsejt koncentrátum, 1 E gépi aferezis, adenin tartalmú oldatban reszuszpendált” megjelölésű része helyébe a következő rendelkezések lépnek:

„64076 Trombocita koncentrátum, zárt rendszerben, poolozott, 1E teljes vérből

A kód a transzfúzióra kerülő vérkészítményt tartalmazza.

Elszámolási lehetőség (maximum): kiszerezési egységenként 1

64125 Vörösvérsejt koncentrátum zárt rendszerben mosott, fiziológias sóban vagy adenin tartalmú oldatban reszuszpendált

A kód a transzfúzióra kerülő vérkészítményt tartalmazza.

Elszámolási lehetőség (maximum): kiszerezési egységenként 1

66150 Trombocita koncentrátum, 1E teljes vérből, saját plazmában reszuszpendált

A kód a transzfúzióra kerülő vérkészítményt tartalmazza.

Elszámolási lehetőség (maximum): kiszerezési egységenként 1

66290 Vörösvérsejt koncentrátum határréteg szegény, reszuszpendált

A kód a transzfúzióra kerülő vérkészítményt tartalmazza.

Elszámolási lehetőség (maximum): kiszerezési egységenként 1

66335 Kriofelülűszo, gépi aferezisből, 1 E fagyasztott

A kód a transzfúzióra kerülő vérkészítményt tartalmazza.

Elszámolási lehetőség (maximum): kiszerezési egységenként 1

66336 Plazma friss, fagyasztott, sejtzegény

A kód a transfúzióra kerülő vérkészítményt tartalmazza.

Elszámolási lehetőség (maximum): kiszerezési egységenként 1

66337 Trombocita koncentrátum, zárt rendszerben, poolozott, közegcserélt 1E teljes vérből

A kód a transfúzióra kerülő vérkészítményt tartalmazza.

Elszámolási lehetőség (maximum): kiszerezési egységenként 1

66338 Trombocita koncentrátum, 1E gépi aferezisből, saját plazmában

A kód a transfúzióra kerülő vérkészítményt tartalmazza.

Elszámolási lehetőség (maximum): kiszerezési egységenként 1

66339 Trombocita koncentrátum, 1E gépi aferezisből, közegcserélt

A kód a transfúzióra kerülő vérkészítményt tartalmazza.

Elszámolási lehetőség (maximum): kiszerezési egységenként 1

66343 Vörösvérsejt koncentrátum, zárt rendszerben, szűrt és mosott kb. 50 ml, adenin tartalmú oldatban, reszuszendált

A kód a transfúzióra kerülő vérkészítményt tartalmazza.

Elszámolási lehetőség (maximum): kiszerezési egységenként 1; 0-3 éves korig

66344 Vörösvérsejt koncentrátum, zárt rendszerben, szűrt, kb. 50 ml, adenin tartalmú oldatban, reszuszendált

A kód a transfúzióra kerülő vérkészítményt tartalmazza.

Elszámolási lehetőség (maximum): kiszerezési egységenként 1; 0-3 éves korig

66346 Plazma friss, fagyasztott, sejtzegény, kb. 50 ml

A kód a transfúzióra kerülő vérkészítményt tartalmazza.

Elszámolási lehetőség (maximum): kiszerezési egységenként 1; 0-3 éves korig

66347 Trombocita koncentrátum, zárt rendszerben, poolozott, szűrt, 1 E teljes vérből

A kód a transfúzióra kerülő vérkészítményt tartalmazza.

Elszámolási lehetőség (maximum): kiszerezési egységenként 1

66348 Vörösvérsejt koncentrátum, 1 E gépi aferezis, adenin tartalmú oldatban reszuszendált

A kód a transfúzióra kerülő vérkészítményt tartalmazza.

Elszámolási lehetőség (maximum): kiszerezési egységenként 1"

6. Az R3. 3. melléklet „66988 Plazma friss, fagyasztott”-„69972 Vörösvérsejt koncentrátum, zárt rendszerben, szűrt, adenin tartalmú oldatban reszuszendált” része helyébe a következő rendelkezések lépnek:

„66988 Plazma friss, fagyasztott

A kód a transfúzióra kerülő vérkészítményt tartalmazza.

Elszámolási lehetőség (maximum): kiszerezési egységenként 1

66989 Krioprecipitátum, gépi aferezisből, 1 E friss, fagyasztott plazmából

A kód a transfúzióra kerülő vérkészítményt tartalmazza.

Elszámolási lehetőség (maximum): kiszerezési egységenként 1

66992 Vörösvérsejt koncentrátum, zárt rendszerben, szűrt, mosott fiziológiás sóban vagy adenin tartalmú oldatban reszuszendált

A kód a transfúzióra kerülő vérkészítményt tartalmazza.

Elszámolási lehetőség (maximum): kiszerezési egységenként 1

66993 Vörösvérsejt koncentrátum, fagyasztott, -196 °C, felolvasztott

A kód a transfúzióra kerülő vérkészítményt tartalmazza.

Elszámolási lehetőség (maximum): kiszerezési egységenként 1

69400 Fehérvérsejt koncentrátum, 1E gépi aferezisből

A kód a transfúzióra kerülő vérkészítményt tartalmazza.

Elszámolási lehetőség (maximum): kiszerezési egységenként 1

69401 Trombocita koncentrátum, zárt rendszerben, poolozott, szűrt, közegcserélt 1E teljes vérből

A kód a transzfúzióra kerülő vérkészítményt tartalmazza.

Elszámolási lehetőség (maximum): kiszerezési egységenként 1

69403 Trombocita koncentrátum, fagyasztott, felolvasztott, szűrt, közegcserélt, 1E gépi aferezisből, -80 °C

A kód a transzfúzióra kerülő vérkészítményt tartalmazza.

Elszámolási lehetőség (maximum): kiszerezési egységenként 1

69971 Vörösvérsejt koncentrátum, szűrt, fagyasztott, -196 °C

A kód a transzfúzióra kerülő vérkészítményt tartalmazza.

Elszámolási lehetőség (maximum): kiszerezési egységenként 1

69972 Vörösvérsejt koncentrátum, zárt rendszerben, szűrt, adenin tartalmú oldatban reszuszpendált

A kód a transzfúzióra kerülő vérkészítményt tartalmazza.

Elszámolási lehetőség (maximum): kiszerezési egységenként 1”

7. Az R3. 3. melléklet „88135 Transzfúzió során végzett tevékenység” megjelölésű része helyébe a következő rendelkezés lép:

„88135 Transzfúzió során végzett tevékenység

A vér, vérkészítmény, plazma terápiás célú beadása. A tevékenység tartalmazza: a transzfúzióra való előkészítést, a transzfúzió előtti vizsgálatok elvégzését, a transzfúziós szerelék árát, a transzfúziót és a transzfúzió után előírt feladatokat.

Együtt: 64076; 64125; 66150; 66290; 66335; 66336; 66337; 66338; 66339; 66343; 66344; 66346; 66347; 66348; 66350; 66351; 66352; 66353; 66354; 66355; 66356; 66357; 66358; 66988; 66989; 66992; 66993; 69400; 69401; 69403; 69971; 69972”

Elszámolási lehetőség (maximum): kiszerezési egységenként 1”

8. Az R3. 3. melléklet „88140 AHG transzfúzió (VIII. faktor készítmény)” megjelölésű része helyébe a következő rendelkezés lép:

„88140 AHG (VIII. faktor készítmény) adása

Gyári úton előállított, vírusmentesített VIII. faktor koncentrátum terápiás célú beadása.”

9. Az R3. 3. melléklet „98001 Kiegészítő pont választott vér adásakor” és „98002 Kiegészítő pont besugárzott vér adásakor” megjelölésű része helyébe a következő rendelkezések lépnek:

„98001 Kiegészítő pont választott vér adásakor

Az egyes vérkészítmények beadása mellett kódolható, ha a beadott vér választásból származik.

Elszámolási lehetőség (maximum): kiszerezési egységenként 1

Együtt: 64125; 66290; 66343; 66344; 66348; 66992; 66993; 69971; 69972;

98002 Kiegészítő pont besugárzott vér adásakor

Az egyes vérkészítmények beadása mellett kódolható, ha azok besugárzása a beadás előtt megtörtént.

Elszámolási lehetőség (maximum): kiszerezési egységenként 1

Együtt: 64076; 64125; 66150; 66290; 66335; 66336; 66337; 66338; 66339; 66343; 66344; 66346; 66347; 66348; 66350; 66351; 66352; 66353; 66354; 66355; 66356; 66357; 66358; 66988; 66989; 66992; 66993; 69400; 69401; 69403; 69971; 69972”

10. Az R3. 3. melléklet „12609 Transztelefonikus EKG elektív esetekben” megjelölésű részében a „havonta 10; évente” szövegrész helyébe az „évente” szöveg lép.

11. Hatályát veszti az R3. 3. melléklet „53416 Mediastinoscopia collaris sec. Carlens” és „53417 Mediastinoscopia parasternalis sec. Stemmer” megjelölésű része.

15. melléklet a 15/2018. (VI. 28.) EMMI rendelethez

Az R3. 5. mellékletében foglalt táblázat a következő 434. sorral egészül ki:

	(A	B
1.	OENO kód	Egészségügyi eljárás)
434.	16207	Endobronchiális ultrahang vezérelt transbronchiális tűbiopszia (EBUS TBNA)

16. melléklet a 15/2018. (VI. 28.) EMMI rendelethez

1. Az R4. 1. melléklet „I. Az aktív és kúraszerű ellátások folyamatábrái” rész 3. pont 3/1. alpontja helyébe a következő rendelkezés lép:

„3/1. Idegrendszeri megbetegedések

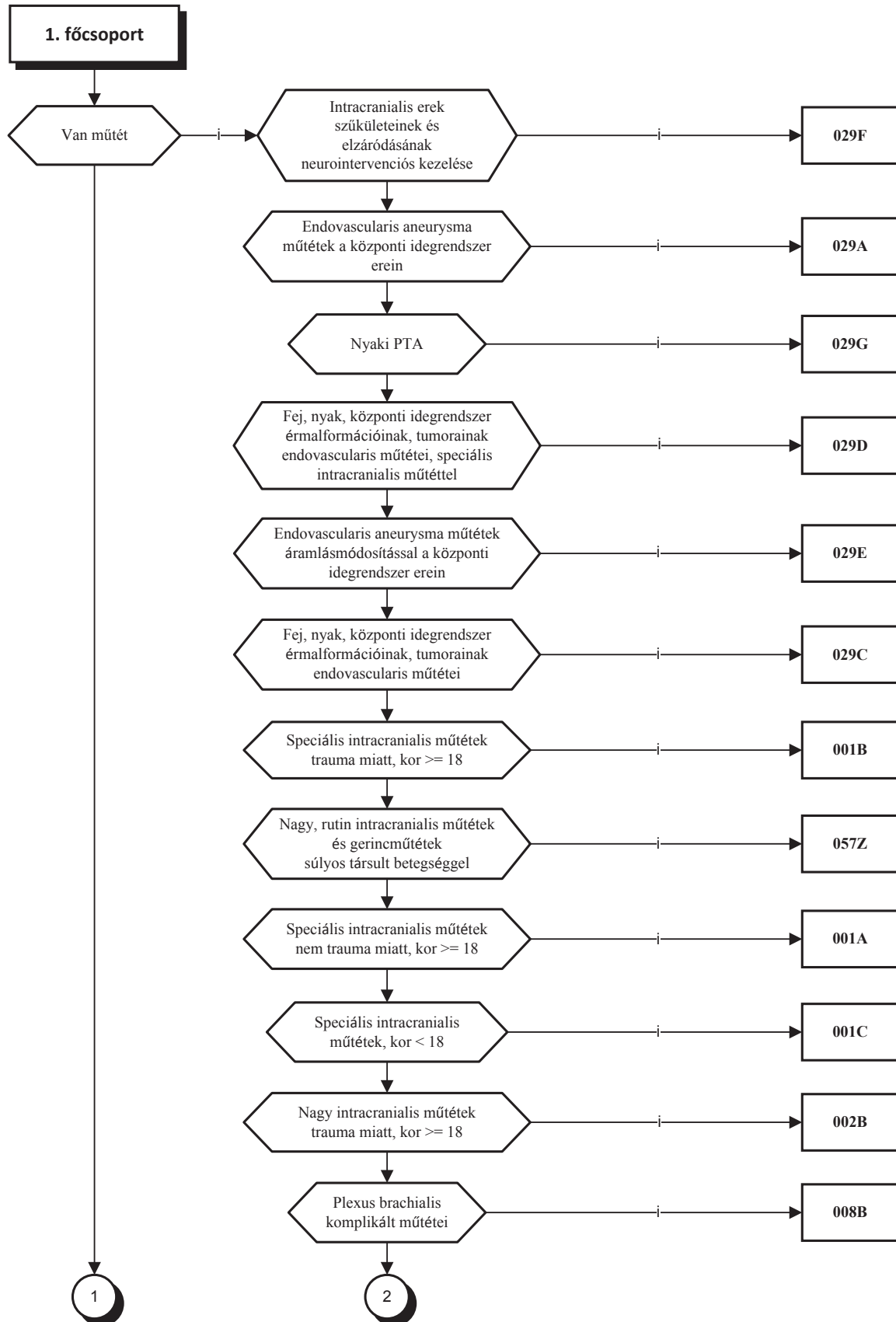

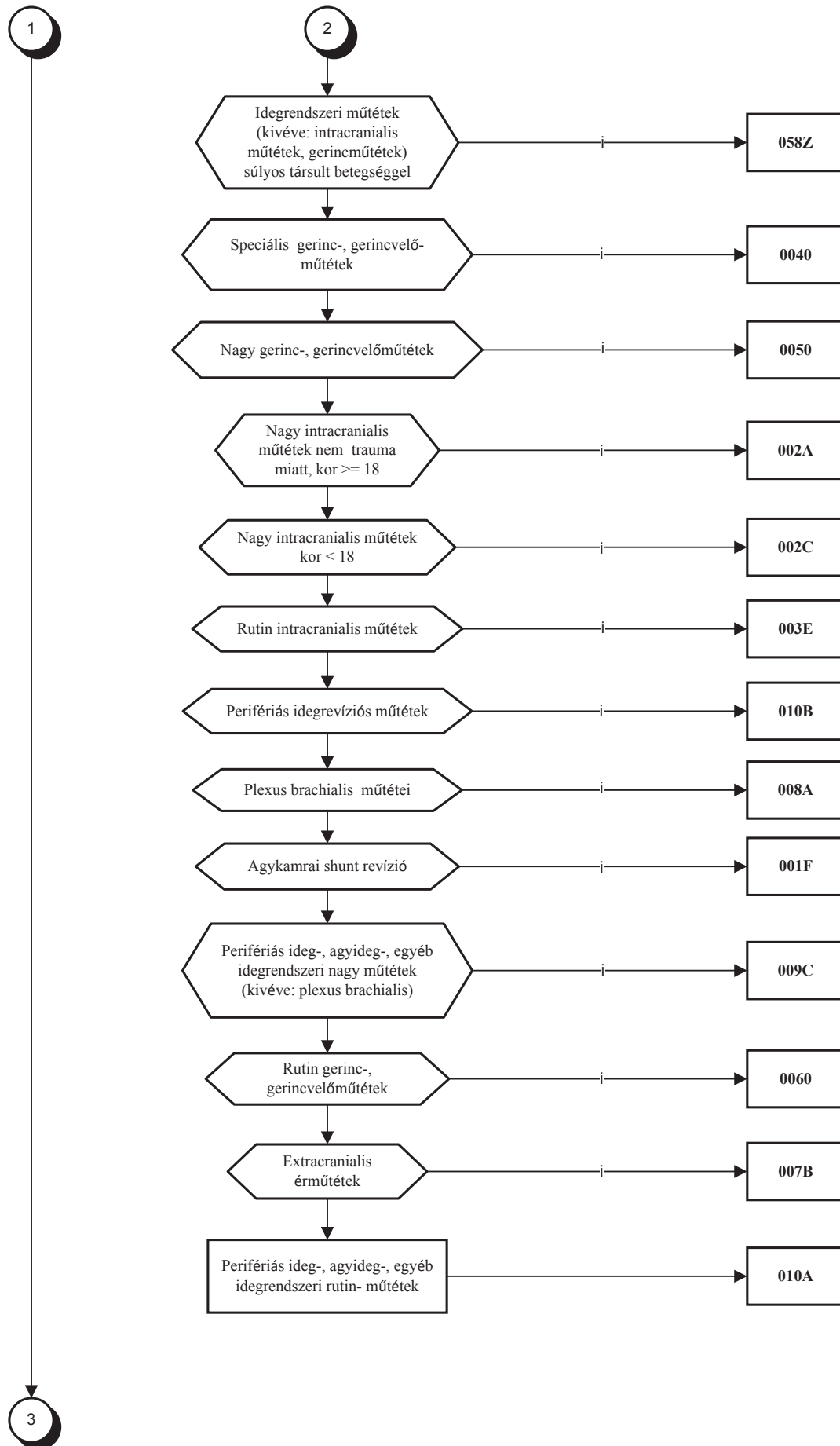

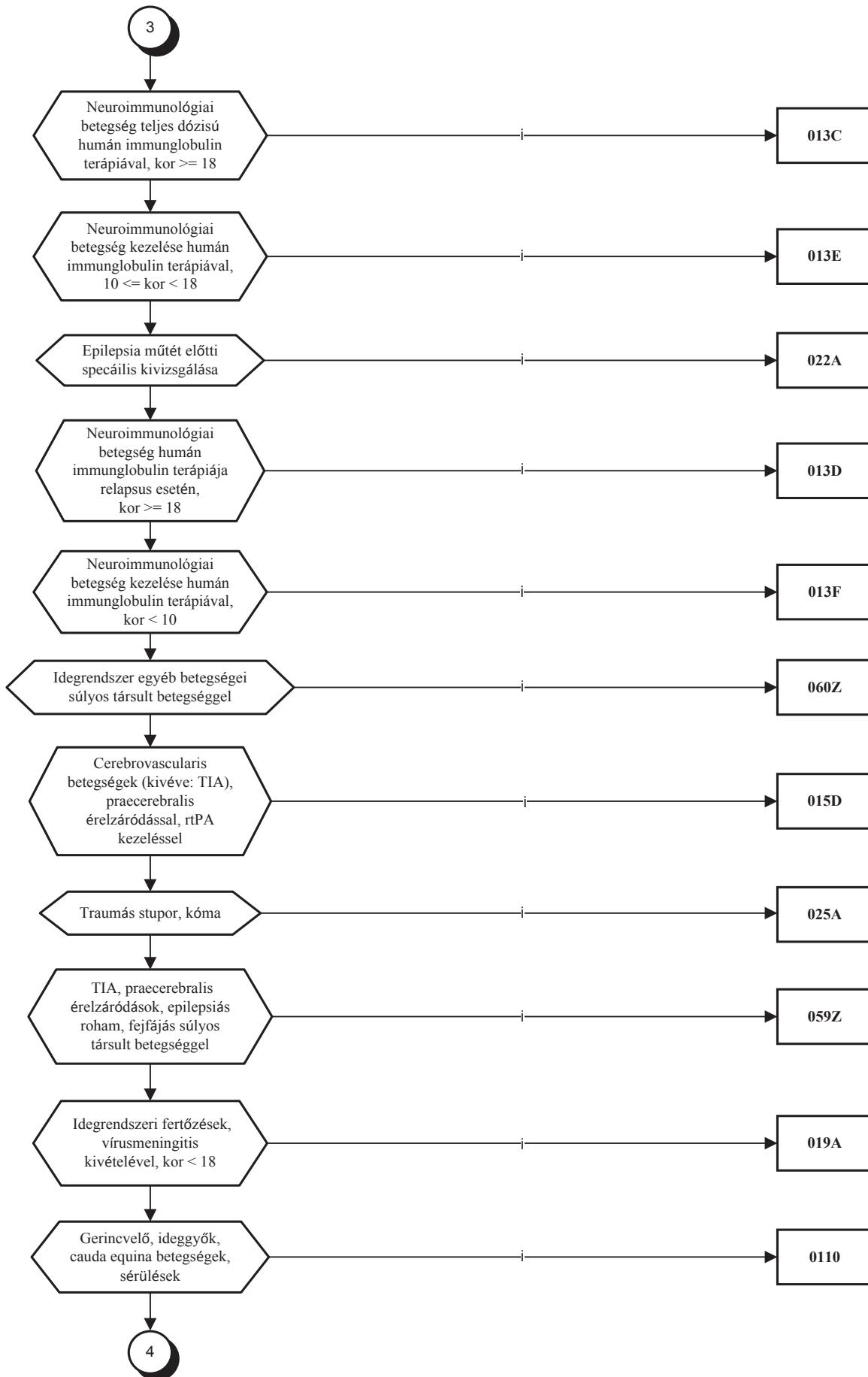

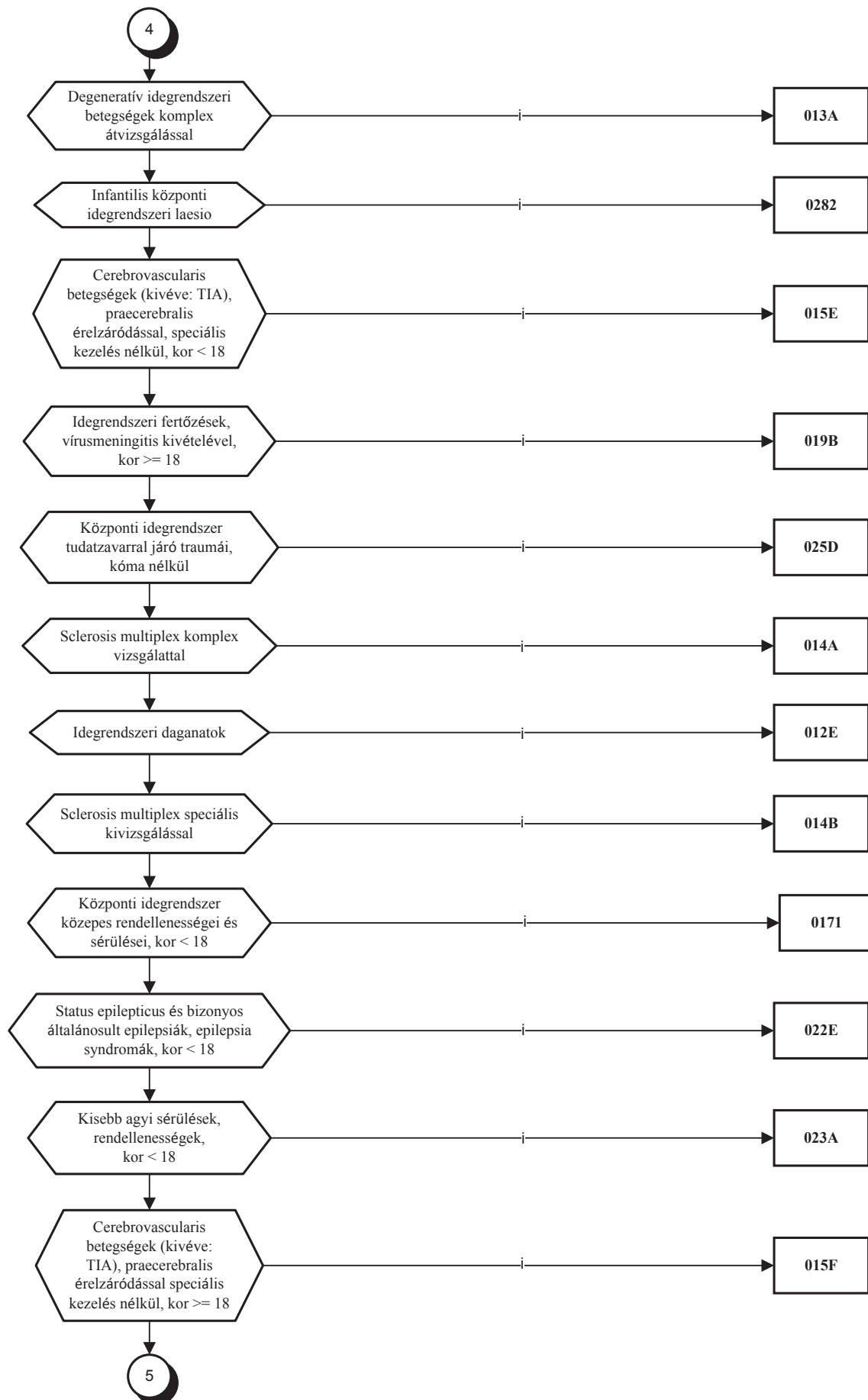

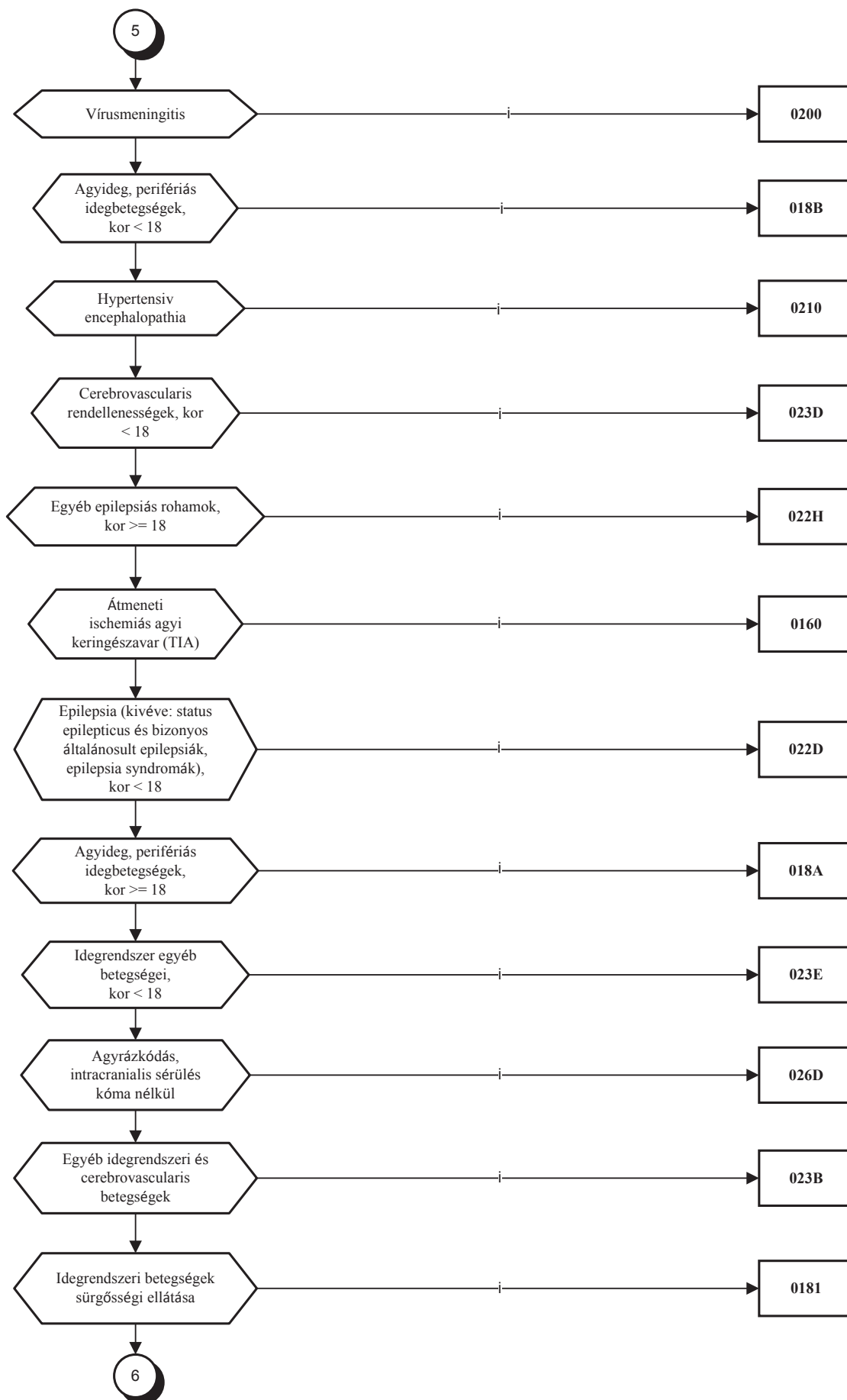



2. Az R4. 1. melléklet „I. Az aktív és kúraszerű ellátások folyamatábrái” rész 3. pont 3/2. alpontja helyébe a következő rendelkezés lép:

„3/2. Szembetegségek

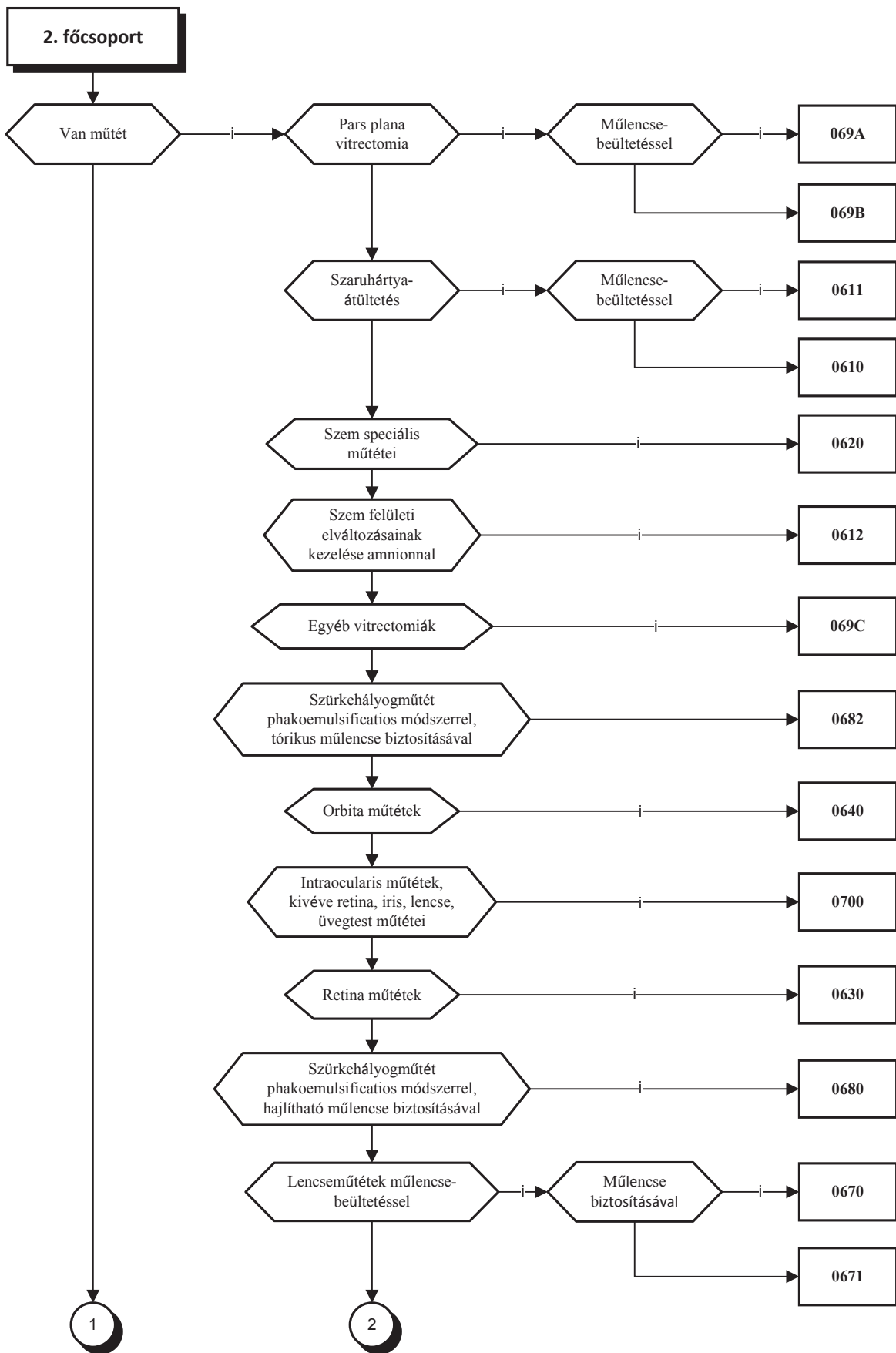

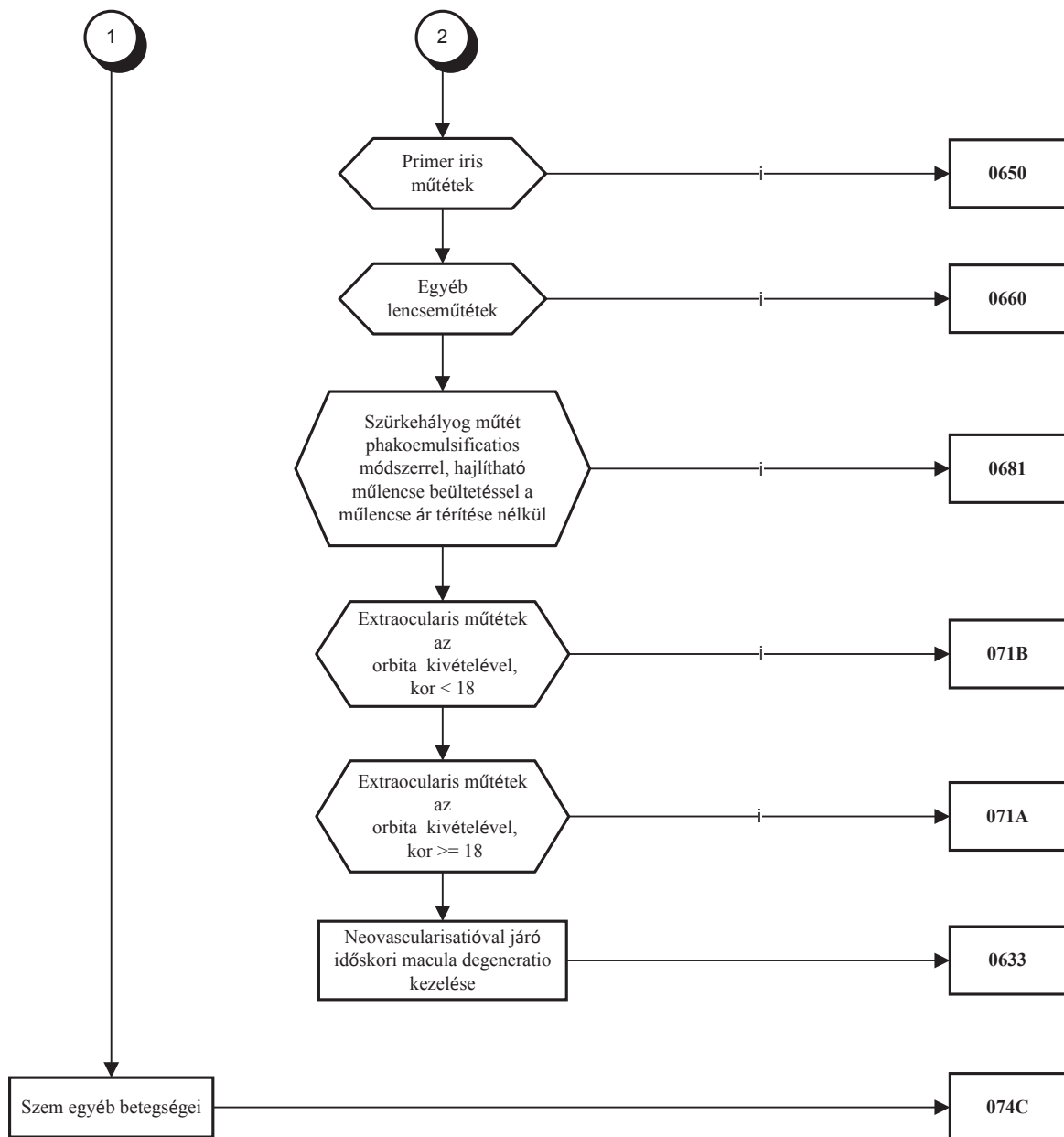

3. Az R4. 1. melléklet „I. Az aktív és kúraszerű ellátások folyamatábrái” rész 3. pont 3/5. alpontja helyébe a következő rendelkezés lép:

„3/5. Keringésrendszeri betegségek

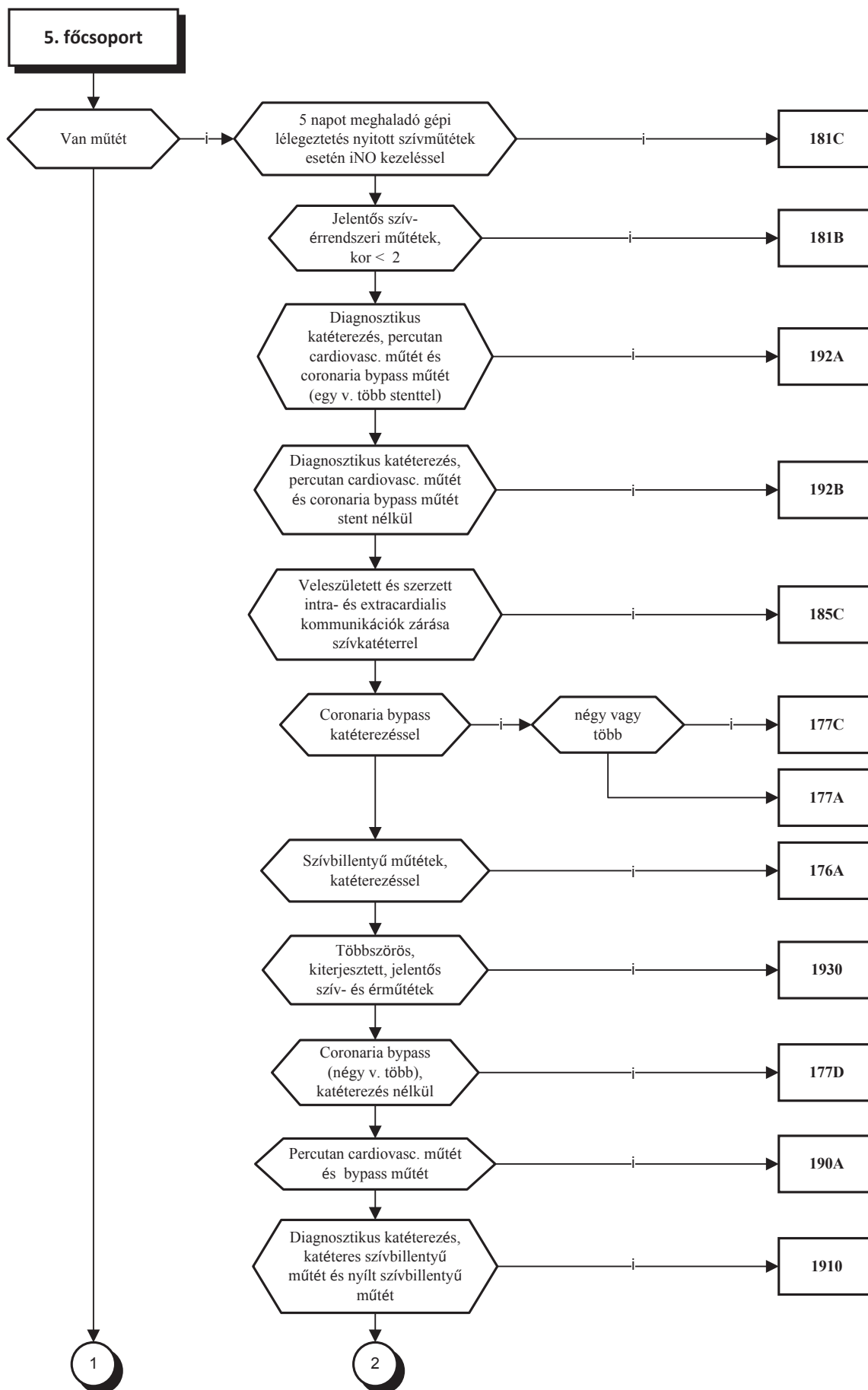

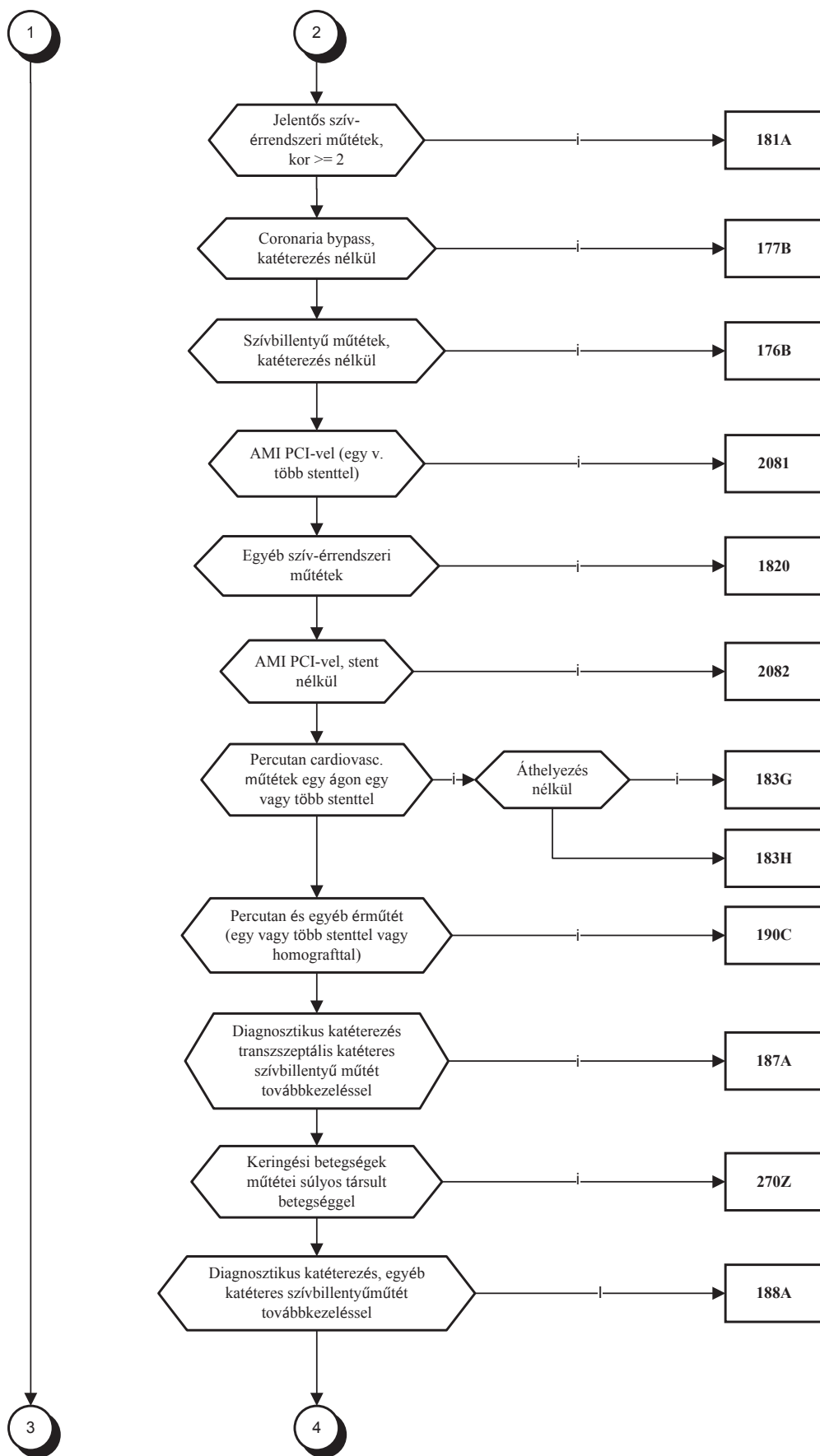

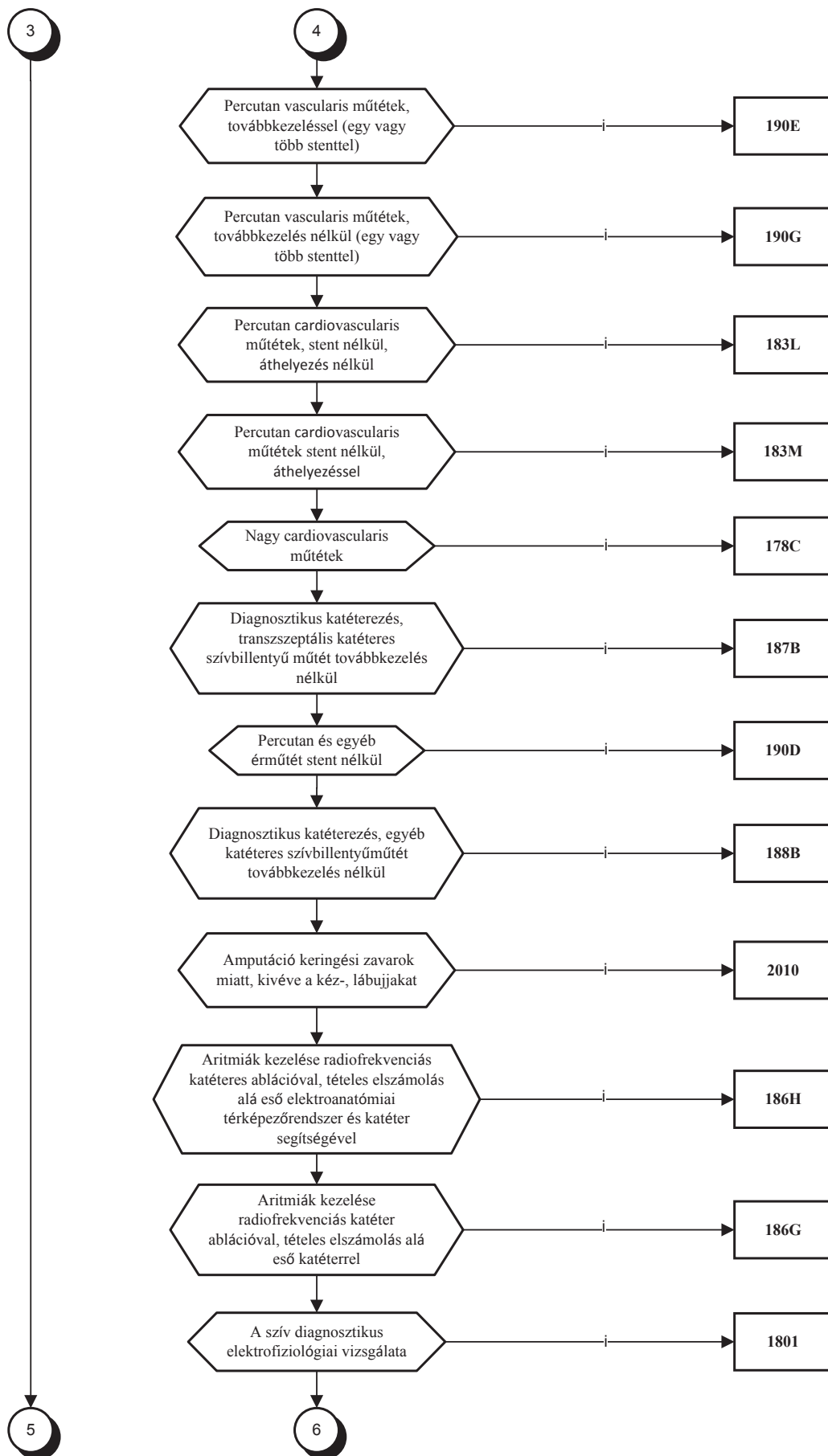

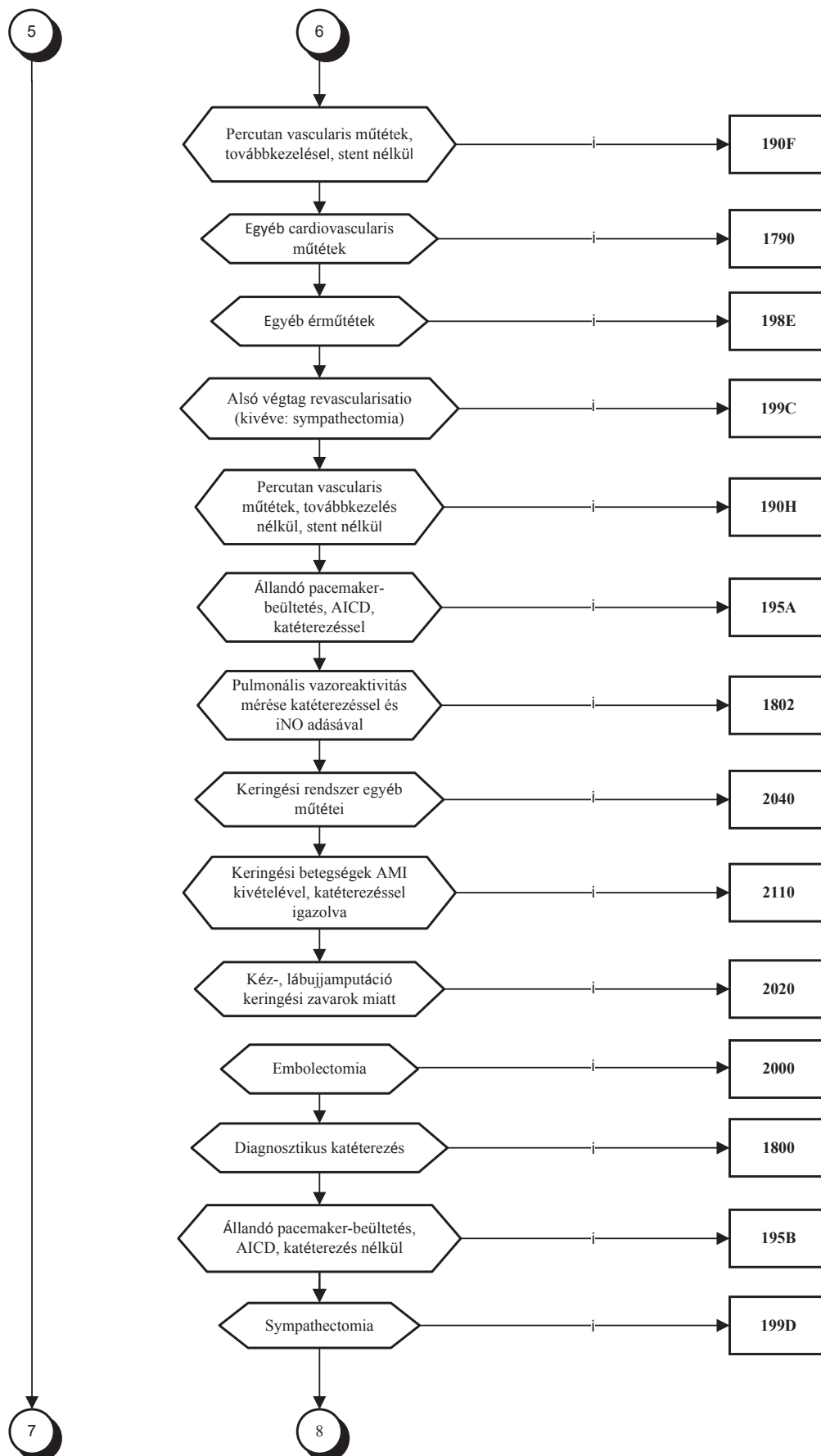

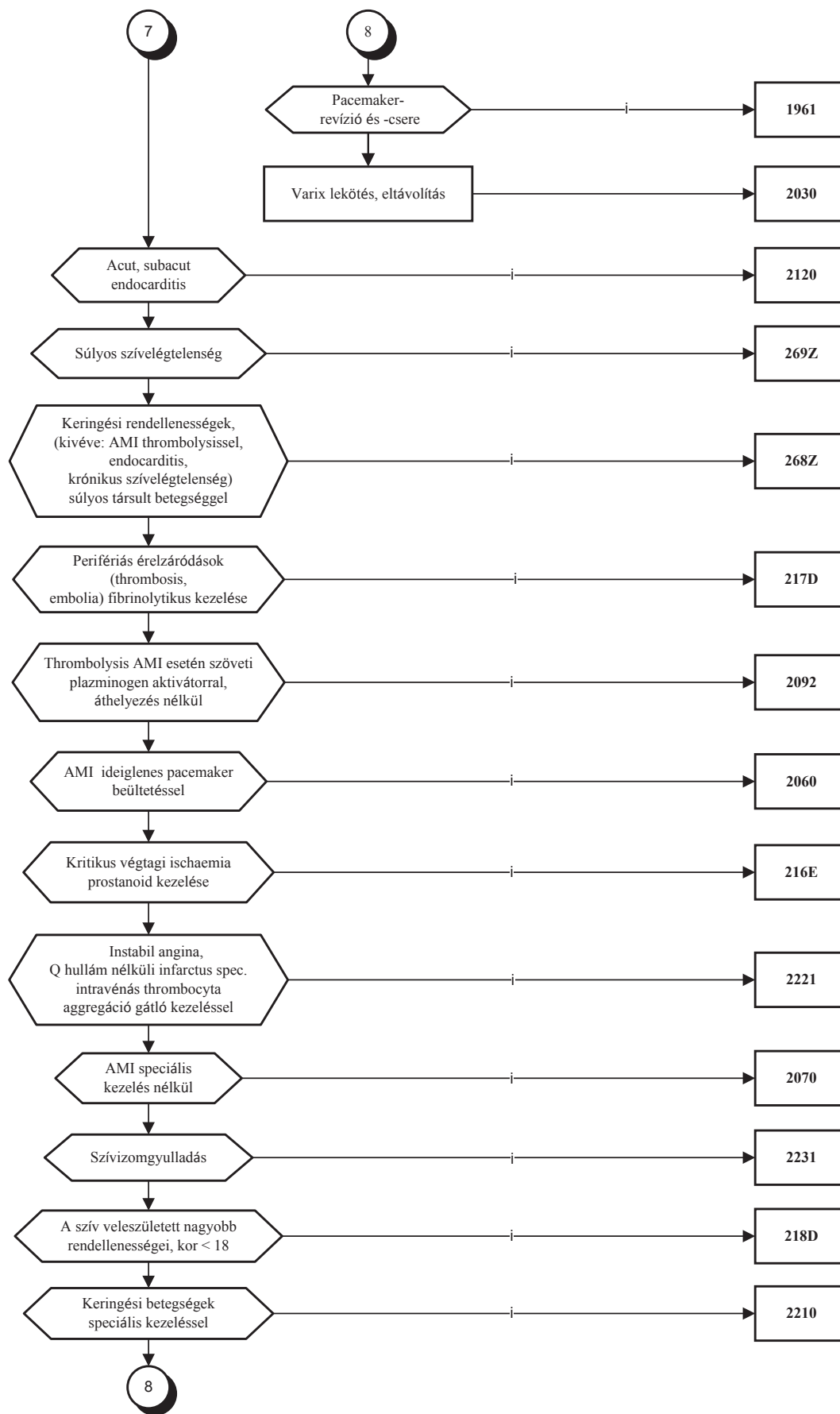

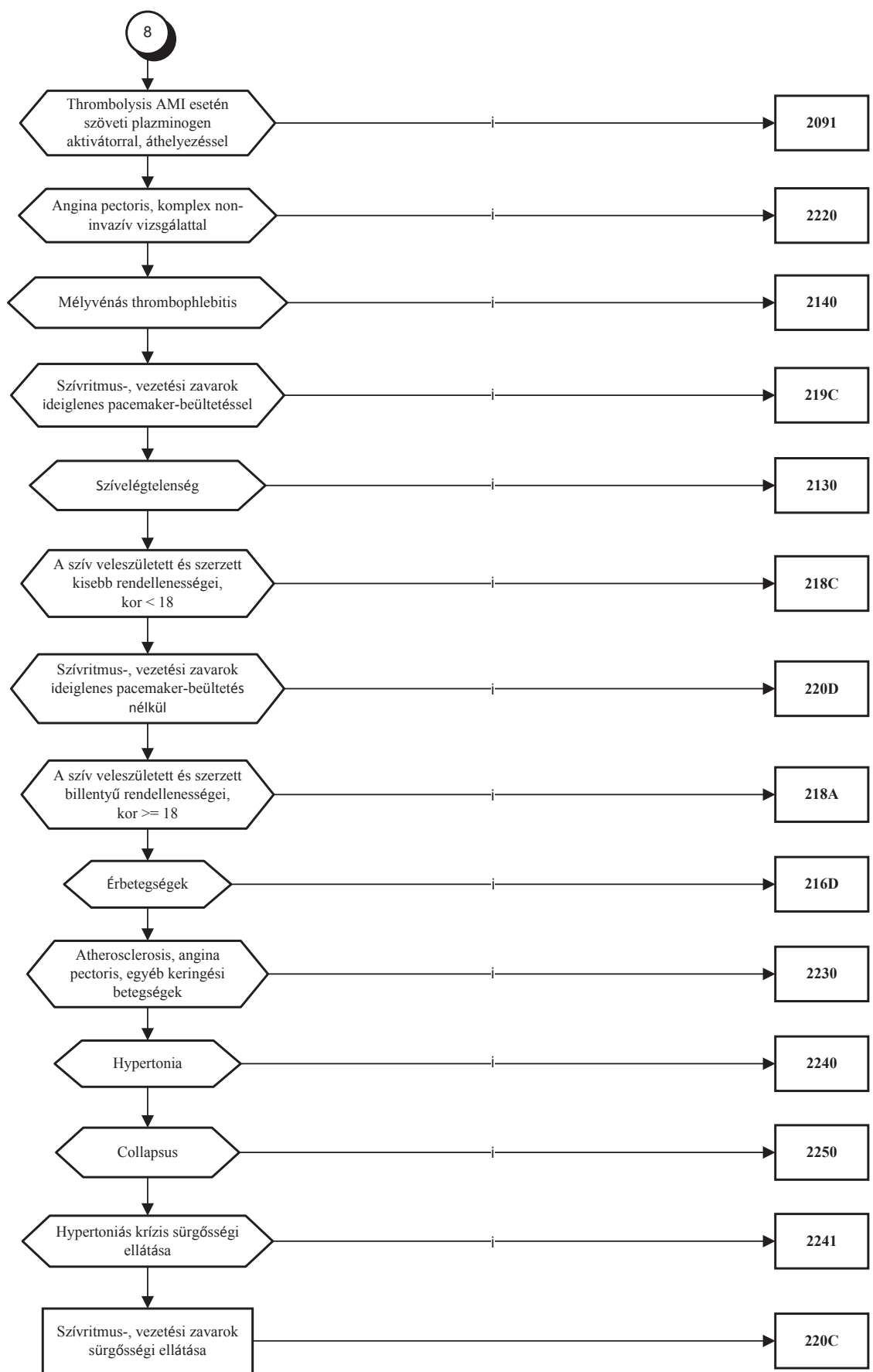

4. Az R4. 1. melléklet „I. Az aktív és kúraszerű ellátások folyamatábrái” rész 3. pont 3/11. alpontja helyébe a következő rendelkezés lép:

„3/11. Vese- és húgyúti betegségek

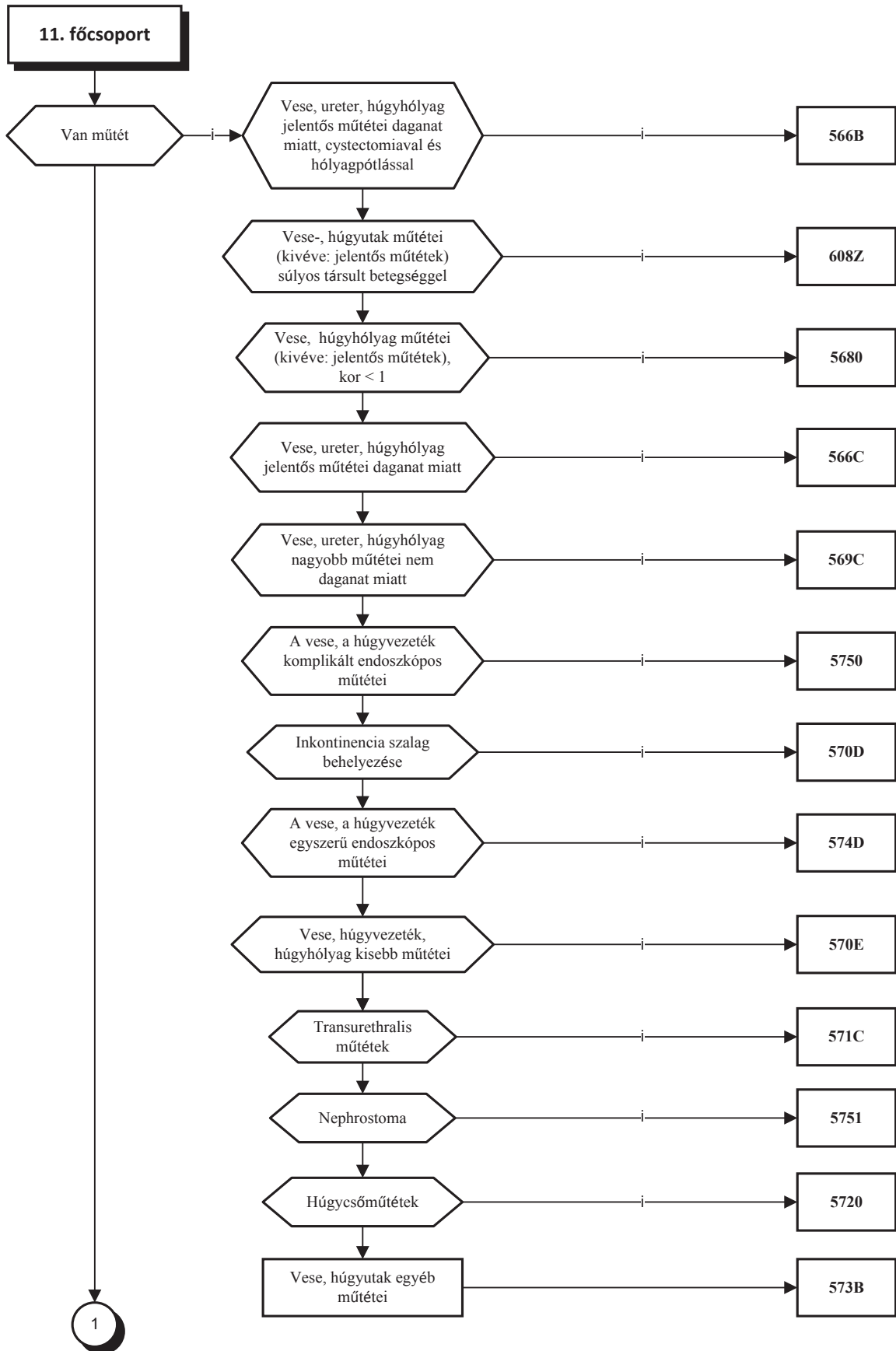

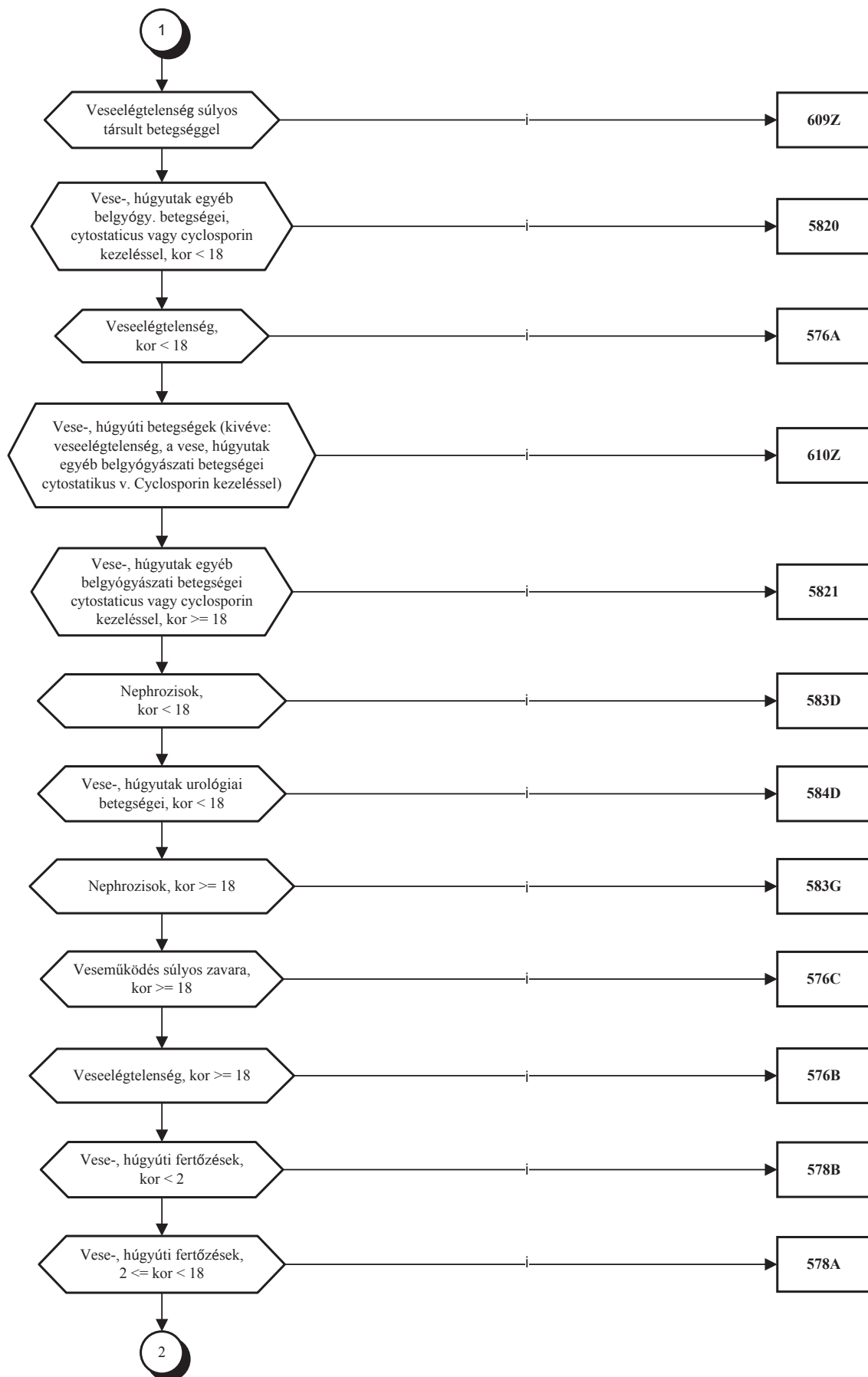

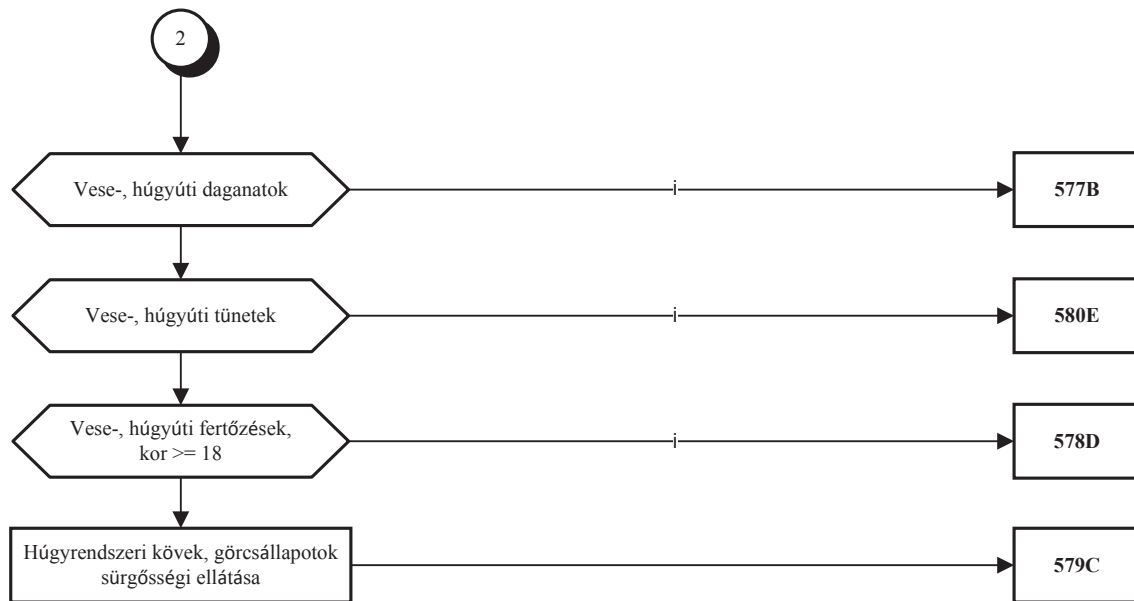

5. Az R4. 1. melléklet „I. Az aktív és kúraszerű ellátások folyamatábrái” rész 3. pont 3/14. alpontja helyébe a következő rendelkezés lép:

„3/14. Várandósság, szülés, gyermekágy

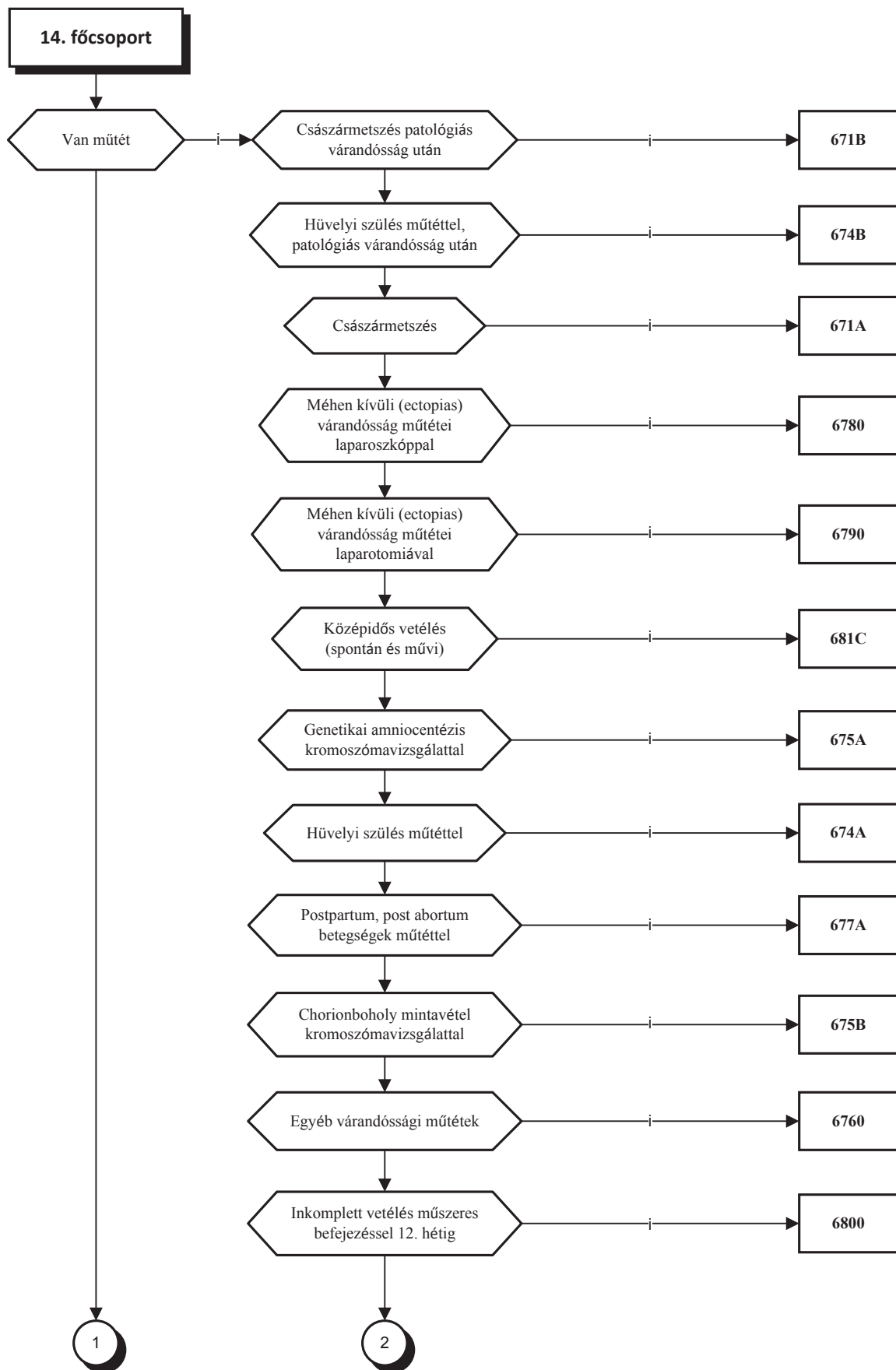

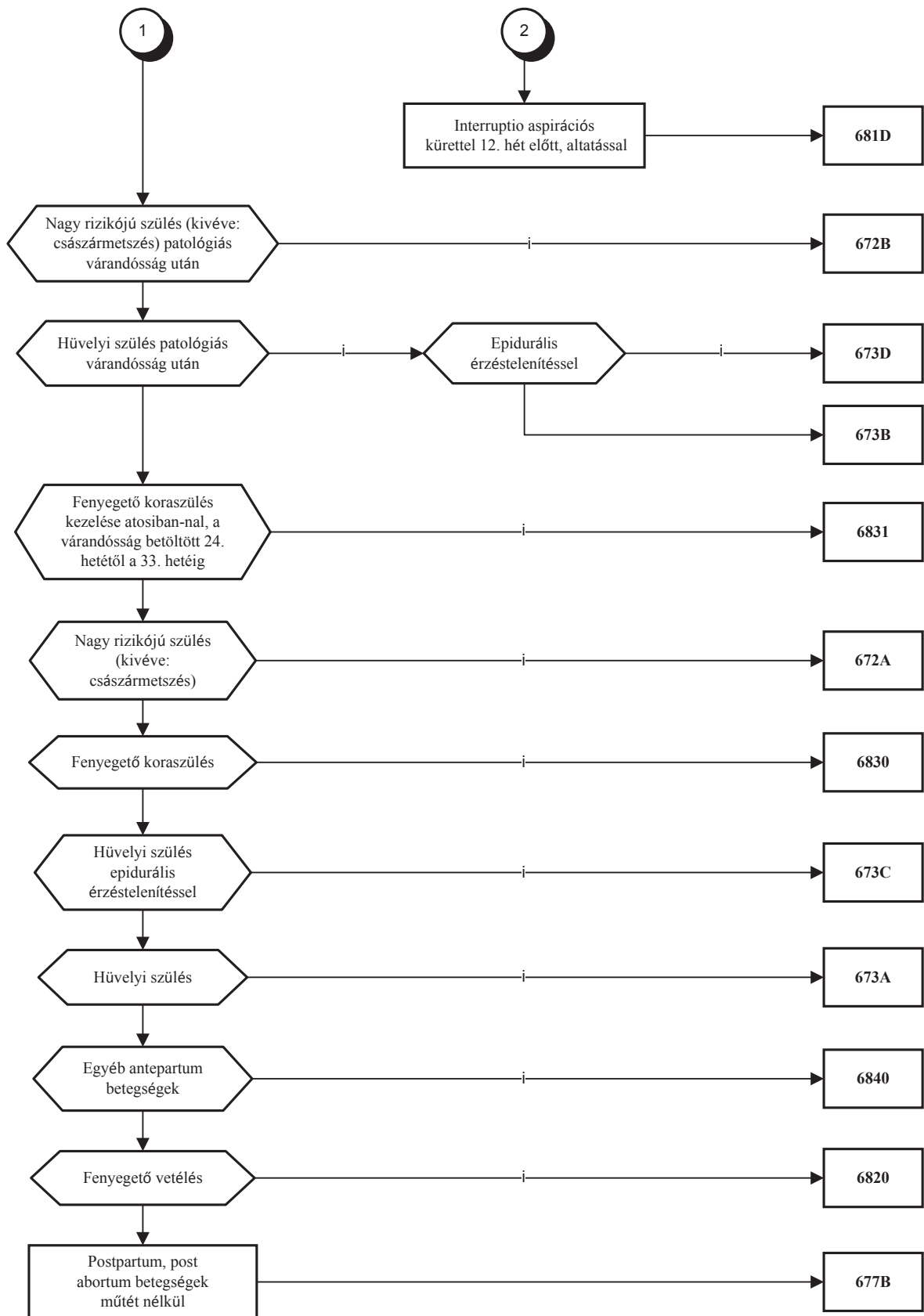

”

17. melléklet a 15/2018. (VI. 28.) EMMI rendelethez

1. Az R4. 2. melléklet „****** 01 013C Neuroimmunológiai betegség teljes dózisú humán immunglobulin terápiával, 18 év felett**” és „****** 01 013D Neuroimmunológiai betegség humán immunglobulin terápiája relapsus esetén, 18 év felett**” megjelölésű része helyébe a következő rendelkezések lépnek:

„****** 01 013C Neuroimmunológiai betegség teljes dózisú humán immunglobulin terápiával, 18 év felett**
BETEGSÉGEK

G6100 Guillain-Barré-syndroma
G7000 Myasthenia gravis
G6180 Egyéb gyulladással polyneuropathiák

ÉS BEAVATKOZÁSOK (LEGALÁBB 5 NAPON ÁT)

92255 Human immunglobulin adása (ellátási napban)

„****** 01 013D Neuroimmunológiai betegség humán immunglobulin terápiája relapsus esetén, 18 év felett**
BETEGSÉGEK

G6100 Guillain-Barré-syndroma
G7000 Myasthenia gravis
G6180 Egyéb gyulladással polyneuropathiák

ÉS BEAVATKOZÁSOK (LEGALÁBB 2 NAPON ÁT)

92255 Human immunglobulin adása (ellátási napban)”

2. Az R4. 2. melléklet „****** 01 013D Neuroimmunológiai betegség humán immunglobulin terápiája relapsus esetén, 18 év felett**” megjelölésű részét követően a következő részekkel egészül ki:

„****** 01 013E Neuroimmunológiai betegség kezelése humán immunglobulin terápiával, 10-18 év között**
BETEGSÉGEK

G0481 Autoimmun encephalitis
G2531 Opsoclonus myoclonus
G35H0 Sclerosis multiplex
G3680 Egyéb meghatározott heveny disszeminált demyelinisatio
G3690 Heveny, disszeminált demyelinisatio, k.m.n.
G4051 Autoimmun eredetű speciális epilepsziás szindrómák
G4081 Autoimmun eredetű epilepszia
G4181 Autoimmun eredetű status epilepticus
G6100 Guillain-Barré-syndroma
G6180 Egyéb gyulladással polyneuropathiák
G7000 Myasthenia gravis

ÉS BEAVATKOZÁSOK

92255 Human immunglobulin adása (ellátási napban)

„****** 01 013F Neuroimmunológiai betegség kezelése humán immunglobulin terápiával, 10 év alatt**
BETEGSÉGEK

G0481 Autoimmun encephalitis
G2531 Opsoclonus myoclonus
G35H0 Sclerosis multiplex
G3680 Egyéb meghatározott heveny disszeminált demyelinisatio
G3690 Heveny, disszeminált demyelinisatio, k.m.n.
G4051 Autoimmun eredetű speciális epilepsziás szindrómák
G4081 Autoimmun eredetű epilepszia
G4181 Autoimmun eredetű status epilepticus
G6100 Guillain-Barré-syndroma
G6180 Egyéb gyulladással polyneuropathiák
G7000 Myasthenia gravis

ÉS BEAVATKOZÁSOK

92255 Human immunglobulin adása (ellátási napban)

3. Az R4. 2. számú melléklet „****** 02 0681 Szürkehályog műtétphacoemulsificatio módszerrel, hajlítható műlencse beültetéssel, a műlencse ár térítése nélkül**” megjelölésű részét követően a következő résszel egészül ki:

„****** 02 0682 Szürkehályogműtét phakoemulsificatio módszerrel, tórikus műlencse biztosításával**”

BETEGSÉGEK

A főcsoportba tartozó bármely betegség

ÉS TÁRSULT BETEGSÉGEK

H5220 Astigmatizmus

ÉS BEAVATKOZÁSOK

51477 Szürkehályog műtét phacoemulsificatio módszerrel, tórikus műlencse-beültetéssel

ÉS ESZKÖZÖK

01205 Tórikus műlencse

4. Az R4. 2. melléklet „****** 05 181B Jelentős szív-érrendszeri műtétek 2 éves kor alatt**” megjelölésű része helyébe a következő rendelkezés lép:

„****** 05 181B Jelentős szív-érrendszeri műtétek 2 éves kor alatt**”

BETEGSÉGEK

A főcsoportba tartozó bármely betegség

ÉS BEAVATKOZÁSOK "A"

A kódlistát ld. a főcsoport 181A csoportjában!

5. Az R4. 2. melléklet „****** 05 1801 A szív diagnosztikus elektrofiziológiai vizsgálata**” megjelölésű részét követően a következő résszel egészül ki:

„****** 05 1802 Pulmonális vazoreaktivitás mérése katéterezéssel és iNO adásával**”

BETEGSÉGEK

A főcsoportba tartozó bármely betegség

BEAVATKOZÁSOK

17141 Pulmonális vazoreaktivitás mérése katéterezéssel és iNO adásával

6. Az R4. 2. melléklet „****** 05 181B Jelentős szív-érrendszeri műtétek 2 éves kor alatt**” megjelölésű részét követően a következő részekkel egészül ki:

„****** 05 181C 5 napot meghaladó gépi lélegeztetés nyitott szívűműtétek esetén iNO kezeléssel**”

BETEGSÉGEK

A főcsoportba tartozó bármely betegség

NYITOTT SZÍVMŰTÉT BEAVATKOZÁSOK "A"

A kódlistát ld. kiemelve a főcsoport elején!

INTENZÍV IGAZOLÓ ELJÁRÁSOK "B"

87120 Intermittáló pozitív nyomású gépi lélegeztetés, endotracheális intubációval (ellátási napban)

87121 Intermittáló pozitív nyomású gépi lélegeztetés, JET technikával (ellátási napban)

INTENZÍV IGAZOLÓ ELJÁRÁSOK "C"

87122 Nasalis CPAP (folyamatos poz. légúti nyomással végzett) lélegeztetés gyerekeknél (ellátási napban)

BEAVATKOZÁSOK "D"

87128 Inhalációs NO terápia respirátor alkalmazásával (ellátási napban)

A FŐCSOPORTBA TARTOZÓ BÁRMELY BETEGSÉG ÉS "A" BEAV. ÉS ("B" BEAV. VAGY "C" BEAV. 5 NAPOT MEGHALADÓAN) ÉS ("D" BEAV. LEGALÁBB 2 NAPIG)

****** 05 181D Kiegészítő HBCs iNO kezelésre nyitott szívűtétek esetén**

BETEGSÉGEK

A főcsoportba tartozó bármely betegség

NYITOTT SZÍVMŰTÉT BEAVÁTKOZÁSOK "A"

A kódlistát ld. kiemelve a főcsoport elején!

INTENZÍV IGAZOLÓ ELJÁRÁSOK "B"

87120 Intermittáló pozitív nyomású gépi lélegeztetés, endotracheális intubációval (ellátási napban)
 87121 Intermittáló pozitív nyomású gépi lélegeztetés, JET technikával (ellátási napban)
 87122 Nasalis CPAP (folyamatos poz. légúti nyomással végzett) lélegeztetés gyerekeknél (ellátási napban)
 87126 Intermittáló pozitív nyomású lélegeztetés speciális arcmaszkon keresztül (Kivéve egyszerű CPAP)
 89222 Folyamatos O2 saturatio mérés a v.juguláris int.bulbusában v. az a. pulmonalisban
 89223 Folyamatos invazív centrális vénás nyomásmérés
 89444 Folyamatos invazív artériás nyomásmérés
 89445 Folyamatos invazív nyomásmérés az artéria pulmonalisban Schwan-Ganz katéterrel
 89446 Cardiac output folyamatos invazív monitorizálása

BEAVATKOZÁSOK "C"

87128 Inhalációs NO terápia respirátor alkalmazásával (ellátási napban)
 87129 Inhalációs NO terápia arcmaszkon keresztül (ellátási napban)

ELSZÁMOLHATÓ A 176A, 176B, 177A, 177B, 177C, 177D, 178C, 181A, 181B, 1820, 190A, 1910, 192A, 192B ÉS 1930 HBCS MELLETT, HA A FŐCSOPORTBA TARTOZÓ BÁRMELY BETEGSÉG ÉS "A" BEAV. ÉS ("B" BEAV. LEGALÁBB 2 NAPIG) ÉS ("C" BEAV. LEGALÁBB 2 NAPIG)

****** 05 181E Kiegészítő HBCs iNO kezelésre kardiogén shock esetén**

"3" TÍPUSKÉNT ELFOGADOTT BETEGSÉGEK "A"

R5700 Cardiogen shock

"1" TÍPUSKÉNT ELFOGADOTT BETEGSÉGEK "B"

I2600 Tüdőembolia heveny pulmonalis szívbetege említésével
 I2601 Masszív tüdőembolia heveny pulmonalis szívbetege említésével
 I2602 Szubmasszív tüdőembolia heveny pulmonalis szívbetege említésével
 I2603 Egyéb tüdőembolia heveny pulmonalis szívbetege említésével
 I2700 Elsődleges pulmonalis hypertensio
 I2780 Egyéb meghatározott pulmonalis szívbetege
 I2790 Pulmonalis szívbetege, k.m.n.
 I2810 Az arteria pulmonalis aneurysmája
 I3710 A pulmonális billentyű elégtelensége
 Q2180 A szívűvények egyéb velesűletett rendellenességei
 Q2190 A szívűvény velesűletett rendellenessége, k.m.n.

BEAVATKOZÁSOK "C"

33981 Coronaria stent beűltetés RCA (jobb coronária) ágba
 33986 Coronaria stent beűltetés CX (r. circumflexus) ágba

- 5396F Coronaria angioplastica RCA (jobb coronária) ágon
5396K Coronaria angioplastica CX (r. circumflexus) ágon

BEAVATKOZÁSOK "D"

- 87128 Inhalációs NO terápia respirátor alkalmazásával (ellátási napban)
87129 Inhalációs NO terápia arcmaszkon keresztül (ellátási napban)

ELSZÁMOLHATÓ A 183G ÉS 183L HBCS MELLETT, HA ("3"-AS TÍPUSKÉNT "A" DIAGN.) ÉS ("1"-ES TÍPUSKÉNT "B" DIAGN.) ÉS "C" BEAV. ÉS ("D" BEAV. LEGALÁBB 2 NAPIG)

****** 05 181F Kiegészítő HBCs iNO kezelésre pulmonális hypertóniás krízis esetén**

"3" TÍPUSKÉNT ELFOGADOTT BETEGSÉGEK "A"

- U9901 Pulmonális hypertóniás krízis

"1" TÍPUSKÉNT ELFOGADOTT BETEGSÉGEK "B"

- I2600 Tüdőembolia heveny pulmonalis szívbetegség említésével
I2601 Masszív tüdőembolia heveny pulmonalis szívbetegség említésével
I2602 Szubmasszív tüdőembolia heveny pulmonalis szívbetegség említésével
I2603 Egyéb tüdőembolia heveny pulmonalis szívbetegség említésével
I2700 Elsődleges pulmonalis hypertensio
I2780 Egyéb meghatározott pulmonalis szívbetegség
I2790 Pulmonalis szívbetegség, k.m.n.
I2810 Az arteria pulmonalis aneurysmája
I3710 A pulmonális billentyű elégtelensége
Q2180 A szívövények egyéb veleszületett rendellenességei
Q2190 A szívövény veleszületett rendellenessége, k.m.n.

BEAVATKOZÁSOK "C"

- 87128 Inhalációs NO terápia respirátor alkalmazásával (ellátási napban)
87129 Inhalációs NO terápia arcmaszkon keresztül I (ellátási napban)

ELSZÁMOLHATÓ A 268Z HBCS MELLETT, HA ("3"-AS TÍPUSKÉNT "A" DIAGN.) ÉS ("1"-ES TÍPUSKÉNT "B" DIAGN.) ÉS ("C" BEAV. LEGALÁBB 2 NAPIG)

7. Az R4. 2. melléklet „**** 08 371B *Cervicocapitalis csípőprotézis-beültetés komplikáció nélkül*” megjelölésű rész „01306” megjelölésű sora helyébe a következő sor lép:

„01306 Cervicocapitalis csípőprotézis”

8. Az R4. 2. melléklet „**** 08 371R *Nagyízületi protézis körüli törés megoldása traumatológián*” megjelölésű része helyébe a következő rendelkezés lép:

„**** 08 371R *Nagyízületi protézis körüli törés megoldása traumatológián*”

BETEGSÉGEK

- S3240 Az acetabulum törése
S7200 A combnyak törése
S7210 Pertrochanter törés
S7220 Subtrochantericus törés
S7230 A combcsont testének törése
S7240 A combcsont distalis törése
S7270 A combcsont többszörös törése
S7280 A combcsont egyéb részeinek törései
S7290 A combcsont k.m.n. részének törése

ÉS "V" TÍPUSKÉNT ELFOGADOTT BETEGSÉGKÓDOK

- Z9660 Ízületi implantátumot viselő személy

ÉS BEAVATKOZÁSOK

- 57830 Csont tumor extirpatio
- 57832 Extirpatio intralaesionalis tumoris ossealis
- 57833 Extirpatio marginalis tumoris ossealis
- 57834 Extirpatio latus tumoris ossealis
- 57835 Extirpatio radicalis tumoris ossealis
- 57860 Cortico-spongiosus span átültetés
- 57861 Csontblock beültetés, autolog
- 57862 Csontblock beültetés, homolog
- 57863 Csontblock beültetés, érneles
- 57864 Csontblock beültetés, szabad érneles
- 57869 Csontpótlás heterolog
- 5786A Csontpótlás syntethicus
- 57873 Csont belső rögzítés- egyéb okból
- 57900 Percutan tűzés
- 57901 Goetze cerclage
- 57906 Jewett szegezés
- 57907 Pugh szegezés
- 57908 DHS synthesis
- 57909 Vitallium kombinált szegezés
- 5790A Ender szegezés
- 5790B Percutan tűzés, menetes Kirschner
- 57920 Intraossealis drótvarrat
- 57921 Tűzés feltárással
- 57923 Cerclage csonttörés rögzítésére
- 57924 Csavarozás
- 57925 KFI lemezelés
- 57926 Kis DC lemezelés
- 57927 Keskeny DC lemezelés
- 57928 Széles DC lemezelés
- 57929 Karmos lemezelés
- 5792A Támasztó lemezelés
- 5792B Ender lemezelés
- 5792C Burri lemezelés
- 5792D Rekonstrukciós lemez felhelyezés
- 5792E Lohere lemez felhelyezés
- 5792F H lemezelés
- 5792G T lemezelés
- 5792H Fél cső lemezelés
- 5792I Kettős lemezelés
- 5792K KFI minicsavarozás
- 5792L KFI mini lemezelés
- 5792M KFI mini T lemezelés
- 5792P 135 fokos szögletlemezelés
- 5792R DCS synthesis
- 5792S Harmadcső lemezelés
- 58145 Impressio kiemelés, spongiosa plastica támasztóelem
- 58146 Impressio kiemelés, spongiosa plastica csavarozás
- 58160 Chiari-osteotomia
- 58161 Vápatető képzés
- 83400 Compressios törésegyesítés
- 83620 Velőúrsínezés
- 83623 Rush-szegezés
- 83624 Gamma-szegezés
- 83625 Velőúrszegezés, fedett
- 83626 Velőúrszegezés, reteszelt - fedett
- 83627 Velőúrszegezés, nyílt
- 83628 Velőúrszegezés, reteszelt - nyílt
- 83630 Velőúr felfúrás
- 84010 Extensio sceletalis - Kirschner drót

ÉS BEAVATKOZÁSOK

- 58150 Csípőprotézis beültetés, cementes
- 58157 Csípőprotézis vápa csere, cementes-cement nélkülire
- 58158 Csípőprotézis szár csere, cementes-cementesre

- 58159 Csípőprotézis szár csere, cementes-cement nélküli
- 5815A Csípőprotézis csere, cementes-cementesre
- 5815B Csípőprotézis csere, cementes-cement nélküli
- 5815C Csípőprotézis fej csere
- 5815F Cervicocapitalis csípőprotézis csere totálra

ÉS ESZKÖZÖK

- 01301 Totál csípőprotézis, cementes
- 01311 Totál csípőprotézis, cement nélküli
- 01313 Csípőprotézis szár, cement nélküli
- 01314 Csípőprotézis vápa, cement nélküli

ÉS A SÜRGŐSSÉGI INDIKÁCIÓ FELTÉTELEI”

9. Az R4. 2. melléklet „**** **11 576A Veseelégtelenség 18 év alatt**” megjelölésű része helyébe a következő rendelkezés lép:

„**** **11 576A Veseelégtelenség 18 év alatt**

BETEGSÉGEK

- N1700 Heveny veseelégtelenség tubularis necrosissal
- N1710 Heveny veseelégtelenség, heveny vesekéreg-elhalással
- N1720 Heveny veseelégtelenség medullaris necrosissal
- N1780 Egyéb heveny veseelégtelenség
- N1781 Egyéb heveny veseelégtelenség KDIGO AKI I. stádium
- N1782 Egyéb heveny veseelégtelenség KDIGO AKI II. stádium
- N1783 Egyéb heveny veseelégtelenség KDIGO AKI III. stádium
- N1790 Heveny veseelégtelenség, k.m.n.
- N1791 Heveny veseelégtelenség, k.m.n. KDIGO AKI I. stádium
- N1792 Heveny veseelégtelenség, k.m.n. KDIGO AKI II. stádium
- N1793 Heveny veseelégtelenség, k.m.n. KDIGO AKI III. stádium
- N1800 Végstádiumú veseelégtelenség
- N1880 Egyéb krónikus veseelégtelenség
- N1881 Egyéb krónikus veseelégtelenség KDIGO CKD I. stádium
- N1882 Egyéb krónikus veseelégtelenség KDIGO CKD II. stádium
- N1883 Egyéb krónikus veseelégtelenség KDIGO CKD III. stádium
- N1884 Egyéb krónikus veseelégtelenség KDIGO CKD IV. stádium
- N1885 Egyéb krónikus veseelégtelenség KDIGO CKD V. stádium
- N1890 Krónikus veseelégtelenség, k.m.n.
- N1891 Krónikus veseelégtelenség, k.m.n. KDIGO CKD I. stádium
- N1892 Krónikus veseelégtelenség, k.m.n. KDIGO CKD II. stádium
- N1893 Krónikus veseelégtelenség, k.m.n. KDIGO CKD III. stádium
- N1894 Krónikus veseelégtelenség, k.m.n. KDIGO CKD IV. stádium
- N1895 Krónikus veseelégtelenség, k.m.n. KDIGO CKD V. stádium
- N19H0 Nem meghatározott veseelégtelenség”

10. Az R4. 2. melléklet „**** **11 576B Veseelégtelenség 18 év felett**” megjelölésű része helyébe a következő rendelkezés lép, és ezt követően a következő résszel egészül ki:

„**** **11 576B Veseelégtelenség 18 év felett**

BETEGSÉGEK

- N1780 Egyéb heveny veseelégtelenség
- N1781 Egyéb heveny veseelégtelenség KDIGO AKI I. stádium
- N1790 Heveny veseelégtelenség, k.m.n.
- N1791 Heveny veseelégtelenség, k.m.n. KDIGO AKI I. stádium
- N1800 Végstádiumú veseelégtelenség
- N1880 Egyéb krónikus veseelégtelenség
- N1881 Egyéb krónikus veseelégtelenség KDIGO CKD I. stádium
- N1882 Egyéb krónikus veseelégtelenség KDIGO CKD II. stádium
- N1890 Krónikus veseelégtelenség, k.m.n.
- N1891 Krónikus veseelégtelenség, k.m.n. KDIGO CKD I. stádium

- N1892 Krónikus veseelégtelenség, k.m.n. KDIGO CKD II. stádium
 N19H0 Nem meghatározott veseelégtelenség

****** 11 576C Veseműködés súlyos zavara 18 év felett**

BETEGSÉGEK

- N1700 Heveny veseelégtelenség tubularis necrosissal
 N1710 Heveny veseelégtelenség, heveny vesekéreg-elhalással
 N1720 Heveny veseelégtelenség medullaris necrosissal
 N1782 Egyéb heveny veseelégtelenség KDIGO AKI II. stádium
 N1783 Egyéb heveny veseelégtelenség KDIGO AKI III. stádium
 N1792 Heveny veseelégtelenség, k.m.n. KDIGO AKI II. stádium
 N1793 Heveny veseelégtelenség, k.m.n. KDIGO AKI III. stádium
 N1800 Végstádiumú veseelégtelenség
 N1883 Egyéb krónikus veseelégtelenség KDIGO CKD III. stádium
 N1884 Egyéb krónikus veseelégtelenség KDIGO CKD IV. stádium
 N1885 Egyéb krónikus veseelégtelenség KDIGO CKD V. stádium
 N1893 Krónikus veseelégtelenség, k.m.n. KDIGO CKD III. stádium
 N1894 Krónikus veseelégtelenség, k.m.n. KDIGO CKD IV. stádium
 N1895 Krónikus veseelégtelenség, k.m.n. KDIGO CKD V. stádium
 N19H0 Nem meghatározott veseelégtelenség

ÉS A TÁRSULT BETEGSÉG FELTÉTELE”

11. Az R4. 2. melléklete a „**** 11 5820 Vese-, húgyutak egyéb belgyógyászati betegségei 18 év alatt, *cytostaticus* vagy *cyclosporin* kezeléssel” megjelölésű részét követően a következő résszel egészül ki:

„** 11 5821 Vese-, húgyutak egyéb belgyógyászati betegségei 18 év felett, *cytostaticus* vagy *cyclosporin* kezeléssel**

BETEGSÉGEK

- N0000 Akut nephritis syndroma, kisebb glomerularis eltéréssel
 N0010 Akut nephritis syndroma, fokális-szegmentális glomerularis laesióval
 N0020 Akut nephritis syndroma, glomerulonephritis membranosa diffusa
 N0030 Akut nephritis syndroma, diffúz-mesangialis prolif. glomerulonephritis
 N0040 Akut nephritis syndroma, diffúz-endocapillaris prolif. glomerulonephr.
 N0050 Akut nephritis syndroma, diffúz-mesangiocapillaris prolif. glomer.
 N0060 Akut nephritis syndroma, "dense deposit disease"
 N0070 Akut nephritis syndroma, diffúz-crescent glomerulonephritis
 N0100 Gyors progressziójú nephritis syndroma, kisebb glomerularis eltéréssel
 N0110 Gyors progr. nephritis syndroma, fokális-szegmentális glomer.laesióval
 N0120 Gyors progressziójú nephritis syndroma, glomer. membranosa diffusa
 N0130 Gyors progressziójú nephritis syndroma, diffúz-mesangialis prolif.glom
 N0140 Gyors progressziójú nephritis syndroma, diffúz-endocapillaris prol.gl.
 N0150 Gyors progressziójú nephritis syndroma, diffúz-mesangiocapillaris p.g.
 N0160 Gyors progressziójú nephritis syndroma, "dense deposit disease"
 N0170 Gyors progressziójú nephritis syndroma, diffúz-crescent glomerulonephr
 N0180 Egyéb gyors progressziójú nephritis syndroma
 N0190 K.m.n. gyors progressziójú nephritis syndroma
 N0200 Ismétlődő-perzisztáló haematuria, kisebb glomerularis eltéréssel
 N0210 Ismétlődő-perzisztáló haematuria, fokális-szegmentális glomer.laesióval
 N0220 Ismétlődő és perzisztáló haematuria, glomerulonephr.membranosa diffusa
 N0230 Ismétlődő és perzisztáló haematuria, diffúz-mesangialis prolif.glomer.
 N0240 Ismétlődő és perzisztáló haematuria, diffúz-endocapillaris prol.glomer
 N0250 Ismétlődő és perzisztáló haematuria, diffúz-mesangiocapillaris pr. gl.
 N0260 Ismétlődő és perzisztáló haematuria, "dense deposit disease"
 N0270 Ismétlődő és perzisztáló haematuria, diffúz-crescent glomerulonephrit.
 N0300 Krónikus nephritis syndroma, kisebb glomerularis eltéréssel
 N0310 Krónikus nephritis syndroma, fokális-szegmentális glomer. laesióval
 N0320 Krónikus nephritis syndroma, glomerulonephritis membranosa diffusa
 N0330 Krónikus nephritis syndroma, diffúz-mesangialis prolif. glomeruloneph.
 N0340 Krónikus nephritis syndroma, diffúz-endocapillaris prolif. glomerulon.
 N0350 Krónikus nephritis syndroma, diffúz-mesangiocapillaris prolif. glomer.
 N0360 Krónikus nephritis syndroma, "dense deposit disease"
 N0370 Krónikus nephritis syndroma, diffúz-crescent glomerulonephritis

- N0400 Nephrosis syndroma, kisebb glomerularis eltéréssel
 N0410 Nephrosis syndroma, fokális és szegmentális glomerularis laesióval
 N0420 Nephrosis syndroma, glomerulonephritis membranosa diffusa
 N0430 Nephrosis syndroma, diffúz-mesangialis proliferatív glomerulonephritis
 N0440 Nephrosis syndroma, diffúz-endocapillaris proliferatív glomerulonephr.
 N0450 Nephrosis syndroma, diffúz-mesangiocapillaris glomerulonephritis
 N0460 Nephrosis syndroma, "dense deposit disease"
 N0470 Nephrosis syndroma, diffúz-crescent glomerulonephritis
 N0500 Nem meghat. nephritis syndroma, kisebb glomerularis eltéréssel
 N0510 Nem meghat. nephritis syndroma, fokális-szegmentális glomer. laesióval
 N0520 Nem meghatározott nephritis syndroma, glomer. membranosa diffusa
 N0530 Nem meghatározott nephritis syndroma, diffúz-mesangialis prolif.glomer
 N0540 Nem meghatározott nephritis syndroma, diffúz-endocapillaris prol.glom.
 N0550 Nem meghatározott nephritis syndroma, diffúz-mesangiocapillaris pr.gl.
 N0560 Nem meghatározott nephritis syndroma, "dense deposit disease"
 N0570 Nem meghatározott nephritis syndroma, diffúz-crescent glomerulonephr.
 N0580 Egyéb nem meghatározott nephritis syndroma
 N0600 Izol.fehérjevizelés megh.morf.elváltozással, kisebb glomer.elteréssel
 N0610 Izol.fehérjevizelés megh.morf.elváltozással, fok.-szegm.glomer.laesió
 N0620 Izol.fehérjevizelés megh.morf.elváltozással, glomer.membranosa diffusa
 N0630 Izol.fehérjevizelés megh.morf.elváltozással, diffúz-mesangialis pr.gl.
 N0640 Izol.fehérjevizelés megh.morf.elváltozással, diffúz-endocapillaris pr.
 N0650 Izol.fehérjevizelés megh.morf.elváltozással, diffúz-mesangiocapillaris
 N0660 Izol.fehérjevizelés megh.morf.elváltozással, "dense deposit disease"
 N0670 Izol.fehérjevizelés megh.morf.elváltozással, diffúz-crescent glomer.
 N0680 Egyéb izolált fehérjevizelés meghatározott morfológiai elváltozással
 N1500 Balkán-nephropathia

BEAVATKOZÁSOK

- 59690 Cytostaticus szer adása
 59691 Cytostaticus szer i.v. monoterápia
 59692 Cytostaticus szer i.v. polytherápia
 59693 Cytostaticus szer p.os. monoterápia
 59694 Cytostaticus szer p.os. polytherápia
 59695 Cytostaticus szer i.v. és p.os. polytherápia
 59697 Nagy dózisú cytosztatikus szer polytherápia
 92202 Immunszuppresszív terápia, Cyclosporin kezeléssel"

12. Az R4. 2. melléklete a „**** **11 583D Nephrozisok 18 év alatt**” megjelölésű részét követően a következő résszel egészül ki:

„**** **11 586G Nephrozisok 18 év felett**

BETEGSÉGEK

- N0400 Nephrosis syndroma, kisebb glomerularis eltéréssel
 N0410 Nephrosis syndroma, fokális és szegmentális glomerularis laesióval
 N0420 Nephrosis syndroma, glomerulonephritis membranosa diffusa
 N0430 Nephrosis syndroma, diffúz-mesangialis proliferatív glomerulonephritis
 N0440 Nephrosis syndroma, diffúz-endocapillaris proliferatív glomerulonephr.
 N0450 Nephrosis syndroma, diffúz-mesangiocapillaris glomerulonephritis
 N0460 Nephrosis syndroma, "dense deposit disease"
 N0470 Nephrosis syndroma, diffúz-crescent glomerulonephritis

BEAVATKOZÁS

- 89060 Szövetani eredménnyel igazolt nephrosis syndroma”

13. Az R4. 2. melléklet „**** **11 609Z Veseelégtelenség súlyos társult betegséggel**” megjelölésű része helyébe a következő rendelkezés lép:

„**** **11 609Z Veseelégtelenség súlyos társult betegséggel**

BETEGSÉGEK

- N1700 Heveny veseelégtelenség tubularis necrosissal
 N1710 Heveny veseelégtelenség, heveny vesekéreg-elhalással

N1720 Heveny veseelégtelenség medullaris necrosissal
 N1780 Egyéb heveny veseelégtelenség
 N1781 Egyéb heveny veseelégtelenség KDIGO AKI I. stádium
 N1782 Egyéb heveny veseelégtelenség KDIGO AKI II. stádium
 N1783 Egyéb heveny veseelégtelenség KDIGO AKI III. stádium
 N1790 Heveny veseelégtelenség, k.m.n.
 N1791 Heveny veseelégtelenség, k.m.n. KDIGO AKI I. stádium
 N1792 Heveny veseelégtelenség, k.m.n. KDIGO AKI II. stádium
 N1793 Heveny veseelégtelenség, k.m.n. KDIGO AKI III. stádium
 N1800 Végstádiumú veseelégtelenség
 N1880 Egyéb krónikus veseelégtelenség
 N1881 Egyéb krónikus veseelégtelenség KDIGO CKD I. stádium
 N1882 Egyéb krónikus veseelégtelenség KDIGO CKD II. stádium
 N1883 Egyéb krónikus veseelégtelenség KDIGO CKD III. stádium
 N1884 Egyéb krónikus veseelégtelenség KDIGO CKD IV. stádium
 N1885 Egyéb krónikus veseelégtelenség KDIGO CKD V. stádium
 N1890 Krónikus veseelégtelenség, k.m.n.
 N1891 Krónikus veseelégtelenség, k.m.n. KDIGO CKD I. stádium
 N1892 Krónikus veseelégtelenség, k.m.n. KDIGO CKD II. stádium
 N1893 Krónikus veseelégtelenség, k.m.n. KDIGO CKD III. stádium
 N1894 Krónikus veseelégtelenség, k.m.n. KDIGO CKD IV. stádium
 N1895 Krónikus veseelégtelenség, k.m.n. KDIGO CKD V. stádium
 N19H0 Nem meghatározott veseelégtelenség

ÉS BEAVATKOZÁSOK

88530 Akut haemodialízis (HD)
 88531 Krónikus haemodialízis (HD)
 88570 Haemofiltráció (HF)
 88585 High flux dialízis
 88586 Mobil dialízis
 88600 Peritoneális dialízis
 88604 Haemodiafiltráció (HDF)
 88605 Haemoperfúzió

ÉS A SÚLYOS TÁRSULT BETEGSÉG FELTÉTELEI”

14. Az R4. 2. melléklet „******14 6831 Fenyegető koraszülés kezelése Tractocile-vel, a várandósság betöltött 24. hetétől a 33. hetéig**” megjelölésű rész címe helyébe a következő cím lép:

„****** 14 6831 Fenyegető koraszülés kezelése atosiban-nal, a várandósság betöltött 24. hetétől a 33. hetéig**”

15. Az R4. 2. melléklet „****** 15 7332 Jelentős szív-érrendszeri műtétek újszülött korban, 5 napot meghaladó gépi lélegeztetéssel és NO adásával**” megjelölésű része helyébe a következő rendelkezés lép:

„****** 15 7332 Jelentős szív-érrendszeri műtétek újszülött korban, 5 napot meghaladó gépi lélegeztetéssel és NO adásával**”

BETEGSÉGEK

A főcsoportba tartozó bármely betegség

BEAVATKOZÁSOK "A"

53505 Transventricularis mitralis billentyű tágitás
 53529 Ross műtét / pulm.autograft aorta pozícióba/
 5352A Aorta honograft / nem gyári biológiai billentyű / beültetése
 32767 Papillaris izom visszavarrás
 32768 Valsalva aneurysma korrekció
 32769 Supravalvularis ring excisio aortán
 32770 Infravalvularis ring excisio aortán
 32767 Annuloplastica cordis
 32768 Excisio trabeculae /trabecularum carneaе cordis
 53551 Defectus artef. septi interauric. cordis operatíva
 32767 Pitvari septum korrekció, folttal

- 32768 Kamrai septum korrekció, folttal
 32769 Correctio septi aorticopulmonalis cum plasticam
 32770 Kiáramlási folt aortán
 32771 Kiáramlási folt art. pulmonalison
 32772 Kiáramlási folt jobb kamrán
 32773 Aorta conduit
 32774 Pulmonalis conduit
 32775 Pulmonalis band
 32767 Pitvari sövény korrekciója, öltéssel
 32768 Kamrai septum korrekció, öltéssel
 32769 Aorticopulmonalis septum korrekció, öltéssel
 32767 Pitvari switch műtét
 32768 Aorticopulmonalis switch műtét
 5357C Aorta pulmonalis homograft beültetés
 32767 Thrombus eltávolítása kamrából
 32768 Resectio myocardi infundibularis
 5359Z Operatio sine classificatione septi cordis
 32767 TEA jobb coronarian
 32768 TEA LAD coronarian
 32769 TEA CX coronarian
 32767 Revascularisatio myocardi cum implant. arteriae
 32768 Coronaria szűkület műtéti tágitása
 32769 Jobb coronaria incisio (TEA nélkül, folttal is)
 32770 LAD coronaria incisio (TEA nélkül, folttal is)
 32771 CX coronaria incisio (TEA nélkül, folttal is)
 32772 Bal főtörzs plasztika, v. saphena vagy a.pulm.folttal
 32767 Jobb coronaria szájadék át- vagy visszaültetése
 32768 Bal coronaria szájadék át- vagy visszaültetése
 32769 Jobb coronaria A-V fistula ligatura
 32770 LAD coronaria A-V fistula ligatura
 32771 CX coronaria A-V fistula ligatura
 5369A Excisio aneurysmae arteriae coronariae
 53730 Exstirpatio myxomae cordis
 53731 Myotomia seu myectomya ventriculi sinistri cordis
 53732 Myotomia seu myectomya ventriculi dextri cordis
 53733 Tumor excisio pitvarból
 53734 Tumor excisio kamrából
 53735 Szívaneurysma plicacioja
 53736 Szívaneurysma resectioja
 53737 Szívaneurysma resectioja és pótlás folttal
 53738 Restitutio endocardii cum transplantatum
 53739 Implantatio prothesis endocardii
 32767 Implantatio cordis artificialis
 32768 Implantatio cordis artificialis definitivus
 53829 Coarctatio aortae műtété /újszülött /
 53926 Cavopulmonalis shunt-ök /Glenn, Fontan/

INTENZÍV IGAZOLÓ ELJÁRÁSOK "B"

- 87120 Intermittáló pozitív nyomású gépi lélegeztetés, endotracheális intubációval (ellátási napban)
 87121 Intermittáló pozitív nyomású gépi lélegeztetés, JET technikával (ellátási napban)
 87122 Nasalis CPAP (folyamatos poz. légúti nyomással végzett) lélegeztetés gyerekeknél (ellátási napban)

IGAZOLÓ ELJÁRÁSOK "C"

- 87128 Inhalációs NO terápia respirátor alkalmazásával (ellátási napban)

A FŐCSOPORTBA TARTOZÓ BÁRMELY BETEGSÉG ÉS "A" BEAV. ÉS ("B" ÉS "C" IGAZ. ELJ. 5 NAPOT MEGHALADÓAN)"

16. Az R4. 2. melléklete a „**** 15 7332 Jelentős szív-érrendszeri műtétek újszülött korban, 5 napot meghaladó gépi lélegeztetéssel és NO adásával” megjelölésű részét követően a következő rendelkezéssel egészül ki:

„ **** 15 7333 Kiegészítő HBCs iNO kezelésre újszülöttkori pulmonális hypertónia esetén

"1" TÍPUSKÉNT ELFOGADOTT BETEGSÉGEK "A"

- P0270 Chorioamnionitis miatt érintett magzat és újszülött
 P2000 A szülés megindulása előtt észlelt méhen belüli hypoxia
 P2010 Először a vajúdás és szülés alatt észlelt hypoxia
 P2100 Súlyos szülési asphyxia
 P2110 Enyhe és közepes fokú szülési asphyxia
 P2200 Az újszülött respirációs distressz szindrómája
 P2210 Az új szülött átmeneti tachypnoéja
 P2280 Az újszülött egyéb légzésszavara
 P2300 Vírus okozta veleszületett tüdőgyulladás
 P2310 Chlamydia okozta veleszületett tüdőgyulladás
 P2320 Staphylococcus okozta veleszületett tüdőgyulladás
 P2330 B-csoportú streptococcus okozta veleszületett tüdőgyulladás
 P2340 Escherichia coli okozta veleszületett tüdőgyulladás
 P2350 Pseudomonas okozta veleszületett tüdőgyulladás
 P2360 Egyéb baktériumok okozta veleszületett tüdőgyulladás
 P2361 Congenitalis pneumonia - Haemophilus influenzae
 P2362 Congenitalis pneumonia - Klebsiella pneumoniae
 P2363 Congenitalis pneumonia - Mycoplasma
 P2364 Congenitalis pneumonia - Streptococcus, egyéb
 P2380 Egyéb kórokozók okozta veleszületett tüdőgyulladás
 P2400 Meconium aspiratio
 P2410 Magzatvíz és nyák aspiratio
 P2420 Vér aspirációja újszülött korban
 P2430 Tej és regurgitált táplálék aspirációja újszülött korban
 P2480 Egyéb újszülöttkori aspirációs szindrómák
 P2491 Aspirációs pneumonia újszülöttkorban
 P2610 Újszülött korban keletkezett súlyos tüdővérzés
 P2680 Egyéb újszülött korban keletkezett tüdővéreseket
 P3600 B-csoportú streptococcus sepsis az újszülöttben
 P3610 Más és k.m.n. streptococcusok okozta sepsis az újszülöttben
 P3620 Staphylococcus aureus okozta sepsis az újszülöttben
 P3630 Egyéb és k.m.n. staphylococcusok okozta sepsis az újszülöttben
 P3640 Escherichia coli okozta sepsis az újszülöttben
 P3650 Anaerobok okozta sepsis az újszülöttben
 P3680 Egyéb bakteriális sepsis az újszülöttben
 Q3300 Veleszületett cystás tüdő
 Q3360 A tüdő hypo- és dysplasiája
 Q3380 A tüdő egyéb veleszületett rendellenességei
 Q6020 A vese agenesise, k.m.n.
 Q6040 Mindkét vese hypoplasiája
 Q6050 Vesehypoplasia, k.m.n.
 Q6060 Potter-szindróma
 Q6110 Polycystás vese, gyermekkori típus
 Q6130 Polycystás vese, k.m.n.
 Q6140 Vese-dysplasia
 Q6190 Cystás vesebetegség, k.m.n.
 Q6200 Veleszületett zsákvese (hydronephrosis)
 Q6210 A húgyvezeték atresiája és szűkülete
 Q6220 Veleszületett megaloureter
 Q6230 A vesemedence és húgyvezeték egyéb, elzáródással járó rendellenességei
 Q6380 A vese egyéb meghatározott veleszületett rendellenességei
 Q7900 Veleszületett rekesz-sérv
 Q7910 A rekeszizom egyéb veleszületett rendellenessége

ÉS "3" TÍPUSKÉNT ELFOGADOTT BETEGSÉGEK "B"

- P2850 Az újszülött légzési elégtelensége
P2930 Perzisztáló foetalis keringés

ÉS INTENZÍV IGAZOLÓ ELJÁRÁSOK "C"

- 87120 Intermittáló pozitív nyomású gépi lélegeztetés, endotracheális intubációval (ellátási napban)
87121 Intermittáló pozitív nyomású gépi lélegeztetés, JET technikával (ellátási napban)
87122 Nasalis CPAP (folyamatos poz. légúti nyomással végzett) lélegeztetés gyerekeknél (ellátási napban)

ÉS BEAVATKOZÁSOK "D"

- 87128 Inhalációs NO terápia respirátor alkalmazásával (ellátási napban)

A KIEGÉSZÍTŐ HBCS ELSZÁMOLHATÓ A 7110, 7120, 7130, 7140, 715Z, 7180, 719Z, 7230, 734Z, 735Z ÉS 736Z HBCS MELLETT ANNYISZOR, AMENNYI AZ ELLÁTÁSI NAPOK SZÁMA"

17. Az R4. 2. melléklet „****** 15 735Z Újszülött, születési súly 2499 g felett, jelentős műtét nélkül súlyos problémával, 5 napnál hosszabb gépi lélegeztetéssel vagy Surfactant kezeléssel**” megjelölésű része helyébe a következő rendelkezés lép:

„ ****** 15 735Z Újszülött, születési súly 2499 g felett, jelentős műtét nélkül súlyos problémával, 5 napnál hosszabb gépi lélegeztetéssel vagy Surfactant kezeléssel**

ÚJSZÜLÖTTKORI SÚLYOS PROBLÉMA BETEGSÉGEI "A"

A kódlistát ld. kiemelve a főcsoport elején!

ÚJSZÜLÖTTKORI SÚLYOS LÉGZÉSI BETEGSÉGEK "B"

- P2200 Az újszülött respirációs distress szindrómája
P2330 B-csoportú streptococcus okozta veleszületett tüdőgyulladás
P2390 Veleszületett tüdőgyulladás, k.m.n.
P2400 Meconium aspiratio
P2490 Újszülöttkori aspirációs szindróma, k.m.n.
P2610 Újszülött korban keletkezett súlyos tüdővérzés
P2680 Egyéb újszülött korban keletkezett tüdővérzések
P2690 Újszülöttkori tüdővérzés, k.m.n.
P2850 Az újszülött légzési elégtelensége
P2930 Perzisztáló foetalis keringés
Q3360 A tüdő hypo- és dysplasiája
Q3380 A tüdő egyéb veleszületett rendellenességei
Q3390 A tüdő veleszületett rendellenessége, k. m.n.
Q7900 Veleszületett rekesz-sérv
Q7910 A rekeszizom egyéb veleszületett rendellenességei

BEAVATKOZÁSOK "C"

- 87120 Intermittáló pozitív nyomású gépi lélegeztetés, endotracheális intubációval (ellátási napban)
87121 Intermittáló pozitív nyomású gépi lélegeztetés, JET technikával (ellátási napban)
87122 Nasalis CPAP (folyamatos poz. légúti nyomással végzett) lélegeztetés gyerekeknél (ellátási napban)

BEAVATKOZÁSOK "D"

- 85741 Surfactant adása

[("A" DIAGN. ÉS "C" BEAV.) VAGY ("B" DIAGN. ÉS "D" BEAV.)] ÉS A SÚLYOS TÁRSULT BETEGSÉG FELTÉTELEI"

18. Az R4. 2. melléklet „****** 15 736Z Újszülött, születési súly 2499 g felett, jelentős műtét nélkül súlyos problémával, 5 napnál hosszabb gépi lélegeztetéssel és Surfactant kezeléssel**” megjelölésű része helyébe a következő rendelkezés lép:

„ ****** 15 736Z Újszülött, születési súly 2499 g felett, jelentős műtét nélkül súlyos problémával, 5 napnál hosszabb gépi lélegeztetéssel és Surfactant kezeléssel**

ÚJSZÜLÖTTKORI SÚLYOS LÉGZÉSI BETEGSÉGEK

- P2200 Az újszülött respirációs distress szindrómája
- P2330 B-csoportú streptococcus okozta veleszületett tüdőgyulladás
- P2390 Veleszületett tüdőgyulladás, k.m.n.
- P2400 Meconium aspiratio
- P2490 Újszülöttkori aspirációs szindróma, k.m.n.
- P2610 Újszülött korban keletkezett súlyos tüdővérzés
- P2680 Egyéb új szülött korban keletkezett tüdővérzések
- P2690 Újszülöttkori tüdővérzés, k.m.n.
- P2850 Az újszülött légzési elégtelensége
- P2930 Perzisztáló foetalis keringés
- Q3360 A tüdő hypo- és dysplasiája
- Q3380 A tüdő egyéb veleszületett rendellenességei
- Q3390 A tüdő veleszületett rendellenessége, k.m.n.
- Q7900 Veleszületett rekesz-sérv
- Q7910 A rekeszizom egyéb veleszületett rendellenességei

ÉS BEAVATKOZÁSOK

- 87120 Intermittáló pozitív nyomású gépi lélegeztetés, endotracheális intubációval (ellátási napban)
- 87121 Intermittáló pozitív nyomású gépi lélegeztetés, JET technikával (ellátási napban)
- 87122 Nasalis CPAP (folyamatos poz. légúti nyomással végzett) lélegeztetés gyerekeknél (ellátási napban)

ÉS BEAVATKOZÁSOK

- 85741 Surfactant adása

ÉS A SÚLYOS TÁRSULT BETEGSÉG FELTÉTELEI”

19. Az R4. 2. melléklet „**** 12 612C **Prostatectomia**” megjelölésű része helyébe a következő rendelkezés lép:

„**** 12 612C **Prostatectomia**

BETEGSÉGEK

- C61H0 A prostata rosszindulatú daganata
- N4000 Prostata túltengés
- N4001 Prostata túltengés I. stádium
- N4002 Prostata túltengés II. stádium
- N4003 Prostata túltengés III. stádium
- N4004 Prostata túltengés IV. stádium

ÉS BEAVATKOZÁSOK

- 56020 Prostatectomia transvesicalis
- 56030 Prostatectomia retropubica (Millin)
- 56060 Vesicula seminalis műtét”

20. Az R4. 2. melléklet „**** 12 6180 **Férfi reprodukív rendszer kis műtétei nem rosszindulatú daganat miatt**” megjelölésű része helyébe a következő rendelkezés lép:

„**** 12 6180 **Férfi reprodukív rendszer kis műtétei nem rosszindulatú daganat miatt**

BETEGSÉGEK

Az alább felsoroltak kivételével a főcsoportba tartozó bármely betegség:

- C6000 Fityma rosszindulatú daganata
- C6010 Hímvesző makkjának rosszindulatú daganata
- C6020 Hímvesző barlangos testének rosszindulatú daganata
- C6080 A hímvesző átfedő elváltozása, rosszindulatú daganata
- C6090 Hímvesző rosszindulatú daganata, k.m.n.
- C61H0 A prostata rosszindulatú daganata
- C6200 Nem descendált here rosszindulatú daganata
- C6210 Descendált here rosszindulatú daganata
- C6290 Here rosszindulatú daganata, k.m.n.

C6300 Mellékhere rosszindulatú daganata
 C6310 Ondózsínór rosszindulatú daganata
 C6320 Herezacskó rosszindulatú daganata
 C6370 Egyéb meghatározott férfi nemiszervek rosszindulatú daganata
 C6380 A férfi nemiszervek átfedő elváltozása, rosszindulatú daganata
 C6390 Férfi nemiszerv rosszindulatú daganata, k.m.n.
 D0740 Hímvesző in situ carcinomája
 D0750 Prostata in situ carcinomája
 D0760 Egyéb és k.m.n. férfi nemiszervek in situ carcinomája

ÉS BEAVATKOZÁSOK

14651 Biopsia testis
 56016 Ablatio prostatae transurethralis thermalis
 5601A Evaporisatio prostatae transurethralis
 56070 Periprostaticus műtét
 56111 Winkelmann f. hydrocele műtét
 56112 Hydrocele műtét
 56250 Here rekonstrukciós műtétek
 56291 Herefüggőly eltávolítása
 56302 Scrotalis varicoelectomia
 56303 Funiculocele resectio
 56310 Mellékhere cysta kiirtása
 56311 Spermatocele resectio
 56340 Detorquatio testis
 56341 Funiculus varrat
 56350 Vasotomia
 56360 Vasectomia
 59809 Sterilisatio (férfi)"

21. Az R4. 2. melléklet „****** 99 9633 Kissebészeti beavatkozások II**” és „****** 99 9634 Kissebészeti beavatkozások III.**” megjelölésű részei helyébe a következő rendelkezések lépnek:

„****** 99 9633 Kissebészeti beavatkozások II.**

BETEGSÉGEK

B0701 Vírusos szemölcsök talpi lokalizációban 10 db felett
 C4390 A bőr rosszindulatú melanomája, k.m.n.
 C4410 A szemhéj bőrének rosszindulatú daganata, beleértve a szemzugot
 C4412 A szemhéj bőrének rosszindulatú daganata, egyéb sejtípus
 C4430 Az arc egyéb és k.m.n. része bőrének rosszindulatú daganata
 C4490 A bőr rosszindulatú daganata, k.m.n.
 C4492 A bőr rosszindulatú daganata, k.m.n., egyéb sejtípus
 C4900 Fej, arc és nyak kötőszöve és lágyrészeinek rosszind. daganata
 C4920 Az alsó végtag, csípő kötőszöve és lágyrészeinek rosszind. daganata
 C5000 Mellbimbó és bimbóudvar rosszindulatú daganata
 C5020 Az emlő felső-belső negyedének rosszindulatú daganata
 C5080 Az emlő átfedő elváltozása, rosszindulatú daganata
 C5090 Emlő rosszindulatú daganata, k.m.n.
 C64H0 A vese rosszindulatú daganata, kivéve a vesemedencét
 C65H0 A vesemedence rosszindulatú daganata
 C66H0 A húgyvezeték (ureter) rosszindulatú daganata
 C6700 Húgyhólyag trigonumának rosszindulatú daganata
 C6710 Húgyhólyag tető (vertex) rosszindulatú daganata
 C6720 Húgyhólyag oldalfalának rosszindulatú daganata
 C6730 Húgyhólyag mellső falának rosszindulatú daganata
 C6740 Húgyhólyag hátsó falának rosszindulatú daganata
 C6750 Húgyhólyag nyakának rosszindulatú daganata
 C6760 Húgyvezeték nyílás (orificium) rosszindulatú daganata
 C6770 Urachus rosszindulatú daganata
 C6780 A húgyhólyag átfedő elváltozása, rosszindulatú daganata
 C6790 Húgyhólyag rosszindulatú daganata, k.m.n.
 C7490 Mellékvese rosszindulatú daganata, k.m.n.
 C7600 Fej, arc, nyak rosszindulatú daganata
 C7910 A húgyhólyag és egyéb húgyszervek másodlagos rosszindulatú daganata
 D0410 A szemhéj és szemzug bőrének in situ rákja

D0570 Az emlő egyéb in situ carcinómája
D0900 Húgyhólyag in situ carcinómája
D2100 A fej, arc, nyak kötőszöve és egyéb lágyyszöve jóindulatú daganata
D2160 A törzs k.m.n. kötőszöve és egyéb lágyyszöve jóindulatú daganata
D2190 Kötőszövet és egyéb lágyyszövet jóindulatú daganata, k.m.n.
D2210 A szemhéj, szemzug festéksejtes naevusai
D2250 A törzs festéksejtes naevusai
D2310 A szemhéj, szemzug bőrének jóindulatú daganata
D24H0 Az emlő jóindulatú daganata
D3000 Vese jóindulatú daganata
D3030 Húgyhólyag jóindulatú daganata
D4100 Vese bizonytalan és ismeretlen viselkedésű daganata
D4110 Vesemedence bizonytalan és ismeretlen viselkedésű daganata
D4120 Húgyvezeték (ureter) bizonytalan és ismeretlen viselkedésű daganata
D4130 Húgycső (urethra) bizonytalan és ismeretlen viselkedésű daganata
D4140 Húgyhólyag bizonytalan és ismeretlen viselkedésű daganata
E8820 Lipomatosis, m.n.o.
H0110 A szemhéj nem fertőző dermatosisai
H0200 Entropium és szemhéj trichiasis
H0210 Szemhéj kifordulás
H0220 Lagophthalmus
H0230 Blepharochalasis
H0240 Szemhéj ptosis
H0250 A szemhéj működését befolyásoló egyéb rendellenességek
H0260 Szemhéj xanthelesma
H0270 A szemhéj és a szemkörüli tájék egyéb degeneratív rendellenességei
H0280 A szemhéj egyéb megnevezett rendellenességei
H0290 A szemhéj rendellenessége, k.m.n.
L0200 Arcbőr tályog, kelés, carbunculus
L0210 A nyak bőrtályogja, kelése, carbunculosa
L0220 A törzs bőrtályogja, kelése, carbunculosa
L0240 Végtag bőrtályog, kelés, carbunculus
L0280 Egyéb elhelyezkedésű bőrtályog, kelés, carbunculus
L0500 Pilonidalis cysta tályoggal
L0590 Pilonidalis cysta tályog nélkül
L0800 Pyoderma
L0880 A bőr és a bőralatti szövetek egyéb, meghatározott helyi fertőzései
L0890 A bőr és a bőralatti szövetek helyi fertőzései, k.m.n.
L2382 Egyéb ágens okozta allergiás kontaktdermatitisek (18% felett)
L5120 Toxikus epidermalis necrolysis [Lyell]
L9480 Egyéb, megnevezett lokalizált kötőszöveti rendellenességek
L97H0 Az alsó végtag fekélye, m.n.o.
L9800 Pyogen granuloma
L9860 A bőr és bőralatti szövet egyéb infiltratív elváltozásai
M2000 Kézujj(ak) deformitása
M2160 Boka és láb egyéb szerzett deformitásai
M2450 Ízületi contractura
M2510 Ízületi sipoly
M7030 A könyök egyéb bursitisei
N0280 Egyéb ismétlődő és perzisztáló haematuria
N0300 Krónikus nephritis syndroma, kisebb glomerularis eltéréssel
N10H0 Akut tubulo-interstitialis nephritis
N1100 Refluxhoz társuló, non-obstruktív krónikus pyelonephritis
N1110 Krónikus obstruktív pyelonephritis
N1180 Egyéb krónikus tubulo-interstitialis nephritis
N1190 Krónikus tubulo-interstitialis nephritis, k.m.n.
N12H0 Tubulo-interstitialis nephritis, akutnak vagy krónikusnak k.m.n.
N1300 Hydronephrosis, az uretero-pelvicus átmenet elzáródásával
N1310 Hydronephrosis ureter-stricturával, m.n.o.
N1320 Hydronephrosis a vese és ureter kő okozta elzáródásával
N1330 Egyéb és k.m.n. hydronephrosis
N1340 Hydroureter
N1350 Ureter-megtöretés (kinking) és -szűkület, hydronephrosis nélkül
N1360 Pyonephrosis
N1510 Vese- és vese körüli tályog
N1780 Egyéb heveny veseelégtelenség
N1781 Egyéb heveny veseelégtelenség KDIGO AKI I. stádium

N1782 Egyéb heveny veseelégtelenség KDIGO AKI II. stádium
N1783 Egyéb heveny veseelégtelenség KDIGO AKI III. stádium
N1800 Végstádiumú veseelégtelenség
N1880 Egyéb krónikus veseelégtelenség
N1881 Egyéb krónikus veseelégtelenség KDIGO CKD I. stádium
N1882 Egyéb krónikus veseelégtelenség KDIGO CKD II. stádium
N1883 Egyéb krónikus veseelégtelenség KDIGO CKD III. stádium
N1884 Egyéb krónikus veseelégtelenség KDIGO CKD IV. stádium
N1885 Egyéb krónikus veseelégtelenség KDIGO CKD V. stádium
N1890 Krónikus veseelégtelenség, k.m.n.
N1891 Krónikus veseelégtelenség, k.m.n. KDIGO CKD I. stádium
N1892 Krónikus veseelégtelenség, k.m.n. KDIGO CKD II. stádium
N1893 Krónikus veseelégtelenség, k.m.n. KDIGO CKD III. stádium
N1894 Krónikus veseelégtelenség, k.m.n. KDIGO CKD IV. stádium
N1895 Krónikus veseelégtelenség, k.m.n. KDIGO CKD V. stádium
N19H0 Nem meghatározott veseelégtelenség
N2000 Vesekő
N2010 Ureterkő
N2020 Vese és ureterkő egyidejűleg
N2090 Húgyúti kő, k.m.n.
N2100 Hólyagkő
N2110 Húgycsőkő
N23H0 Vesekőlika, k.m.n.
N2580 A tubularis vesefunkció károsodása okozta egyéb rendellenességek
N2700 Kis vese, egyoldali
N2710 Kis vese kétoldali
N2800 A vese ischaemiája és infarctusa
N2810 Vesecysta, szerzett
N3010 Interstitialis cystitis (idült)
N3020 Egyéb idült cystitis
N3030 Trigonitis
N3040 Irradiációs cystitis
N3090 Urocystitis, k.m.n.
N3110 Reflex neuropathiás húgyhólyag, m.n.o.
N3180 A húgyhólyag egyéb neuromuscularis dysfunctiója
N3200 Hólyagnyak elzáródás
N3210 Vesico-intestinalis sipoly
N3230 Húgyhólyag diverticulum
N3280 A húgyhólyag egyéb meghatározott rendellenességei
N3400 Húgycső-tályog
N3410 Nem specifikus húgycsőgyulladás
N3420 Egyéb húgycsőgyulladás
N3430 Urethra-syndroma, k.m.n.
N3500 Posttraumás húgycsőszűkület
N3510 Fertőzés utáni húgycsőszűkület, m.n.o.
N3580 Egyéb húgycsőszűkület
N3590 Húgycsőszűkület, k.m.n.
N3600 Húgycső-sipoly
N3610 Húgycső diverticulum
N3620 Húgycső carunculus
N3680 A húgycső egyéb meghatározott rendellenességei
N3900 Húgyúti fertőzés nem meghatározott helyen
N3930 Stress-incontinentia
N3940 Egyéb meghatározott vizelet-incontinentia
N3980 A húgyrendszer egyéb meghatározott rendellenességei
N4000 Prostata túltengés
N4001 Prostata túltengés I. stádium
N4002 Prostata túltengés II. stádium
N4003 Prostata túltengés III. stádium
N4004 Prostata túltengés IV. stádium
N4100 Akut prostatitis
N4280 A prostata egyéb meghatározott rendellenességei
N4710 Fitymatúltengés, phimosis
N4820 A hímvessző egyéb gyulladásos rendellenességei
N4920 A herezacskó gyulladásos rendellenességei
N4980 A férfi nemi szervek egyéb meghatározott gyulladásos rendellenességei
N4990 Gyulladásos rendellenesség nem meghatározott férfi nemi szerv

N5090 A férfi nemi szervek rendellenessége, k.m.n.
 N61H0 Emlő gyulladáshoz vezető rendellenességei
 Q6000 A vese egyoldali agenesise
 Q6030 Az egyik vese hypoplasiája
 Q6100 Vesebetegség solitaer vesecysta
 Q6200 Vesebetegség zsákvese (hydronephrosis)
 Q6210 A húgyvezeték atresiája és szűkülete
 Q6270 Vesebetegség vesico-uretero-renal reflux
 Q6310 Lebonyozott, összeolvadt és patkó vese
 Q6380 A vese egyéb meghatározott vesebetegség rendellenességei
 Q6470 A hólyag és húgycső egyéb vesebetegség rendellenességei
 Q6490 A húgyrendszer rendellenessége, k.m.n.
 R0400 Epistaxis
 R3000 Dysuria
 R3090 Fájdalmas vizelés, k.m.n.
 R31H0 Vérvizelés, k.m.n.
 R32H0 Vizelet incontinentia, k.m.n.
 R33H0 Vizeletrekedés
 R35H0 Polyuria
 R3910 A vizeletürítés egyéb nehézségei
 R3980 A húgyrendszerrel kapcsolatos egyéb k.m.n. panaszok és tünetek
 S0110 A szemhéj és szemkörüli terület nyílt sebe
 S0220 Az orrcsont törése
 S0280 A koponya és arc egyéb csontjainak törései
 S3710 A húgyvezeték sérülése
 S3730 A húgycső sérülése
 S5170 Az alkar többszörös nyílt sebe
 S6100 A kéz ujj(-ak) nyílt sebe a köröm sérülése nélkül
 S6110 A kéz ujj(-ak) nyílt sebe a köröm sérülésével
 S6190 A csukló és kéz k.m.n. részének nyílt sebe
 S6800 A hüvelykujj (teljes) (részleges) traumás csonkolása
 S6810 Egyéb kézujj (teljes) (részleges) traumás csonkolása
 S6820 Két vagy több kézujj kizárólagos traumás csonkolása
 S6830 Kézujj vagy részeinek, csukló, kéz egyéb részeinek együttes csonkolása
 S6880 A csukló és kéz egyéb részeinek traumás csonkolása
 S8810 A lábszár traumás csonkolása
 S9800 A láb traumás csonkolása a boka szintjében
 S9810 Egy lábujj traumás csonkolása
 S9820 Két vagy több lábujj traumás csonkolása
 T1900 Idegtest a húgycsőben
 T1910 Idegtest a hólyagban
 T8730 Az amputációs csonk neuromája
 T8740 Az amputációs csonk fertőzése
 T8750 Az amputációs csonk necrosis

ÉS BEAVATKOZÁSOK

16550 Urethro-cystoscopy
 32550 Pyelographia retrograd
 50910 Resectio palpebrae
 50911 Excisio cutis palpebrae
 52160 Repositio fracturae nasi aperta
 55420 Excisio parietis abdominis
 58502 Csonk korrekció
 58810 Incisio sinus pilonidalis inflammatus
 58841 Bőrbeni és bőr alatti sipoly kimetszése
 58934 Z-plasztika
 59120 Cauterisatio condylomae perianalis

**** **99 9634 Kissebészeti beavatkozások III.**

BETEGSÉGEK "A"

C1550 A nyelőcső alsó harmadának rosszindulatú daganata
 C1590 Nyelőcső rosszindulatú daganata, k.m.n.
 C4320 A fül és külső hallójárat rosszindulatú melanómája
 C4330 Az arc egyéb és nem meghatározott részének rosszindulatú melanómája

C4390 A bőr rosszindulatú melanómája, k.m.n.
C4410 A szemhéj bőrének rosszindulatú daganata, beleértve a szemzugot
C4411 A szemhéj bőrének rosszindulatú daganata, spinalioma
C4412 A szemhéj bőrének rosszindulatú daganata, egyéb sejttípus
C4420 A fül és a külső hallójárat bőrének rosszindulatú daganata
C4430 Az arc egyéb és k.m.n. része bőrének rosszindulatú daganata
C4431 Az arc egyéb része bőrének rosszindulatú daganata, spinalioma
C4432 Az arc egyéb része bőrének rosszindulatú daganata, egyéb sejttípus
C4440 A hajas fejbőr és a nyak bőrének rosszindulatú daganata
C4442 A hajas fejbőr - nyak bőrének rosszindulatú daganata, egyéb sejttípus
C4450 A törzs bőrének rosszindulatú daganata
C4460 A felső végtag bőrének rosszindulatú daganata, beleértve a vállat
C4461 A felső végtag bőrének rosszindulatú daganata, spinalioma
C4471 Az alsó végtag bőrének rosszindulatú daganata, spinalioma
C4480 A bőr átfedő elváltozása, rosszindulatú daganata
C4490 A bőr rosszindulatú daganata, k.m.n.
C4491 A bőr rosszindulatú daganata, k.m.n., spinalioma
C4492 A bőr rosszindulatú daganata, k.m.n., egyéb sejttípus
C4900 Fej, arc és nyak kötőszöve és lágyrészeinek rosszind. daganata
C4920 Az alsó végtag, csípő kötőszöve és lágyrészeinek rosszind. daganata
C4960 A törzs kötőszöve és lágyrészeinek rosszindulatú daganata, k.m.n.
C4990 Kötőszövet és lágyrész rosszindulatú daganata, k.m.n.
C5090 Emlő rosszindulatú daganata, k.m.n.
C7600 Fej, arc, nyak rosszindulatú daganata
C7650 Alsó végtag rosszindulatú daganata
C7700 A fej, az arc és a nyak nyirokcsomóinak rosszindulatú daganata
D0330 Az arc egyéb és meghatározatlan részének in situ melanómája
D0410 A szemhéj és szemzug bőrének in situ rákja
D0490 Bőr in situ rákja, k.m.n.
D1060 Orrgarat jóindulatú daganata
D1400 Középfül, orrüreg és melléküregek jóindulatú daganata
D2100 A fej, arc, nyak kötőszöve és egyéb lágy szövete jóindulatú daganata
D2110 A felső végtag és váll kötő- és egyéb lágy szövete jóindulatú daganata
D2120 Az alsó végtag és csípő kötő- és egyéb lágy szövete jóindulatú daganata
D2190 Kötőszövet és egyéb lágy szövét jóindulatú daganata, k.m.n.
D2210 A szemhéj, szemzug festéksejtes naevusai
D2230 Az arc egyéb és k.m.n. részének festéksejtes naevusai
D2250 A törzs festéksejtes naevusai
D2310 A szemhéj, szemzug bőrének jóindulatú daganata
D3610 Perifériás idegek és az autonóm idegrendszer jóindulatú daganata
G5000 Trigemínus neuralgia
G5600 Carpal tunnel (carpalis alagút) syndroma
G5610 A n. medianus egyéb károsodásai
G5620 A n. ulnaris károsodása
G5630 A n. radialis károsodása
G5680 A felső végtag egyéb mononeuropathiái
G5690 Felső végtagi mononeuropathia, k.m.n.
G5700 A n. ischiadicus károsodása
G5760 A n. plantaris károsodása
G5890 Mononeuropathia, k.m.n.
G7000 Myasthenia gravis
H0110 A szemhéj nem fertőző dermatosisai
H0200 Entropium és szemhéj trichiasis
H0210 Szemhéj kifordulás
H0220 Lagophthalmus
H0230 Blepharochalasis
H0240 Szemhéj ptosis
H0250 A szemhéj működését befolyásoló egyéb rendellenességek
H0260 Szemhéj xanthelasma
H0270 A szemhéj és a szemkörüli tájék egyéb degeneratív rendellenességei
H0280 A szemhéj egyéb megnevezett rendellenességei
H0290 A szemhéj rendellenessége, k.m.n.
J3300 Orrüreg-polypus
J3310 Polypoid sinus degeneratio
J3380 Egyéb melléküreg polypus
J3390 Orrpolypus, k.m.n.
K2200 Achalasia

K2220 Nyelőcső obstructio
 K6010 Krónikus végbélnyílás fissura
 K6030 Végbélnyílás-sipoly
 K6040 Végbélsipoly
 K6050 Anorectalis sipoly
 L0280 Egyéb elhelyezkedésű bőrtályog, kelés, carbunculus
 L5780 Egyéb bőrelváltozások tartós, nem ionizáló sugárzástól
 L89H0 Decubitus-fekély
 L9480 Egyéb, megnevezett lokalizált kötőszöveti rendellenességek
 L97H0 Az alsó végtag fekélye, m.n.o.
 M7030 A könyök egyéb bursitisei
 N10H0 Akut tubulo-interstitialis nephritis
 N2010 Ureterkő
 N2100 Hólyagkő
 N2110 Húgycsőkö
 N3280 A húgyhólyag egyéb meghatározott rendellenességei
 Q1000 Veleszületett ptosis
 Q1030 A szemhéj egyéb veleszületett rendellenességei
 Q1120 Kisszeműség
 Q3780 Szájpad-ajakhasadék, kétoldali, k.m.n.
 Q3930 Veleszületett nyelőcsőszűkület, strictura
 Q7000 Összenőtt ujjak
 R13H0 Dysphagia
 R31H0 Vérvezetés, k.m.n.
 R3980 A húgyrendszerrel kapcsolatos egyéb k.m.n. panaszok és tünetek
 R8990 Egyéb szervek és szövetek anyagainak k.m.n. kóros leletei
 S0010 A szemhéj és szemkörüli terület zúzódása
 S0110 A szemhéj és szemkörüli terület nyílt sebe
 S0120 Az orr nyílt sebe
 S0140 Az arc és rágóizület területének nyílt sebe
 S0192 A fej mély, koponyacsontig terjedő nyílt sebe
 S0510 A szemgolyó és szemgödör szöveteinek zúzódása
 S0710 A koponya zúzódása
 S0780 A fej egyéb részeinek zúzódása
 S0980 A fej egyéb meghatározott sérülései
 S4630 A triceps izmának és inának sérülése
 S5010 Az alkar egyéb és k.m.n. részeinek zúzódása
 S5100 A könyök nyílt sebe
 S5180 Az alkar egyéb részeinek nyílt sebe
 S5190 Az alkar k.m.n. részének nyílt sebe
 S5410 A N. medianus sérülése az alkar szintjében
 S5420 A N. radialis sérülése az alkar szintjében
 S6080 A csukló és kéz egyéb felületes sérülései
 S6100 A kéz ujj(-ak) nyílt sebe a köröm sérülése nélkül
 S6110 A kéz ujj(-ak) nyílt sebe a köröm sérülésével
 S6170 A csukló és kéz többszörös nyílt sebe
 S6180 A csukló és kéz más részeinek nyílt sebe
 S6190 A csukló és kéz k.m.n. részének nyílt sebe
 S7100 A csípő nyílt sebe
 S7110 A comb nyílt sebe
 S8100 A térd nyílt sebe
 S8170 A lábszár többszörös nyílt sebe
 S8180 A lábszár egyéb részeinek nyílt sebe
 S8190 A lábszár k.m.n. részének nyílt sebe
 S8410 A N. peroneus sérülése a lábszár szintjében
 S9100 A boka nyílt sebe
 T1910 Idegentest a hólyagban
 T7980 A trauma egyéb korai szövödményei
 T7990 A trauma korai szövödményei, k.m.n.
 T8730 Az amputációs csont neuromája

BETEGSÉGEK "B"

C64H0 A vese rosszindulatú daganata, kivéve a vesemedencét
 C6700 Húgyhólyag trigonumának rosszindulatú daganata
 C6750 Húgyhólyag nyakának rosszindulatú daganata
 C6780 A húgyhólyag átfedő elváltozása, rosszindulatú daganata

C6790 Húgyhólyag rosszindulatú daganata, k.m.n.
C7910 A húgyhólyag és egyéb húgyszervek másodlagos rosszindulatú daganata
D2930 Mellékhere jóindulatú daganata
D2940 Herezacskó jóindulatú daganata
D3000 Vese jóindulatú daganata
D3030 Húgyhólyag jóindulatú daganata
D4000 Prostata bizonytalan és ismeretlen viselkedésű daganata
D4100 Vese bizonytalan és ismeretlen viselkedésű daganata
D4130 Húgycső (urethra) bizonytalan és ismeretlen viselkedésű daganata
D4140 Húgyhólyag bizonytalan és ismeretlen viselkedésű daganata
I8610 Herezacskó varicositas
N0010 Akut nephritis syndroma, fokális-szegmentális glomerularis laesióval
N0280 Egyéb ismétlődő és perzisztáló haematuria
N0300 Krónikus nephritis syndroma, kisebb glomerularis eltéréssel
N0380 Egyéb krónikus nephritis syndroma
N0390 K.m.n. krónikus nephritis syndroma
N0400 Nephrosis syndroma, kisebb glomerularis eltéréssel
N0480 Egyéb nephrosis syndroma
N0490 K.m.n. nephrosis syndroma
N0590 K.m.n. nem meghatározott nephritis syndroma
N1100 Refluxhoz társuló, non-obstruktív krónikus pyelonephritis
N1330 Egyéb és k.m.n. hydronephrosis
N1370 Vesico-ureteralis refluxhoz társult uropathia
N1510 Vese- és vese körüli tályog
N1790 Heveny veseelégtelenség, k.m.n.
N1791 Heveny veseelégtelenség, k.m.n. KDIGO AKI I. stádium
N1792 Heveny veseelégtelenség, k.m.n. KDIGO AKI II. stádium
N1793 Heveny veseelégtelenség, k.m.n. KDIGO AKI III. stádium
N1800 Végstádiumú veseelégtelenség
N1880 Egyéb krónikus veseelégtelenség
N1881 Egyéb krónikus veseelégtelenség KDIGO CKD I. stádium
N1882 Egyéb krónikus veseelégtelenség KDIGO CKD II. stádium
N1883 Egyéb krónikus veseelégtelenség KDIGO CKD III. stádium
N1884 Egyéb krónikus veseelégtelenség KDIGO CKD IV. stádium
N1885 Egyéb krónikus veseelégtelenség KDIGO CKD V. stádium
N1890 Krónikus veseelégtelenség, k.m.n.
N1891 Krónikus veseelégtelenség, k.m.n. KDIGO CKD I. stádium
N1892 Krónikus veseelégtelenség, k.m.n. KDIGO CKD II. stádium
N1893 Krónikus veseelégtelenség, k.m.n. KDIGO CKD III. stádium
N1894 Krónikus veseelégtelenség, k.m.n. KDIGO CKD IV. stádium
N1895 Krónikus veseelégtelenség, k.m.n. KDIGO CKD V. stádium
N2000 Vesekő
N2010 Ureterkő
N2580 A tubularis vesefunkció károsodása okozta egyéb rendellenességek
N2810 Vesecysta, szerzett
N2880 A vese és ureter egyéb, meghatározott rendellenességei
N3000 Cystitis acuta
N3010 Interstitialis cystitis (idült)
N3020 Egyéb idült cystitis
N3040 Irradiációs cystitis
N3090 Urocystitis, k.m.n.
N3590 Húgycsőszűkület, k.m.n.
N3620 Húgycső carunculus
N3910 Perzisztáló fehérjevizelés, k.m.n.
N3940 Egyéb meghatározott vizelet-incontinentia
N4110 Krónikus prostatitis
N4300 Cystosus (zárt) hydrocele
N4310 Fertőzött hydrocele
N4320 Egyéb hydrocele
N4330 Hydrocele, k.m.n.
N4340 Spermatocele
N44H0 Herecsavarodás
N4500 Orchitis, epididymitis és epididymo-orchitis tályoggal
N4590 Orchitis, epididymitis és epididymo-orchitis tályog nélkül
N46H0 Férfi meddőség
N4890 Hímvesző rendellenesség, k.m.n.
N4900 Az ondóhólyag gyulladással járó rendellenességei

N4920 A herezacskó gyulladásos rendellenességei
 N4980 A férfi nemi szervek egyéb meghatározott gyulladásos rendellenességei
 N4990 Gyulladásos rendellenesség nem meghatározott férfi nemi szerven
 N5010 A férfi nemi szervek vascularis rendellenességei
 N5080 A férfi nemi szervek egyéb, meghatározott rendellenességei
 N5090 A férfi nemi szervek rendellenessége, k.m.n.
 N9980 Az urogenitalis rendszer egyéb beavatkozást követő rendellenességei
 Q5490 Hypospadiasis, k.m.n.
 Q5510 A here és herezacskó hypoplasiája
 Q5520 A here és herezacskó egyéb veleszületett rendellenességei
 Q6100 Veleszületett solitaer vesecysta
 Q6110 Polycystás vese, gyermekkori típus
 Q6120 Polycystás vese, felnőttkori típus
 Q6130 Polycystás vese, k.m.n.
 Q6180 Egyéb cystás vesebetegségek
 Q6190 Cystás vesebetegség, k.m.n.
 Q6200 Veleszületett zsákvese (hydronephrosis)
 Q6230 A vesemedence és húgyvezeték egyéb, elzáródással járó rendellenességei
 Q6270 Veleszületett vesico-uretero-renalís reflux
 Q6420 Veleszületett hátsó húgycső billentyűk
 R3000 Dysuria
 R31H0 Vérvizelés, k.m.n.
 R33H0 Vizeletrekedés
 R3980 A húgyrendszerrel kapcsolatos egyéb k.m.n. panaszok és tünetek
 S3020 A külső nemiszervek zúzódása
 S3130 A herezacskó és herék nyílt sebe
 S3800 A külső nemiszervek zúzódása

BETEGSÉGEK "E"

R55H0 Syncope és collapsus

BEAVATKOZÁSOK "C"

50406 Periferiás neurotómia, idegexcísió
 50940 Plastica palpebrae
 52121 Polypectómia, ethmoidectómia nélkül az orrüregből
 54283 Dilatatio cordiae pneumaticus
 54872 Exstirpatio fistulae externae recti
 55700 Húgyhólyagkő endoszkópos eltávolítása
 58920 Teljes vastagságú bőrátültetés Wolf-Krause
 58921 Félvastag bőrátültetés
 58927 Bőrátültetés, szabad
 58930 Burow-féle háromszög lebenyplasztika

BEAVATKOZÁSOK "D"

14631 Biopsia prostatae per rectum seu percutanea, UH vezérléssel vagy anélkül
 18460 Punctio et/seu aspiratio renís diagnosticus
 18461 Punctio et/seu aspiratio renís diagnosticus, UH.vezérelt
 34475 Biopsia prostatae percutanea, CT vezérelt
 56130 Scrotum és tunica vaginalis reconstructio
 59210 Elektrocoagulatio cystoscopica
 59780 Sclerotisatio hydrokele
 81600 Vesecysta punkció és leszívás, Rtg.vezérelt
 81601 Vesecysta leszívás és sclerotisatio, UH vezérelt
 81631 Aspiratio et/seu drainage vesiculae seminalis

BEAVATKOZÁSOK "F"

53786 Beültethető szívmonitor behelyezése

BEAVATKOZÁSOK "G"

53787 Beültethető szívmonitor eltávolítása

ESZKÖZÖK "H"

01600 Beültethető szívmonitor (ILR)

("A"DIAGN . ÉS "C" BEAV.) VAGY ("B"DIAGN . ÉS "D" BEAV.) VAGY ("E" DIAGN. ÉS "F" BEAV. ÉS "H" ESZKÖZ) VAGY ("E" DIAGN. ÉS "G" BEAV.)"

22. Az R4. 2. melléklet „**** 99 941V *Műszívkezelés*” megjelölésű része helyébe a következő rendelkezés lép:„**** 99 941V *Műszívkezelés*

"1" TÍPUSKÉNT ELFOGADOTT BETEGSÉGGKÓDOK

I4080 Egyéb heveny szívizomgyulladás
 I4250 Egyéb restrictiv cardiomyopathia
 I4990 Szívritmuszavar, k.m.n.
 Q2000 Közös artériás törzs
 Q2010 Kettős kiszáradzású jobb kamra
 Q2020 Kettős kiszáradzású bal kamra
 Q2040 Egykamrájú szív
 Q2080 A szívüregék és összeköttetések egyéb veleszületett rendellenességei
 Q2090 A szívüregék és összeköttetések veleszületett rendellenessége, k.m.n.
 Q2130 Fallot-tetralógia
 Q2260 Hypoplasiás jobb szív-syndroma
 Q2320 A kéthegegyű billentyű veleszületett szűkülete
 Q2340 Hypoplasiás bal szív-syndroma
 Q2420 Hárompitvarú szív
 Q2450 A koszorúerek rendellenessége
 T8620 Szív-transzplantatum elégtelenség vagy kilökődés
 T8630 Szív-tüdő transzplantatum elégtelenség vagy kilökődés

ÉS "3" TÍPUSKÉNT ELFOGADOTT BETEGSÉGGKÓDOK

I5004 Cardialis decompensatio NYHA IV. stádium

ÉS "V" TÍPUSKÉNT ELFOGADOTT BETEGSÉGGKÓDOK

Z9680 Egyéb meghatározott beültetett működő eszközt viselő személy

ÉS BEAVATKOZÁSOK

53753 Műszív beültetés

ÉS ESZKÖZÖK

01521 Hosszútávú keringéstámogató eszközök és tartozékai (műszív)

23. Az R4. 2. melléklete a „****99 9422 *Kiegészítő HBCs transzplantátummal élő személy ellátására*” megjelölésű részét követően a következő részekkel egészül ki:„**** 99M 9423 *Kiegészítő HBCs sikeres újraélesztést követő testfelszíni hypothermiás kezelésre*

"5" TÍPUSÚ DIAGNÓZIS

I4600 Szívmegállás sikeres újraélesztéssel

ÉS BEAVATKOZÁSOK

86141 Maghőmérséklet-kontrollált testfelszíni therápiás hypothermia újraélesztett betegek kezelésében

ÉS INTENZÍV IGAZOLÓ ELJÁRÁSOK

87120 Intermittáló pozitív nyomású gépi lélegeztetés, endotracheális intubációval (ellátási napban)
 87121 Intermittáló pozitív nyomású gépi lélegeztetés, JET technikával (ellátási napban)

ÉS ESZKÖZÖK

01800 Komplex testfelszíni hűtő-melegítő készlet

A KIEGÉSZÍTŐ HBCS ELSZÁMOLHATÓ VALAMENNYI HBCS MELLETT, AZ INTENZÍV IGAZOLÓ ELJÁRÁS
LEGALÁBB 2 NAPIG

****** 99M 9424 Kiegészítő HBCs sikeres újraélesztést követő endovasculáris hypothermiás kezelésre**

"5" TÍPUSÚ DIAGNÓZIS

I4600 Szívmegállás sikeres újraélesztéssel

ÉS BEAVATKOZÁSOK

86142 Endovasculáris therápiás hypothermia újraélesztett betegek kezelésében

ÉS INTENZÍV IGAZOLÓ ELJÁRÁSOK

87120 Intermittáló pozitív nyomású gépi lélegeztetés, endotracheális intubációval (ellátási napban)

87121 Intermittáló pozitív nyomású gépi lélegeztetés, JET technikával (ellátási napban)

ÉS ESZKÖZÖK

01801 Endovascularis thermofeedback hűtés eszközei

A KIEGÉSZÍTŐ HBCS ELSZÁMOLHATÓ VALAMENNYI HBCS MELLETT, AZ INTENZÍV IGAZOLÓ ELJÁRÁS
LEGALÁBB 2 NAPIG

18. melléklet a 15/2018. (VI. 28.) EMMI rendelethez

1. Az R4. 4. mellékletében foglalt táblázat a „00032” megjelölésű sort követően a következő sorokkal egészül ki:

(KÓD)	MEGNEVEZÉS	BESOROLÁSI SZEMPONT)
00034	Gyermek hospice ellátás	
00035	Gyermek- és ifjúságpszichiátriai rehabilitációs ellátás I. progresszivitási szinten	
00036	Gyermek- és ifjúságpszichiátriai rehabilitációs ellátás II. és III. progresszivitási szinten	
00037	Gyermek- és ifjúságaddiktológiai rehabilitációs ellátás	

2. Az R4. 4. mellékletében foglalt táblázat a „01204” megjelölésű sort követően a következő sorral egészül ki:

(KÓD)	MEGNEVEZÉS	BESOROLÁSI SZEMPONT)
01205	Tórikus műlencse	*

3. Az R4. 4. mellékletében foglalt táblázat a „0135K” megjelölésű sort követően a következő sorral egészül ki:

(KÓD)	MEGNEVEZÉS	BESOROLÁSI SZEMPONT)
0135L	Video-thoracoscopos mellkasi (VATS) atípusos reszekció során felhasznált bizonyos egyszerűhasználatos eszközök (ideértve: varrógépek és tárak)	

4. Az R4. 4. mellékletében foglalt táblázat „01370” megjelölésű sora helyébe a következő sor lép:

(KÓD)	MEGNEVEZÉS	BESOROLÁSI SZEMPONT)
01370	Végtagmegőrző endoprotézis (rosszindulatú alaptergő kezelésében)	*

5. Az R4. 4. mellékletében foglalt táblázat a „01700” megjelölésű sort követően a következő sorokkal egészül ki:

(KÓD)	MEGNEVEZÉS	BESOROLÁSI SZEMPONT)
01800	Komplex testfelszíni hűtő-melegítő készlet	*
01801	Endovascularis thermofeedback hűtés eszközei	*

6. Az R4. 4. mellékletében foglalt táblázat a „14620” megjelölésű sort követően a következő sorral egészül ki:

(KÓD)	MEGNEVEZÉS	BESOROLÁSI SZEMPONT)
14631	Biopsia prostatae per rectum seu percutanea, UH vezérléssel vagy anélkül	*

7. Az R4. 4. mellékletében foglalt táblázat a „16981” megjelölésű sorát követően a következő sorral egészül ki:

(KÓD)	MEGNEVEZÉS	BESOROLÁSI SZEMPONT)
17141	Pulmonális vazoreaktivitás mérése katéterezéssel és iNO adásával	*

8. Az R4. 4. mellékletében foglalt táblázat az „51476” megjelölésű sort követően a következő sorral egészül ki:

(KÓD)	MEGNEVEZÉS	BESOROLÁSI SZEMPONT)
51477	Szürkehályog műtét phacoemulsificatio módszerrel, tórikus műlencse-beültetéssel	*

9. Az R4. 4. mellékletében foglalt táblázat a „86140” megjelölésű sort követően a következő sorokkal egészül ki:

(KÓD)	MEGNEVEZÉS	BESOROLÁSI SZEMPONT)
86141	Maghőmérséklet-kontrollált testfelszíni terápiás hypothermia újraélesztett betegek kezelésében	*
86142	Endovasculáris terápiás hypothermia újraélesztett betegek kezelésében	*

10. Az R4. 4. mellékletében foglalt táblázat a „87126” megjelölésű sort követően a következő sorokkal egészül ki:

(KÓD)	MEGNEVEZÉS	BESOROLÁSI SZEMPONT)
87128	Inhalációs NO terápia respirátor alkalmazásával (ellátási napban)	*
87129	Inhalációs NO terápia arcmaszkon keresztül I (ellátási napban)	*

11. Az R4. 4. mellékletében foglalt táblázat „88140” megjelölésű sora helyébe a következő sor lép:

(KÓD)	MEGNEVEZÉS	BESOROLÁSI SZEMPONT)
88140	AHG (VIII. faktor készítmény) adása	

12. Az R4. 4. mellékletében foglalt táblázat a „89050” megjelölésű sort követően a következő sorral egészül ki:

<i>(KÓD)</i>	<i>MEGNEVEZÉS</i>	<i>BESOROLÁSI SZEMPONT)</i>
89060	Szövetteni eredménnyel igazolt nephrosis syndroma	*

13. Hatályát veszti az R4. 4. mellékletében foglalt táblázat „14630” és „87123” megjelölésű sora.

19. melléklet a 15/2018. (VI. 28.) EMMI rendelethez

1. Az R4. 5. mellékletében foglalt táblázat az „N1790” megjelölésű sort követően a következő sorokkal egészül ki:

(BNO KÓD)	JEL	BNO MEGNEVEZÉS)
N1791		Heveny veseelégtelenség, k.m.n. KDIGO AKI I. stádium
N1792		Heveny veseelégtelenség, k.m.n. KDIGO AKI II. stádium
N1793		Heveny veseelégtelenség, k.m.n. KDIGO AKI III. stádium

2. Az R4. 5. mellékletében foglalt táblázat az „N1890” megjelölésű sort követően a következő sorokkal egészül ki:

(BNO KÓD)	JEL	BNO MEGNEVEZÉS)
N1891		Krónikus veseelégtelenség, k.m.n. KDIGO CKD I. stádium
N1892		Krónikus veseelégtelenség, k.m.n. KDIGO CKD II. stádium
N1893		Krónikus veseelégtelenség, k.m.n. KDIGO CKD III. stádium
N1894		Krónikus veseelégtelenség, k.m.n. KDIGO CKD IV. stádium
N1895		Krónikus veseelégtelenség, k.m.n. KDIGO CKD V. stádium

20. melléklet a 15/2018. (VI. 28.) EMMI rendelethez

Az R4. 6. melléklet I. pontjában foglalt táblázat az „N1780” megjelölésű sort követően a következő sorokkal egészül ki:

(BNO KÓD)	JEL	BNO MEGNEVEZÉS)
N1781		Egyéb heveny veseelégtelenség KDIGO AKI I. stádium
N1782		Egyéb heveny veseelégtelenség KDIGO AKI II. stádium
N1783		Egyéb heveny veseelégtelenség KDIGO AKI III. stádium

21. melléklet a 15/2018. (VI. 28.) EMMI rendelethez

1. Az R4. 12. melléklet 24. és 25. pontja helyébe a következő rendelkezések lépnek:

„24. Egynapos ellátások kódolása

Az egynapos sebészeti ellátásra kiírt pályázaton nyertes szolgáltatók "E" feladatkódú osztályain csak az R. 9/a. számú melléklete szerinti szakmai kompetencia szerinti egynapos sebészeti ellátások fogadhatók el.

25. Vér és vérkészítmény felhasználás kódolása

A Kr. 14. számú melléklete szerinti adatlapon fel kell tüntetni a kórházi ápolás során a beteg számára beadott valamennyi vér, vérkészítmény mennyiségét egységben (1 E = 450 + 10% ml teljes vér feldolgozásából származó mennyiség), beleértve azokat is, amelyeket a műtéti eljárás során használtak fel.

Besugárzott vérkészítmény esetén a „98002 Kiegészítő pont besugárzott vér adásakor” kód jelenthető kiszerezési egységenként (vérsákonként).

Választott vér esetén a „98001 Kiegészítő pont választott vér adásakor” kód jelenthető kiszerezési egységenként (vérsákonként).

Külön kóddal kell megadni a beadott vérkészítmény kiszerezési egységével (vérsákkal) azonos mennyiségben a „88135 Transzfúzió során végzett tevékenység” kódot.”

2. Az R4. 12. melléklete a következő 30. ponttal egészül ki:

„30. A 7333 Kiegészítő HBCs iNO kezelésre újszülöttkori pulmonális hypertónia esetén elszámolása

30.1. Elszámolható a 15 főcsoport 7110, 7120, 7130, 7140, 715Z, 7180, 719Z, 7230, 734Z, 735Z és 736Z csoportjai esetén annyiszor, amennyi az ellátási napok száma.

30.2. A kezelés megadására a „87128 Inhalációs NO terápia respirátor alkalmazásával (ellátási napban)” kód szolgál.”

22. melléklet a 15/2018. (VI. 28.) EMMI rendelethez

1. Az R4. 17. mellékletében foglalt táblázat az „U9900” megjelölésű sort követően a következő sorral egészül ki:

(BNO-kód)	BNO-jel	BNO-név	Főcsoport)
U9901		Pulmonális hypertóniás krízis	05

2. Az R4. 17. mellékletében foglalt táblázat a „K5660” megjelölésű sort követően a következő sorokkal egészül ki:

(BNO-kód)	BNO-jel	BNO-név	Főcsoport)
K5661		Vékonybél-elzáródás	06
K5662		Vastagbél-elzáródás	06

3. Az R4. 17. mellékletében foglalt táblázat az „N1780” megjelölésű sort követően a következő sorokkal egészül ki:

(BNO-kód)	BNO-jel	BNO-név	Főcsoport)
N1781		Egyéb heveny veseelégtelenség KDIGO AKI I. stádium	11
N1782		Egyéb heveny veseelégtelenség KDIGO AKI II. stádium	11
N1783		Egyéb heveny veseelégtelenség KDIGO AKI III. stádium	11

4. Az R4. 17. mellékletében foglalt táblázat az „N1790” megjelölésű sort követően a következő sorokkal egészül ki:

(BNO-kód)	BNO-jel	BNO-név	Főcsoport)
N1791		Heveny veseelégtelenség, k.m.n. KDIGO AKI I. stádium	11
N1792		Heveny veseelégtelenség, k.m.n. KDIGO AKI II. stádium	11
N1793		Heveny veseelégtelenség, k.m.n. KDIGO AKI III. stádium	11

5. Az R4. 17. mellékletében foglalt táblázat az „N1880” megjelölésű sort követően a következő sorokkal egészül ki:

(BNO-kód)	BNO-jel	BNO-név	Főcsoport)
N1881		Egyéb krónikus veseelégtelenség KDIGO CKD I. stádium	11
N1882		Egyéb krónikus veseelégtelenség KDIGO CKD II. stádium	11
N1883		Egyéb krónikus veseelégtelenség KDIGO CKD III. stádium	11
N1884		Egyéb krónikus veseelégtelenség KDIGO CKD IV. stádium	11
N1885		Egyéb krónikus veseelégtelenség KDIGO CKD V. stádium	11

6. Az R4. 17. mellékletében foglalt táblázat az „N1890” megjelölésű sort követően a következő sorokkal egészül ki:

<i>(BNO-kód</i>	<i>BNO-jel</i>	<i>BNO-név</i>	<i>Főcsoport)</i>
N1891		Krónikus veseelégtelenség, k.m.n. KDIGO CKD I. stádium	11
N1892		Krónikus veseelégtelenség, k.m.n. KDIGO CKD II. stádium	11
N1893		Krónikus veseelégtelenség, k.m.n. KDIGO CKD III. stádium	11
N1894		Krónikus veseelégtelenség, k.m.n. KDIGO CKD IV. stádium	11
N1895		Krónikus veseelégtelenség, k.m.n. KDIGO CKD V. stádium	11

23. melléklet a 15/2018. (VI. 28.) EMMI rendelethez

Az R5. 4. mellékletében foglalt táblázat „C18”, „C19”, „C20”, „C77”, „C78”, „C79” megjelölésű részében a „7271” és „7272” megjelölésű sor helyébe a következő sorok lépnek:

<i>(Kód</i>	<i>Megnevezés</i>		<i>Melyik HBCS-be sorolódik)</i>
7271	Kemoterápia, Cetuximab+FOLFIRI (telítő) protokoll szerint	959E	Rosszindulatú daganat kemoterápiája „E”
7272	Kemoterápia, Cetuximab+FOLFIRI (fenntartó) protokoll szerint	959E	Rosszindulatú daganat kemoterápiája „E”

**Az igazságügyi miniszter 18/2018. (VI. 28.) IM rendelete
a pártfogó ügyvéd, az ügygondnok és a kirendelt védő részére megállapítható díjról szóló
32/2017. (XII. 27.) IM rendelet módosításáról**

Az ügyvédi tevékenységről szóló 2017. évi LXXVIII. törvény 206. § b) pontjában kapott felhatalmazás alapján, a Kormány tagjainak feladat- és hatásköréről szóló 94/2018. (V. 22.) Korm. rendelet 109. § 1. pontjában meghatározott feladatkörömben eljárva, az 1–4. §, az 5. § a)–c) pontja és a 6. § tekintetében a büntetőeljárásról szóló 2017. évi XC. törvény 866. § (2) bekezdés 7. és 9. pontjában kapott felhatalmazás alapján, a Kormány tagjainak feladat- és hatásköréről szóló 94/2018. (V. 22.) Korm. rendelet 109. § 1. pontjában meghatározott feladatkörömben eljárva – a Kormány tagjainak feladat- és hatásköréről szóló 94/2018. (V. 22.) Korm. rendelet 64. § (1) bekezdés 2. pontjában meghatározott feladatkörében eljáró pénzügyminiszterrel egyetértésben –, az 1. §, az 5. § a) és d) pontja és a 6. § tekintetében a polgári perrendtartásról szóló 2016. évi CXXX. törvény 628. § (2) bekezdésének b) pontjában kapott felhatalmazás alapján, a Kormány tagjainak feladat- és hatásköréről szóló 94/2018. (V. 22.) Korm. rendelet 109. § 1. pontjában meghatározott feladatkörömben eljárva – a Kormány tagjainak feladat- és hatásköréről szóló 94/2018. (V. 22.) Korm. rendelet 64. § (1) bekezdés 2. pontjában meghatározott feladatkörében eljáró pénzügyminiszterrel egyetértésben – a következőket rendelem el:

- 1. §** A pártfogó ügyvéd, az ügygondnok és a kirendelt védő részére megállapítható díjról szóló 32/2017. (XII. 27.) IM rendelet [a továbbiakban 32/2017. (XII. 27.) IM rendelet] 2. §-a helyébe a következő rendelkezés lép:
- „2. § (1) Az ügyvéd költségtérítés címén
- a) az eljárási cselekményeken való megjelenésével kapcsolatos úti- és szállásköltség, illetve parkolási díj, valamint
- b) a telefon, telefax, postai, leírási, másolási és egyéb indokolt és szükséges költségek megtérítésére jogosult.
- (2) Az ügyvéd úti- és szállásköltségének megtérítésére a tanúk költségtérítéséről szóló 14/2008. (VI. 27.) IRM rendelet 2. és 4. §-ában foglalt rendelkezéseket kell megfelelően alkalmazni azzal, hogy útiköltség akkor illeti meg, ha olyan eljárási cselekményen vesz részt, amelyet nem az irodájának, alirodájának vagy fiókirodájának székhelyén tartanak.”
- 2. §** A 32/2017. (XII. 27.) IM rendelet 3. alcíme a következő 6/A. §-sal egészül ki:
- „6/A. § A büntetőeljárásban kirendelt ügygondnok díjára, illetve díjának és költségének megállapítására és előlegezésére a 7. § (2) és (3) bekezdése kivételével a kirendelt védőre vonatkozó szabályokat kell megfelelően alkalmazni.”
- 3. §** A 32/2017. (XII. 27.) IM rendelet 7–9. §-a helyébe a következő rendelkezések lépnek:
- „7. § (1) A kirendelt védőt az eljárási cselekményen való részvételért az eljárási cselekmény – idézésben vagy értesítésben megjelölt – kezdő időpontja és a kirendelt védő jelenlétének befejező időpontja között eltelt időtartamra, megkezdett óránként a kirendelt ügyvédi óradíj összege illeti meg.
- (2) A kirendelt védőt felkészülési díjként az eljárási cselekményen való részvételért eljárási cselekményenként az (1) bekezdés alapján kiszámított díj húsz százalékának megfelelő összeg illeti meg.
- (3) A felkészülési díj ügynként legalább a kirendelt ügyvédi óradíj háromszorosának, legfeljebb a kirendelt ügyvédi óradíj harmincszorosának megfelelő összeg. Ha a büntetőeljárás során a terhelt érdekében több kirendelt védő járt el, az egyes kirendelt védőket a felkészülési díj e bekezdésben meghatározott legkisebb összegeként a kirendelt ügyvédi óradíjnak megfelelő összeg illeti meg. A helyettes védőként kirendelt védőre e bekezdést nem kell alkalmazni.
- (4) Ha az eljárási cselekményt valamilyen okból nem lehetett megtartani, a kirendelt védőt az eljárási cselekmény – idézésben vagy értesítésben megjelölt – kezdő időpontja és az eljárási cselekmény megtartásának akadályát képező körülmény megállapításának időpontja között eltelt időtartamra, megkezdett óránként a kirendelt ügyvédi óradíj ötven százalékának megfelelő összeg illeti meg.
- (5) A kirendelt védőt a fogva tartásban lévő terhelttel folytatott megbeszélésért a fogva tartást végrehajtó intézetbe történő belépéstől a kilépésig eltelt időtartamra, megkezdett óránként a kirendelt ügyvédi óradíj hetven százalékának megfelelő összeg illeti meg. Több fogvatartottal folytatott megbeszélés esetén a kirendelt védő egy fogvatartott vonatkozásában a fogva tartást végrehajtó intézetben töltött időtartamra járó díj fogvatartottak számának megfelelő hányadára jogosult.
- ”

(6) A kirendelt védőt a felülvizsgálati eljárásban a felülvizsgálati indítvány elkészítéséért a bíróság rendelkezése szerint legalább a kirendelt ügyvédi óradíj összege, legfeljebb a kirendelt ügyvédi óradíj tízszeresének megfelelő összeg illeti meg.

(7) Ha a kirendelt védő ugyanabban az ügyben több terhelt védelmét látja el, az (1) bekezdés alapján a kirendelt védőnek járó díj a felével emelendő.

7/A. § A kirendelt védőt a 2. § (2) bekezdésének megfelelő mértékű útiköltség illeti meg a fogva tartásban lévő terhelttel folytatott megbeszélésért, ha a fogva tartást végrehajtó intézet nem az irodájának, alirodájának vagy fiókirodájának székhelyén van. Több fogvatartottal folytatott megbeszélés esetén a kirendelt védő egy fogvatartott vonatkozásában az útiköltségnek a fogvatartottak számának megfelelő hányadára jogosult.

8. § (1) A kirendelt védőnek a büntetőeljárásban felmerült költségét a bíróság, az ügyészség vagy a nyomozó hatóság indítványra, a kirendelt védő által benyújtott tételes kimutatás és igazolás alapján határozattal állapítja meg.

(2) Ha a kirendelt védő a költségét nem igazolja, a bíróság, az ügyészség vagy a nyomozó hatóság a költséget a rendelkezésre álló adatok alapján állapítja meg.

9. § (1) A kirendelt védő díját a bűnügyi költségek előlegezésére vonatkozó szabályok szerint annak felmerülésekor határozattal az a bíróság, ügyészség vagy nyomozó hatóság állapítja meg és előlegezi, amelynek eljárása során az felmerült.

(2) Az ügyészség vagy a nyomozó hatóság az eljárás megszüntetésekor, illetve az elsőfokú bíróság az ügydöntő határozat meghozatalakor rendelkezik a felkészülési díj 7. § (3) bekezdésében meghatározott legkisebb összegét el nem érő részének a megfizetéséről. Ha ezt követően a büntetőeljárás folytatódik, a továbbiakban a bíróság, az ügyészség vagy a nyomozó hatóság a 7. § (2) bekezdésében meghatározott felkészülési díjról mindaddig nem rendelkezik, amíg ezen felkészülési díjak összege nem éri el a felkészülési díj 7. § (3) bekezdésben meghatározott legkisebb összegét.

(3) A 7. § (5) bekezdés szerinti időtartamot, illetve több fogvatartott esetén a megbeszéléssel érintett fogvatartottak számát a fogva tartást végrehajtó intézet igazolja."

4. § A 32/2017. (XII. 27.) IM rendelet 4. alcíme a következő 9/A. §-sal egészül ki:
„9/A. § Ha a kirendelt védő helyett helyettese járt el, a bíróság, az ügyészség vagy a nyomozó hatóság a kirendelt védő díját és költségét a helyettesként eljáró védő részére állapítja meg és előlegezi.”

5. § A 32/2017. (XII. 27.) IM rendelet

1. § (3) bekezdésében az „ügyésznek” szövegrész helyébe az „ügyészségnek” szöveg,
3. § (1) bekezdés c) pontjában és (2) bekezdésében a „büntetőügyben” szövegrész helyébe a „büntetőeljárásban” szöveg,
4. § (1) és (2) bekezdésében a „készkiadásait” szövegrész helyébe a „költségét” szöveg,
5. § (1) bekezdésében az „Az ügygondnokot” szövegrész helyébe az „A polgári és közigazgatási bírósági eljárásban kirendelt ügygondnokot (a továbbiakban az 5. és 6. § alkalmazásában: ügygondnok)” szöveg lép.

6. § A 32/2017. (XII. 27.) IM rendelet a következő 12. §-sal egészül ki:
„12. § (1) E rendeletnek a költségekre vonatkozó, a pártfogó ügyvéd, az ügygondnok és a kirendelt védő részére megállapítható díjról szóló 32/2017. (XII. 27.) IM rendelet módosításáról szóló 18/2018. (VI. 28.) IM rendelettel megállapított rendelkezéseit a folyamatban lévő ügyekben is alkalmazni kell, ha az ügyben a költség megállapítására még nem került sor.
(2) E rendeletnek a díjakra vonatkozó, a pártfogó ügyvéd, az ügygondnok és a kirendelt védő részére megállapítható díjról szóló 32/2017. (XII. 27.) IM rendelet módosításáról szóló 18/2018. (VI. 28.) IM rendelettel megállapított rendelkezéseit a 2018. július 1-je után elvégzett eljárási cselekmények esetén kell alkalmazni.”

7. § Ez a rendelet 2018. július 1-jén lép hatályba.

Dr. Trócsányi László s. k.,
igazságügyi miniszter

Az igazságügyi miniszter 19/2018. (VI. 28.) IM rendelete a terhelt és a meghatalmazott védő, valamint a büntetőeljárásban részt vevő egyéb személyek díjáról és költségéről

A büntetőeljárásról szóló 2017. évi XC. törvény 866. § (2) bekezdés 8. és 9. pontjában kapott felhatalmazás alapján, a Kormány tagjainak feladat- és hatásköréről szóló 94/2018. (V. 22.) Korm. rendelet 109. § 1. pontjában meghatározott feladatkörömben eljárva – a Kormány tagjainak feladat- és hatásköréről szóló 94/2018. (V. 22.) Korm. rendelet 64. § (1) bekezdés 2. pontjában meghatározott feladatkörében eljáró pénzügyminiszterrel egyetértésben – a következőket rendelem el:

1. A terhelt költsége

- 1. §** (1) A büntetőeljárásról szóló 2017. évi XC. törvény (a továbbiakban: Be.) 576. § (2) bekezdésében, 782. § (1) bekezdésében és 813. § (1) bekezdésében meghatározott esetben a terhelt
- az eljárási cselekményeken való megjelenésével kapcsolatos úti- és szállásköltség, illetve parkolási díj,
 - ha a magánszakértői vélemény a Be. 198. § (1) bekezdésében foglalt feltételek teljesülése folytán szakvéleménynek minősült – a terhelt által magánszakértői vélemény elkészítésével megbízott szakértő díjának és költségének,
 - a Be. 358. § (4) bekezdése alapján a terhelt indítványára az eljárási cselekményről folyamatos hangfelvétel vagy kép- és hangfelvétel készítése költségének, valamint
 - a telefon, telefax, postai és egyéb indokolt és szükséges költségek megtérítésére jogosult.
- (2) A terhelt úti- és szállásköltségének megtérítésére a tanúk költségtérítéséről szóló 14/2008. (VI. 27.) IRM rendelet 2. és 4. §-ában foglalt rendelkezéseket kell megfelelően alkalmazni.
- (3) A Be. 576. § (2) bekezdésében, 782. § (1) bekezdésében és 813. § (1) bekezdésében meghatározott esetben a terhelt a törvényes képviselőjének az (1) és (2) bekezdésben meghatározott költségeinek a megtérítésére jogosult.

2. A meghatalmazott védő díja és költsége

- 2. §** A Be. 576. § (2) bekezdésében, 782. § (2) bekezdésében és 813. § (2) bekezdésében meghatározott esetben a meghatalmazott védő az 1. § (1) és (2) bekezdésében meghatározott költségek megtérítésére jogosult azzal, hogy útiköltség akkor illeti meg, ha olyan eljárási cselekményen vett részt, amelyet nem az irodájának, alirodájának vagy fiókirodájának székhelyén tartottak.
- 3. §** (1) A Be. 576. § (2) bekezdésében, 782. § (2) bekezdésében és 813. § (2) bekezdésében meghatározott esetben a meghatalmazott védő a pártfogó ügyvéd, az ügygondnok és a kirendelt védő részére megállapítható díjról szóló 32/2017. (XII. 27.) IM rendelet (a továbbiakban: 32/2017. IM rendelet) 7. §-a szerint megállapított díj megtérítésére jogosult.
- (2) Ha a bíróság a terheltet csak egyes bűncselekmények miatt menti fel, vagy az ügyészség védejtése miatt csak egyes bűncselekmények miatt szünteti meg az eljárást, az (1) bekezdés alapján a meghatalmazott védőnek járó díj összegét a bíróság arányosan, az általa indokoltnak tartott mértékben csökkentheti.
- 4. §** (1) Ha a terhelt érdekében egyidejűleg több meghatalmazott védő járt el, a terhelt részére egy meghatalmazott védő – a védők eltérő megállapodása hiányában a vezető védő – díját és költségét kell megtéríteni.
- (2) Ha az ügyben egymást követően több meghatalmazott védő járt el, a meghatalmazott védő díjának és költségének megállapítása során a korábban eljáró meghatalmazott védő díját és költségét is figyelembe kell venni, ha a 8. § (3) bekezdése alapján azt a terhelt számára kell megtéríteni.

3. A büntetőeljárásban részt vevő egyéb személyek díja és költsége

- 5. §** A sértett, a magánfél, a magánvádló, a pótmagánvádló, a vagyoni érdekelt, az egyéb érdekelt, valamint e személyek törvényes, illetve meghatalmazott képviselője – ide nem értve a pártfogó ügyvédet és az ügygondnokot – költségének megállapítása során az 1. § (1) bekezdés a), c) és d) pontjában, valamint (2) bekezdésében foglalt rendelkezéseket kell megfelelően alkalmazni.

- 6. §** (1) A sértett, a magánfél, a magánvádló, a pótmagánvádló, a vagyoni érdekelt és az egyéb érdekelt 5. §-ban meghatározott képviselője díjának megállapítása során a 3. § (2) bekezdésében és a 4. §-ban, valamint a 32/2017. IM rendelet 7. § (1), (4) és (7) bekezdésében foglaltakat kell megfelelően alkalmazni.
- (2) Ha a képviselő nem hivatásszerűen foglalkozik jogi képvisellel, díjra nem, csak az eljárási cselekmény – idézésben vagy értesítésben megjelölt – kezdő időpontja és a képviselő jelenlétének befejező időpontja között eltelt időtartamra járó keresetkiesés összegének a megtérítésére tarthat igényt.

4. A díj és költség megállapítása, valamint kifizetése

- 7. §** (1) Az e rendelet alapján megtérítendő díjat és költséget a bíróság a jogerős ügydöntő határozatában vagy – ha erről a jogerős ügydöntő határozatban nem volt lehetősége rendelkezni – egyszerűsített felülvizsgálati eljárás során hozott határozatában állapítja meg.
- (2) A költség megállapítására a költséggel érintett személy által előterjesztett tételes kimutatás és igazolás alapján van lehetőség. Ennek hiányában a bíróság az eljárás ügyiratai alapján állapítja meg a költség összegét.
- 8. §** (1) Ha a terhelt költségének, illetve a meghatalmazott védő díjának és költségének megtérítésére az állam köteles, a megtérítendő összeg kiutalását, illetve – ha a terhelt vagy a meghatalmazott védő átutalással kérte a megtérítendő összeg kifizetését – az összeg átutalását a bíróság székhelye szerint illetékes törvényszék gazdasági hivatala végzi.
- (2) A meghatalmazott védő és az 5. §-ban meghatározott képviselő díjának e rendeletben meghatározott összege a tevékenység ellenértékét terhelő általános forgalmi adó összegét nem tartalmazza, azt az e rendeletben meghatározott meghatalmazott védői és képviselői díj összegén mint adóalapon felül kell felszámítani. Ha a meghatalmazott védő és a képviselő az általános forgalmi adóról szóló törvény szerint adólevonási joggal rendelkezik, a számlával igazolt költségnek csak a nettó összege növeli az adóalapot.
- (3) A meghatalmazott védő díjának és költségének a terhelt által már kifizetett és számlával vagy egyéb bizonylattal igazolt részét, illetve – ha a terhelt érdekében egymást követően több meghatalmazott védő járt el – a korábban eljáró meghatalmazott védőnek már kifizetett és számlával vagy egyéb bizonylattal igazolt részét a terhelt részére kell megtéríteni.

5. Záró rendelkezések

- 9. §** Ez a rendelet 2018. július 1-jén lép hatályba.
- 10. §** (1) E rendeletnek a terhelt költségének pótmagánvádló vagy magánvádló általi, illetve a meghatalmazott védő költségének és díjának pótmagánvádló vagy magánvádló általi megtérítésére vonatkozó rendelkezéseit a 2017. január 1-jét követően indult büntetőeljárások esetén kell alkalmazni.
- (2) E rendelet rendelkezéseit a folyamatban lévő ügyekben is alkalmazni kell, ha az ügyben a díj és a költség megállapítására még nem került sor.
- 11. §** Hatályát veszti a terhelt és a meghatalmazott védő készkiadása, illetve a meghatalmazott védő díja megtérítésének szabályairól, valamint a büntetőeljárásban részt vevő személyek és képviselőik költségéről és díjáról szóló 25/2016. (XII. 23.) IM rendelet.

Dr. Trócsányi László s. k.,
igazságügyi miniszter

VII. A Kúria határozatai

A Kúria Önkormányzati Tanácsának Köf.5010/2018/3. számú határozata

Az ügy száma: Köf.5010/2018/3.

A tanács tagja: Dr. Balogh Zsolt, a tanács elnöke, Dr. Horváth Tamás előadó bíró, Dr. Dobó Viola bíró

Az indítványozó: Szegedi Közigazgatási és Munkaügyi Bíróság (6701 Szeged, Pf. 408.)

Az érintett önkormányzat: Szeged Megyei Jogú Város Önkormányzat Közgyűlése
(6741 Szeged, Széchenyi tér 10–11.)

Az ügy tárgya: önkormányzati rendelet törvényességének vizsgálata

Rendelkező rész

A Kúria Önkormányzati Tanácsa

- megállapítja, hogy a Szeged Megyei Jogú Város Önkormányzata Képviselő-testületének a telekadóról szóló 37/2015. (XI. 25.) számú önkormányzati rendelete 3. § (1) bekezdése „különleges intézményi terület (Ki)” szövegrésze törvénytörő, és ezért azt megsemmisíti;
- megállapítja, hogy a megsemmisített rendelkezés nem alkalmazható a Szegedi Közigazgatási és Munkaügyi Bíróság előtt folyamatban lévő 7.K.27.891/2017. számú ügyben;
- elrendeli határozatának a Magyar Közlönyben való közzétételét;
- elrendeli, hogy a határozat közzétételére – a Magyar Közlönyben való közzétételt követő 8 napon belül – az önkormányzati rendelet kihirdetésével azonos módon kerüljön sor.

A határozat ellen jogorvoslatnak nincs helye.

Indokolás

Az indítvány alapján szolgáló tényállás

- [1] Az alapügyben a felperes kizárólagos tulajdonában lévő Szeged, I. kerület belterület .../3. hrsz.-ú, az ingatlan-nyilvántartás szerint kivett parti sáv művelési ágú, 8999 m² alapterületű ingatlan a Tisza folyó nagyvízi medrében, hullámtérben, a 174,575 fkm szelvény térségében, a bal parton található, a 11.06. árvízvédelmi szakasz Tisza folyó bal parti I. rendű árvízvédelmi töltés 10 + 0,50 tkm szelvények vonalában. A felperes az ingatlant 2014. július 2. napján szerezte meg.
- [2] A perbeli ingatlan teljes egészében kívül esik a Tisza folyó bal parti sávján, a perbeli hullámtéri ingatlan a 11 MNT.01.1. számú Szegedi Nagyvízi Mederkezelési Terv hatálya alá tartozik, amely annak területét fele-fele arányban a másodlagos levezetési sávra, és átmeneti (vízgazdálkodási) zónába sorolja a nagyvízi mederben történő elhelyezkedés, az árvíz, a jég és hordalék levezetésében betöltött szerepe miatt. A perbeli ingatlan helyi jelentőségű védett természeti területnek minősül, továbbá a perbeli ingatlanon a nemzeti ökológiai hálózat határa (ökológiai folyosó) található. A perbeli ingatlan a Tisza folyó nagyvízi medrében, hullámtérben helyezkedik el.
- [3] Az ingatlant a Szeged Megyei Jogú Város Önkormányzata Közgyűlésének a Szeged Megyei Jogú Város Építésügyi Szabályzatáról szóló 19/2015. (V. 14.) önkormányzati rendelete (a továbbiakban: SZÉSZ) a Ki–600666[23] jelű, Különleges intézményterület építési övezetbe sorolja. Az ingatlan a SZÉSZ szerint többcélú szabadidős terület, partfürdő és kemping építési övezetben található, emellett elsődlegesen vízgazdálkodási célokat szolgáló területekre vonatkozó előírásokat is be kell tartani.
- [4] Korábban a Kúria Önkormányzati Tanácsa előtt született döntéshez (Köf.5.018/2017/3.) képest új tényállási elem, hogy a jelen ügyben a perbeli ingatlanon semmilyen építmény nem helyezhető el.
- [5] Szeged Megyei Jogú Város Önkormányzata Közgyűlése 2016. január 1. napjával bevezette a településen a telekadót, melynek során a szegedi beépítetlen telkeken belül azokat adóztatja, amelyek 500 m²-nél nagyobbak és megjelölt építési övezetbe [többek között: Különleges intézményi terület (Ki)] tartoznak. A telekadó mértéke a teljes teleknagyság után a 2016. évben 100 Ft/m², a 2017. évben 150 Ft/m², a 2018. évtől 200 Ft/m².

- [6] Szintén további tényállási elem a Köf.5.018/2017/3. számú határozathoz képest, hogy a szegedi, hullámtérben lévő ingatlanok közül kizárólag a perbeli ingatlan után kell a megjelölt időszakban telekadót fizetni.
- [7] Az elsőfokú helyi adóhatóság a 2016. június 1. napján kelt 11/49540-2/2016. iktatószámú határozatával a felperest a perbeli ingatlan teljes területe után a 2016. évben 899 900 Ft, a 2017. évben 1 349 850 Ft, a 2018. évtől 1 799 800 Ft telekadó megfizetésére kötelezte.
- [8] A felperes fellebbezése folytán eljáró alperes mint másodfokú helyi adóhatóság az elsőfokú határozatot a 2016. augusztus 15. napján kelt CSB/01/6524-2/2016. ügyiratszámú határozatával helybenhagyta a helyi adókról szóló 1990. évi C. törvény (a továbbiakban: Htv.) 17–18. §-ai, 52. § 16. pontja, a Szeged Megyei Jogú Város Önkormányzata Közgyűlésének a telekadóról szóló 37/2015. (XI. 25.) önkormányzati rendelet (a továbbiakban: Ör.) 1–2. §-ai, 3. § (1) bekezdése alapján. A határozat indoklásában szerepelt, hogy az ingatlan Különleges intézményi terület (Ki) építési övezetben található. A SZÉSZ szabályai alapján – az érintett önkormányzat álláspontja szerint – túlzás azt állítani, hogy a kérdéses telek nem hasznosítható. Építési tilalmat egyébként az ingatlan-nyilvántartásba nem jegyezték be. A telekadó kötelezettség szempontjából nem lényeges, hogy egyéb okok miatt a telken nem, vagy csak korlátozottan helyezhető el építmény.
- [9] Az alapügyben a felperes a közigazgatási határozat felülvizsgálatát kérve keresetet terjesztett elő a bíróság előtt, és kérte a közigazgatási határozatnak az elsőfokú határozatra is kiterjedő hatályon kívül helyezését. Álláspontja szerint a perbeli ingatlan az országos településrendezési és építési követelményekről szóló 253/1997. (XII. 20.) Korm. rendelet (a továbbiakban: OTÉK) 30. § (1) bekezdés 6. pontja alapján vízgazdálkodással összefüggő területnek, hullámtérnek minősül, a perbeli terület nem beépíthető, beépítésre nem szánt övezetbe kell besorolni. Az utóbbi miatt a SZÉSZ-re vonatkozó övezeti besorolási rendelkezése ellentétes az OTÉK szabályaival. Erre tekintettel korábban indítványozta a SZÉSZ felülvizsgálatát, amelyre irányuló bírói kezdeményezést azonban a Kúria Önkormányzati Tanácsa a 2017. november 7. napján kelt Köf.5.018/2017/3. számú határozatával elutasított. Állította még, hogy kizárólag a perbeli ingatlan után kell a kérdéses időszakban telekadót fizetni a hullámtérben lévő ingatlanok körében. A fentiekre tekintettel kezdeményezte, hogy az Ör. 3. § (1) bekezdésének „Különleges intézményi terület (Ki)” szövegrésze és a)–c) pontjai felülvizsgálatra kerüljenek.
- [10] Az alperes ellenkérelmében nyilatkozta, hogy a perbeli ingatlan építménnyel nem építhető be, továbbá a szegedi, hullámtérben lévő ingatlanok közül kizárólag a perbeli ingatlanok után kell a perbeli időszakban telekadót fizetni.

A bírói indítvány és az érintett önkormányzat álláspontja

- [11] A Szegedi Közigazgatási és Munkaügyi Bíróság 2018. április 3-án kelt 7.K.27.891/2017/24. számú végzésével kezdeményezte az Ör. 3. § (1) bekezdése „Különleges intézményi terület (Ki)” szövegrésze és a)–c) pontja jogszabályba ütközésének vizsgálatát és a jogszabály-ellenesség megállapítását. A bíróság elsődlegesen indítványozta, hogy e pontokat a Kúria semmisítse meg, és rendelje el azok általános, valamint e bíróság előtt a 7.K.27.891/2017. ügyszám alatt folyamatban lévő ügyben (alapügy) az alkalmazás tilalmát. A bíróság másodlagosan indítványozta, hogy a Kúria állapítsa meg a fenti szövegrész jogszabályba ütközését, és rendelje el az alapügyben az alkalmazás tilalmát. A Kp. 140. § (1) bekezdése szerint a bíróság indítványával egyidejűleg az előtte folyó felülvizsgálati eljárást felfüggesztette.
- [12] A bíróság utalt arra, hogy az előtti folyó perrel érintett telek speciális jellemzőkkel rendelkezik. A sajátosság egyrészt az a földrajzi elhelyezkedés, amely szerint a felperesi adózó telke a Tisza árterében, hullámtérben terül el, másrészt e mellett a használatot, hasznosíthatóságot alapvetően befolyásolja az a tény, hogy bár a telek nem áll építési tilalom hatálya alatt, beépíthetősége 0%.
- [13] A bíróság külön kiemelte, hogy a szegedi, hullámtérben lévő ingatlanok közül kizárólag a perbeli ingatlan után kell a perbeli időszakban adót fizetni.
- [14] Megállapítást nyert a bíróság részéről, hogy az érintett önkormányzat a Htv. 6. § c) pontját megsértette, ugyanis a perbeli ingatlan esetében nem vette figyelembe a helyi sajátosságokat. Helyi sajátosággként kell értékelni először a perbeli ingatlan földrajzi elhelyezkedését (a Tisza árterében, hullámtérben helyezkedik el), másodsor a be nem építhetőségét (a perbeli ingatlanon semmilyen építmény nem helyezhető el), harmadszor azt, hogy a szegedi hullámtérben lévő ingatlanok közül kizárólag a perbeli ingatlan után kell a perbeli időszakban telekadót fizetni.
- [15] A bíróság ezért indítványozta, hogy a Kúria az Ör. vitatott rendelkezéseit elsődlegesen semmisítse meg, és rendelje el alkalmazásuk tilalmát, másodlagosan csak állapítsa meg azok jogszabályba ütközését, valamint az elsődleges és másodlagos indítványnak megfelelően kezdeményezte az előtte folyó ügyben alkalmazási tilalom elrendelését.
- [16] Az ügyben az érintett önkormányzat védíratot nem terjesztett elő.

A Kúria Önkormányzati Tanácsa döntésének indokolása

- [17] Az indítvány megalapozott a következők szerint.
- [18] A Kúria Önkormányzati Tanácsa az indítványt a közigazgatási perrendtartásról szóló 2017. évi I. törvény (a továbbiakban: Kp.) 141. § (2) bekezdése szerint érdemben bírálta el. A Kp. 140. § (1) bekezdése alapján, az indítvány és a védírat keretei határozzák meg az elbírálás kereteit, figyelemmel ugyanakkor a Kp. 143. § (3) bekezdésére is.

I.

- [19] Az indítvánnyal érintett Ör. 3. § (1) bekezdésének jogszabálysövege a következő.

- [20] 2018. január 1-től:

„Az adó mértéke

3. § (1) Az adó évi mértéke a Szeged Megyei Jogú Város Építési Szabályzata szerinti

– településközponti terület (Vt)

– intézmény terület (V)

– kereskedelmi, szolgáltató terület (Gksz)

– környezetre jelentős hatást gyakorló ipari terület (Gipj)

– egyéb ipari terület (Gipe)

– különleges intézmény terület (Ki)

építési övezetekben található 500 m²-t meghaladó telkek esetében

a) 2016. évben 100 Ft/m²

b) 2017. évben 150 Ft/m²

c) 2018. évtől 200 Ft/m²”

- [21] 2016. január 1. – 2017. december 31. között:

„Az adó mértéke

3. § (1) Az adó évi mértéke a Szeged Megyei Jogú Város Építési Szabályzata szerinti

– településközponti terület (Vt)

– intézmény terület (Vi)

– kereskedelmi, szolgáltató terület (Gksz)

– környezetre jelentős hatást gyakorló ipari terület (Gip)

– egyéb ipari terület (Ge)

– különleges intézmény terület (Ki)

építési övezetekben található 500 m²-t meghaladó beépítetlen telkek esetében a teljes teleknagyság után

a) 2016. évben 100 Ft/m²

b) 2017. évben 150 Ft/m²

c) 2018. évtől 200 Ft/m²”

II.

- [22] Az ügyben az Ör. törvényességét 2016–2018. adóévekre vonatkozóan kell vizsgálni. Az alkalmazandó releváns központi joganyag a következő.

- [23] A Htv. 6. § c) pontja szerint az önkormányzat adómegállapítási joga 2016. december 31-ig arra terjedt ki, hogy „c) az adó mértékét a helyi sajátosságokhoz, az önkormányzat gazdálkodási követelményeihez és az adóalanyok teherviselő képességéhez igazodóan – az e törvényben meghatározott felső határokra, illetőleg a 16. § a) pontjában, a 22. § a) pontjában, a 26. §-ában, a 33. §-ának a) pontjában meghatározott felső határoknak 2005. évre a KSH által 2003. évre vonatkozóan közzétett fogyasztói árszínvonal-változással, 2006. évtől pedig a 2003. évre és az adóévet megelőző második évig eltelt évek fogyasztói árszínvonal változásai szorzatával növelt összegére (a felső határ és a felső határ növelt összege együtt: adómaximum) figyelemmel – megállapítsa”.

- [24] 2017. január 1-től ehhez képest a 6. § c) pontja a következőre változott:

„az adó mértékét – az e törvényben meghatározott felső határokra, illetőleg a 16. § a) pontjában, a 22. § a) pontjában, a 26. §-ában, a 33. §-ának a) pontjában meghatározott felső határoknak 2005. évre a KSH által 2003. évre vonatkozóan közzétett fogyasztói árszínvonal-változással, 2006. évtől pedig a 2003. évre és az adóévet

megelőző második évig eltelt évek fogyasztói árszínvonal változásai szorzatával növelt összegére (a felső határ és a felső határ növelt összege együtt: adómaximum) figyelemmel – megállapítsa”.

- [25] Az önkormányzat adómegállapítási jogát ugyanekkortól egy az addigihoz képest újonnan átfogalmazott körülmény korlátozza a Htv. 7. § g) pontja által:
 „az adóalap fajtáját, az adó mértékét, a rendeleti adómentességet és adókedvezményt úgy állapíthatja meg, hogy azok összességükben egyaránt megfeleljenek a helyi sajátosságoknak, az önkormányzat gazdálkodási követelményeinek és az adóalanyok széles körét érintően az adóalanyok teherviselő képességének”.
- [26] Megállapítható tehát, hogy az indítvánnyal érintett három adóévben különböző magasabb szintű jogforrási jogszabályszeveghez kell mérni az Ör. vonatkozó rendelkezéseinek törvényességét.

III.

- [27] Az Önkormányzati Tanács ezt követően a jogi helyzet alakulásának hatását vizsgálta saját, az ügyben hivatkozott gyakorlatának alkalmazhatóságára nézve.
- [28] Az indítványban hivatkozott Köf.5.017/2012/8. számú határozat és más hasonló ügyekben hozott döntések (pl. Köf.5.081/2012/4., Köf. 5.018/2016/4.) értelmezési tartományát a Htv. hatályos szabályozása határolja.
- [29] A Köf.5.017/2012/8. számú határozat megfogalmazása szerint a Htv. akkor hatályos 6. § c) pontja értelmében az önkormányzat adómegállapítási joga arra terjedt ki, hogy „az adó mértékét a helyi sajátosságokhoz, az önkormányzat gazdálkodási követelményeihez és az adóalanyok teherviselő képességéhez igazodóan [...] megállapítsa”. A vagyoni típusú adók célja eszerint az arányos közteherviselés elvének megvalósítása: az adó alapja minden adóalany vonatkozásában ugyanaz, az ingatlantulajdon. A Htv. 6. § c) pontjának „az adóalanyok teherviselői képességéhez igazodó” fordulata a Htv. jogegyenlőségi szabálya is egyben. Arra utal, hogy az önkormányzati jogalkotó – a 6. § d) pontjában foglalt mentességeken túl – minden adóalany esetében a teherbíró képességhez igazítottan köteles az adófizetés mértékét megállapítani.
- [30] A helyi szabályozás körében az újraértelmezett korlátot – az adóalanyok terhelése tekintetében – a Htv. különösen a 7. § g) pontjában foglaltak határozzák meg, aminek révén 2017. január 1-jei hatállyal az adóalap fajtája, az adó mértéke, a rendeleti adómentesség és adókedvezmény úgy állapítható meg, hogy azok összességükben egyaránt megfeleljenek a helyi sajátosságoknak, az önkormányzat gazdálkodási követelményeinek és az adóalanyok széles körét érintően az adóalanyok teherviselő képességének.
- [31] Megállapítható tehát, hogy 2016. december 31-ig teszi lehetővé esetlegesen a törvényi szabályozás az adóalany egyéni teherviselő képességének mérlegelését a vonatkozó szabályozás vizsgálata összefüggésében. Azt követően viszont ez a mérce az adóalanyok szélesebb köréhez igazodik már, aminek terjedelmét az adóterhelés alapja oldaláról vett azonosság, az alkotmányosan védhető indok, továbbá ezen ok és az érintett kör lehatárolása közötti okszerű, nem önkényesen meghatározott kapcsolat által jellemezhető helyzet határolhatja be. Az adott adóalanyra szóló kötelezés a továbbiakban ily módon csak a normativitás szempontját sértheti.
- [32] Jelen ügyre nézve ebből az következik, hogy a jogi helyzet eltérése miatt az adóterhelés teherviselő képesség alapján túlzott volta szempontjából külön kell vizsgálni a 2016. és a 2017–2018. adóéveket.
- [33] Közösnek tekinthető viszont az a kérdés, hogy az indítvánnyal érintett rendelkezés normatív-e, azaz nem kifejezetten meghatározott adóalanyt céloz.

IV.

- [34] A Kúria először a mindhárom adóévre egyaránt föltehető normativitás-kérdést vizsgálta. Az indítvány az Ör. által való érintettséget illetően ugyanis kiemelte, hogy a szegedi, hullámtérben lévő ingatlanok közül kizárólag a perbeli ingatlan után kell a kérdéses időszakban adót fizetni.
- [35] Az ügyiratokban 23. alszámon fellelhető tárgyalási jegyzőkönyv tanúsága szerint ezt a tényt az alperesi képviselő megerősítette, és erre tekintettel nem ellenezte az alperesi indítvány (azt, hogy az eljáró bíróság forduljon a Kúria Önkormányzati Tanácsához) teljesítését sem, fenntartva előzőleg az alapeljárásban részéről a kereset elutasításának igényét.
- [36] A Köf.5.021/2015/7. számú ügyben megállapítást nyert, hogy az „arányos mértékű, a hasonló helyzetben lévő – homogén csoportba tartozó – adózókat egyenlően terhelő adó nem minősíthető az adózó tevékenységét közvetlenül és nem adóztatási jelleggel befolyásoló gazdasági szabályozó eszköznek”.
- [37] A Kúria rögzíti, hogy jelen esetben a HÉSZ alapján meghatározott Ki. (különleges intézményi) terület építési övezeten található 500 m²-t meghaladó telkekre nézve a szabályozás formálisan egységes, normatív. Az Ör. és

a Htv. mentességi szabályai által mégis olyan jogi helyzet keletkezik, ami alapján adófizetési kötelezettség az Ör. által képzett homogén csoportot (azaz a Ki. övezet beépítetlen telkeinek tulajdonosait) közteherviselési szempontból indokolhatatlanul és egy alanyra kiterjedően megkülönböztetően differenciálja. Ez a körülmény az adott adózó tevékenységét nem adóztatásra jellemző módon befolyásoló szabályozó eszközként hat.

- [38] Jogszabályi hivatkozásként erre a 2016. év tekintetében a Köf.5.021/2015/7. számú határozat alapján az Alaptörvény XV. és XXX. cikkein kívül az akkor hatályos Htv. 6. § c) és d) pontja hívható fel. Ezen túlmenően és a 2016. év után a 2017–18. évre vonatkozóan az Alaptörvény cikkein kívül az egyenlő bánásmódról és az esélyegyenlőség előmozdításáról szóló 2003. évi CXXV. törvény (a továbbiakban: Etv.) 9. §-a szerinti „közvetett hátrányos megkülönböztetés” valósul meg. A törvényhely szerint ilyennek minősül „az a közvetlen hátrányos megkülönböztetésnek nem minősülő, látszólag az egyenlő bánásmód követelményének megfelelő rendelkezés, amely [...] meghatározott tulajdonságokkal rendelkező egyes személyeket [...] lényegesen nagyobb arányban hátrányosabb helyzetbe hoz, mint amelyben más, összehasonlítható helyzetben lévő személy vagy csoport volt, van vagy lenne”.
- [39] Az a szabályozás, amelyik adott építési övezet telektulajdonosai közül, a megszabott mentességi okoknak nem megfelelő helyzete folytán egyetlen jogalany, meghatározott adótárgy alapján való egyedüli kötelezésére épül, sérti az Etv. 9. §-át. Kivételt az képezhetne, ha az ilyen szabályozás alkotmányos értéken alapul. Jelen esetben ilyen azonban nem mutatható ki. A Kúria ezért a Kp. 146. § (1) bekezdés a) pontja szerint az Ör. rendelkezése jogszabályba ütközését megállapította.

V.

- [40] Az indítvány további jogszabályi hivatkozásainak vizsgálata alapján, a Kúria ugyanakkor nem állapított meg törvényellenességet.
- [41] Egyrészt azért, mert a Htv. 6. § c) pontja a 2017–2018. év tekintetében az ügyre nézve már nem bír releváns hatással.
- [42] Másrészt a 2016. év tekintetében pedig, az akkor hatályos Htv. 6. § c) pontjával összefüggésben figyelembe kell venni a következőket is.
- [43] A HÉSZ 108. § (3) bek. szerint lehatárolt területek sajátos előírásai között a Ki építési övezet beépítési szabályait:
 „Ki–600666[23] építési övezet/Többcélú szabadidő terület, Partfürdő és Kemping/
 1. A területen új üdülő rendeltetésű épületek nem létesíthetők, a meglévők a rendelet előírásai alapján újíthatók fel. Padlómagasságuk a maximális árvízszint +0,30 m-rel engedélyezhető.
 2. Terepszinten csak ideiglenes, szezonális jellegű, közösségi célokat szolgáló építmények helyezhetők el az illetékes vízügyi szakhatósági hozzájárulás alapján.
 3. A Partfürdő és a Kemping közötti partszakaszon kishajó kikötő létesíthető, amelyet a maximális árvízszint fölé emelt gyalogos híd köthet össze a mentett oldali gyógy- és látványfürdő komplexummal.”
 Az indítvány hangsúlyaitól eltérően megállapítható, hogy a fentiek szerint a beépíthetőség nincs teljesen kizárva, csak az állandó épülettel való beépítés kizárt.
- [44] Az adóterhelés mértékét illetően továbbá a megállapított terhelés a Kúria gyakorlata szerint nem eltűzött. Az alapügyben 21. alszámon felvett ingatlanforgalmi szakértői vélemény kb. 20 000 000 forintra értékelte a kérdéses ingatlant, ami az adóterhelés tekintetében évi 8,5–17% közötti terhelést jelent.
- [45] A Kúria a Köf. 5024/2016/5. számú határozatában a telek értékének 64%-át kitevő éves adómértéket minősítette konfiskálónak arra tekintettel, hogy a következő adóévekben az adóteher összege meghaladta a telek értékét. A Köf.5081/2013. számú ügyben pedig az adótárgy értékének 70%-át kitevő adóteher minősült túlzónak azzal, hogy az eloldódott a vagyontömeg értékétől.
- [46] A terhelés mértéke tehát még a 2016. évre irányadó szabályok szerint alkalmazott joggyakorlat alapján sem minősült túlzónak. Figyelemmel arra, hogy az alapügyben a felperes vitatta a szakvélemény értékbecslését a telken lévő korlátozások miatt, megállapítható, hogy a fentiek szerint, érdemi értékcsökkenést feltételezve sem minősülne az adóteher mértéke önmagában túl nagyoknak.
- [47] A Kúria az Indokolás IV. pontja alapján a Kp. 146. § (1) bekezdés a) pontja szerint az Ör. rendelkezése jogszabályba ütközését megállapította, ezért az Ör. 3. § (1) bekezdése „különleges intézményi terület (Ki)” szövegrészét megsemmisítette. Elrendelte továbbá e rendelkezés alkalmazásának tilalmát az indítványozó bíróság előtt folyó egyedi ügyben.

A döntés elvi tartalma

- [48] Közvetett hátrányos megkülönböztetés valósul meg akkor, ha a telekadó fizetésére szóló helyiadó-fizetési teher legitim adópolitikai cél nélkül – formálisan normatívan meghatározott tárgya ellenére – ténylegesen csak célzottan, egyedileg kötelezett adóalanyt érint.

Záró rész

- [49] A Kúria az indítványt a Kp. 141. § (2) bekezdése szerint tárgyaláson kívül bírálta el.
- [50] A Kúria a törvényellenesség jogkövetkezményeit a Kp. 146. § (1) bekezdés a) pontja alapján állapította meg.
- [51] A Magyar Közlönyben történő közzététel a Kp. 146. § (2) bekezdésén, a helyben történő közzététel a Kp. 142. § (3) bekezdésén alapul.
- [52] A megsemmisített rendelkezésnek a folyamatban lévő ügyben és általános alkalmazási tilalmát a Kp. 147. § (1) bekezdése mondja ki. Az általános alkalmazási tilalom mellőzését a Kp. 147. § (2) bekezdése alapján a jogbiztonság védelme indokolja.
- [53] Jelen eljárásban a Kp. 141. § (4) bekezdése alapján az önkormányzati rendelet törvényességének vizsgálatára irányuló eljárásban a feleket teljes költségmentesség illeti meg, és saját költségeiket maguk viselik.
- [54] A határozat elleni jogorvoslatot a Kp. 116. § d) pontja és 146. § (5) bekezdése zárja ki.

Budapest, 2018. június 19.

Dr. Balogh Zsolt s. k., a tanács elnöke, Dr. Horváth Tamás s. k. előadó bíró, Dr. Dobó Viola s. k. bíró

A Magyar Közlönyt az Igazságügyi Minisztérium szerkeszti.

A szerkesztésért felelős: dr. Salgó László Péter.

A szerkesztőség címe: Budapest V., Kossuth tér 4.

A Magyar Közlöny hiteles tartalma elektronikus dokumentumként a <http://www.magyar kozlony.hu> honlapon érhető el.

A Magyar Közlöny oldalhű másolatát papíron kiadja a Magyar Közlöny Lap- és Könyvkiadó.

Felelős kiadó: Köves Béla ügyvezető.