



A MAGYAR KÖZTÁRSASÁG HIVATALOS LAPJA

2010. december 23., csütörtök

## Tartalomjegyzék

<b>2010. évi CLXIII. törvény</b>	A Magyar Köztársaság Alkotmányáról szóló 1949. évi XX. törvény módosításáról	30127
<b>2010. évi CLXIV. törvény</b>	A helyi önkormányzatokról szóló 1990. évi LXV. törvény módosításáról	30128
<b>2010. évi CLXV. törvény</b>	A polgármesteri tisztség ellátásának egyes kérdéseiről és az önkormányzati képviselők tiszteletdíjáról szóló 1994. évi LXIV. törvény módosításáról	30130
<b>2010. évi CLXVI. törvény</b>	Az Európai Innovációs és Technológiai Intézet és a Magyar Köztársaság Kormánya közötti Székhely-megállapodás kihirdetéséről	30131
<b>2010. évi CLXVII. törvény</b>	A Nemzeti Kulturális Alapról szóló 1993. évi XXIII. törvény módosításáról	30155
<b>2010. évi CLXVIII. törvény</b>	Egyes agrártárgyú törvények módosításáról	30156
297/2010. (XII. 23.) Korm. rendelet	A társadalombiztosítási nyugdíjrendszerbe történő átlépéshez kapcsolódó eljárási szabályokról	30159
298/2010. (XII. 23.) Korm. rendelet	Az Európai Közösséget létrehozó Szerződés 87. cikkének (1) bekezdése szerinti állami támogatásokkal kapcsolatos eljárásról és a regionális támogatási térképről szóló 85/2004. (IV. 19.) Korm. rendelet módosításáról	30169
299/2010. (XII. 23.) Korm. rendelet	Az Eximbank által folyósítható kötött segélyhitelek feltételeiről és a segélyhitelnyújtás részletes szabályairól szóló 232/2003. (XII. 16.) Korm. rendelet módosításáról	30169
300/2010. (XII. 23.) Korm. rendelet	Egyes kormányrendeleteknek a jogalkotásról szóló 2010. évi CXXX. törvény hatálybalépésével összefüggő módosításáról	30174
301/2010. (XII. 23.) Korm. rendelet	A jogszabálytervezetek és szabályozási koncepciók közzétételéről és véleményezéséről	30175
302/2010. (XII. 23.) Korm. rendelet	Az Európai Unió jogának való megfelelés érdekében szükséges jogszabály-előkészítési feladatok teljesítéséről	30177
303/2010. (XII. 23.) Korm. rendelet	A Nemzeti Innovációs Hivatalról	30185
304/2010. (XII. 23.) Korm. rendelet	A 2010. október 6-án kihirdetett veszélyhelyzet meghosszabbításáról, továbbá a károsultak támogatásával összefüggő egyéb szabályokról	30188
305/2010. (XII. 23.) Korm. rendelet	A 2011. évi népszámlálás végrehajtásával kapcsolatos egyes feladatokról	30189
306/2010. (XII. 23.) Korm. rendelet	A levegő védelméről	30197
307/2010. (XII. 23.) Korm. rendelet	A felszíni vizek minősége védelmének szabályairól szóló 220/2004. (VII. 21.) Korm. rendelet és a települési hulladékkezelési közszolgáltatási díj megállapításának részletes szakmai szabályairól szóló 64/2008. (III. 28.) Korm. rendelet módosításáról	30220

## Tartalomjegyzék

308/2010. (XII. 23.) Korm. rendelet	A környezetvédelmi vezetési és hitelesítési rendszerben (EMAS) részt vevő szervezetek nyilvántartásáról	30222
309/2010. (XII. 23.) Korm. rendelet	Egyes légiközlekedési tárgyú kormányrendeletek módosításáról	30226
310/2010. (XII. 23.) Korm. rendelet	Az elektromos és elektronikai berendezések hulladékainak visszavételéről szóló 264/2004. (IX. 23.) Korm. rendelet módosításáról	30228
311/2010. (XII. 23.) Korm. rendelet	A Nemzeti Civil Alapprogramról szóló 2003. évi L. törvény végrehajtásáról szóló 160/2003. (X. 7.) Korm. rendelet módosításáról	30229
312/2010. (XII. 23.) Korm. rendelet	A Magyar Kármentő Alapról szóló 252/2010. (X. 21.) Korm. rendelet módosításáról	30230
313/2010. (XII. 23.) Korm. rendelet	Az államháztartás működési rendjéről szóló 292/2009. (XII. 19.) Korm. rendelet módosításáról	30230
5/2010. (XII. 23.) ME rendelet	A kormányhivatalokat felügyelő miniszterek kijelöléséről	30333
12/2010. (XII. 23.) BM rendelet	Egyes miniszteri rendeleteknek az egyes migrációs tárgyú törvények jogharmonizációs célú módosításáról szóló 2010. évi CXXXV. törvény végrehajtásához szükséges módosításáról szóló BM rendeletről	30333
12/2010. (XII. 23.) NGM rendelet	A prémiumévek programmal, valamint a különleges foglalkoztatási állománnyal kapcsolatos egyes munkáltatói költségek költségvetési megtérítésének eljárási szabályairól szóló 8/2005. (II. 8.) PM rendelet módosításáról	30383
18/2010. (XII. 23.) NEFMI rendelet	Egyes egészségügyi tárgyú miniszteri rendeleteknek a naptári napban történő határidő-számítással összefüggésben szükséges módosításáról	30387
19/2010. (XII. 23.) NEFMI rendelet	A közúti járművezetők egészségi alkalmasságának megállapításáról szóló 13/1992. (VI. 26.) NM rendelet módosításáról	30388
30/2010. (XII. 23.) NFM rendelet	A vasúti rendszer kölcsönös átjárhatóságáról	30395
31/2010. (XII. 23.) NFM rendelet	A vasúti járművek üzembehelyezése engedélyezéséről, időszakos vizsgálatáról és hatósági nyilvántartásáról	30412
32/2010. (XII. 23.) NFM rendelet	A villamos energia rendszerhasználati díjakról szóló 119/2007. (XII. 29.) GKM rendelet módosításáról	30501
45/2010. (XII. 23.) VM rendelet	Az egyes veszélyes anyagok elektromos és elektronikai berendezésekben való alkalmazásának korlátozásáról szóló 16/2004. (X. 8.) KvVM rendelet módosításáról	30505
309/2010. (XII. 23.) KE határozat	Kitüntetés adományozásáról	30508
310/2010. (XII. 23.) KE határozat	Rendkívüli és meghatalmazott nagykövet felmentéséről	30509
311/2010. (XII. 23.) KE határozat	Rendkívüli és meghatalmazott nagykövet felmentéséről	30509
312/2010. (XII. 23.) KE határozat	Rendkívüli és meghatalmazott nagykövet felmentéséről	30510
313/2010. (XII. 23.) KE határozat	Rendkívüli és meghatalmazott nagykövet felmentéséről	30510

**Tartalomjegyzék**

314/2010. (XII. 23.) KE határozat	Rendkívüli és meghatalmazott nagykövet felmentéséről	30511
315/2010. (XII. 23.) KE határozat	Rendkívüli és meghatalmazott nagykövet felmentéséről	30511
316/2010. (XII. 23.) KE határozat	Rendkívüli és meghatalmazott nagyköveti kinevezésről és megbízásáról	30512
317/2010. (XII. 23.) KE határozat	Rendkívüli és meghatalmazott nagyköveti kinevezésről és megbízásáról	30512
318/2010. (XII. 23.) KE határozat	Rendkívüli követségi és meghatalmazott miniszteri kinevezésről	30513
319/2010. (XII. 23.) KE határozat	Rendkívüli és meghatalmazott nagykövetségi kinevezésről és megbízásáról	30513
320/2010. (XII. 23.) KE határozat	Rendkívüli és meghatalmazott nagykövetségi kinevezésről	30514
321/2010. (XII. 23.) KE határozat	Rendőr vezérőrnagy szolgálati viszonyának megszüntetéséről és nyugállományba helyezéséről	30514
1300/2010. (XII. 23.) Korm. határozat	A Magyar Köztársaság és a Dán Királyság között, a jövedelemadók területén a kettős adóztatás elkerüléséről és az adóztatás kijátszásának megakadályozásáról szóló Egyezmény szövegének végleges megállapítására adott felhatalmazásról	30515
1301/2010. (XII. 23.) Korm. határozat	A Magyar Köztársaság és a Mexikói Egyesült Államok között a jövedelemadók területén a kettős adóztatás elkerüléséről és az adóztatás kijátszásának megakadályozásáról szóló Egyezmény szövegének végleges megállapítására adott felhatalmazásról	30515
1302/2010. (XII. 23.) Korm. határozat	A Magyar Köztársaság és Nagy-Britannia és Észak-Írország Egyesült Királysága között, a jövedelem- és a tőkenyereség-adók területén a kettős adóztatás elkerüléséről és az adóztatás kijátszásának megakadályozásáról szóló Egyezmény szövegének végleges megállapítására adott felhatalmazásról	30516
1303/2010. (XII. 23.) Korm. határozat	A Magyar Köztársaság és a Németországi Szövetségi Köztársaság között a jövedelem- és a vagyonszerzés adók területén a kettős adóztatás elkerüléséről és az adóztatás kijátszásának megakadályozásáról szóló Egyezmény szövegének végleges megállapítására adott felhatalmazásról	30516
1304/2010. (XII. 23.) Korm. határozat	A 2011. évi népszámlálással összefüggésben többletlétszám biztosításáról	30517
1305/2010. (XII. 23.) Korm. határozat	Az európai uniós tagságból eredő jogharmonizációs feladatok meghatározásának, programozásának és teljesítésük ellenőrzésének rendjéről szóló 1036/2004. (IV. 27.) Korm. határozat hatályon kívül helyezéséről	30517
1306/2010. (XII. 23.) Korm. határozat	A jogi iránymutatások felülvizsgálatával összefüggő kormányzati feladatokról	30517
1307/2010. (XII. 23.) Korm. határozat	Az 1201/2010. (X. 5.) Korm. határozat végrehajtásához kapcsolódóan a 2010. évi központi költségvetés általános tartalékának előirányzatából történő átcsoportosításról	30518

**Tartalomjegyzék**

1308/2010. (XII. 23.) Korm. határozat	A Kormány 2011. I. félévi munkatervéről	30520
113/2010. (XII. 23.) ME határozat	A Nemzeti Adó- és Vámhivatal elnökének kinevezéséről	30525
114/2010. (XII. 23.) ME határozat	A Magyar Köztársaság Kormánya és a Bahreini Királyság Kormánya között a gazdasági és műszaki együttműködésről szóló megállapodás létrehozására adott felhatalmazásról	30525
115/2010. (XII. 23.) ME határozat	A Magyar Köztársaság és a Luxemburgi Nagyhercegség között a kettős adóztatás elkerüléséről és az adóztatás kijátszásának megakadályozásáról a jövedelem- és a vagyonadók területén tárgyú Egyezmény létrehozására adott felhatalmazásról	30526
116/2010. (XII. 23.) ME határozat	A Magyar Köztársaság és a Svájci Államszövetség között a kettős adóztatás elkerüléséről a jövedelem- és a vagyonadók területén tárgyú egyezmény módosítására, illetve új egyezmény létrehozására adott felhatalmazásról	30526
117/2010. (XII. 23.) ME határozat	A fővárosi és megyei kormányhivatalokat vezető kormány megbízottak kinevezéséről	30527

# I. Az Alkotmány és annak módosításai

## 2010. évi CLXIII. törvény

### a Magyar Köztársaság Alkotmányáról szóló 1949. évi XX. törvény módosításáról\*

Az Országgyűlés mint alkotmánymódosító hatalom a Magyar Köztársaság Alkotmányáról szóló 1949. évi XX. törvény (a továbbiakban: Alkotmány) 19. § (3) bekezdés a) pontjában meghatározott hatáskörében eljárva az Alkotmányt a következők szerint módosítja:

- 1. §** Az Alkotmány 7/A. § (2) bekezdésének helyébe a következő rendelkezés lép:  
„(2) Jogszabály a törvény, a kormányrendelet, a Magyar Nemzeti Bank elnökének rendelete, a miniszterelnöki rendelet, a miniszteri rendelet, a Pénzügyi Szervezetek Állami Felügyelete elnökének rendelete, a Nemzeti Média- és Hírközlési Hatóság elnökének rendelete és az önkormányzati rendelet. Jogszabály továbbá a Honvédelmi Tanács rendkívüli állapot idején és a köztársasági elnök szükségállapot idején kibocsátott rendelete.”
- 2. §** Az Alkotmány a 40/D. §-t követően a következő VIII/B. Fejezettel egészül ki:  
**„VIII/B. Fejezet**  
**A Nemzeti Média- és Hírközlési Hatóság**  
40/E. § (1) A Nemzeti Média- és Hírközlési Hatóság a Magyar Köztársaság elektronikus hírközlési piac felügyelő és ellenőrző szerve. A Nemzeti Média- és Hírközlési Hatóság felelős az elektronikus hírközlési piac zavartalan működéséért.  
(2) A Nemzeti Média- és Hírközlési Hatóság elnökét a miniszterelnök nevezi ki 9 évre.  
(3) A Nemzeti Média- és Hírközlési Hatóság tevékenységéről évente beszámol az Országgyűlésnek.  
(4) A Nemzeti Média- és Hírközlési Hatóság elnöke törvényben meghatározott feladatkörében, törvényben kapott felhatalmazás alapján rendeletet bocsát ki, amely más jogszabállyal nem lehet ellentétes.”
- 3. §** E törvény 2011. január 2-án lép hatályba.

*Dr. Schmitt Pál s. k.,*  
köztársasági elnök

*Dr. Kövér László s. k.,*  
az Országgyűlés elnöke

\* A törvényt az Országgyűlés a 2010. december 20-i ülésnapján fogadta el.

## II. Törvények

### 2010. évi CLXIV. törvény a helyi önkormányzatokról szóló 1990. évi LXV. törvény módosításáról\*

Az Országgyűlés a helyi önkormányzatokról szóló 1990. évi LXV. törvény módosításáról a következő törvényt alkotja:

- 1. §** „(1) A helyi önkormányzatokról szóló 1990. évi LXV. törvény (a továbbiakban: Ötv.) 33/A. §-a a következő (2a) bekezdéssel egészül ki:  
(2a) Összeférhetetlenség miatt meg kell szüntetni annak a polgármesternek a megbízását,  
a) akit a közügyek gyakorlásától jogerősen eltiltottak,  
b) akit büntett miatt jogerősen szabadságvesztésre ítélték,  
c) akinek az állammal szemben – a lehetséges jogorvoslati eljárások kimerítését követően – köztartozása áll fenn, és azt az erről szóló értesítés kézhezvételétől számított hatvan napon belül – részletfizetés vagy fizetési halasztás esetén az ezt engedélyező határozat rendelkezéseinek megfelelően – nem rendezi,  
d) akinek kényszergyógykezelését a bíróság jogerősen elrendelte.”
- (2) Az Ötv. 33/A. §-a a következő (3a) bekezdéssel egészül ki:  
„(3a) A polgármester köteles az ellene indított büntetőeljárás során az első tárgyalás időpontjáról, illetve a bűnösséget megállapító jogerős ítéletről az idézés, illetve a jogerős ítélet kézhezvételétől számított három napon belül tájékoztatni a képviselő-testületet, a helyi választási bizottságot és a helyi önkormányzatok törvényességi ellenőrzéséért felelős szervet.”
- 2. §** Az Ötv. 34. § (1) bekezdése helyébe az alábbi rendelkezés lép:  
„(1) A képviselő-testület a polgármester javaslatára, titkos szavazással, minősített többséggel a polgármester helyettesítésére, munkájának segítésére egy vagy több alpolgármestert választhat. A képviselő-testület legalább egy alpolgármestert saját tagjai közül választ meg. Az alpolgármester megbízatása megszűnik, ha a képviselő-testület a polgármester javaslatára, titkos szavazással, minősített többséggel megbízását visszavonja.”
- 3. §** Az Ötv. 61. §-a kiegészül az alábbi (6) bekezdéssel:  
„(6) A megyei jogú város közgyűlése – a 36. § (1) bekezdésében foglalt szabályok szerint – több aljegyzőt is kinevezhet.”
- 4. §** (1) Az Ötv. 62. § (5) bekezdése helyébe az alábbi rendelkezés lép:  
„(5) A kerületben polgármestert, a fővárosban főpolgármestert választanak. A fővárosi közgyűlés a főpolgármester javaslatára titkos szavazással, minősített többséggel egy vagy több főpolgármester-helyettest választhat. A fővárosi közgyűlés legalább egy főpolgármester-helyettest saját tagjai közül választ meg. A főpolgármester-helyettes megbízatása megszűnik, ha a fővárosi közgyűlés a főpolgármester javaslatára, titkos szavazással, minősített többséggel megbízását visszavonja.  
Azon főpolgármester-helyettes, akit nem a fővárosi közgyűlés tagjai közül választottak, nem tagja a fővárosi közgyűlésnek, a főpolgármestert a fővárosi közgyűlés elnökeként nem helyettesítheti. A fővárosi közgyűlés ülésein tanácskozási joggal vesz részt. A nem a fővárosi közgyűlés tagjai közül választott főpolgármester-helyettes jogállására egyebekben a fővárosi közgyűlés tagjai közül választott főpolgármester-helyettesre vonatkozó szabályokat kell alkalmazni.”

\* A törvényt az Országgyűlés a 2010. december 20-i ülésnapján fogadta el.

(2) Az Ötv. 62. § (6) bekezdése helyébe az alábbi rendelkezés lép:

„(6) A fővárosi kerületi képviselő-testület hivatalát a jegyző, a fővárosi közgyűlés hivatalát (a főpolgármesteri hivatalt) a főjegyző vezeti. A fővárosi kerületi képviselő-testület és a fővárosi közgyűlés – a 36. § (1) bekezdésében foglalt szabályok szerint – több aljegyzőt is kinevezhet.”

**5. §** Az Ötv. 74. § (1) bekezdése helyébe az alábbi rendelkezés lép:

„(1) A megyei közgyűlés tisztségviselői: az elnök, egy vagy több alelnök. A megyei közgyűlés a megyei közgyűlés elnökének javaslatára a titkos szavazással, minősített többséggel egy vagy több alelnököt választhat. A megyei közgyűlés legalább egy alelnököt saját tagjai közül választ meg. A megyei közgyűlés alelnökének megbízása megszűnik, ha a megyei közgyűlés az elnök javaslatára, titkos szavazással, minősített többséggel megbízását visszavonja. Azon megyei közgyűlési alelnök, akit nem a megyei közgyűlés tagjai közül választottak, nem tagja a megyei közgyűlésnek, a megyei közgyűlés elnökét, mint a testület elnökét nem helyettesítheti, a megyei közgyűlés ülésein tanácskozási joggal vesz részt. A nem megyei közgyűlés tagjai közül választott alelnök jogállására egyebekben a megyei közgyűlés tagjai közül választott alelnökre vonatkozó szabályokat kell alkalmazni.”

**6. §** Az Ötv. 75. § (2) bekezdése helyébe az alábbi rendelkezés lép:

„(2) A hivatal vezetőjét: a megyei főjegyzőt a megyei közgyűlés nevezi ki határozatlan időre. A megyei közgyűlés – a 36. § (1) bekezdésében foglalt szabályok szerint – több aljegyzőt is kinevezhet.”

**7. §** (1) E törvény a kihirdetését követő napon lép hatályba és a hatálybalépését követő 90. napon hatályát veszti.

(2) Összeférhetetlenség miatt az Ötv. 33/A. §-ának e törvénnyel megállapított (2a) bekezdés a), b) és d) pontja alapján az e törvény hatálybalépésekor polgármesteri, alpolgármesteri, megyei közgyűlési elnöki, alelnöki, főpolgármesteri és főpolgármester-helyettesi (a továbbiakban együtt: polgármester) tisztséget betöltő megbízását akkor kell megszüntetni, ha vele szemben az Ötv. 33/A. §-ának e törvénnyel megállapított (2a) bekezdés a), b) és d) pontja szerinti összeférhetlenségi ok az e törvény hatálybalépését követően keletkezett.

(3) Ha e törvény hatálybalépésekor a polgármesteri tisztséget betöltőnek az Ötv. 33/A. §-ának e törvénnyel megállapított (2a) bekezdés c) pontja alapján összeférhetlenség miatt meg kell szüntetni a megbízását, az összeférhetlenség megállapítását az Ötv. 33/A. § (3) és (4) bekezdésétől eltérően e törvény hatálybalépését követő hatvanadik nap után lehet kezdeményezni.

*Dr. Schmitt Pál s. k.,*  
köztársasági elnök

*Dr. Kövér László s. k.,*  
az Országgyűlés elnöke

**2010. évi CLXV. törvény  
a polgármesteri tisztség ellátásának egyes kérdéseiről és az önkormányzati képviselők  
tiszteletdíjáról szóló 1994. évi LXIV. törvény módosításáról\***

Az Országgyűlés a polgármesteri tisztség ellátásának egyes kérdéseiről és az önkormányzati képviselők tiszteletdíjáról szóló 1994. évi LXIV. törvény módosításáról a következő törvényt alkotja:

- 1. §** A polgármesteri tisztség ellátásának egyes kérdéseiről és az önkormányzati képviselők tiszteletdíjáról szóló 1994. évi LXIV. törvény (a továbbiakban: Pttv.) 2. § (2) bekezdése helyébe az alábbi rendelkezés lép:  
„2. § (2) Az alpolgármester e tisztsége megszűnik:  
a) az önkormányzati választás napján, ha nem választották meg önkormányzati képviselőnek,  
b) amennyiben önkormányzati képviselőnek megválasztották, akkor a képviselő-testület alakuló ülésének napján,  
c) továbbá az (1) bekezdés b), d)–j) pontjaiban foglalt esetekben,  
d) ha a képviselő-testület a polgármester javaslatára, titkos szavazással, minősített többséggel megbízását visszavonja.”
- 2. §** Hatályát veszti a Pttv. 2. § (1) bekezdés i) pontja és 4/A. § (3) bekezdése.
- 3. §** E törvény a kihirdetése napját követő napon lép hatályba és az azt követő napon hatályát veszti.

*Dr. Schmitt Pál* s. k.,  
köztársasági elnök

*Dr. Kövér László* s. k.,  
az Országgyűlés elnöke

---

\* A törvényt az Országgyűlés a 2010. december 20-i ülésnapján fogadta el.



**2010. évi CLXVI. törvény  
az Európai Innovációs és Technológiai Intézet és a Magyar Köztársaság Kormánya közötti  
Székhely-megállapodás kihirdetéséről\***

1. § Az Országgyűlés e törvénnyel felhatalmazást ad az Európai Innovációs és Technológiai Intézet és a Magyar Köztársaság Kormánya közötti Székhely-megállapodás (a továbbiakban: Székhely-megállapodás) kötelező hatályának elismerésére.
2. § Az Országgyűlés a Székhely-megállapodást e törvénnyel kihirdeti.
3. § A Székhely-megállapodás hiteles angol nyelvű szövege és annak hivatalos magyar nyelvű fordítása a következő:

**„HOST AGREEMENT between the European Institute of Innovation and Technology  
and the Government of the Republic of Hungary”**

The European Institute of Innovation and Technology („the EIT”) and the Government of the Republic of Hungary („the Government”), hereinafter referred to together as „the Parties”,  
HAVING REGARD to Regulation (EC) No 294/2008 of the European Parliament and of the Council of 11 March 2008 establishing the European Institute of Innovation and Technology („the Regulation”), and in particular Articles 1 and 11 thereof,

HAVING REGARD to the Protocol on the Privileges and Immunities of the European Union („the Protocol”), and in particular Article 18 thereof,

WHEREAS the Decision taken by Common Agreement between the Representatives of the Governments of Member States of 18 June 2008 on the location of the seat of the European Institute for Innovation and Technology (EIT) (2008/634/EC) provides that the EIT shall have its seat in Budapest,

WHEREAS Article 11, paragraph 2 of the Regulation specifies that the Protocol shall apply to the EIT,

WHEREAS Article 7, paragraph 1 of the Statutes of the EIT annexed to the Regulation specifies that the conditions of employment of other servants of the European Union shall apply to the Director and the statutory staff of the EIT,

WHEREAS Article 7, paragraph 2 of the Statutes of the EIT annexed to the Regulation specifies that experts may be seconded to the EIT for a limited duration by participating States or other employers,

WHEREAS further administrative provisions are needed for the implementation of certain articles of the Protocol and for additional matters,

HAVE AGREED as follows:

**Article 1**

**Definitions**

For the purposes of this Agreement and of the application of the Protocol to relations between the EIT and the Government:

- (a) all references to the European Union in the Protocol shall be read as references to the EIT;
- (b) all references to the officials and other servants of the European Union in the Protocol shall be read as references to the statutory staff of the EIT within the meaning of Article 7, paragraph 1 of the Statutes of the EIT annexed to the Regulation (hereinafter referred to as „the EIT Statutes”);
- (c) with the exceptions of Articles 6, 12, 14 and 15 of the Protocol, references to the Council and the Commission therein shall be read as references to the Governing Board of the EIT;
- (d) „statutory staff” shall mean the personnel employed directly by the EIT pursuant to Article 7, paragraph 1 of the EIT Statutes;
- (e) „seconded experts” shall mean persons seconded to the EIT by participating States or other employers, pursuant to Article 7, paragraph 2 of the EIT Statutes.
- (f) „experts” shall mean persons invited by the EIT to provide advisory services to the EIT.

---

\* A törvényt az Országgyűlés a 2010. december 20-i ülésnapján fogadta el.

**Article 2****Legal capacity**

The EIT is a European Union body and has legal personality in accordance with Article 11 of the Regulation. It shall enjoy the widest possible legal capacity accorded to legal persons under Hungarian law. It shall, in particular, have the capacity to contract, to acquire and dispose of movable and immovable property, and to be a party to legal proceedings.

**Article 3****Contribution by the Government**

1. The Government agrees to make a contribution towards the staff costs of the EIT. This contribution shall cover the wage costs of 20 employees of the EIT for 5 years, according to the schedule defined in Annex A.
2. The Government covers the rental fee of the premises of the EIT for 20 years.
3. The Government shall provide a suitable and prestigious location in the technology centre of Budapest Infopark or in its vicinity. The premises shall respond to the requirements, conditions and specifications listed in Annex B, which also specifies the respective responsibilities of the EIT and the Government in relation to the upkeep of the premises.

**Article 4****Inviolability**

1. The premises of the EIT, irrespective of ownership, shall be inviolable. They shall be exempt from search, requisition, confiscation or expropriation. The property and assets of the EIT, wherever located and by whomsoever held, shall not be subject to any administrative or legal measure of constraint, whether by executive, administrative, judicial or legislative action, without the authorization of the Court of Justice of the European Union.
2. No official of the Hungarian authorities shall enter the premises of the EIT without prior approval of the Director of the EIT or his/her authorized representative. Such approval shall be presumed in case of fire or other disasters which could constitute a danger for public health and safety.
3. The archives of the EIT, its official correspondence and, any document pertaining to it or being under its possession and intended for its official use shall be inviolable.
4. The Government shall take all appropriate steps to ensure the protection of the premises of the EIT. Upon request by the Director of the EIT, the Government shall supply the necessary support for the maintenance of order within the premises.

**Article 5****Flag and emblem**

The EIT shall be entitled to display its flag and emblem on its premises, and to display its flag on vehicles used for official purposes.

**Article 6****Facilities for communications**

1. The EIT shall enjoy, in respect of its official communications, treatment not less favourable than that accorded by the Government to any other government including its diplomatic missions or to other intergovernmental organizations in the matter of priorities, tariffs and charges on mail, cablegrams, telephotos, telephone, telegraph, telex and other communications.
2. The Government shall secure the inviolability of the official communications and correspondence to and from the EIT and shall not apply any censorship to such communications and correspondence. Such inviolability, without limitation by reason of this enumeration, shall extend to publications, still and moving pictures, videos and films and sound recordings, regardless of their size and number.
3. The EIT shall have the right to use codes and to dispatch and receive correspondence and other official materials by courier or in sealed bags which shall have the same privileges and immunities as diplomatic couriers and bags.

**Article 7****Public services**

1. To the extent requested by the Director, the Government shall ensure that the EIT is supplied with the public services necessary for performing its functions with the same priority as those of essential agencies of the Government. In case

of any interruption or threatened interruption of any such services, the appropriate Hungarian authorities shall consider the needs of EIT as being of equal importance as those of essential agencies of the Government and shall take steps accordingly to ensure that the work of EIT is not prejudiced.

2. Public services for the purpose of this provision include, but are not limited to, electricity, water, sewerage, fire protection, refuse collection, gas, post and telephone.

## **Article 8**

### **Fiscal and customs treatment of the EIT**

1. The EIT, its assets, revenues and other property, shall be exempt from all direct taxes. This applies not only to property and assets owned by the EIT, but also to property and assets that are rented by the EIT or otherwise made available to it, where such direct taxes would otherwise be charged to the EIT.
2. The EIT shall be exempt from excise duties, sales charges, and other indirect taxes when it is making substantial purchases for official use by the EIT of movable and immovable property or services on which such duties or taxes are normally chargeable. Exemption from value added tax, excise duty and other indirect taxes concerning acquisition of goods and services in Hungary made by the EIT is provided by means of tax refund, in accordance with the procedural rules foreseen for diplomatic missions in Hungary.
3. No exemption shall be granted in respect of taxes and dues which amount merely to charges for public utility services.
4. The EIT will be exempt from paying motor vehicle registration duty (Regisztrációs adó), provided its motor vehicles are placed into service with a DT registration plate.
5. The EIT shall be exempt from all customs duties, prohibitions and restrictions on imports and exports in respect of articles intended for its official use. However, the EIT will have to comply with the relevant customs clearance procedures. Goods so imported shall not be disposed of, whether or not in return for payment, in the territory of Hungary, unless an express exemption from this prohibition is provided in the relevant rules or granted by the Government on an ad hoc basis.
6. The EIT shall also be exempt from any customs duties and any prohibitions and restrictions on imports and exports in respect of its publications.
7. Relief from customs duty is based on the relevant customs legislation of the European Union.

## **Article 9**

### **Director and statutory staff**

1. In accordance with Article 11, paragraph 2 of the Regulation, Articles 11 to 15 and 17 of the Protocol shall apply to the Director and to the statutory staff. In conformity with and in addition to the privileges and immunities granted by the above-mentioned provisions, the following provisions shall apply to the Director and to the statutory staff:
  - (a) Salaries, wages and emoluments paid by the EIT, as well as retirement, invalidity and survivor's pensions paid by the European Union shall be exempt from national taxes.
  - (b) The tax authorities shall refund the value added tax and excise duty included in the price of articles and services acquired by the Director and the statutory staff in the Hungarian market within two years from taking up their post in Hungary, in accordance with the relevant rules foreseen for the reimbursement of the value added tax and excise duty to resident officials of international organizations in Hungary, provided they are not nationals of or permanent residents in Hungary.
  - (c) When transferring their normal place of residence from a third country to the customs territory of the Community the Director and the statutory staff are entitled to import their personal property, including furniture, household effects and a motor vehicle for personal use, free of customs duty.
  - (d) Relief shall be granted only in respect of personal property entered for free circulation within 12 months from the date of establishment, by the person concerned, of his normal place of residence in the customs territory of the Community.
  - (e) Within 12 months after duty-free entry, personal property may not be lent, given as security, hired out or transferred, whether for a consideration or free of charge, without prior notification to the competent authorities. Otherwise the relevant import duties shall be paid on the property concerned, at the rate applying on the date of such loan, giving as security, hiring out or transfer, on the basis of the type of property and the customs value ascertained or accepted on that date by the competent authorities.

- (f) The Director and the statutory staff shall be exempt from paying motor vehicle registration duty provided the motor vehicle is placed into service with a DT or CK registration plate and they are not nationals of or permanent residents in Hungary.
2. The Director and the statutory staff shall be exempt from all compulsory contributions to the social security organisations of Hungary. Consequently, they shall not be covered by the social security regulations of Hungary, unless they voluntarily join the Hungarian Social Security System.
  3. The provisions of paragraph 2 of this Article shall apply, *mutatis mutandis*, to the members of the family forming part of the household of the Director and the statutory staff, unless they are employed in Hungary by an employer other than the EIT or receive social security benefits from Hungary.
  4. In addition to the privileges and immunities specified in paragraphs 1 to 3, the Director and the members of his/her family forming part of his household, provided they are not Hungarian nationals or have held permanent residence status before being employed by the EIT, shall be accorded, in Hungary, the privileges and immunities, exemptions and facilities accorded to the heads of diplomatic missions and the members of their family in accordance with the Vienna Convention on Diplomatic Relations of 18 April 1961. This applies also to persons fulfilling the functions of the Director on a temporary basis for a period of at least two months.

## Article 10

### Seconded experts

1. As regards seconded experts, the following provisions apply:
  - (a) Any emoluments, allowances and other payments that are paid by the EIT shall be exempt from national taxes.
  - (b) The tax authorities shall refund the value added tax and excise duty included in the price of articles and services acquired by the seconded experts in the Hungarian market, in accordance with the relevant rules foreseen for the reimbursement of the value added tax and excise duty to resident officials of international organizations in Hungary, provided they are not nationals of or permanent residents in Hungary.
  - (c) When transferring their normal place of residence from a third country to the customs territory of the Community the seconded experts are entitled to import their personal property, including furniture, household effects and a motor vehicle for personal use, free of customs duty.
  - (d) Relief shall be granted only in respect of personal property entered for free circulation within 12 months from the date of establishment, by the person concerned, of his normal place of residence in the customs territory of the Community.
  - (e) Within 12 months after duty-free entry, personal property may not be lent, given as security, hired out or transferred, whether for a consideration or free of charge, without prior notification to the competent authorities. Otherwise the relevant import duties shall be paid on the property concerned, at the rate applying on the date of such loan, giving as security, hiring out or transfer, on the basis of the type of property and the customs value ascertained or accepted on that date by the competent authorities.
  - (f) The seconded experts shall be exempt from paying motor vehicle registration duty provided the motor vehicle is placed into service with a CK registration plate, provided they stay in Hungary for at least six months and they are not nationals of or permanent residents in Hungary.
2. Salaries, wages, emoluments, allowances and other payments that are paid by the organization that secondes these persons to the EIT, where this organization is located outside Hungary shall be covered by the relevant double-taxation treaty.
3. For as long as they remain covered by the social security system in the country from which they are seconded to the EIT, the seconded experts shall be exempt from all compulsory contributions to the social security organisations of Hungary. Consequently, during that time they shall not be covered by the social security regulations of Hungary, unless they voluntarily join the Hungarian Social Security System.
4. The provisions of paragraph 3 of this Article shall apply, *mutatis mutandis*, to the members of the family forming part of the household of the seconded experts, unless they are employed in Hungary by an employer other than the EIT or receive social security benefits from Hungary.

## Article 11

### EIT Governing Board

1. Article 11 points (a) to (c) and Article 17 of the Protocol shall apply to the Members of the Governing Board of the EIT.
2. Remuneration, honoraria and allowances paid by the EIT shall be exempt from national taxes and social security contributions.

**Article 12****Entry and stay**

1. The Government shall take all appropriate measures to facilitate the entry into, stay in and exit from its territory of the following persons, irrespective of their nationality:
  - (a) the members of the Governing Board;
  - (b) the Director, the statutory staff and seconded experts;
  - (c) the members of the family forming part of the household of (a) and (b), as well as
  - (d) any experts invited by the EIT.
2. Visa, when needed by the persons referred to in paragraph 1, shall be granted as promptly as possible. The EIT shall notify the Ministry of Foreign Affairs of the Republic of Hungary via diplomatic channels about visa applications prior to lodging them at the respective Hungarian consulates.
3. The Director, the statutory staff and seconded experts, as well as the members of their family forming part of their household shall be exempt from all immigration restrictions.
4. This Article shall not prevent the requirement of reasonable evidence to be provided by the EIT to establish that persons claiming the treatment provided for in this Article fall under one of the categories referred to in paragraph 1.

**Article 13****Employment**

1. Members of the family forming part of the household of the Director, of the statutory staff, as well as of the seconded experts shall enjoy access to the labour market without requiring work permit, while in Hungary and for the duration of the employment of the Director, the given statutory staff or seconded expert with the EIT in Hungary.
2. Persons mentioned in paragraph 1 who obtain gainful employment in Hungary shall enjoy no immunity from criminal, civil or administrative jurisdiction with respect to matters arising in the course of or in connection with such employment.

**Article 14****Limitation of immunities**

The immunity granted to any person on the basis of this Agreement

- (a) shall not apply to traffic offences and
- (b) shall not extend to civil action by a third party for damages, including personal injury or death, arising from a traffic accident caused by such a person.

**Article 15****Prevention of abuses**

1. The privileges and immunities granted under the provisions of this Agreement are conferred in the interest of the EIT and not for the personal benefit of the individuals themselves. It is the duty of the EIT and all persons enjoying such privileges and immunities to observe in all other respects the laws and regulations of Hungary.
2. The EIT shall co-operate at all times with the appropriate Hungarian authorities to facilitate the proper administration of justice and shall prevent any abuse of the privileges and immunities granted under the provisions of this Agreement.
3. The Director of the EIT shall waive the immunity of the statutory staff and the seconded experts in all cases where such immunity would impede the course of justice, and where it can be waived without prejudice to the interests of the EIT.
4. The Governing Board shall waive the immunity of the Director of the EIT in all cases where such immunity would impede the course of justice, and where it can be waived without prejudice to the interests of the EIT.
5. The Governing Board shall waive the immunity of any member of the Governing Board of the EIT in all cases where such immunity would impede the course of justice, and where it can be waived without prejudice to the interests of the EIT.
6. Should the Government consider that an abuse of a privilege or immunity conferred by this Agreement has occurred, the EIT shall, upon request, consult with the appropriate Hungarian authorities to decide whether any such abuse has occurred.

**Article 16****Notification of appointments, identity cards**

1. The EIT shall inform the Ministry of Foreign Affairs of the Republic of Hungary when the Director, a member of the statutory staff or a seconded expert takes up or relinquishes his/her duties. Each year the EIT shall send a list of the names and addresses of the Director, the statutory staff, as well as the seconded experts to the Ministry of Foreign Affairs of the Republic of Hungary.
2. At the request of the EIT, the Ministry of Foreign Affairs of the Republic of Hungary shall issue to the Director, the statutory staff, as well as the seconded experts and to the members of their family forming part of their household, provided they are not nationals of or permanent residents in Hungary, special identity cards certifying the position and status of the person.

**Article 17****Social security**

1. The EIT shall be exempt from all compulsory contributions to social security schemes in Hungary in respect of the Director, the statutory staff, the seconded experts, as well as the members of the Governing Board.
2. The Director and the statutory staff shall have the social security coverage according to the Regulations and Rules applicable to officials and other servants of the European Union.

**Article 18****Settlement of disputes**

1. All disputes between the EIT and the Government relating to the application of this Agreement should, where possible, be settled amicably by direct negotiations.
2. In the event of failure to settle amicably a dispute, the dispute shall be referred to the Court of Justice of the European Union by the EIT or by the Government after having given the other party two months notice in advance of its intention of referring the matter to the said Court of Justice.

**Article 19****Exclusion of liability for Hungary**

The Republic of Hungary shall not bear, by reason of the activities of the EIT on the Hungarian territory, any international liability for acts or omissions of the EIT, its Director, statutory staff, seconded experts, or any experts invited by the EIT.

**Article 20****Final provisions**

1. This Agreement shall enter into force on the thirtieth day following the date on which the EIT and the Government have notified each other of the completion of the procedures required for each of them to be bound by it.
2. This Agreement shall remain in force until the completion of the winding up of the EIT, unless agreed otherwise by the Parties.
3. This Agreement may be amended by mutual consent of the Parties. Such amendments shall enter into force in accordance with paragraph 1 of the present Article.
4. Either Party may terminate the present Agreement by means of a written notice to the other Party. Termination shall take effect six months following the date of the notification.

Done in duplicate at Budapest, this 23<sup>rd</sup> day of March 2010.

FOR THE EUROPEAN INSTITUTE OF  
INNOVATION AND TECHNOLOGY

FOR THE GOVERNMENT  
OF THE REPUBLIC OF HUNGARY

## ANNEX A

**Contribution towards the staff costs of the EIT**

1. The total value of this contribution represents the average wage costs of 20 employees of the EIT for 5 years.
2. This contribution shall be made from 2011 in five annual payments of 1'560'000 €, payable by March 31 of the year in question at the latest.
3. The Government of Hungary therefore agrees to provide this commitment according to the following payment schedule:

amount payable	date by which the EIT shall receive payment
3.1. ....1'560'000 €	..... 31.03.2011
3.2. ....1'560'000 €	..... 31.03.2012
3.3. ....1'560'000 €	..... 31.03. 2013
3.4. ....1'560'000 €	..... 31.03.2014
3.5. ....1'560'000 €	..... 31.03. 2015

## ANNEX B

**Permanent premises of the EIT**

1. Location: The permanent premises shall be located on floors 5 and 6 of Building E of the Budapest Infopark (address: Budapest, 11<sup>th</sup> district, Neumann János utca 1/E., lot number 4082/21). These two floors shall have a total gross usable space of 2807,3 m<sup>2</sup>. The gross usable space of the permanent premises is based on the needs of an estimated staff of 60 persons and meeting room space appropriate for the activities of the EIT.
2. The EIT shall have the exclusive use of the floor-space, storage rooms, changing room, bicycle storage and 22 covered parking spaces as indicated in the attached drawings of floors 5 and 6 and the additional surfaces on floors –1 and –3.
3. The EIT shall have the exclusive use of storage rooms  
–3 floor, garage level, 453,49 m<sup>2</sup>
4. The EIT shall have the exclusive use of a changing room and bicycle storage  
–1 floor, garage level, 44,00 m<sup>2</sup>
5. The EIT shall have the exclusive use of 22 covered car parking spaces for the EIT.  
–3 floor, garage level: 10 parking spaces (place: 3-093.–3-102.)  
and –1 floor, garage level: 12 (1 disabled space) parking spaces (place: 1-001.–1-0012.)
6. The premises shall be available from 1.12.2009 until 30.11.2029.
7. Specifications:
  - 7.1. The premises shall be in conformity with the normal standards applicable in Budapest and also respect the rules of the European Commission on Policy on buildings and infrastructure laid down in the Communication from the Commission on Buildings Policy and Infrastructure in Brussels and the „Manual of Standard Building Specifications” of the Office for Infrastructure and Logistics in Brussels.
  - 7.2. The 2 floors shall be linked by a dedicated staircase serving only these two floors. It will be ensured by an access card system that only the EIT staff and their guests will be allowed to enter the EIT headquarters.
  - 7.3. The premises shall satisfy the requirements of persons with special needs; in particular, the dedicated connection between the 2 floors shall be available also to wheelchair users.
  - 7.4. For the period of 20 years during which the Government covers the costs as specified in point 5 below, the Government shall ensure that the premises are in full working condition for the purposes for which the EIT will use them. In particular, the Government is responsible for the following equipment, including its maintenance, repair and renewal:
    - 7.4.1. fully functional sanitary facilities and plumbing
    - 7.4.2. fully functional heating and air-conditioning equipment
    - 7.4.3. fully functioning supply of electrical power with cabling and sockets throughout the floorspace



- 7.4.4. cabling and connection points for telephone/IT systems/networks that are evenly accessible throughout the floorspace
    - 7.4.5. carpets, lighting, internal walls and doors, arranged as specified by the EIT in a memorandum to this agreement.
  - 7.5. During the said period of 20 years, should the premises or any part thereof, become unavailable for any reason, the Government shall secure appropriate alternatives for the period of this unavailability.
8. Financial Contribution by the Government: For the period as it is mentioned in article 6, Hungary shall provide the permanent premises free of charge in full working condition for the purposes for which the EIT will use them. This includes exclusively the payment of –
  - 8.1. rent
    - 8.1.1. real estate taxes
    - 8.1.2. costs related to the real estate insurance and the Lessor's liability insurance
  - 8.2. maintenance fee that includes the following
    - 8.2.1. real estate maintenance and upkeep
    - 8.2.2. 24 hours reception, security services and garage services
    - 8.2.3. Gardening and upkeep of the internal passages
    - 8.2.4. Clearing away of snow
    - 8.2.5. Cleaning of the surfaces in the common/shared areas (daily, weekly, quarter yearly) eg. outside windows, common used corridors, etc.
    - 8.2.6. Cleaning of the external surfaces and real estates facades, fronts
    - 8.2.7. Costs of the public utilities for shared areas and facilities (for instance lighting, lifts etc.)
    - 8.2.8. Operational and Renovation costs, such as maintenance, repairs, renovation and changes of surface-cover, structural elements as well as the mechanical and electricity systems of the building,
    - 8.2.9. Management fees of the maintenance and upkeep of the real estate, fees charged during the public authority controls
    - 8.2.10. Fire service trainings, fire security equipments
    - 8.2.11. Insect and rodent clearing
    - 8.2.12. Removal of litter (normal amount)
9. After the end of the said period of 20 years, when the Government ceases to make its contribution regarding premises, the EIT will arrange the appropriate procedure for securing appropriate premises from that moment onwards. The Government will provide the utmost assistance to the EIT here.
10. The Government shall pursue any modifications or renewal to the contract with the owner of the building in consultation with the EIT.
11. Should the permanent premises be unavailable on the date of 1.12.2009 or subsequently become unavailable for any reason, the Government shall make temporary facilities available under the same conditions. The premises shall be in conformity with the normal standards applicable in Budapest and also respect the rules of the European Commission on Policy on buildings and infrastructure laid down in the Communication from the Commission on Buildings Policy and Infrastructure in Brussels and the „Manual of Standard Building Specifications” of the Office for Infrastructure and Logistics in Brussels.
12. The following costs shall be borne by the EIT:
  - 12.1. Individual metered consumption of the EIT (water and electricity).
  - 12.2. The costs of cleaning the areas of exclusive use for the EIT.
  - 12.3. The cost of obtaining, installing and operating technical devices and facilities of exclusive use for the EIT, such as telephones, PCs, other IT equipment, CCTV (7 cameras are provided by the Government, any additional cameras should be paid by EIT) equipment inside the space used exclusively by the EIT.
  - 12.4. All other working facilities like furniture, office devices etc.
  - 12.5. Facility management costs



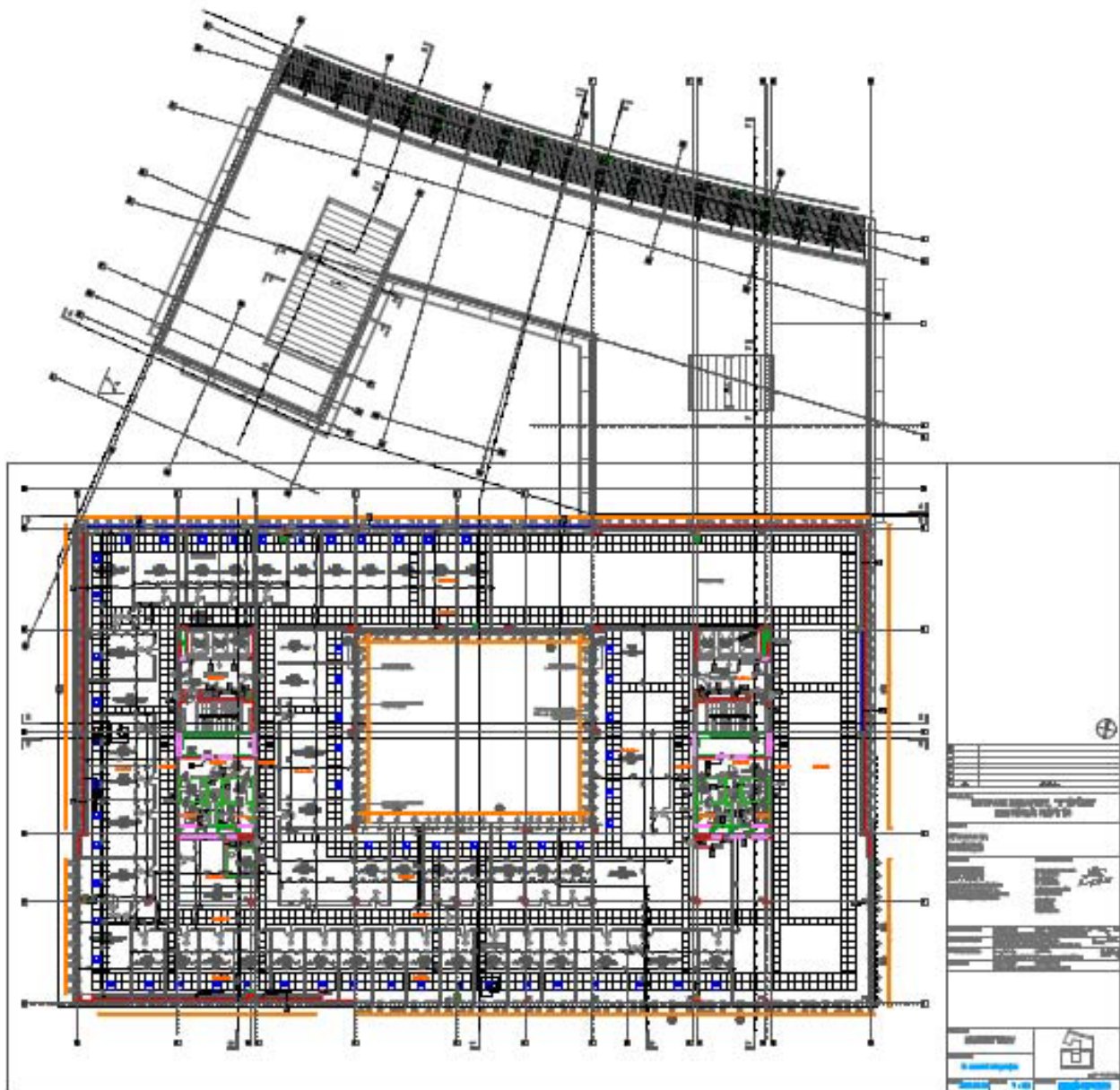

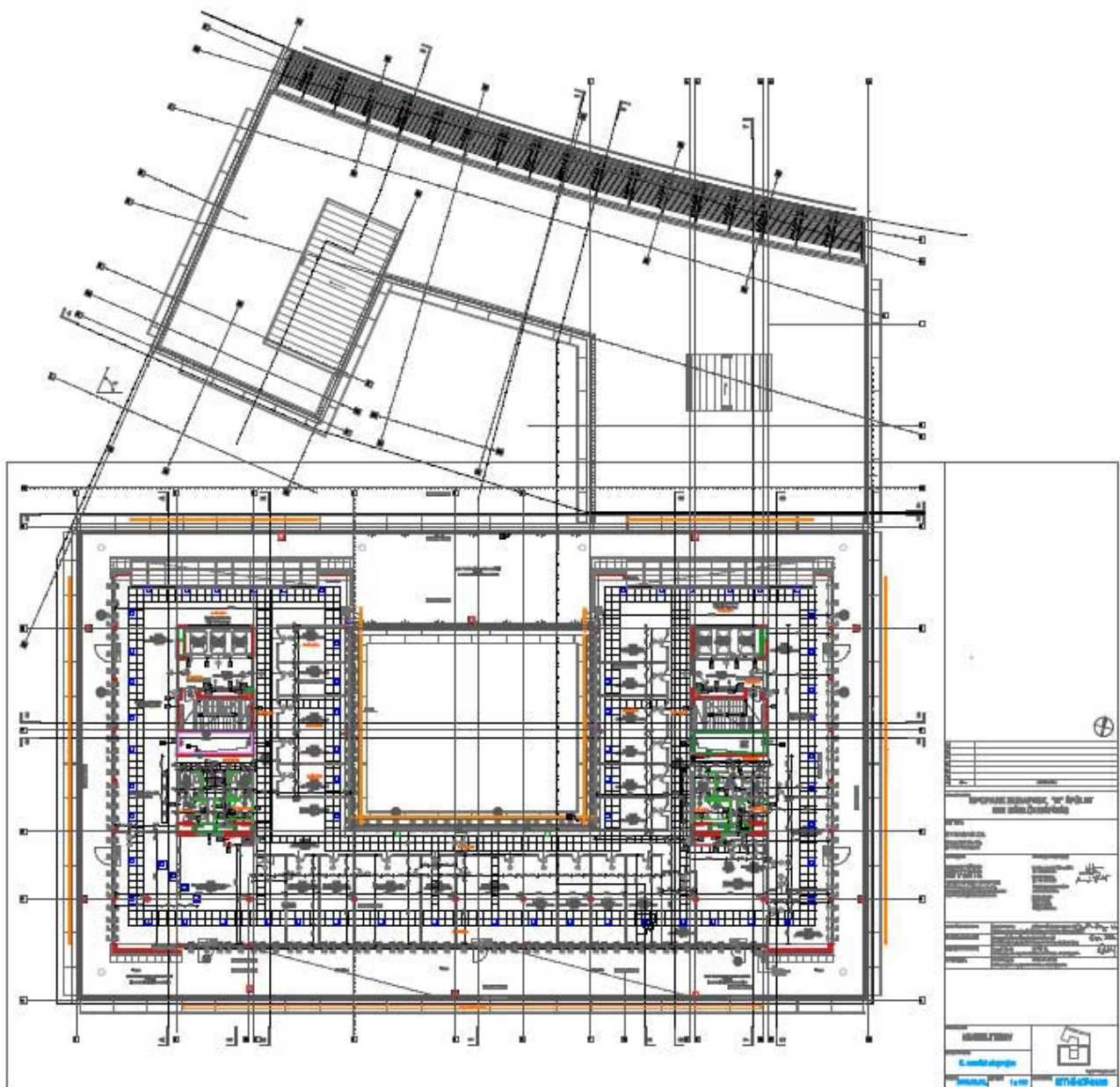

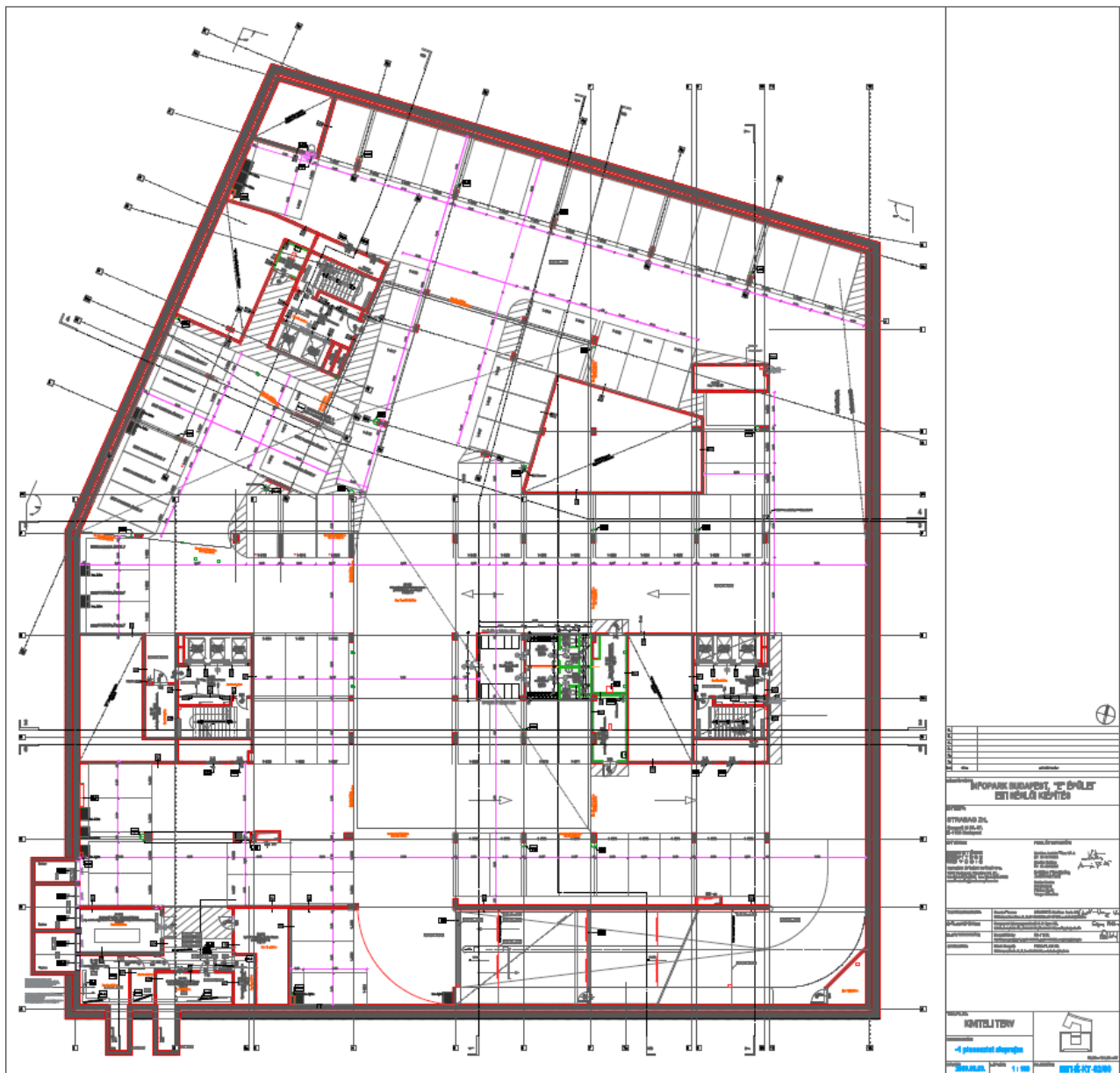





## **SZÉKHELY-MEGÁLLAPODÁS az Európai Innovációs és Technológiai Intézet és a Magyar Köztársaság Kormánya között**

Az Európai Innovációs és Technológiai Intézet („EIT”) és Magyar Köztársaság Kormánya („Kormány”), további együttes említésük esetén „Felek”,

TEKINTETTEL az Európai Parlament és a Tanács 294/2008/EK rendeletére (2008. március 11.) az Európai Innovációs és Technológiai Intézet létrehozásáról („Rendelet”), különösképpen annak 1. és 11. Cikkeire,

TEKINTETTEL az Európai Unió kiváltságairól és mentességeiről szóló jegyzőkönyvre („Jegyzőkönyv”), különösképpen annak 18. Cikkére,

MIVEL az Európai Innovációs és Technológiai Intézet (EIT) székhelyének elhelyezkedéséről szóló, a tagállamok kormányainak képviselői által közös megállapodás révén meghozott 2008. június 18-i 2008/634/EK határozat értelmében az EIT székhelye Budapest,

MIVEL a Rendelet 11. Cikkének 2. bekezdése úgy rendelkezik, hogy a Jegyzőkönyvet az EIT-re is alkalmazni kell,

MIVEL a Rendelet mellékletét képező EIT Alapszabály 7. Cikkének 1. bekezdése akként rendelkezik, hogy az Igazgatóra és az EIT alkalmazottaira az Európai Unió egyéb alkalmazottainak alkalmazási feltételei vonatkoznak,

MIVEL a Rendelet mellékletét képező EIT Alapszabály 7. Cikkének 2. bekezdése értelmében a részt vevő államok vagy más munkáltatók meghatározott időre szakértőket küldhetnek az EIT-hez,

MIVEL a Jegyzőkönyv bizonyos cikkeinek végrehajtásához és egyéb kérdésekben további adminisztratív rendelkezések szükségesek,

AZ ALÁBBIKBAN állapodnak meg:

### **1. Cikk**

#### **Fogalmak**

A jelen Megállapodás, valamint a Jegyzőkönyvnek az EIT és a Kormány közötti kapcsolatok vonatkozásában történő alkalmazása során:

- a) a Jegyzőkönyvben szereplő Európai Unióra vonatkozó összes hivatkozást az EIT-re vonatkozó hivatkozásnak kell tekinteni;
- b) a Jegyzőkönyvnek az Európai Unió tisztviselőire és egyéb alkalmazottaira vonatkozó összes hivatkozását a Rendelet mellékletét képező EIT Alapszabály (a továbbiakban: „EIT Alapszabály”) 7. Cikkének 1. bekezdése alá tartozó tisztviselőkre vonatkozó hivatkozásnak kell tekinteni;
- c) a Jegyzőkönyv 6., 12., 14. és 15. Cikkeinek kivételével, az abban szereplő, Tanácsra és Bizottságra vonatkozó hivatkozásokat az EIT Igazgatótanácsára vonatkozó hivatkozásnak kell tekinteni;
- d) „tisztviselők” alatt az EIT Alapszabály 7. Cikkének 1. bekezdése alapján az EIT közvetlen alkalmazásában álló személyzet értendő;
- e) „kirendelt szakértők” alatt a részt vevő államok vagy más munkáltatók által az EIT Alapszabály 7. Cikkének 2. bekezdése alapján EIT mellé rendelt szakértőket kell érteni;
- f) „szakértők” alatt az EIT által a részére tanácsadói szolgáltatások nyújtása céljából meghívott személyek értendők.

### **2. Cikk**

#### **Jogképesség**

Az EIT a Rendelet 11. Cikkének megfelelően jogi személyiséggel bíró európai uniós szerv, amely élvezi a magyar jog által a jogi személyek részére biztosított legszélesebb körű jogképességet, és amely különösképpen rendelkezik szerződésképességgel, ingó és ingatlanvagyon megszerzésének és az azzal való rendelkezésnek a képességével, valamint a jogi eljárásokban való részvétel képességével.

### **3. Cikk**

#### **A Kormány által nyújtott támogatás**

1. A Kormány vállalja, hogy hozzájárul az EIT személyzetének költségeihez. Ez a hozzájárulás – az A. mellékletben meghatározott táblázatnak megfelelően – fedezi az EIT 20 alkalmazottjának 5 évre szóló bérköltségeit.
2. A Kormány 20 évig fedezi az EIT épületeinek bérleti díjait.
3. A Kormány köteles alkalmas és tekintélyt sugárzó helyszínt biztosítani az Infopark Budapest technológiai központjában vagy annak szomszédságában. Az épületeknek meg kell felelniük a B. mellékletben felsorolt előírásoknak, feltételeknek és specifikációknak. A B. melléklet emellett meghatározza a Kormánynak, illetőleg az EIT-nek az épületek fenntartásával kapcsolatos kötelezettségeit is.

#### **4. Cikk**

##### **Sérthetetlenség**

1. Az EIT épületei – tulajdoni viszonyokra tekintet nélkül – sérthetetlenek, és mentesek a házkutatás, igénybevétel, elkobzás és kisajátítás alól. Az Európai Unió Bíróságának engedélye nélkül az EIT tulajdona és követelése – függetlenül azok helyétől és birtokosától – nem képezhetik semmiféle közigazgatási vagy jogi – akár végrehajtási, közigazgatási, bírósági vagy jogalkotói intézkedésből eredő – kényszerintézkedés tárgyát.
2. A magyar hatóságok tisztviselői az EIT Igazgatójának vagy az ő felhatalmazott képviselőjének előzetes jóváhagyása nélkül nem léphetnek be az EIT épületeibe. E jóváhagyás meglétét vélelmezni kell tűzvész, vagy egyéb olyan katasztrófák esetén, amelyek a közegészséget és biztonságot veszélyeztethetik.
3. Az EIT irattára, hivatalos levelezése, továbbá minden, hozzá tartozó vagy a birtokában lévő, hivatalos felhasználásra szánt dokumentum sérthetetlen.
4. A Kormány köteles megfelelő lépéseket tenni azért, hogy az EIT épületeinek védelmét biztosítsa. Az EIT Igazgatójának kérésére a Kormány köteles biztosítani az épületeken belüli rend fenntartásához szükséges támogatást.

#### **5. Cikk**

##### **Zászló és embléma**

EIT jogosult arra, hogy az épületein elhelyezze zászlóját és emblémáját, valamint, hogy a hivatalos célokra igénybevett járművein zászlóját elhelyezze.

#### **6. Cikk**

##### **Kapcsolattartási könnyítések**

1. Az EIT-t hivatalos érintkezése tekintetében legalább olyan kedvező elbánás illeti meg, mint amelyet a Kormány a levelezés, a kábeltávíratok, távfénymásolatok, távbeszélő-, távirati-, telex, illetve más közlések elsőbbsége, díja és illetéke tekintetében bármely más kormánynak, ideértve annak diplomáciai képviseleteit is, vagy más kormányközi nemzetközi szervezetnek biztosít.
2. A Kormány biztosítja az EIT-nek küldött, illetve EIT által küldött közlések és levelezés sérthetetlenségét, és nem alkalmaz semmilyen cenzúrát a közlések és a levelezés tekintetében. Ez a sérthetetlenség kiterjed többek között a kiadványokra, álló- és mozgóképekre, videó-, film- és hangfelvételekre, függetlenül azok terjedelmétől és számától.
3. Az EIT-nek joga van rejtjel alkalmazására, valamint arra, hogy levelezést és más hivatalos anyagokat olyan futárok útján vagy lepecsételt poggyászban továbbítson, illetve kapjon meg, amelyek a diplomáciai futárokkal és a diplomáciai poggyással azonos kiváltságokat és mentességeket élveznek.

#### **7. Cikk**

##### **Közüzemi szolgáltatások**

1. Az Igazgató kérésének megfelelően, a Kormány a legfontosabb kormányzati szervekkel azonos elsőbbséggel biztosítja az EIT számára a munkavégzéshez szükséges közüzemi szolgáltatásokat. Ezen szolgáltatások megszakadása vagy annak veszélye esetén a megfelelő magyar hatóságoknak az EIT szükségleteit a legfontosabb kormányzati szervek szükségleteivel azonos jelentőségűnek kell tekinteniük, és ennek megfelelő lépéseket kell tenniük a EIT zavartalan működésének biztosítása végett.
2. A jelen rendelkezés alkalmazásában a közüzemi szolgáltatások körébe tartozik – nem kizárólagos jelleggel – az áramellátás, a vízellátás, a szennyvízelvezetés, a tűzvédelem, a szemétszállítás, a gázellátás, a postai és a telefonszolgáltatás.

#### **8. Cikk**

##### **Az EIT adó- és vámügyi elbírálása**

1. Az EIT, annak eszközei, bevételei és más vagyontárgyai valamennyi közvetlen adó alól mentességet élveznek. Ez nem csupán az EIT tulajdonában álló vagyontárgyakra és eszközökre vonatkozik, hanem az általa bérelt vagy részére egyéb módon hozzáférhetővé tett vagyontárgyakra és eszközökre is, amennyiben ezek a közvetlen adók egyébként az EIT-vel szemben kerülnének kiszabásra.
2. Az EIT mentességet élvez a jövedéki adók, forgalmi adók és egyéb közvetett adók alól, amennyiben az EIT általi hivatalos felhasználás céljából olyan ingó- és ingatlanvagyon, illetve szolgáltatások nagymértékű beszerzését végzi, amelyekre az ilyen vámok és adók általában kivethetők. Az EIT által, Magyarország területén beszerzett termékek és szolgáltatások vonatkozásában, az általános forgalmi adó, jövedéki adó és egyéb közvetett adók alóli mentesség

biztosítása adóvisszatérítés formájában történik, a magyarországi diplomáciai képviselőkre vonatkozó eljárási szabályok szerint.

3. A közüzemi szolgáltatások fejében járó díjnak megfelelő adók és terhek vonatkozásában nem adható mentesség.
4. Az EIT mentességet élvez a gépjárművek regisztrációs adójának megfizetése alól, amennyiben gépjárműveit DT rendszámtáblával helyezik forgalomba.
5. Az EIT a hivatalos használatra szánt cikkek vonatkozásában mentességet élvez minden vám, valamint import- és exporttilalom és -korlátozás alól. Mindazonáltal, az EIT eleget kell, hogy tegyen az irányadó vámkezelési eljárásoknak. Az ilyen módon behozott áruktól Magyarország területén nem lehet – akár ellenérték fejében, akár ingyenesen – megválni, kivéve, amennyiben e tilalom alól az irányadó szabályok vagy eseti jelleggel a Kormány kifejezett mentességet biztosítanak.
6. Az EIT emellett mentességet élvez az összes vám, valamint import- és exporttilalom és -korlátozás alól a kiadványai tekintetében.
7. A vámmentesség az Európai Unió vonatkozó jogszabályain alapul.

## 9. Cikk

### Az Igazgató és a tisztviselők

1. A Rendelet 11. Cikkének 2. bekezdésével összhangban a Jegyzőkönyv 11–15., valamint 17. Cikkeit az Igazgatóra és a tisztviselőkre is alkalmazni kell. A fent említett rendelkezések által biztosított kiváltságokkal és mentességekkel összhangban, továbbá ezek mellett az Igazgatóra és a tisztviselőkre a következő rendelkezések vonatkoznak:
  - a) Az EIT által kifizetett illetmények, bérek és járandóságok, valamint az Európai Unió által kifizetett öregségi, rokkantsági, illetőleg özvegyi nyugdíjak mentesek a nemzeti adók alól.
  - b) Az Igazgató és a tisztviselők által a magyar piacon – magyarországi hivataluk elfoglalásától számított két évig – beszerzett árucikkek és szolgáltatások árában benne foglalt áfát és jövedéki adót az adóhatóságok a Magyarország területén működő nemzetközi szervezetek itt tartózkodó tisztviselői részére történő áfa és jövedéki adó visszatérítésére vonatkozó szabályok szerint térítik vissza, feltéve, hogy e személyek nem magyar állampolgárok vagy magyarországi állandó lakosok.
  - c) A harmadik országbeli szokásos tartózkodási helyének a Közösség vámterületére történő áthelyezésekor az Igazgató és a tisztviselő jogosult személyes vagyontárgyainak (beleértve bútorait, háztartási célú ingóságait és egy személyes használatra szánt gépjárművét) vámmentes behozatalára.
  - d) Mentesség kizárólag az érintett személy által a szokásos lakóhelyének a Közösség vámterületére történő áthelyezésétől számított tizenkét hónapon belül szabad forgalomba bocsátott személyes vagyontárgy vonatkozásában adható meg.
  - e) A vámmentes behozatalt követő 12 hónapon belül a személyes vagyontárgy nem adható kölcsönbe, zálogba, bérbe és nem ruházható át, sem visszterhesen, sem ingyenesen, az illetékes hatóságok előzetes értesítése nélkül. Ezzel ellentétes magatartás az érintett vagyontárgyra vonatkozó behozatali vámok megfizetését vonja maga után, az ilyen kölcsönbe-, zálogba-, bérbeadás vagy átruházás napján a vagyontárgy fajtája alapján alkalmazandó vámtétel, és az ezen a napon az illetékes hatóságok által megállapított vagy elfogadott vámérték alapján.
  - f) Az Igazgató és a tisztviselő mentes a gépjárművek regisztrációs adójának megfizetése alól, feltéve, hogy a gépjármű DT vagy CK rendszámtáblával kerül forgalomba helyezésre, valamint feltéve, hogy ezen személyek nem magyar állampolgárok vagy magyarországi állandó lakosok.
2. Az Igazgató és a tisztviselők mentesek magyarországi társadalombiztosítási szervezetek részére fizetendő valamennyi kötelező járulék megfizetése alól. Következésképpen, e személyekre a magyar társadalombiztosítási szabályok nem vonatkoznak, kivéve, ha önkéntesen csatlakoznak a magyar társadalombiztosítási rendszerhez.
3. A jelen Cikk 2. bekezdését megfelelően alkalmazni kell az Igazgató, illetőleg a tisztviselő velük egy háztartásban élő családtagjaira is, kivéve, ha ezen személyek Magyarországon az EIT-n kívüli egyéb munkáltató alkalmazásában állnak, vagy Magyarországról társadalombiztosítási juttatásokban részesülnek.
4. Az 1–3. bekezdésekben meghatározott kiváltságokon és mentességeken túlmenően, valamint feltéve, hogy nem magyar állampolgárok, illetve az EIT-nél történt alkalmazásukat megelőzően nem voltak magyarországi állandó lakosok, az Igazgató és a vele egy háztartásban élő családtagjai részére Magyarországon biztosítani kell a diplomáciai képviselők vezetőinek és családtagjaiknak, a diplomáciai kapcsolatokról szóló, 1961. április 18-án aláírt Bécsi Egyezmény alapján biztosított kiváltságokat és mentességeket, kivételeket és könnyítéseket. Ezeket a rendelkezéseket alkalmazni kell az Igazgató feladatait ideiglenes jelleggel, legalább két hónap időtartamban ellátó személyekre is.

## 10. Cikk

### Kirendelt szakértők

1. A kirendelt szakértők tekintetében a következő rendelkezések az irányadók:
  - a) Valamennyi EIT által fizetett járandóság, juttatás, vagy más fizetség mentes a nemzeti adók alól.
  - b) A kirendelt szakértők által a magyar piacon beszerzett árucikkek és szolgáltatások árában benne foglalt áfát és jövedéki adót az adóhatóságok a Magyarország területén működő nemzetközi szervezetek itt tartózkodó tisztviselői részére történő áfa és jövedéki adó visszatérítésére vonatkozó szabályok szerint térítik vissza, feltéve, hogy e személyek nem magyar állampolgárok vagy magyarországi állandó lakosok.
  - c) A harmadik országbeli szokásos tartózkodási helyének a Közösség vámterületére történő áthelyezésekor kirendelt szakértő jogosult személyes vagyontárgyainak (beleértve bútorait, háztartási célú ingóságait és egy személyes használatra szánt gépjárművét) vámmentes behozatalára.
  - d) Mentesség kizárólag az érintett személy által a szokásos lakóhelyének a Közösség vámterületére történő áthelyezésétől számított tizenkét hónapon belül szabad forgalomba bocsátott személyes vagyontárgy vonatkozásában adható meg.
  - e) A vámmentes behozatalt követő 12 hónapon belül a személyes vagyontárgy nem adható kölcsönbe, zálogba, bérbe és nem ruházható át, sem visszterhesen, sem ingyenesen, az illetékes hatóságok előzetes értesítése nélkül. Ezzel ellentétes magatartás az érintett vagyontárgyra vonatkozó behozatali vámok megfizetését vonja maga után, az ilyen kölcsönbe-, zálogba-, bérbeadás vagy átruházás napján a vagyontárgy fajtája alapján alkalmazandó vámtétel, és az ezen a napon az illetékes hatóságok által megállapított vagy elfogadott vámérték alapján.
  - f) A kirendelt szakértők mentességet élveznek a gépjárművek regisztrációs adójának megfizetése alól, feltéve, hogy a gépjármű CK rendszámtáblával kerül forgalomba helyezésre, valamint, hogy ezen személyek legalább hat hónapot tartózkodnak Magyarországon, és nem magyar állampolgárok vagy magyarországi állandó lakosok.
2. Ezen személyeket az EIT mellé rendelő szervezet által fizetett illetmények, bérek, járandóságok, juttatások és egyéb kifizetések – amennyiben ez a szervezet Magyarország területén kívül található – a kettős adóztatás elkerülésére vonatkozó, irányadó egyezmény hatálya alá tartoznak.
3. Mindaddig, amíg az EIT mellé rendelő állam társadalombiztosítási rendszere alá tartoznak, a kirendelt szakértők mentesek a magyarországi társadalombiztosítási szervezetek részére fizetendő valamennyi kötelező járulék megfizetése alól. Következésképpen, e személyekre ezen idő alatt a magyar társadalombiztosítási szabályok nem vonatkoznak, kivéve, ha önkéntesen csatlakoznak a magyar társadalombiztosítási rendszerhez.
4. A jelen Cikk 3. bekezdését megfelelően alkalmazni kell a kirendelt szakértők velük egy háztartásban élő családtagjaira is, kivéve, ha ezen személyek Magyarországon az EIT-n kívüli egyéb munkáltató alkalmazásában állnak, vagy Magyarországról társadalombiztosítási juttatásokban részesülnek.

## 11. Cikk

### Az EIT Igazgatótanácsa

1. Az EIT Igazgatótanácsának tagjaira a Jegyzőkönyv 11. Cikkének (a)–(c) pontjait, valamint 17. Cikkét kell alkalmazni.
2. Az EIT által kifizetett díjazás, honorárium és juttatás mentes a nemzeti adók és társadalombiztosítási járulékok alól.

## 12. Cikk

### Beutazás és tartózkodás

1. A Kormány köteles minden szükséges intézkedést megtenni annak érdekében, hogy a következő személyeknek az ország területére történő beutazását, ottani tartózkodását és a területéről való kiutazását állampolgárságtól függetlenül megkönnyítse:
  - a) az Igazgatótanács tagjai;
  - b) az Igazgató, a tisztviselők, valamint a kirendelt szakértők;
  - c) az (a) és (b) pontban megjelölt személyeknek a velük egy háztartásban élő családtagjai, valamint
  - d) az EIT által meghívott szakértők.
2. Amennyiben az 1. bekezdésben hivatkozott személyeknek vízumra van szüksége, úgy azt a lehető leghgyorsabban kell kiadni. Még mielőtt azokat a megfelelő magyar konzulátusoknál benyújtják, az EIT köteles a vízumkérelmekről a Magyar Köztársaság Külügyminisztériumát diplomáciai csatornákon keresztül értesíteni.
3. Az Igazgató, a tisztviselők, valamint a kirendelt szakértők, továbbá az ezen személyeknek velük egy háztartásban élő családtagjai mentességet élveznek minden bevándorlási korlátozás alól.



4. A jelen Cikk nem mentesíti az EIT-t azon kötelezettség alól, hogy a jelen Cikk szerinti elbánást igénylő személyeknek az 1. bekezdésben hivatkozott valamely kategóriába tartozását megfelelő bizonyítékokkal támassza alá.

### **13. Cikk**

#### **Foglalkoztatás**

1. Az Igazgató, a tisztviselők, valamint a kirendelt szakértők velük egy háztartásban élő családtagjai magyarországi tartózkodásuk esetén, az Igazgató, a tisztviselő, valamint a kirendelt szakértő EIT által történő alkalmazása időtartamára munkavállalási engedély nélkül léphetnek be a munkaerőpiacra.
2. Az 1. bekezdésben említett azon személyek, akik Magyarország területén keresőfoglalkozásra tesznek szert, az ilyen foglalkozás során vagy azzal összefüggésben felmerülő ügyek tekintetében nem mentesek a büntető, polgári, illetőleg közigazgatási joghatóság alól.

### **14. Cikk**

#### **A mentességek korlátozása**

A jelen Megállapodás alapján bármely személy részére biztosított mentesség

- a) nem vonatkozik a közlekedési szabálysértésekre, és
- b) nem terjed ki azon harmadik fél által indított polgári eljárásokra, melyek az ilyen személy által okozott közlekedési balesetből eredő személyi sérülés vagy halál miatti kártérítésre irányulnak.

### **15. Cikk**

#### **A visszaélések megelőzése**

1. A kiváltságok és mentességek jelen Megállapodás rendelkezései által történő biztosítása az EIT érdekében és nem az érintett egyének előnyben részesítése céljából történik. Az EIT és az e kiváltságokat és mentességeket élvező valamennyi személy kötelessége, hogy a magyar jogszabályokat minden egyéb tekintetben betartsák.
2. Az EIT köteles a megfelelő magyar hatóságokkal mindenkor együttműködni az igazságszolgáltatás megfelelő működésének elősegítése érdekében, továbbá köteles megelőzni a jelen Megállapodás rendelkezései által biztosított kiváltságokkal és mentességekkel való visszaéléseket.
3. Az EIT Igazgatója minden olyan esetben köteles lemondani a tisztviselők és a kirendelt szakértők mentességéről, amikor az adott mentesség akadályozná az igazságszolgáltatás menetét, és amikor a lemondás az EIT érdekeinek sérelme nélkül megtehető.
4. Az Igazgatótanács minden olyan esetben köteles lemondani az Igazgató mentességéről, amikor az adott mentesség fenntartása akadályozná az igazságszolgáltatás menetét, és amikor a lemondás az EIT érdekeinek sérelme nélkül megtehető.
5. Az Igazgatótanács minden olyan esetben köteles lemondani az Igazgatótanács bármely tagjának a mentességéről, amikor az adott mentesség akadályozná az igazságszolgáltatás menetét, és amikor a lemondás az EIT érdekeinek sérelme nélkül megtehető.
6. Amennyiben a Kormány úgy ítéli meg, hogy a jelen Megállapodás által biztosított valamely kiváltsággal vagy mentességgel való visszaélés történt, az EIT – ilyen irányú kérés esetén – köteles egyeztetni a megfelelő magyar hatóságokkal annak megállapítása érdekében, hogy történt-e ilyen visszaélés.

### **16. Cikk**

#### **Kinevezések bejelentése, személyi igazolványok**

1. Az EIT köteles a Magyar Köztársaság Külügyminisztériumát tájékoztatni, amennyiben az Igazgató, egy tisztviselő, vagy egy kirendelt szakértő hivatalába lép vagy hivatalából távozik. Az EIT az Igazgató, a tisztviselők, valamint a kirendelt szakértők neveit és lakcímeit tartalmazó listát köteles minden évben a Magyar Köztársaság Külügyminisztériuma részére megküldeni.
2. Az EIT felhívására a Magyar Köztársaság Külügyminisztériuma köteles az Igazgató, a tisztviselők, a kirendelt szakértők, valamint az e személyekkel közös háztartásban élő családtagok részére – feltéve, hogy nem magyar állampolgárok vagy magyarországi állandó lakosok – az adott személy pozícióját és státuszát igazoló speciális személyazonosító igazolványt kiadni.

**17. Cikk****Társadalombiztosítás**

1. Az EIT az Igazgató, a tisztviselők, valamint a kirendelt szakértők, továbbá az Igazgatótanács tagjai vonatkozásában mentes a társadalombiztosítási rendszerekbe történő, mindennemű kötelező járulékfizetési kötelezettség alól.
2. Az Igazgató és a tisztviselők az Európai Unió tisztviselőire és egyéb alkalmazottaira vonatkozó szabályoknak és előírásoknak megfelelő társadalombiztosítással kell, hogy rendelkezzenek.

**18. Cikk****A jogviták rendezése**

1. Az EIT és a Kormány között a jelen Megállapodás alkalmazása kapcsán felmerülő valamennyi jogvitát, amikor csak lehetséges, békés úton, közvetlen tárgyalások útján kell rendezni.
2. Abban az esetben, ha valamely jogvita békés úton nem rendezhető, úgy azt az EIT, illetőleg a Kormány az Európai Unió Bírósága elé köteles vinni, ezen szándékáról azonban a másik felet az ügynek a nevezett Bíróság részére történő benyújtása előtt két hónappal köteles tájékoztatni.

**19. Cikk****Magyarország felelősségének kizárása**

A Magyar Köztársaság az EIT-nek a Magyarország területén végzett tevékenységeiből eredően, az EIT-nek, Igazgatójának, tisztviselőinek, kirendelt szakértőinek, illetőleg az EIT által meghívott bármely szakértőnek a tetteiért, illetőleg mulasztásaiért semmiféle nemzetközi felelősséggel nem tartozik.

**20. Cikk****Záró rendelkezések**

1. A jelen Megállapodás azon dátumot követő harmincadik napon lép hatályba, amikor a Kormány és az EIT értesítik egymást azon eljárásaik befejeztéről, melyek ahhoz szükségesek, hogy a Megállapodást magukra nézve kötelezőnek ismerhessék el.
2. A Felek eltérő megállapodása hiányában, jelen Megállapodás az EIT felszámolásának lezárultáig marad hatályban.
3. A jelen Megállapodás a Felek kölcsönös egyetértésével módosítható. Ezen módosítások jelen Cikk 1. bekezdése szerint lépnek hatályba.
4. A jelen Megállapodást bármelyik Fél jogosult a másik Félhez címzett írásbeli értesítés útján felmondani. A felmondás az értesítés napjától számított hat hónap elteltével lép hatályba.

Készült két példányban Budapesten, 2010. március 23. napján.

AZ EURÓPAI INNOVÁCIÓS  
ÉS TECHNOLÓGIAI INTÉZET RÉSZÉRŐL

A MAGYAR KÖZTÁRSASÁG  
KORMÁNYA RÉSZÉRŐL

**A MELLÉKLET****Az EIT személyzete részére nyújtandó támogatás**

1. A jelen támogatás teljes értéke 20 EIT alkalmazott 5 évre szóló átlagos bérköltségét képviseli.
2. Ez a támogatás 2011-től kezdődően 1.560.000 euró öt alkalommal történő, éves megfizetésével történik, azzal, hogy az esedékesség az adott év március 31. napja.
3. Magyarország Kormánya ennek megfelelően vállalja, hogy eleget tesz az alábbi fizetési ütemezésnek:

fizetendő összeg	a megfizetett összeg EIT általi kézhezvételének határideje
3.1. 1 560 000 euró	2011.03.31.
3.2. 1 560 000 euró	2012.03.31.
3.3. 1 560 000 euró	2013.03.31.
3.4. 1 560 000 euró	2014.03.31.
3.5. 1 560 000 euró	2015.03.31.

## B MELLÉKLET

## Az EIT állandó helyiségei

1. Elhelyezkedés: Az állandó helyiségek az Infopark Budapest E épületének 5. és 6. emeletein helyezkednek el (cím: Budapest, XI. kerület, Neumann János utca 1/E., helyrajzi szám: 4082/21). Ez a két emelet összesen bruttó 2807,3 m<sup>2</sup> hasznos alapterülettel rendelkezik. Az állandó helyiségek hasznos bruttó alapterülete a 60 főre becsült létszámú személyzet szükségletein és az EIT tevékenységeinek megfelelő tárgyalóterem helyigényén alapul.
2. Az EIT az emelet, tárolóhelyiségek, öltözőszoba, kerékpártároló és 22 fedett parkolóhely kizárólagos használatára jogosult az 5. és 6. emelet, valamint a –1. és a –3. emeletek további területeinek csatolt tervrajzában megjelöltek szerint.
3. Az EIT a tárolóhelyiségeket kizárólagosan használhatja.  
(–3. emelet, parkoló szint, 453,49 m<sup>2</sup>)
4. Az EIT az öltözőszobát és a kerékpártároló-helyiségeket kizárólagosan használhatja.  
–1. emelet, parkoló szint, 44,00 m<sup>2</sup>
5. Az EIT a részére fenntartott 22 fedett parkolóhelyet kizárólagosan jogosult használni.  
–3. emelet, parkoló szint: 10 parkolóhely (parkolóhelyek sorszáma: 3-093.–3-102.),  
valamint –1 emelet, parkoló szint: 12 (1 mozgáskorlátozott) parkolóhely (parkolóhelyek sorszáma: 1-001.–1-0012.)
6. A helyiségek 2009. 12. 01-jétől 2029. 12. 31-ig állnak rendelkezésre.
7. Specifikációk:
  - 7.1. A helyiségeknek meg kell felelniük a Budapesten irányadó szokásos szabványoknak, valamint tekintettel kell lenniük az Európai Bizottság épületekre és infrastruktúrára vonatkozó politikájának azon szabályaira, melyeket a Bizottság épületekre és infrastruktúrára vonatkozó, Brüsszelben kiadott közleménye és a Brüsszeli Infrastrukturális és Logisztikai Hivatal „Szabvány épületspecifikációk kézikönyve” fektet le.
  - 7.2. A 2 emeletet egy erre kijelölt, csupán ezt a két szintet kiszolgáló lépcsőháznak kell összekötnie. Azt, hogy csupán az EIT személyzete és ezek vendégei léphessenek be az EIT központjába egy belépőkártya-rendszerrel kell biztosítani.
  - 7.3. A helyiségeknek meg kell felelniük a speciális szükségletekkel bíró személyek igényeinek is; különösképpen, a 2 emelet közti összeköttetés a kerekesszéket használók számára is elérhető kell, hogy legyen.
  - 7.4. Azon 20 év időtartamára, amely alatt a Kormány az alábbi 5. pontban meghatározott költségeket fedezi, a Kormány köteles biztosítani a helyiségek teljeskörű, EIT felhasználási céljainak megfelelő működőképes állapotát. Így különösen, a Kormány a következő berendezésekért tartozik felelősséggel, ide értve ezek karbantartását, javítását és felújítását:
    - 7.4.1. teljes mértékben üzemképes egészségügyi felszerelések és vízvezetékrendszer,
    - 7.4.2. teljes mértékben üzemképes fűtő- és légkondicionáló berendezés,
    - 7.4.3. teljes mértékben üzemképes, elektromos áramellátás kábelezéssel és csatlakozókkal a teljes alapterületen,
    - 7.4.4. a teljes alapterületen egyenletesen hozzáférhető telefonos / IT rendszerekhez / hálózatokhoz kapcsolódó kábelezés és csatlakozási pontok,
    - 7.4.5. szőnyegek, világítás, belső falak és ajtók – az EIT által a jelen megállapodáshoz kapcsolódó feljegyzésben meghatározottak szerint.
  - 7.5. Az említett 20 éves időtartam alatt, amennyiben a helyiségek vagy azok valamely része bármilyen okból hozzáférhetetlenné válik, úgy az ilyen hozzáférhetetlenséggel érintett időre a Kormány köteles megfelelő alternatívákat biztosítani.
8. A Kormány pénzügyi támogatása: a 6. cikkben említett időtartamra az állandó helyiségeket Magyarország köteles ingyenesen, az EIT céljainak megfelelő teljes mértékben üzemképes állapotban biztosítani. Ez kizárólag az alábbi összegek megfizetését tartalmazza:
  - 8.1. bérleti díj
    - 8.1.1. ingatlanadók
    - 8.1.2. az ingatlan biztosításához és a Bérbeadó felelősségbiztosításához kapcsolódó költségek
  - 8.2. az alábbiakat tartalmazó karbantartási díj
    - 8.2.1. ingatlan karbantartás és fenntartás
    - 8.2.2. 24 órás portaszolgálat, biztonsági szolgáltatások és parkoló szolgáltatások

- 8.2.3. a belső átjárók kertészeti gondozása és fenntartása
  - 8.2.4. a hó eltakarítása
  - 8.2.5. a közös/megosztott területek felszínének, pl. a külső ablakoknak, közösen használt folyosóknak stb. (a napi, heti, negyedéves) takarítása
  - 8.2.6. a külső felszín és az ingatlan homlokzatának, frontjának takarítása
  - 8.2.7. a megosztott területek és felszerelések (például világítás, liftek stb.) közüzemi költségei
  - 8.2.8. üzemeltetési és felújítási költségek, úgy mint karbantartás, kijavítások és a felszíni burkolatok, szerkezeti elemek, valamint az épület mechanikai és elektromos rendszereinek cseréje
  - 8.2.9. az ingatlan karbantartásának és fenntartásának karbantartási díjai, a hatósági ellenőrzések során kiszabott büntetések
  - 8.2.10. tűzvédelmi képzések, tűzbiztonsági berendezések
  - 8.2.11. rovar- és rágcsálóirtás
  - 8.2.12. (szokásos mennyiségű) szemét elszállítása
9. Az említett 20 éves időtartam elteltét követően, amikor a Kormány a helyiségek fenntartásának támogatását befejezi, ettől az időponttól kezdve az EIT kell, hogy gondoskodjon az érintett helyiségek biztosítására vonatkozó megfelelő eljárásról. A Kormány ebben a tekintetben köteles az EIT részére a legnagyobb mértékű segítséget megadni.
10. Az épület tulajdonosával fennálló szerződés módosítását és meghosszabbítását a Kormány az EIT-tel egyeztetve köteles lefolytatni.
11. Amennyiben az állandó helyiségek 2009. 12. 01-jén nem elérhetők, vagy ezt követően válnak bármilyen okból nem elérhetővé, úgy a Kormány köteles azonos körülmények mellett ideiglenes létesítményeket biztosítani. A helyiségeknek meg kell felelniük a Budapesten irányadó szokásos szabványoknak, valamint tekintettel kell lenniük az Európai Bizottság épületekre és infrastruktúrára vonatkozó politikájának azon szabályaira, melyeket a Bizottság épületekre és infrastruktúrára vonatkozó, Brüsszelben kiadott közleménye és a Brüsszeli Infrastrukturális és Logisztikai Hivatal „Szabvány épületspecifikációk kézikönyve” fektet le.
12. Az EIT az alábbi költségek viselésére köteles:
- 12.1. Az EIT egyéni mérőórákkal mért (víz- és áram-) fogyasztása.
  - 12.2. Az EIT kizárólagos használatában álló területek takarítása.
  - 12.3. Az EIT kizárólagos használatában álló műszaki berendezések és felszerelések, például telefonkészülékek, személyi számítógépek, egyéb IT berendezések, az EIT kizárólagos használatában álló térben elhelyezett CCTV berendezés beszerzésének, telepítésének és üzemeltetésének költségei azzal, hogy ez utóbbiból 7 kamerát a Kormány biztosít, és az ezen felüli, további kamerákat az EIT-nek kell kifizetnie.
  - 12.4. Minden egyéb munkaeszköz, mint például a bútorzat, irodai berendezések stb.
  - 12.5. A létesítménygazdálkodás költségei.

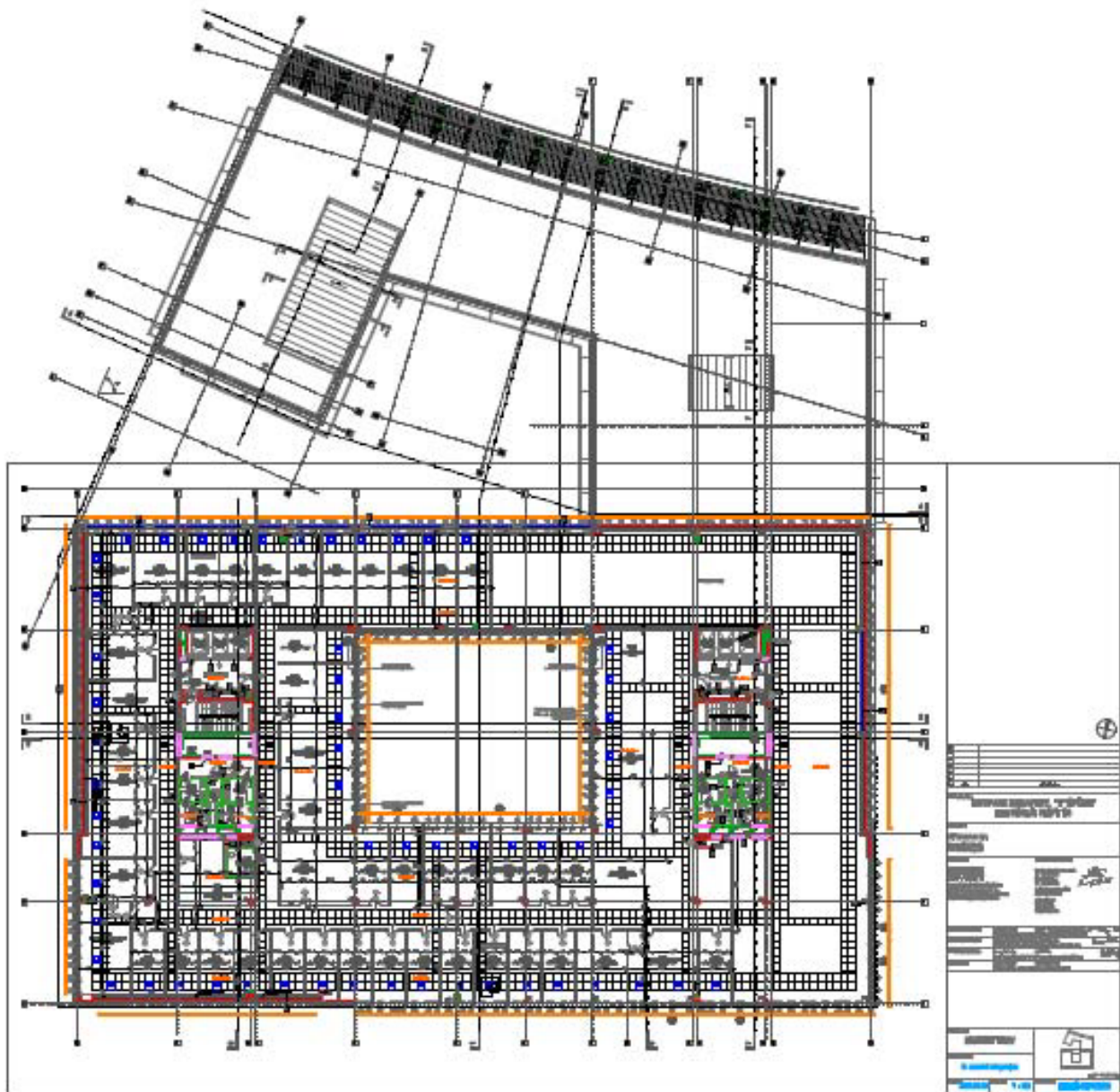



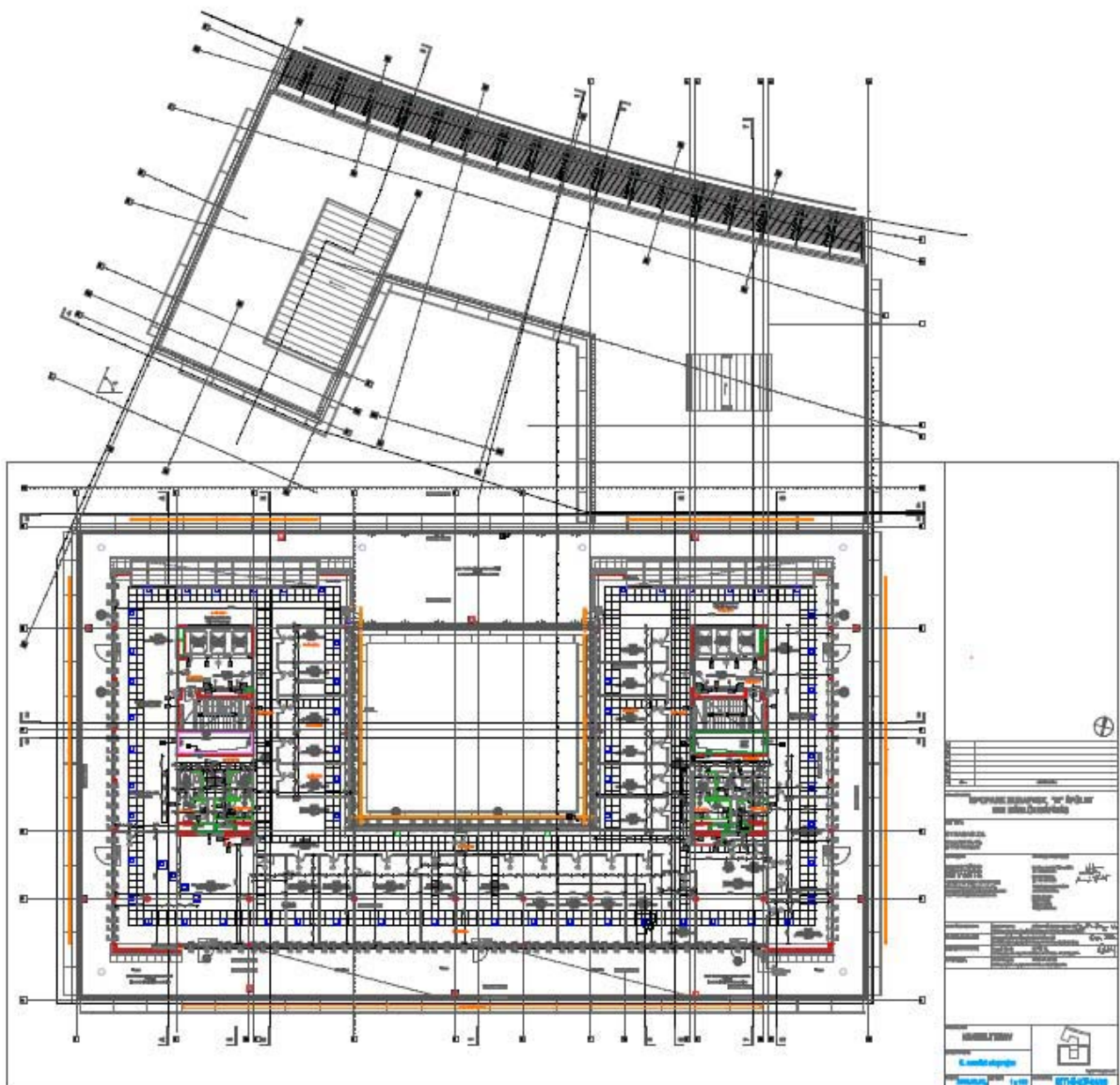



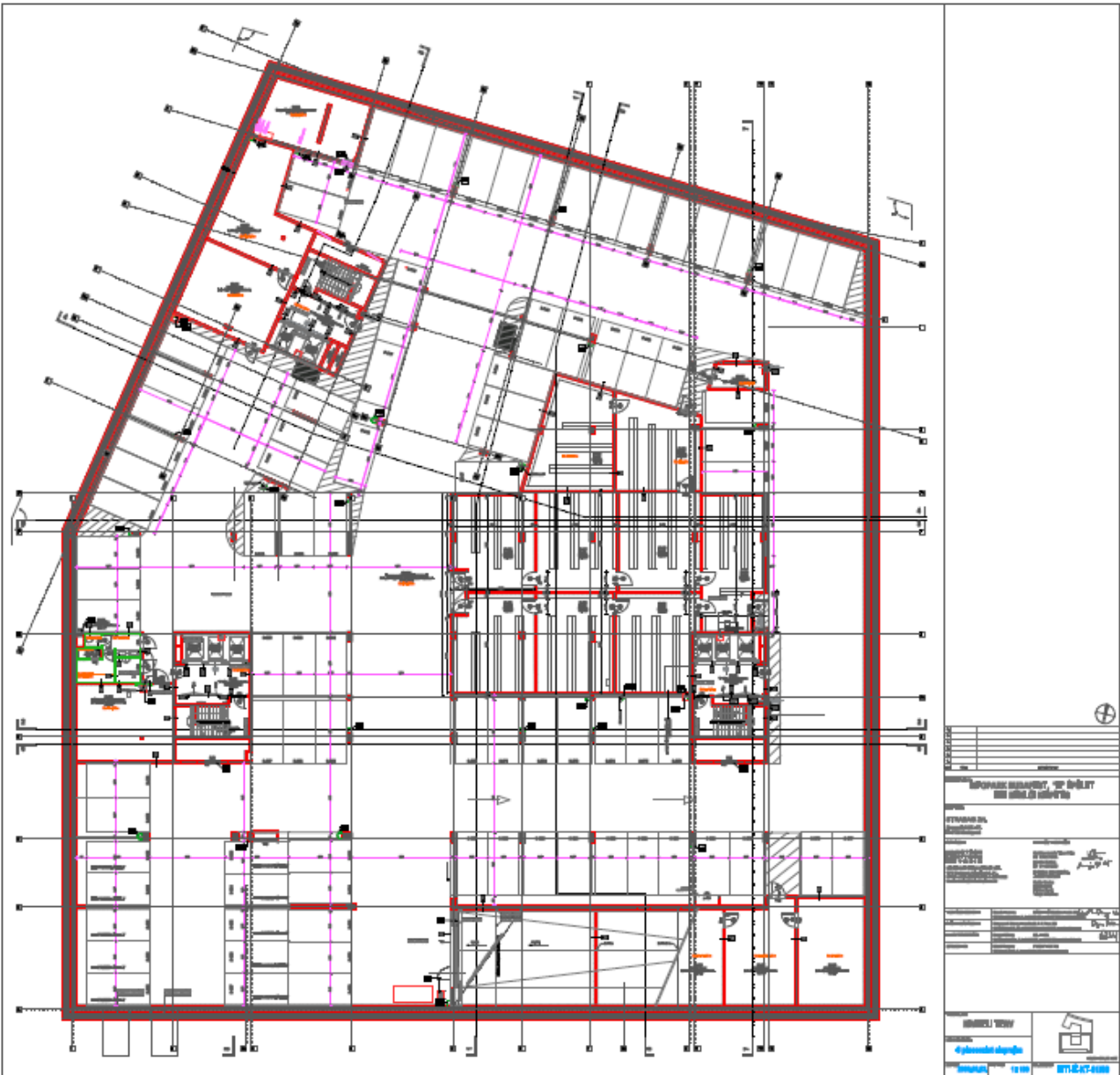



- 4. §**
- (1) Ez a törvény – a (2) bekezdésben meghatározott kivétellel – a kihirdetését követő napon lép hatályba.
  - (2) E törvény 2–3. §-a Székhely-megállapodás 20. cikk 1. bekezdésében meghatározott időpontban lép hatályba.
  - (3) A Székhely-megállapodás, illetve e törvény 2–3. §-a hatálybalépésének naptári napját a külpolitikáért felelős miniszter annak ismertté válását követően a Magyar Közönyben haladéktalanul közzétett egyedi határozatával állapítja meg.
  - (4) E törvény végrehajtásához szükséges intézkedésekről a kutatás-fejlesztésért és technológiai innovációért felelős miniszter gondoskodik.

*Dr. Schmitt Pál s. k.,*  
köztársasági elnök

*Dr. Kövér László s. k.,*  
az Országgyűlés elnöke

## **2010. évi CLXVII. törvény a Nemzeti Kulturális Alapról szóló 1993. évi XXIII. törvény módosításáról\***

- 1. §** A Nemzeti Kulturális Alapról szóló 1993. évi XXIII. törvény (a továbbiakban: Nkatv.) 2. § (1) bekezdése helyébe a következő rendelkezés lép:  
„(1) Az Alap céljainak megvalósítása érdekében a miniszter az elvi, irányító és koordináló döntések meghozatalára Nemzeti Kulturális Alap Bizottságot (a továbbiakban: Bizottság) létesít. A Bizottság tagjainak felét a miniszter saját hatáskörében, másik felét pedig az érintett szakmai, illetve társadalmi szervezetek javaslata alapján bízza meg. A Bizottság elnöke a miniszter vagy az általa megbízott személy.”
- 2. §** Az Nkatv. 4. §-a helyébe a következő rendelkezés lép:  
„4. § (1) Az Alap bevételi forrásai:  
a) az ötösloottó szerencsejáték játékadójának 90 százaléka;  
b) központi költségvetési előirányzatokból átvett pénzeszközök;  
c) a jogi személyek, jogi személyiség nélküli gazdasági társaságok és természetes személyek befizetései;  
d) költségvetési támogatás;  
e) egyéb bevételek.  
(2) Az (1) bekezdés c) pontjában foglalt befizetések közérdekű kötelezettségvállalásnak minősülnek (Ptk. 593–596. §).  
(3) A központi költségvetési előirányzathoz évközben átvett pénzeszköz kezelésére, illetve a pályázat lebonyolítására az átvétel tárgyában kötött megállapodás rendelkezései az irányadók.  
(4) Költségvetési támogatás felhasználását a miniszter e törvényben foglaltaktól eltérően szabályozhatja.  
(5) Az Alap bevétele és év végi maradványa nem vonható el. Az év végi maradvány a tárgyévi bevételi terv teljesülése előtt igénybe vehető – az előző évek kötelezettség vállalásainak fedezeteként – a kiadási és bevételi előirányzat egyidejű módosításával. Az Alap költségvetésének tervezésére, végrehajtására és zárszámadására egyebekben az Áht. és az éves költségvetési törvény vonatkozó rendelkezéseit kell alkalmazni.  
(6) A miniszter jogosult – a pályázati döntések függvényében – az Alap 7. § (1) bekezdése szerinti kiadási jogcímei között átcsoportosítást végrehajtani.”
- 3. §** Az Nkatv. 8. § (1) bekezdése helyébe a következő rendelkezés lép:  
„(1) Az Alapból természetes és jogi személyek, jogi személyiség nélküli gazdasági társaságok, társasházak, egyéni cégek, valamint egyéni vállalkozók igényelhetnek támogatást.”

\* A törvényt az Országgyűlés a 2010. december 20-i ülésnapján fogadta el.

- 4. §** Az Nkatv. 9. § (2) bekezdése helyébe a következő rendelkezés lép:  
„(2) A támogatások nyílt vagy meghívásos pályázatok útján, illetve – a miniszteri keret felhasználása során vagy kivételesen indokolt esetben – egyedi pályázatok elbírálása alapján – gazdálkodási formától függetlenül – adhatók.”
- 5. §** (1) Ez a törvény a kihirdetését követő napon lép hatályba, és a hatálybalépését követő napon hatályát veszti.  
(2) A törvény hatálybalépésével egyidejűleg hatályát veszti az Nkatv. 2/A. § (3)–(4) bekezdése.

*Dr. Schmitt Pál s. k.,*  
köztársasági elnök

*Dr. Kövér László s. k.,*  
az Országgyűlés elnöke

## **2010. évi CLXVIII. törvény egyes agrártárgyú törvények módosításáról\***

- 1. §** A mezőgazdasági és élelmiszeripari termékek vonatkozásában a beszállítókkal szemben alkalmazott tisztességtelen forgalmazói magatartás tilalmáról szóló 2009. évi XCV. törvény (a továbbiakban: Tfmvtv.) 2. §-a (2) bekezdésének a) pontja helyébe a következő rendelkezés lép:  
*[E törvény alkalmazásában:]*  
„a) beszállító: olyan – mezőgazdasági és élelmiszeripari terméket termelő, feldolgozó, illetve külön jogszabály szerint termelői szervezetnek, illetve termelői csoportnak minősülő, valamint ezek kizárólagos irányítása alá tartozó – jogi személy, jogi személyiség nélküli gazdasági társaság, egyéb gazdálkodó szervezet, illetve természetes személy, amely a kereskedőnek értékesíti a megtermelt, illetve feldolgozott terméket;”
- 2. §** (1) A Tfmvtv. 3. §-a (2) bekezdésének c) pontja helyébe a következő rendelkezés lép:  
*[Tisztességtelen forgalmazói magatartásnak minősül]*  
„c) a kereskedő üzleti érdekeit szolgáló költségek – így különösen üzletlétesítéssel, üzemeltetéssel, működéssel, a terméknek a kereskedő által igénybe vett logisztikai egységből másik logisztikai egységbe vagy az üzletbe történő szállítással összefüggő költségek – részben vagy egészben történő áthárítása a beszállítóra a kereskedő részéről vagy harmadik közreműködő szereplő igénybevételel történő módon;”
- (2) A Tfmvtv. 3. §-a (2) bekezdésének f) pontja helyébe a következő rendelkezés lép:  
*[Tisztességtelen forgalmazói magatartásnak minősül]*  
„f) a kereskedő által a végső fogyasztónak nyújtott árengedményhez az árengedmény fogyasztó irányába történő nyújtásának időtartamánál hosszabb időtartamra, valamint mennyiségénél nagyobb mennyiségre vonatkozó – akár részleges mértékű – beszállítói hozzájárulás kikötése, vagy a kereskedő által a végső fogyasztónak nyújtott árengedménynél nagyobb mértékű beszállítói hozzájárulás kikötése, továbbá a (2a) bekezdésében foglalt rendelkezés be nem tartása;”
- (3) A Tfmvtv. 3. §-ának (2) bekezdése h) pontja helyébe a következő rendelkezés lép:  
*[Tisztességtelen forgalmazói magatartásnak minősül]*  
„h) a termék ellenértékének – hibás teljesítés esetének kivételével – a beszállító részére a terméknek a kereskedő vagy javára eljáró más személy általi birtokba vételét (átvételét) követő harminc napon túli kifizetése, amennyiben a beszállító a számlát az átvételt követő tizenöt napon belül a kereskedő rendelkezésére bocsátja, továbbá a (2b) bekezdésében foglalt rendelkezés be nem tartása;”

\* A törvényt az Országgyűlés a 2010. december 20-i ülésnapján fogadta el.

- (4) A Tfmvtv. 3. §-ának (2) bekezdése a következő q) és r) ponttal egészül ki:  
*[Tiszteletlen forgalmazói magatartásnak minősül]*  
 „q) a terméknek – az árukészletnek a kereskedő tevékenységének beszüntetése vagy profilváltás miatt történő legfeljebb tizenöt napos és a mezőgazdasági igazgatási szervnek előzetesen bejelentett kiárúsítása, valamint nem teljes értékű termék kiárúsítása esetének kivételével – a beszállító által számlázott átadási ára, illetve a kereskedő általi saját előállítás esetén önköltségi ára alatt történő forgalmazása a kereskedő által a végső fogyasztó felé;  
 r) a kereskedő által forgalmazott termékmennyiség alapján érvényesíthető árkedvezmény, jutalék vagy díj – bármilyen jogcímen történő – felszámítása a beszállító felé, a kereskedőt a forgalmazott termékmennyiség növelésére ösztönző – a felek által megállapított valamely korábbi időszakban elért vagy becsült mértékhez képesti többletértékesítés alapján megállapított, a termék kereskedelmi forgalmának tulajdonságaival összefüggő, arányos mértékű – utólagos árkedvezmény kivételével.”
- (5) A Tfmvtv. 3. §-a a következő (2a) és (2b) bekezdéssel egészül ki:  
 „(2a) A kereskedő által a beszállító hozzájárulásával a végső fogyasztónak nyújtott árengedmény fogyasztó irányába történő nyújtásának végső időpontjától számított harminc napon belül a kereskedőnek a nyújtott árengedményről és az azzal érintett termékmennyiségről el kell számolnia a beszállító felé.  
 (2b) A kereskedő számlakompensáció érvényesítése esetén annak tényéről az érvényesítés napjától számított tizenöt napon belül értesíti a beszállítót. A beszállító számlakiállítása az átvételt követően nem korlátozható, feltételhez nem köthető. A hibás számlát a kereskedőnek a kézhezvételtől számított öt napon belül kell visszaküldenie a beszállítóknak.”
- (6) A Tfmvtv. 3. §-ának (6) bekezdése helyébe a következő rendelkezés lép:  
 „(6) Az (5) bekezdés szerinti üzletszabályzatnak tartalmaznia kell a beszállító által a kereskedőtől igénybe vehető szolgáltatások tartalmát, azok nyújtásának feltételeit, a szolgáltatásért fizetendő legmagasabb díjat és annak elszámolásnál alkalmazandó számítás módját, továbbá a kereskedő beszállítóinak körébe való bekerülést és az onnan való kikerülést feltételeit.”

**3. §** A szőlőtermesztésről és a borgazdálkodásról szóló 2004. évi XVIII. törvény (a továbbiakban: Btv.) 43. §-a (1) bekezdésének a „szőlőültetvényen engedély nélkül fajtaváltást vagy borszőlőültetvényen engedély nélkül a 7. § (1) bekezdése szerinti pótlást (e §, valamint a 43/A–43/C. § vonatkozásában a továbbiakban: pótlás)” szövegrésze helyébe az „engedély nélküli telepítést” szövegrész, 43. §-a (4) bekezdésének az „akadálya nincs” szövegrész helyébe az „akadálya nincs – és új ültetvény telepítése esetén a hegyközség által kiadott hatósági bizonyítvány alapján vagy a mezőgazdasági és vidékfejlesztési támogatási szerv által vezetett újratelepítési jog-nyilvántartás szerint igazolható, hogy a telepítő a szükséges mennyiségű újratelepítési jog birtokában telepített és a joggal továbbra is rendelkezik –” szövegrész, 43. §-a (5) bekezdésének az „amennyiben a kérelem az előírt követelményeknek megfelel” szövegrész helyébe a „ha a kérelem az előírt követelményeknek megfelel és új ültetvény telepítése esetén a hegyközség által kiadott hatósági bizonyítvány alapján vagy a mezőgazdasági és vidékfejlesztési támogatási szerv által vezetett újratelepítési jog-nyilvántartás szerint igazolható, hogy a telepítő a szükséges mennyiségű újratelepítési jog birtokában telepített és a joggal továbbra is rendelkezik” szövegrész, 43. §-a (1)–(4) bekezdésének „fajtaváltást vagy pótlást” szövegrészei helyébe „telepítést” szövegrész, 43. §-a (5) bekezdésének a „már megkezdték” szövegrésze helyébe a „már megkezdték, illetve elvégezték” szövegrész, 43/C. §-a (1) és (2) bekezdésének a „fajtaváltást, pótlást” szövegrésze helyébe a „telepítést” szövegrész lép.

**4. §** A mezőgazdasági, agrár-vidékfejlesztési, valamint halászati támogatásokhoz és egyéb intézkedésekhez kapcsolódó eljárás egyes kérdéseiről szóló 2007. évi XVII. törvény 9. §-ának a) pontja helyébe a következő rendelkezés lép:  
*[A törvény, valamint a törvény végrehajtására kiadott jogszabályok alkalmazásában:]*  
 „a) beruházás: az ügyfél által eszközölt, a számvitelről szóló törvény és a személyi jövedelemadóról szóló törvény által befektetett eszközként aktíválhatónak minősített ráfordítások összessége, valamint az erdőről, az erdő védelméről és az erdőgazdálkodásról szóló 2009. évi XXXVII. törvény 71. §-a (1) bekezdésének a) pontjában megfogalmazott tevékenységek és az erdő faállományának minőségi javítását szolgáló törzsalakító nyesés. A társasági tulajdon, illetőleg szavazati jog megszerzésére fordított összeg csak abban az esetben minősül beruházásnak, ha a támogatás igénybevételei feltételeit megállapító jogszabály ezt kifejezetten lehetővé teszi;”

- 5. §** A Nemzeti Földalapról szóló 2010. évi LXXXVII. törvény 17. §-a helyébe a következő rendelkezés lép:  
„17. § (1) A Nemzeti Földalapba tartozó földrésztelkekről és az azokon fennálló jogok jogosultjairól az NFA az e törvény végrehajtására kiadott jogszabályban meghatározottak szerint naprakész vagyonynyilvántartást vezet, amely tartalmazza
- a) a jogosultak adatai körében a haszonbérelő, vagyonkezelő, erdőgazdálkodó, és a 18. § (5) bekezdése szerint megbízott személy nevét (megnevezését), lakcímét (székhelyét, telephelyét),
  - b) a hasznosítás módjára vonatkozó javaslatot.
- (2) Az NFA az (1) bekezdésben meghatározott személyes adatokat a jogosultnak az NFA-val való jogviszonya fennállásáig kezelheti.
- (3) A vagyonynyilvántartásban elkülönülten kell nyilvántartani a jövedelmező mezőgazdasági művelésre nem alkalmas (különösen belvizes, szikes) földrésztelkeket.”
- 6. §**
- (1) E törvény – a (2) és (3) bekezdésben meghatározott eltéréssel – a kihirdetését követő 8. napon lép hatályba.
  - (2) Az 1–2. § 2011. február 1-jén lép hatályba azzal, hogy a Tfmtv. e törvény 1–2. §-ával megállapított rendelkezéseit a hatálybalépést követően esedékes szerződéses szolgáltatásokra kell alkalmazni.
  - (3) A 3. § e törvény kihirdetését követő 10. napon lép hatályba, rendelkezéseit a folyamatban levő ügyekben is alkalmazni kell azzal, hogy a Btv. e törvény 3. §-a alapján megállapított rendelkezései szerint bírság kiszabására csak e törvény hatálybalépését követő 45. napon túl elkövetett jogsértések esetén van lehetőség.
  - (4) Hatályát veszti az agrárpiaci rendtartásról szóló 2003. évi XVI. törvény 29. §-ának (4)–(6) bekezdése.
  - (5) Hatályát veszti a Btv. 43/A. §-ának (4) bekezdése.
  - (6) Az agrárpiaci rendtartásról szóló 2003. évi XVI. törvény 29. §-a (1) bekezdésének a „termelő, a feldolgozó,” szövegrész helyébe a „termelő és a feldolgozó, valamint” szövegrész lép.

*Dr. Schmitt Pál s. k.,*  
köztársasági elnök

*Dr. Kövér László s. k.,*  
az Országgyűlés elnöke

### III. Kormányrendeletek

#### **A Kormány 297/2010. (XII. 23.) Korm. rendelete a társadalombiztosítási nyugdíjrendszerbe történő átlépéshez kapcsolódó eljárási szabályokról**

A Kormány a magánnyugdíjról és a magánnyugdíjpénztárakról szóló 1997. évi LXXXII. törvény 134. § (1) bekezdés b), c), f), h), n) és o) pontjában, a 4. alcím vonatkozásában a magánnyugdíjról és a magánnyugdíjpénztárakról szóló 1997. évi LXXXII. törvény 134. § (1) bekezdés p) pontjában, a 10. § vonatkozásában a társadalombiztosítás ellátásaira és a magánnyugdíjra jogosultakról, valamint e szolgáltatások fedezetéről szóló 1997. évi LXXX. törvény 58. § (1) bekezdés c) és g) pontjában kapott felhatalmazás alapján, az Alkotmány 35. § (1) bekezdés b) pontjában foglalt feladatkörében a következőket rendeli el:

#### **1. Nyilatkozattétel**

- 1. §** (1) A magánnyugdíjpénztár tagja (a továbbiakban: tag) a magánnyugdíjról és a magánnyugdíjpénztárakról szóló 1997. évi LXXXII. törvény (a továbbiakban: Mpt.) 24. § (10) bekezdése szerinti nyilatkozatát Magyarországon bármely nyugdíjbiztosítási igazgatóságnál, a Nyugdíjfolyósító Igazgatóságnál és az Országos Nyugdíjbiztosítási Főigazgatóságnál (a továbbiakban: ONYF) is megteheti.
- (2) A helyszíni nyilatkozattételre jogosultakat a nyugdíj-biztosítási igazgatóság keresi fel.
- (3) A nyilatkozatban fel kell tüntetni a tag nevét, lakóhelyét és társadalombiztosítási azonosító jelét, valamint annak a magánnyugdíjpénztárnak a nevét, ahol a tagsági jogviszonya fennáll.
- (4) A tag a nyilatkozat másolatát a nyilatkozattételt követő 5 napon belül köteles megküldeni a foglalkoztatójának.
- 2. §** (1) A nyugdíjbiztosítási igazgatóságok, a Nyugdíjfolyósító Igazgatóság és – a Külügyminisztériumon keresztül – a Magyar Köztársaság külképviseletei az Mpt. 24. § (10) bekezdése szerinti határidőben tett nyilatkozatokat a személyes nyilatkozattételt követő 8 napon belül megküldik az ONYF-nek.
- (2) Az ONYF a nyilatkozatokat legkésőbb 2011. március 1-jéig kísérőjegyzékkel – amely tartalmazza a tag nevét és a társadalombiztosítási azonosító jelét – ellátva küldi meg az érintett magánnyugdíjpénztáraknak. Az ONYF a kísérőjegyzékek egy példányát egyidejűleg megküldi a Pénzügyi Szervezetek Állami Felügyeletének (a továbbiakban: Felügyelet).

#### **2. Visszaléptetés**

- 3. §** (1) A magánnyugdíjpénztár a beérkezett nyilatkozatokat feldolgozza, majd ezt követően – a nyilatkozat hozzá történő beérkezését követő legkésőbb 45 napon belül
- a) megállapítja a társadalombiztosítási nyugdíjrendszerbe visszalépő tagjainak számát, és
- b) a visszaléptetés végrehajtására ütemtervet készít.
- (2) Az (1) bekezdés b) pontja szerinti ütemtervnek tartalmaznia kell a visszalépő tagi kifizetések, valamint az Államadósság Kezelő Központ Zrt.-nek (a továbbiakban: ÁKK) történő eszközátadás ütemezését is. A magánnyugdíjpénztár az ütemtervét – az elkészítését követő 3 napon belül – jóváhagyásra megküldi a Felügyeletnek. A magánnyugdíjpénztár a visszaléptetést a Felügyelet által jóváhagyott ütemterv alapján folytatja le.
- (3) A társadalombiztosítási nyugdíjrendszerbe visszalépő taggal való elszámolás fordulónapja azon hónap utolsó napja, amikor az elszámolás az ütemterv alapján megtörténik.
- (4) A magánnyugdíjpénztár az Mpt. 24. § (11) bekezdésében előírt átadást jogszabályban előírtak szerint az elszámolás fordulónapját követő tizenkét napon belül teljesíti. A követelésnek megfelelő eszközfedezetet a visszalépő tag portfóliójában belüli eszközaránynak (az egyes értékpapírok arányának) megfelelő arányban kell átadni, az ezt követően esetlegesen fennmaradó összeget pedig pénzben kell átutalni.
- (5) A magánnyugdíjpénztár a társadalombiztosítási nyugdíjrendszerbe visszalépő tagokra jutó, a függő számláról a visszalépést követően azonosított tagi követelés összegét az elszámolás fordulónapjának hónapját követő negyedik hónap tizenkettedik napjáig a (4) bekezdésben foglaltak szerint utalja át. Az ezt követően azonosított tagi követelés

összegét a magánnyugdíjpénztár az átlépésre vonatkozó elszámolási határidők figyelembevételével pénzben utalja át.

- (6) A visszaléptetés során a magánnyugdíjpénztár az eszközök átadásával és az átutalásokkal kapcsolatos tényleges banki és postai költségeket a tagi követeléssel szemben érvényesítheti.

**4. §** (1) A magánnyugdíjpénztár a társadalombiztosítási nyugdíjrendszerbe visszalépő és a vissza nem lépő tagjainak számáról 2011. szeptember 30-áig értesíti a Pénztárak Garanciaalapját.

- (2) A Pénztárak Garanciaalapja a magánnyugdíjpénztárak értesítése alapján megállapítja a társadalombiztosítási nyugdíjrendszerbe visszalépő tagokra vonatkozó garanciális kifizetésekre fordítható pénzeszközeinek összegét, és annak eszközfedezetét az értesítés kézhezvételét követő hónap utolsó napjáig a portfólión belüli eszközarányának megfelelő arányban adja át a Nyugdíjreform és Adósságcsökkentő Alapnak.

**5. §** Az ÁKK az eszközök átadásához és a pénzbeli átutalásokhoz szükséges számlaszámokat 2011. február 1-jéig küldi meg a magánnyugdíjpénztáraknak és a Pénztárak Garanciaalapjának.

### **3. Visszalépő tagi kifizetések**

**6. §** (1) A társadalombiztosítási nyugdíjrendszerbe visszalépő tagnak a magánnyugdíjpénztára felé írásban kell rendelkeznie arról, hogy a visszalépő tagi kifizetések összegét [Mpt. 4. § (2) bekezdése zsk) pontja] egy összegben veszi fel, vagy önkéntes kölcsönös nyugdíjbiztosító pénztárba vagy – a társadalombiztosítási nyugdíjrendszerben létrejövő egyéni számláján történő jóváírás érdekében – a Nyugdíjbiztosítási Alap részére történő átutalását kéri.

- (2) Ha a tag a visszalépő tagi kifizetések összegét egy összegben kívánja felvenni, meg kell jelölnie azt a bankszámlaszámot vagy címet, amelyre a visszalépő tagi kifizetések összegének átutalását, illetve kiutalását kéri. Ha a tag a visszalépő tagi kifizetések összegének önkéntes kölcsönös nyugdíjbiztosító pénztárnál vezetett tagi számláján történő jóváírását kéri, meg kell jelölnie az önkéntes kölcsönös nyugdíjbiztosító pénztár nevét, adószámát és a tag adóazonosító jelét.

- (3) Ha a társadalombiztosítási nyugdíjrendszerbe visszalépő tag a tagi kifizetés összegéről nem rendelkezik, a magánnyugdíjpénztár 2011. március 1-je és március 31-e között felkéri, hogy rendelkezzen a tagi kifizetés összegéről. A felhívásban a társadalombiztosítási nyugdíjrendszerbe visszalépő tagot tájékoztatni kell a nyilatkozattétel elmulasztásának következményeiről.

- (4) Ha a volt tag a (3) bekezdés szerinti felhívás kézhezvételét követő 30 napon belül nem nyilatkozik, a magánnyugdíjpénztár a visszalépő tagi kifizetések összegét a lakcímeire utalja ki. Az át nem vett és a magánnyugdíjpénztárhoz visszaérkezett összeget a magánnyugdíjpénztár – a volt tagnak társadalombiztosítási nyugdíjrendszerben létrejövő egyéni számláján történő jóváírás érdekében – a Nyugdíjbiztosítási Alapnak utalja át. Az átutalás összegéről a volt tag nevének és azonosítóinak feltüntetésével a magánnyugdíjpénztár a biztosított lakóhelye szerint illetékes nyugdíj-biztosítási igazgatóságot, magyarországi lakóhely hiányában a fővárosi nyugdíj-biztosítási igazgatóságot értesíti. Az ONYF 2011. február 1-jéig megadja a magánnyugdíjpénztárak részére azon számlaszámokat, amelyekre nyilatkozat alapján meghatározott, továbbá az át nem vett és a magánnyugdíjpénztárhoz visszaérkezett összeget a magánnyugdíjpénztár utalhatja.

### **4. Igazolási kérelem**

**7. §** (1) Az igazolási kérelmet [Mpt. 123. § (6) bekezdése] az a nyugdíj-biztosítási igazgatóság bírálja el hatósági eljárásban, amelynél azt előterjesztették. A Magyar Köztársaság külképviseletén, a Nyugdíjfolyósító Igazgatóságnál vagy az ONYF-nél előterjesztett igazolási kérelmet a fővárosi nyugdíj-biztosítási igazgatóság bírálja el. A Nyugdíjfolyósító Igazgatóság és – a Külügyminisztériumon keresztül – a Magyar Köztársaság külképviseletei az igazolási kérelmet a nyilatkozattal együtt az előterjesztéstől számított 8 napon belül megküldik az ONYF-nek. Az ONYF a részére megküldött és a nála benyújtott kérelmeket haladéktalanul továbbítja a fővárosi nyugdíj-biztosítási igazgatóságnak.

(2) Ha a nyugdíj-biztosítási igazgatóság a kérelemnek helyt ad, a döntést a nyilatkozatra feljegyzi, és annak egy példányát megküldi az ONYF-nek. Az ONYF a nyilatkozatot a határozat jogerőre emelkedését követő 8 napon belül megküldi az érintett magánnyugdíjpénztárnak, továbbá másolatban a Felügyeletnek, valamint az ÁKK-nak.

## ZÁRÓ RENDELKEZÉSEK

### 5. Hatályba léptető rendelkezések

**8. §** Ez a rendelet a kihirdetése napján lép hatályba.

### 6. Módosító rendelkezések

**9. §** (1) A pénztárak központi nyilvántartásával összefüggő egyes feladatokról, a pénztáraknak, valamint a foglalkoztatóknak a pénztártagokra vonatkozó adatszolgáltatási kötelezettségéről szóló 172/1997. (X. 6.) Korm. rendelet (a továbbiakban: R1.) 1–2. §-ai helyébe a következő rendelkezések lépnek:

„1. § A Pénzügyi Szervezetek Állami Felügyelete (a továbbiakban: Felügyelet) az egységes társadalombiztosítási nyilvántartások keretében, az Mpt. 106. §-a (1) bekezdésének e) pontjában, 119. § (3) bekezdésében és 120. §-ában előírt feladatai végrehajtásához – a Tbj. 41. § (3) bekezdés c) pontjában, valamint 50. §-ában foglaltak figyelembevételével – nyilvántartást vezet a magánnyugdíjpénztárak [a továbbiakban: pénztár(ak)] tagjairól (a továbbiakban: központi nyilvántartás).

2. § (1) A központi nyilvántartás a tagok társadalombiztosítási azonosító jelét (a továbbiakban: TAJ-szám), adóazonosító jelét – azok hiányában útlevélszámát –, a pénztár azonosítót és a foglalkoztatók (e rendelet alkalmazásában ideértve az egyéni vállalkozót is) adószámát, illetve a foglalkoztatónak minősülő magánszemélyek adóazonosító jelét alkalmazva biztosítja a pénztártagok pénztárak szerinti nyilvántartását, továbbá a befizetések nyilvántartását a pénztárak által szolgáltatott adatok alapján. A központi nyilvántartás a pénztárak adatszolgáltatása alapján tartalmazza a pénztártagok egyéni számlájára vonatkozó adatokat, valamint az adóhatóság rendszeres adatszolgáltatása alapján az egyéni nyugdíjjárulék számlára vonatkozó adatokat.

(2) A központi nyilvántartás tartalmazza a pénztárak által az Mpt.-ben, valamint az adóhatóság által az adózás rendjéről szóló 2003. évi XCII. törvényben előírt kötelezettségeik teljesítésével szolgáltatott azon adatokat, amelyekből megállapítható:

a) a tagot (közvetve a foglalkoztatót vagy más személyt vagy szervezetet) terhelő tagdíjbevallási és -befizetési kötelezettség folyamatos teljesítése,

b) a tag egyéni számlájának folyamatos alakulása,

c) a tag nyugdíjba vonulásakor a magánnyugdíjrendszerben eltöltött tagsági jogviszonyának időtartama, valamint a választott, az Mpt.-ben meghatározott szolgáltatás típusa,

d) az Mpt. 119. § (3) bekezdés e) pontja szerinti – a magánnyugdíj-pénztári tagdíj 2010. október 31-én hatályos mértékével számított – nyugdíjjárulék-fizetési kötelezettségek teljesítése és a befizetett nyugdíjjárulék mértéke.

(3) A központi nyilvántartásnak biztosítania kell a Tbj. 42. § (1) bekezdése szerinti adatokat kezelő igazgatási szervekkel, valamint az Államadósság Kezelő Központ Zrt.-vel (a továbbiakban: ÁKK) való kommunikációt, az adatok biztonságos tárolását, továbbítását, az adatok adatvédelmi jogszabályoknak megfelelő felhasználását.”

(2) Az R1. 3. § (1) bekezdése helyébe a következő rendelkezés lép:

„(1) A központi nyilvántartás a pénztárak és az állami adóhatóság rendszeres és eseti adatszolgáltatási kötelezettségére épül. A központi nyilvántartásban tárolt adatok egyeztetése, ellenőrzése, a hiányzó adatok pótlása érdekében elrendelt eseti adatszolgáltatás tartalmát, formáját és a teljesítés módját a Felügyelet határozza meg, és elektronikus úton küldi meg a pénztárak és az állami adóhatóság részére.”

(3) Az R1. 5. § (1) bekezdése helyébe a következő rendelkezés lép:

„(1) A pénztárak a belépési nyilatkozat záradékolásával egyidejűleg közlik a Felügyelettel a tárgyhóban belépett, másik pénztártól átlépett új tagjaik adatait, továbbá a tagsági jogviszony változásával egyidejűleg közlik a pénztártag tagsági viszonyában bekövetkező változásokat és annak okát.”

(4) Az R1. 5. § (6) bekezdése helyébe a következő rendelkezés lép:

„(6) A pénztárak évente, a tárgyévet követő év június 30-áig teljesítik a pénztártag egyéni számláján felhalmozott összegre vonatkozó adatszolgáltatásukat. A társadalombiztosítási nyugdíjrendszerbe a Nyugdíjreform és Adósságcsökkentő Alapról, és a szabad nyugdíjpénztár-választás lebonyolításával összefüggő egyes törvénymódosításokról szóló 2010. évi CLIV. törvény alapján visszalépő tagok vonatkozásában a pénztárak az egyéni számlán felhalmozott követelésre vonatkozóan eseti adatszolgáltatásra kötelezettek, a visszalépő tagokkal való elszámolás fordulónapját követő hó 15. napjáig.”



- (5) Az R1. az „Adatbiztonság” alcímet megelőzően a következő 7. §-sal egészül ki:  
 „7. § A központi nyilvántartás az Mpt. 123. § (12) bekezdése szerinti adatszolgáltatást az érintett pénztártagok írásbeli tájékoztatása érdekében, eseti adatszolgáltatásként, az Mpt. 120/A. § (8) és (9) bekezdése szerinti adatszolgáltatást rendszeres adatszolgáltatásként, a pénztári adatszolgáltatások beérkezését követő hónap 10. napjáig teljesíti, az Mpt. 120/A. § (8) bekezdése szerinti esetben havi rendszerességgel.”
- (6) Az R1. 1. számú melléklete az 1. melléklet szerint módosul.
- 10. §** (1) A társadalombiztosítás ellátásaira és a magánnyugdíjra jogosultakról, valamint e szolgáltatások fedezetéről szóló 1997. évi LXXX. törvény végrehajtásáról szóló 195/1997. (XI. 5.) Korm. rendelet (a továbbiakban: R2.) 9/A. §-a a következő (4) bekezdéssel egészül ki:  
 „(4) Az Mpt. 123/A. §-ában meghatározott esetben a magánnyugdíjpénztár a módosítási kérelemhez kapcsolódó értesítést a biztosított lakóhelye szerint illetékes nyugdíj-biztosítási igazgatósághoz, magyarországi lakóhely hiányában a fővárosi nyugdíj-biztosítási igazgatósághoz nyújtja be.”
- (2) Az R2. a következő 30/A. §-sal egészül ki:  
 „30/A. § A 19/A. §-ban foglaltaktól eltérően az egyik pénztárból a másik pénztárba átlépett vagy a társadalombiztosítási nyugdíjrendszerbe visszalépett pénztártagra vonatkozóan 1998. január 1-je és 2010. december 31-e közötti bevallási időszakra tévesen az átadó pénztárhoz benyújtott bevallásokat és beérkezett befizetéseket az átadó pénztár feldolgozza, és azt a tag egyéni számláján kimutatja. A tagsági jogviszony megszűnését követően könyvelt tagi követelés összegét a pénztár a Pénztárak Központi Nyilvántartásával történt egyeztetést követően az átlépés szabályai szerint átutalja a pénztártag aktuális pénztárába, illetőleg a Nyugdíjbiztosítási Alap részére. A rendezésről a pénztár – az adatátadás módjáról kötött megállapodásban foglaltaknak megfelelően – értesíti az állami adóhatóságot.”
- 11. §** (1) A magánnyugdíjpénztárak beszámolóképzési és könyvvezetési kötelezettségének sajátosságairól szóló 222/2000. (XII. 19.) Korm. rendelet (a továbbiakban: R3.) 2. §-a a következő m) ponttal egészül ki:  
 „m) a működési és a likviditási tartalék forrásai kimerültek tekintendők: ha a jegyzett tőke és az egyéb kockázatokra képzett likviditási és kockázati céltartalék értéke a tárgyhónapot megelőző havi zárást követően tárgyhónapot követő hónap működési kiadásaira nem nyújt fedezetet.”
- (2) Az R3. 37/A. §-a a következő (5) bekezdéssel egészül ki:  
 „(5) Az Mpt. 120/A. § (10) bekezdésében meghatározott pénztári adatszolgáltatást a 11. melléklet szerint kell teljesíteni a negyedéves jelentésre vonatkozó szabályok szerint.”
- (3) Az R3. 42. §-a a következő (27) bekezdéssel egészül ki:  
 „(27) Az Mpt. 62/A. §-a alapján végrehajtott csökkentés esetén a működési tartalék tőkét a működést megillető, az egyéni számlán jóváírt hozambevételekből képzett céltartalék felhasználása alszámlájából levont összeggel kell növelni.”
- (4) Az R3. a 2. melléklet szerinti 11. melléklettel egészül ki.
- 12. §** (1) A magánnyugdíjpénztárak befektetési és gazdálkodási tevékenységéről szóló 282/2001. (XII. 26.) Korm. rendelet (a továbbiakban: R4.) 22. § (1) bekezdése helyébe a következő rendelkezés lép:  
 „(1) A pénztár köteles a pénztártag egyéni számlájának tárgyévi alakulásáról, valamint annak tárgyév végi egyenlegéről számlaértesítőt küldeni a pénztártag részére évente legalább egy alkalommal, legkésőbb a tárgyévet követő év június 30-ig. A tárgyévben elszámolóegységre épülő rendszert alkalmazó pénztár esetén a számlaértesítőt a tárgyévet követő év február 28-ig kell megküldeni. 2011. évben a pénztár tagjai részére az egyéni számlaértesítőt 2011. június 30-áig küldi meg. A társadalombiztosítási nyugdíjrendszerbe visszalépő pénztártag részére a tárgyévben esedékes számlaértesítőt a taggal való elszámolást követő 30 napon belül kell megküldeni.”
- (2) Az R4. 34. §-ában a „2011. június 30-ig” szövegrész helyébe „2012. december 31-ig” szöveg lép.
- 13. §** Hatályát veszti
- a) az R1. 4. § (1) és (2) bekezdése, 4. § (3) bekezdés második mondata, az 5. § (4) bekezdése és az R1. 2. melléklete.
- b) az R2. 2. § (2)–(4) bekezdése, 7/C. § (1) bekezdés a) pontja és a 19. § (4) bekezdése.



## 1. melléklet a 297/2010. (XII. 23.) Korm. rendelethez

Az R1. 1. számú melléklete a következő 7. ponttal egészül ki:

„7. az adóhatóság által az egyéni nyugdíjjárulék számla vezetéséhez teljesített adatszolgáltatás adattartalma:

1. a Tbj. 44. §-ának (1) bekezdése szerinti nyilvántartásra kötelezett adatai (neve, székhelye, adóazonosító száma),
2. a munkáltató, kifizető jogelődjének adóazonosító száma,
3. a magánszemély természetes személyazonosító adatai (ideértve az előző nevet és a titulust is), neme, állampolgársága,
4. a magánszemély adóazonosító jele,
5. a biztosításban töltött idő tartama, az alkalmazás minősége, jogcímének kódja, valamint a magánszemély nyugdíjas státusza, az arányos szolgálati idő naptári napjainak száma,
6. a társadalombiztosítási (nyugdíj-biztosítási, egészségbiztosítási és munkaerő-piaci) járulék és a karkedvezmény-biztosítási járulék alapja, összege,
7. a nyugdíjjárulék (magánnyugdíj-pénztári tagdíj) alapját képező jövedelem, a nyugdíjjárulék-köteles jutalom összege, illetőleg a levont nyugdíjjárulék (magánnyugdíj-pénztári tagdíj és a pénztártag, illetőleg a foglalkoztató által vállalt tagdíj-kiegészítés) összege,
9. a természetbeni egészségbiztosítási, a pénzbeli egészségbiztosítási és a munkaerő-piaci járulékok levonása és/vagy a nyugdíjjárulék-levonás (magánnyugdíj-pénztári tagdíj levonás) elmaradásának oka,
10. a tárgyhónaptól eltérő biztosítási jogviszony időtartama, amelyre tekintettel a tárgyhónapban járulékalapot képező jövedelem kifizetésére került sor, illetőleg az ezen időtartamra vonatkozó társadalombiztosítási (nyugdíj-biztosítási, egészségbiztosítási és munkaerő-piaci) járulék, a levont természetbeni és pénzbeli egészségbiztosítási, munkaerő-piaci és nyugdíjjárulék (magán-nyugdíjpénztári tagdíj, a pénztártag, illetőleg a foglalkoztató által vállalt tagdíj-kiegészítés) alapja és összege,
11. a gyermekgondozási díj (gyed), gyermekgondozási segély (gyes), gyermeknevelési támogatás (gyet), ápolási díj, munkanélküli-ellátás folyósításának időtartama, az ellátás összege, és az abból levont nyugdíjjárulék (magán-nyugdíjpénztári tagdíj, a pénztártag által vállalt tagdíj-kiegészítés) összege, illetőleg a levonás elmaradásának oka,
12. a biztosítás szüneteléséről vagy munkabérrel ellátatlanság idejéről, ennek jogcímkódja,
13. a foglalkozás FEOR számáról, a heti munkaidő tartamáról, a karkedvezményre jogosító munkakör tartama,
14. az egészségügyi dolgozók heti 48 órát meghaladó önként vállalt többletmunkavégzésének ideje (munkaórában),
15. a tárgyhónapban létesített magánnyugdíj-pénztári tagsági viszony kezdete és a magánnyugdíjpénztár azonosító kódja, a tárgyhónapban, a pénztártag más pénztárba történő átlépése esetén a tárgyhónapot megelőző hónapban megszűnt magánnyugdíj-pénztári tagsági viszony utolsó napja és a magánnyugdíjpénztár-azonosító kódja, a hónap utolsó napján fennálló magánnyugdíj-pénztári tagság és a magánnyugdíjpénztár azonosító kódja, a magánnyugdíj-pénztári tag társadalombiztosítási nyugdíjrendszerbe történő visszalépése napja,
24. a társas vállalkozóként biztosított, egyidejűleg több gazdasági társaság személyesen közreműködő tagja Tbj. 31. § (5) bekezdése szerinti nyilatkozatában foglalt választásáról,
26. a társas vállalkozóként is biztosított egyéni vállalkozó Tbj. 31. § (6) bekezdése szerinti nyilatkozatában foglalt választásáról.”
27. a tárgyhóban az egyszerűsített foglalkoztatásról szóló törvény rendelkezései szerint foglalkoztatott munkavállaló esetében, e foglalkoztatási jogviszonnyal összefüggésben az adott hónapban történt egyszerűsített foglalkoztatás napjára (napjaira) kifizetett (nettó) munkabér – a hónapon belüli több napi foglalkoztatás esetén a kifizetett (nettó) munkabér együttes – összege, és a foglalkoztatás napja (napjai),
28. a felszolgálati díj után fizetett nyugdíjjárulékot is magában foglaló nyugdíjbiztosítási járulék alapjáról és összegéről

”











**A Kormány 298/2010. (XII. 23.) Korm. rendelete  
az Európai Közösséget létrehozó Szerződés 87. cikkének (1) bekezdése szerinti  
állami támogatásokkal kapcsolatos eljárásról és a regionális támogatási térképről szóló  
85/2004. (IV. 19.) Korm. rendelet módosításáról**

A Kormány az államháztartásról szóló 1992. évi XXXVIII. törvény 124. § (2) bekezdésének v) pontjában kapott felhatalmazás alapján, az Alkotmány 35. § (1) bekezdés b) pontjában foglalt feladatkörében a következőket rendeli:

- 1. §**
- (1) Az Európai Közösséget létrehozó Szerződés 87. cikkének (1) bekezdése szerinti állami támogatásokkal kapcsolatos eljárásról és a regionális támogatási térképről szóló 85/2004. (IV. 19.) Korm. rendelet (a továbbiakban: R.) 23/A. § (6) bekezdése helyébe a következő rendelkezés lép:  
„(6) Egy vállalkozásnak 2008. január 1-je és 2011. december 31-e között odaítélt, a jelen § hatálya alá tartozó, és csekély összegű támogatás támogatástartalma együttesen nem haladhatja meg az ötszázezer eurónak megfelelő forintösszeget.”
- (2) A R. 23/A. § (9) bekezdése helyébe a következő rendelkezés lép:  
„(9) A támogatást nyújtó kötelessége, hogy felhívja a kedvezményezett figyelmét arra, hogy pénzügyi válság kapcsán nyújtandó átmeneti támogatásban részesült, és egy vállalkozásnak 2008. január 1-je és 2011. december 31-e között odaítélt, a jelen § hatálya alá tartozó és csekély összegű támogatás támogatástartalma együttesen nem haladhatja meg az ötszázezer eurónak megfelelő forintösszeget.”
- (3) A R. 23/A. § (10) bekezdést követően az alábbi (11) bekezdéssel egészül ki:  
„(11) A kedvezményezett legkésőbb 2010. december 31-ig benyújtja a támogatási kérelemre vonatkozó teljes dokumentációt a támogatást nyújtó részére.”
- 2. §**
- (1) E rendelet a kihirdetést követő napon lép hatályba.  
(2) E rendelet a hatálybalépését követő napon hatályát veszti.

Orbán Viktor s. k.,  
miniszterelnök

**A Kormány 299/2010. (XII. 23.) Korm. rendelete  
az Eximbank által folyósítható kötött segélyhitelek feltételeiről és a segélyhitelnyújtás  
részletes szabályairól szóló 232/2003. (XII. 16.) Korm. rendelet módosításáról**

A Kormány a Magyar Export-Import Bank Részvénytársaságról és a Magyar Exporthitel Biztosító Részvénytársaságról szóló 1994. évi XLII. törvény 26. § (4) bekezdésében kapott felhatalmazás alapján, az Alkotmány 35. § (1) bekezdés b) pontjában megállapított feladatkörében eljárva a következőket rendeli el:

- 1. §**
- Az Eximbank által folyósítható kötött segélyhitelek feltételeiről és a segélyhitelnyújtás részletes szabályairól szóló 232/2003. (XII. 16.) Korm. rendelet (a továbbiakban: R.) 2. §-a helyébe a következő rendelkezés lép:
- „2. § E rendelet alkalmazásában
1. *adományelem*: a kötött segélyhitel névértékének egy összegben elengedésre kerülő, a hitel tőketörlesztéseként vissza nem térítendő része;
  2. *de minimis hitel*: olyan kötött segélyhitel, amelynek névértéke 2 millió SDR-nél kisebb, a hitel nem képezi részét kapcsolt finanszírozásnak, és formáját tekintve nem vegyes hitel;
  3. *forrásszerzési költség*: az Eximbank által a két éven túli finanszírozáshoz igénybe vett források az adott devizanemre vonatkozó tárgynegyedévi 6 havi LIBOR átlagával megegyező báziskamatláb feletti felárának és a forrásbevonás során felmerült költségeknek negyedévente, a tárgynegyedévet megelőző hónap 25-ig megállapított százalékos mértéke, ahol az átlagolásnál alkalmazott LIBOR a REUTERS LIBOR01 és a REUTERS FRASET oldalán naponta megjelenő fixingek átlaga a legközelebbi 1/16-ra felkerekítve;

4. *kedvezményezettség mértéke*: a segélyhitel névértéke és a hitelfelvevő által a jövőben fizetendő adósságszolgálat diszkontált jelenértéke közötti különbség, a segélyhitel névértékének százalékában kifejezve;
5. *kötött segélyhitel*: közvetlen hitelnyújtás, valamint finanszírozás, refinanszírozás, kamattámogatás, garanciavállalás vagy biztosítás útján állami támogatásban részesülő, a támogatást nyújtó országból történő áruk és szolgáltatások beszerzéséhez kötött vegyes hitel;
6. *kötött segélyhitel névértéke*: a kötött segélyhitel keretében finanszírozott projekt teljes értéke a hitel-visszafizetés kockázati díjával együtt, kamatok nélkül;
7. *magas kedvezményezettségű hitel*: olyan kötött segélyhitel, amelyben a kedvezményezettséget tartalmazó elemek összességében 80%-ot meghaladó kedvezményezettségi szintet adnak;
8. *projekt*: az a legkisebb, fizikailag és műszakilag összefüggő egészet alkotó beruházási egység, amely teljes mértékben felhasználja a finanszírozást és a hozzá kapcsolódó pénzügyi kedvezményeket, azaz olyan részegységek és értéktöbbletet hordozó tevékenységek együttese, amely magasabb hozzáadott értékű végterméket eredményez;
9. *szubszuverén tagállami garancia*: az egyes hitelszerződések biztosítékeként kibocsátott készfizető kezességgel egyenértékű olyan kötelezettségvállalás, amely – saját önálló költségvetésének terhére – külföldi államszövetség tagállamát terheli;
10. *szubszuverén tagállami garanciát nyújtó*: a hiteladós fizetési kötelezettsége teljesítéséért, a külföldi államszövetség tagállamának nevében, annak belső jogrendje szerint szubszuverén tagállami garancia kibocsátására jogosult;
11. *szuverén garancia*: az egyes hitelszerződések biztosítékeként a külföldi állam által kibocsátott készfizető kezességgel egyenértékű kötelezettségvállalás;
12. *szuverén garanciát nyújtó*: a hiteladós fizetési kötelezettsége teljesítéséért, a külföldi állam nevében, annak belső jogrendje szerint szuverén garancia kibocsátására jogosult;
13. *vegyes hitel*: olyan kötött segélyhitel, melyben a kedvezményes kamatozású hitelemek és adományelem összekapcsolása együttesen biztosítja a kedvezményezettség mértékét.”

- 2. §**
- (1) Az R. 3. § a) pontja helyébe a következő rendelkezés lép:  
*[3. § A kötött segélyhitelezés alanyai:]*  
 „a) a nemzetközi pénzügyi kapcsolatokért felelős miniszter (a továbbiakban: miniszter) mint a kötött segélyhitelezési program működtetője és az állami támogatás finanszírozója,”
  - (2) Az R. 3. §-a a következő b) ponttal egészül ki:  
*[3. § A kötött segélyhitelezés alanyai:]*  
 „b) Kötött Segélyhitel Koordinációs Szakértői Munkacsoport, mint a kötött segélyhitelezéssel összefüggő döntések előkészítője,”
  - (3) Az R. 3. § f) és g) pontja helyébe a következő rendelkezés lép:  
*[3. § A kötött segélyhitelezés alanyai:]*  
 „f) külföldi hitelfelvevő, valamint  
 g) szuverén garanciát nyújtó vagy szubszuverén tagállami garanciát nyújtó.”

- 3. §**
- Az R. a következő 4. §-sal egészül ki:
- „4. § (1) A miniszter a kötött segélyhitelezéssel összefüggő döntések előkészítése céljából a külgazdaságért felelős miniszter, a külpolitikáért felelős miniszter, a kormányzati tevékenység összehangolásáért felelős miniszter, a vidékfejlesztésért felelős miniszter, az állami vagyonnal való gazdálkodás szabályozásáért felelős miniszter, az Eximbank és a Mehib Zrt. által delegált képviselők bevonásával Kötött Segélyhitel Koordinációs Szakértői Munkacsoportot (a továbbiakban: Szakértői Munkacsoport) hoz létre.
- (2) A Szakértői Munkacsoport elnökét a miniszter a Szakértői Munkacsoport tagjai közül jelöli ki.
- (3) A Szakértői Munkacsoport a nemzetközi fejlesztési együttműködési politikának és stratégiának megfelelő segélyhitelezési gyakorlat érvényre juttatásával, a relációk és a segélyhitelre jogosult projektek kiválasztásával, a segélyhitelnyújtás feltételeire vonatkozó döntések előkészítésével kapcsolatos feladatokat lát el.
- (4) A Szakértői Munkacsoport ügyrendjét a miniszter hagyja jóvá.
- (5) A Szakértői Munkacsoport a javaslatairól egyszerű többséggel határoz, és tevékenységéről évente tájékoztatja a Nemzetközi Fejlesztési Együttműködési Kormánybizottságot.”



- 4. §** Az R. 5–7. §-a helyébe a következő rendelkezések lépnek:
- „5. § (1) Kötött segélyhitel nyújtását a Szakértői Munkacsoport hatásvizsgálattal alátámasztott javaslata alapján a miniszter kezdeményezi.
- (2) Kötött segélyhitel nyújtásában minden, a Gazdasági Együttműködési és Fejlesztési Szervezet (a továbbiakban: OECD) irányadó besorolása szerinti ország részesíthető az OECD által meghatározott korlátozások figyelembevételével.
- (3) A segélyhitel felajánlásához – a (4) bekezdésben meghatározott eset kivételével – a miniszter javaslata alapján a Kormány jóváhagyása szükséges. A Kormány az (1) bekezdés szerinti hatásvizsgálat adatainak figyelembevételével nyilvános, egyedi ügyben hozott határozatával dönt a segélyhitel felajánlásának jóváhagyásáról.
- (4) Ha a kötött segélyhitel felajánlása külföldi versenytárgyaláson történő ajánlattételhez szükséges, a támogatási ígérvény kiadására 20 millió EUR-nak megfelelő projekt összegig a miniszter a Szakértői Munkacsoport hatásvizsgálattal alátámasztott javaslatának figyelembevételével jogosult.
6. § (1) Kötött segélyhitelek nyújtásáról a kedvezményezett országokkal nemzetközi szerződésekben kell megállapodni. A kötött segélyhitelek feltételeit rögzítő nemzetközi szerződések előkészítéséről és végrehajtásáról a miniszter gondoskodik.
- (2) A kötött segélyhitelek 5. § (1) és (3) bekezdése alapján történő felajánlásának, valamint a kötött segélyhitelek nyújtására vonatkozó nemzetközi szerződéseknek az OECD-nél és az Európai Uniónál az előírt adattartalommal és határidőben történő bejelentéséért a miniszter, az egyes hitelügyletek bejelentéséért pedig az Eximbank felelős.
7. § (1) A segélyhitelhez kapcsolódó kedvezményezettség mértékét az OECD hivatalosan támogatott exporthitelek irányelveiről szóló megállapodása (a továbbiakban: OECD Megállapodás) szerinti kalkulációs módszereket alkalmazva az Eximbank és a Mehib Zrt. számítja ki, és arról a Szakértői Munkacsoportot, az OECD-t és az Európai Uniót tájékoztatja.
- (2) A kötött segélyhitelekre vonatkozó hitelszerződések a kedvezményezett országokkal létrejött hatályos nemzetközi szerződések alapján köthetők meg. A kötött segélyhitel folyósításáról szóló szerződést a kedvezményezett ország által arra felhatalmazott szervvel vagy hitelintézettel az Eximbank köti meg. Az OECD és az Európai Unió által előírt bejelentési, jóváhagyási és konzultációs eljárásokat minden egyes projekt esetében a Mehib Zrt.-vel együttműködve az Eximbank folytatja le.
- (3) Valamely államszövetség, tagállam esetében a szubszuverén tagállami garancia biztosítékként történő kivételes elfogadását a miniszter a Szakértői Munkacsoport javaslata alapján kezdeményezi a Kormányánál. A Szakértői Munkacsoport ügyrendje szerint a Szakértői Munkacsoport a makrogazdasági és külgazdasági prioritásokra tekintettel, az Eximbank és a Mehib Zrt. együttes szakmai döntés-előkészítő információinak figyelembevételével eseti elbírálás alapján készíti el javaslatát.
- (4) A miniszter a Szakértői Munkacsoport támogató előkészítő javaslata alapján előkészítő tárgyalásokat kezdeményezhet a 35%-osnál kötelezően magasabb minimális kedvezményezettség mértékkel rendelkező célszágok kötött segélyhitelezésére.”
- 5. §** Az R. 9. §-a helyébe a következő rendelkezés lép:
- „9. § (1) Kötött segélyhitel nem nyújtható olyan állami vagy magánprojekthez, amely piaci vagy az OECD Megállapodásban foglalt feltételekkel finanszírozva, üzleti alapon megvalósítható. E rendelkezés nem vonatkozik
- a) a de minimis hitellel,
- b) az ENSZ által a világ legelmaradottabb államai körébe sorolt országok részére nyújtott kötött segélyhitellel, valamint
- c) a magas kedvezményezettségű hitellel
- finanszírozott projektekre, amely esetén a projekt jogosultságának vizsgálatát nem kell elvégezni.
- (2) Kötött segélyhitelre csak az (1) bekezdésben és az 5. § (2) bekezdésében foglaltaknak megfelelő projekt jogosult, amely esetében az OECD Megállapodás aláírói az OECD Megállapodás jóváhagyási rendje szerint nem emeltek kifogást.
- (3) Kötött segélyhitel-konstrukcióban a kedvezményezett ország nemzeti fejlesztési programjaival, prioritást élvező célkitűzéseivel összhangban lévő projektek finanszírozhatók.
- (4) A kötött segélyhitelhez kapcsolódó kedvezményezettség mértékének el kell érnie
- a) az OECD Megállapodásban rögzített 35%-os, vagy az ENSZ által a világ legelmaradottabb államai körébe sorolt országok esetében 50%-os minimumok, vagy
- b) az OECD Fenntartható Hitelezés Elveiről Szóló Egyezményben előírt minimumok közül a szigorúbb küszöbértéket.

(5) A segélyhitelügyletben részt vevőknek írásban nyilatkozniuk kell arról, hogy az OECD „Vesztegetésről és a hivatalosan támogatott exporthitelekéről” szóló cselekvési nyilatkozatban foglaltak értelmében nem vettek részt az ügylettel kapcsolatos vesztegetésben és nincs tudomásuk korrupcióról. Jelen rendelet alapján segélyhitel abban az esetben folyósítható, ha az Eximbank által az OECD „Államilag támogatott exporthitelek közös környezetvédelmi szemléletéről” szóló Ajánlásának megfelelően előzetesen elvégzett környezeti célú átvilágítás és a környezeti hatástanulmány alapján a finanszírozott ügylet nem minősül a környezetre nézve károsnak.”

- 6. §** Az R. 10. § (2) bekezdése helyébe a következő rendelkezés lép:  
„10. § (2) A magyar származás megállapítására és igazolására a közösségi vámjog végrehajtásáról szóló 2003. évi CXXVI. törvény 19. §-ában, a közösségi vámjog végrehajtásának részletes szabályairól szóló 15/2004. (IV. 5.) PM rendelet 23. §-ában, valamint a Közösségi Vámkódex létrehozásáról szóló 2913/92/EGK tanácsi rendelet végrehajtására vonatkozó rendelkezések megállapításáról szóló 1993. július 2-i 2454/93/EGK bizottsági rendelet 48. cikkében foglaltakat kell alkalmazni. Ha a kötött segélyhitelre vonatkozó biztosítási szerződés a kereskedelmi szerződés teljesítését megelőzően keletkező követelésből származó kockázatokat is lefed, a magyar származás megállapítására és igazolására a Mehib Zrt. üzletszabályzatában rögzített eljárási szabályokat kell alkalmazni.”
- 7. §** Az R. 11. §-a helyébe a következő rendelkezések lépnek:  
„11. § A kötött segélyhitelügyletek hitelszerződéseinek hatálybalépési feltételei között szerepelnie kell az alábbiaknak:  
a) amennyiben a külföldi hitelfelvevő nem szuverén vagy szubszuverén tagállami kockázatúnak minősül, a 2. § 9. és 11. pontjában foglaltak szerinti, a szuverén garanciát vagy szubszuverén tagállami garanciát nyújtó állam vagy tagállam belső jogrendje szerint érvényes garanciájának megléte, valamint  
b) az Eximbanknak a Mehib Zrt.-vel a segélyhitelre megkötött hitelbiztosítási szerződése.”
- 8. §** Az R. 12–13. §-a helyébe a következő rendelkezések lépnek:  
„12. § A kötött segélyhiteleket saját forrásaiból az Eximbank nyújtja. A kötött segélyhitelek nem piacképes kockázat elleni hitelbiztosítását a Mehib Zrt. végzi.  
13. § (1) A kötött segélyhitelekben a kapcsolódó állami támogatás a miniszter által vezetett minisztérium (a továbbiakban: NGM) költségvetési fejezetében szereplő „Kötött segélyhitelezés” megnevezésű előirányzatból nyújtott kamattámogatás és adományelem.  
(2) E rendelet alapján folyósított segélyhitelekhez kapcsolódó kedvezményezettség mértékének a 9. § (4) bekezdés szerinti mértékét vegyes hitelek esetén a kamattámogatás és az adományelem együttesen, de minimis hitelek esetén csak a kamattámogatás teljesíti. Az adományelem a hitelbiztosítási díjjal azonos vagy annál kisebb.  
(3) A kamattámogatás mértéke legfeljebb a forrásszerzési költség és a kedvezményes kamatszint különbsége alapján számított összeg.”
- 9. §** Az R. 18. §-a helyébe az alábbi rendelkezés lép:  
„18. § Az Eximbank segélyhitel-szerződésekre vonatkozóan szerződésenként megállapítja a segélyhitel-szerződés szerinti, fix kamatlábbal számított, a tárgynegyedévben időarányosan járó kamatok, valamint a tárgynegyedévre vonatkozó forrásszerzési költsége alkalmazásával számított, azonos időszakra vonatkozó összeget. Amennyiben a forrásszerzési költség figyelembevételével számított összeg nagyobb az időarányosan járó kamatoknál, a különbséget a segélyhitel tárgynegyedévi kamattámogatási igénye, ellenkező esetben a kamatkülönbséget befizetési kötelezettsége.”
- 10. §** Az R. 20. §-ának helyébe a következő rendelkezés lép:  
„20. § Az Eximbank a kamattámogatási igényt és kamatkülönbséget-befizetési kötelezettséget a tárgynegyedévet követő hónap 15-éig, a vonatkozó szerződésszámok és az azokhoz kapcsolódó összegek feltüntetésével jelenti a miniszternek. A miniszter a jelentés szerinti kamattámogatási igény NGM 10032000–01220139–50000005 számú „NGM Fejezeti kezelésű előirányzat-felhasználási keretszámla” terhére történő folyósításáról a jelentés beérkezésétől számított 8 munkanapon belül intézkedik. Az elszámolás szerint mutatkozó kamatkülönbséget befizetési kötelezettség összegét az Eximbank a tárgynegyedévet követő hónap 20. napjáig átutalja az NGM 10032000-01220139-50000005 számú „NGM Fejezeti kezelésű előirányzat-felhasználási keretszámla” javára.”

- 11. §** Az R. 21. §-a helyébe az alábbi rendelkezés lép:  
„21. § Az Eximbank a segélyhitelekre vonatkozóan megkötött hitelbiztosítási szerződések alapján a Mehib Zrt. által az Eximbanknak a 22. § szerint kiszámlázott hitelbiztosítási díjból a központi költségvetés által adományelemként átvállalásra kerülő rész összegéről, devizaneméről és fizetési esedékességének értéknapjáról értesíti a minisztert, és egyidejűleg – számlaszámának megjelölésével – kéri az összeg költségvetésből történő átutalását. A miniszter az igénylés beérkezésétől számított 10 munkanapon belül megküldi a Magyar Államkincstár részére az adományelem összegét tartalmazó utalványt. Az utalványon szereplő összeget a Magyar Államkincstár átutalja az Eximbank által megjelölt devizanemben, értéknapra és számla javára.”
- 12. §** Az R. 24. §-a helyébe a következő rendelkezés lép:  
„24. § Ha a hiteladós nem tesz eleget a hitelszerződésben foglalt azon kötelezettségeinek, amelyek megszegése miatt kárveszély áll fenn, illetve átütemezés vagy 5 munkanapon túli nem fizetés esete következik be, az Eximbank haladéktalanul köteles írásban tájékoztatni a minisztert, a Mehib Zrt.-t és a Magyar Államkincstárt. Átütemezés esetén a Mehib Zrt.-t átütemezési díj a miniszternek a Szakértői Munkacsoport javaslata alapján meghozott döntése esetén illeti meg.”
- 13. §** Az R. 25. §-a a következő (2) bekezdéssel egészül ki:  
„(2) Az Eximbank a 2010. negyedik negyedévi időszakra vonatkozó elszámolásában az Eximbank által folyósítható kötött segélyhitelek feltételeiről és a segélyhitelnyújtás részletes szabályairól szóló 232/2003. (XII. 16.) Korm. rendelet módosításáról szóló 299/2010. (XII. 23.) Korm. rendelet 9. §-ával és 10. §-ával megállapított 18. § és 20. §, valamint a 19. § szerint rendezi a költségvetéssel azt a kamattámogatási igényt vagy kamatkülönbözet-befizetési kötelezettséget, amely 2010. év második és harmadik negyedévében kamatfizetési esedékességű ügyletekhez kapcsolódik, és amit az Eximbank által folyósítható kötött segélyhitelek feltételeiről és a segélyhitelnyújtás részletes szabályairól szóló 232/2003. (XII. 16.) Korm. rendelet módosításáról szóló 299/2010. (XII. 23.) Korm. rendelet hatálybalépését megelőző időszakra vonatkozó elszámolások alapján a költségvetéssel pénzügyileg nem rendezett.”
- 14. §** (1) Az R. 14. §-ában a „GKM” szövegrész helyébe a „miniszter” szöveg lép.  
(2) Az R. 15. §-ában és 16. §-ában a „GKM-nek” szövegrész helyébe a „miniszternek” szöveg lép.  
(3) Az R. 17. §-ában a „GKM-mel” szövegrész helyébe a „miniszterrel” szöveg lép.  
(4) Az R. 23. §-ában a „GKM” szövegrészek helyébe az „NGM” szöveg lép.  
(5) Az R. 1. §-ában a „Magyar Exporthitel Biztosító Részvénytársaság (a továbbiakban: Mehib)” szövegrész helyébe a „Magyar Exporthitel Biztosító Zártkörűen Működő Részvénytársaság (a továbbiakban: Mehib Zrt.)” szöveg lép.  
(6) Az R. 3. § d) pontjában, 16. §-ában, 22. § (2) bekezdésében és 23. §-ában a „Mehib” szövegrészek helyébe a „Mehib Zrt.” szöveg lép.
- 15. §** Ez a rendelet a kihirdetését követő 8. napon lép hatályba és a hatálybalépését követő napon hatályát veszti.
- 16. §** Hatályát veszti a Kormány irányítási és felügyeleti jogkörébe tartozó költségvetési fejezetek kiadásainak és bevételeinek 2011–2013. évi tervezett összegéről, valamint a 2011–2013. évekre vonatkozó kötelezettségvállalási korlátokról szóló 73/2010. (III. 24.) Korm. rendelet.

*Orbán Viktor* s. k.,  
miniszterelnök

**A Kormány 300/2010. (XII. 23.) Korm. rendelete  
 egyes kormányrendeleteknek a jogalkotásról szóló  
 2010. évi CXXX. törvény hatálybalépésével összefüggő módosításáról**

A Kormány

az 1–4. § tekintetében az Alkotmány 35. § (2) bekezdésében meghatározott eredeti jogalkotói hatáskörében, az Alkotmány 35. § (1) bekezdés c) pontjában meghatározott feladatkörében eljárva,  
 az 5. § tekintetében a Balaton Kiemelt Üdülőkörzet Területrendezési Tervének elfogadásáról és a Balatoni Területrendezési Szabályzat megállapításáról szóló 2000. évi CXII. törvény 58. § (1) bekezdésében kapott felhatalmazás alapján, az Alkotmány 35. § (1) bekezdés b) pontjában meghatározott feladatkörében eljárva  
 a következőket rendeli el:

- 1. §** A kábítószer-prekurzorokkal kapcsolatos egyes hatósági eljárási szabályok, valamint a hatósági feladat- és hatáskörök megállapításáról szóló 159/2005. (VIII. 16.) Korm. rendelet 12. § (1) bekezdése helyébe a következő rendelkezés lép:  
 „(1) Felhatalmazást kap az iparügyekért felelős miniszter, hogy a 8. § (3) bekezdésében foglaltak végrehajtására a tárolandó adatok körét és az adatokhoz való hozzáférés rendjét a rendészetért felelős miniszter, az egészségügyért felelős miniszter, az adópolitikáért felelős miniszter, a polgári nemzetbiztonsági szolgálatok irányításáért felelős miniszter és a polgári hírszerzési tevékenység irányításáért felelős miniszter egyetértésével kiadott rendeletben szabályozza.”
- 2. §**
- (1) A határátlépéssel járó csapatmozgások engedélyezésének kormányzati feladatairól szóló 190/2000. (XI. 14.) Korm. rendelet 8. § (2) bekezdésében a „miniszterrel” szövegrészek helyébe a „miniszter” szöveg, az „együttes rendeletekben határozzák” szövegrész helyébe az „egyetértésével kiadott rendeletekben határozza” szöveg lép.
  - (2) A nem üzleti célú közösségi, szabadidős szálláshely-szolgáltatásról szóló 173/2003. (X. 28.) Korm. rendelet 25. § (1) bekezdésében a „miniszter és” szövegrész helyébe a „miniszter, hogy” szöveg, a „miniszter, hogy együttes” szövegrész helyébe a „miniszter egyetértésével kiadott” szöveg, 25. § (2) bekezdésében a „miniszterrel” szövegrészek helyébe a „miniszter” szöveg, az „együttes” szövegrész helyébe az „egyetértésével kiadott” szöveg lép.
  - (3) Az Európai Unió strukturális alapjaiból és Kohéziós Alapjából származó támogatások hazai felhasználásáért felelős intézményekről szóló 1/2004. (I. 5.) Korm. rendelet 20. § (3) bekezdésében, 27. § (2) bekezdésében és 33. § (3) bekezdés b) pontjában a „miniszterrel együttes” szövegrész helyébe a „miniszter egyetértésével kiadott” szöveg, 33. § (3) bekezdés c) pontjában a „miniszterrel a Kohéziós Alap közreműködő szervezetet együttes rendeletben” szövegrész helyébe a „miniszter egyetértésével kiadott rendeletben a Kohéziós Alap közreműködő szervezetet” szöveg lép.
  - (4) A 2007–2013 programozási időszakban az Európai Regionális Fejlesztési Alapból, az Európai Szociális Alapból és a Kohéziós Alapból származó támogatások felhasználásának alapvető szabályairól és felelős intézményeiről szóló 255/2006. (XII. 8.) Korm. rendelet 21. § (3) bekezdés a) pontjában az „együttes” szövegrész helyébe az „az államháztartásért felelős miniszter egyetértésével kiadott” szöveg lép.
  - (5) A 2007–2013 programozási időszakban az Európai Regionális Fejlesztési Alap, valamint az Előcsatlakozási Támogatási Eszköz és az Európai Szomszédsági és Partnerségi Eszköz pénzügyi alapok egyes, a területi együttműködéshez kapcsolódó programjaiból származó támogatások hazai felhasználásának intézményeiről szóló 49/2007. (III. 26.) Korm. rendelet 6. § (3) bekezdésében a „miniszterrel együttes” szövegrész helyébe a „miniszter egyetértésével kiadott” szöveg lép.
  - (6) Az egyes miniszterek, valamint a Miniszterelnökséget vezető államtitkár feladat- és hatásköréről szóló 212/2010. (VII. 1.) Korm. rendelet
    - a) 6. § (3) bekezdésében, 29. § (2) bekezdés e) pontjában és 40. § (2) bekezdés e) pontjában az „állami irányítás egyéb jogi eszközei” szövegrész helyébe a „közjogi szervezetszabályozó eszközök” szöveg,
    - b) 7. § (2) bekezdésében és a 8. § (1) bekezdésében az „állami irányítás egyéb jogi eszközeit” szövegrész helyébe a „közjogi szervezetszabályozó eszközöket” szöveg,
    - c) 7. § (3) bekezdés k) pontjában az „az állami irányítás egyéb jogi eszközei” szövegrész helyébe az „a közjogi szervezetszabályozó eszközök” szöveg,
    - d) 8. § (2) bekezdés g) pontjában az „az állami irányítás egyéb jogi eszközeinek” szövegrész helyébe a „közjogi szervezetszabályozó eszközök” szöveg,
    - e) 20. § nyitó szövegrészeiben a „gondoskodik” szövegrész helyébe a „felel” szöveg lép.

- 3. §** Hatályát veszti az egyes miniszterek, valamint a Miniszterelnökséget vezető államtitkár feladat- és hatásköréről szóló 212/2010. (VII. 1.) Korm. rendelet 20. § a) és b) pontja.
- 4. §** Hatályát veszti
- a 2007–2013 programozási időszakban az Európai Regionális Fejlesztési Alapból, az Európai Szociális Alapból és a Kohéziós Alapból származó támogatások felhasználásának alapvető szabályairól és felelős intézményeiről szóló 255/2006. (XII. 8.) Korm. rendelet 21. § (3) bekezdés a) pontjában az „és az államháztartásért felelős miniszter” szövegrész,
  - az egyes miniszterek, valamint a Miniszterelnökséget vezető államtitkár feladat- és hatásköréről szóló 212/2010. (VII. 1.) Korm. rendelet 6. § (8) bekezdés a) és c) pontjában az „és a Határozatok Tára” szövegrész.
- 5. §** Hatályát veszti a balatoni vízpart-rehabilitációs szabályozás követelményeiről szóló 283/2002. (XII. 21.) Korm. rendelet 19. § (3) bekezdésében az „együttes” szövegrész.
- 6. §** E rendelet 2011. január 1-jén lép hatályba.

Orbán Viktor s. k.,  
miniszterelnök

## **A Kormány 301/2010. (XII. 23.) Korm. rendelete a jogszabálytervezetek és szabályozási koncepciók közzétételéről és véleményezéséről**

A Kormány a jogszabályok előkészítésében való társadalmi részvételről szóló 2010. évi CXXXI. törvény 18. §-ában, az 5. § (2) bekezdése tekintetében az elektronikus információszabadságról szóló 2005. évi XC. törvény 22. § (1) bekezdés a)–b) pontjában kapott felhatalmazás alapján, az Alkotmány 35. § (1) bekezdés b) pontjában meghatározott feladatkörében eljárva a következőket rendeli el:

- 1. §** E rendelet alkalmazásában:
- közzététel*: a jogszabályok előkészítésében való társadalmi részvételről szóló 2010. évi CXXXI. törvényben (a továbbiakban: Törvény), valamint az e rendeletben meghatározott adatoknak internetes honlapon, digitális formában, bárki számára, személyazonosítás nélkül, korlátozástól mentesen, kinyomtatható és részleteiben is kimásolható módon, a betekintés, a letöltés, a nyomtatás és a kimásolás szempontjából is díjmentesen történő hozzáférhetővé tétele,
  - összkormányzati portál*: a Magyar Köztársaság Kormánya egységes internetes kommunikációs felületeként szolgáló portál,
  - utólagos véleményezés*: a Törvény 12. §-ában szabályozott jogszabály-veleményezési eljárás.

### **1. Jogszabálytervezetek, koncepciók, valamint a jogszabályok utólagos véleményezés céljából történő közzététele és véleményezése**

- 2. §** (1) A jogszabály előkészítéséért felelős miniszternek a Törvény
4. §-ában meghatározott jogalkotási tájékoztatóját,
  8. § (2)–(4) bekezdése alapján kötelezően közzéteendő jogszabálytervezetet, koncepciót – az ezekhez tartozó előzetes hatásvizsgálati összefoglalóval együtt –,
  12. § (1) bekezdése alapján utólagos véleményezésre bocsátott jogszabályt,
  13. § (5) bekezdése alapján a Törvény 13. § (1) bekezdésében meghatározott stratégiai partneri megállapodást, valamint

- e) 15. § (2) bekezdésének megfelelően a személyes részvétellel történő egyeztetésről készült összefoglalót az összkormányzati portálnak a jogszabályt előkészítő miniszter által vezetett minisztériumi aloldalán (a továbbiakban: honlap) kell közzétennie.
- (2) Ha a törvény tervezete más törvény módosítására irányul, a módosítandó törvénynek a tervezett módosításokkal egységes szerkezetű szövege akkor is közzétehető a Törvény 6. § (2) bekezdésének megfelelően, ha a módosítandó törvény szövegének kevesebb, mint egyötöde változik a módosítás folytán. Ugyanez irányadó a kormányrendeletek és a miniszteri rendeletek tervezeteire is.
- (3) A honlapon közzéteendő miniszteri jogalkotási tájékoztatót, jogszabálytervezeteket, koncepciókat, utólagos egyeztetésre bocsátott jogszabályokat, stratégiai partneri megállapodásokat, valamint személyes részvétellel történő egyeztetésről készült összefoglalókat tartalmazó oldalra mutató hivatkozást "Társadalmi egyeztetés" címmel külön is el kell helyezni a honlap nyitólapján.
- (4) A közzétett jogszabálytervezettel, koncepcióval, valamint az utólagos véleményezés keretében közzétett jogszabállyal együtt meg kell jelölni az észrevételek fogadására szánt elektronikus címet is.

**3. §** A véleményezési határidő meghatározása során a tervezet érdemi megítéléséhez és a vélemények kifejtéséhez szükséges idő tekintetében a jogszabály előkészítéséért felelős miniszter mérlegeli a jogszabálytervezet terjedelmét, szakmai és társadalmi jelentőségét, módosítás esetén a módosított jogszabály szerkezetét érintő változás mértékét, és minden olyan körülményt, ami a Törvény 2. § (1) bekezdésében foglalt alapelv szempontjából jelentős lehet.

## **2. Összefoglaló az észrevételekről**

- 4. §** (1) A Törvény 11. § (1) bekezdésében és 12. § (3) bekezdésében meghatározott, a beérkezett észrevételekről szóló összefoglalónak, valamint a Törvény 15. § (2) bekezdésében meghatározott összefoglalónak a következőket kell tartalmaznia:
- a véleményezett jogszabálytervezet vagy jogszabály megjelölését,
  - a társadalmi egyeztetés alkalmazott formájának megnevezését,
  - a véleményezési határidőt,
  - a jogszabálytervezethez vagy a jogszabályhoz érkezett leggyakrabban előforduló, tartalmilag összefüggő, valamint a szakmailag jelentősebb észrevételek összefoglaló ismertetését,
  - az összefoglalóban ismertetett, de elutasított vélemények esetében az elutasítás rövid szakmai és jogi indokolását, valamint
  - a véleményezők (3) bekezdés szerinti listáját.
- (2) Nem kell ismertetni az olyan észrevételeket, amelyek a jogszabálytervezet vagy a jogszabály tárgyához nyilvánvalóan nem kapcsolódnak, nem értelmezhetőek, vagy a közérkölcst, illetve az emberi méltóságot sértik.
- (3) A véleményezők listáján azon észrevételt beküldők nevét (megnevezését) kell feltüntetni, akik észrevételt tettek a közzétett jogszabálytervezethez vagy jogszabályhoz, kivéve a Törvény 9. § (2) bekezdésében, valamint a (2) bekezdésben meghatározott eseteket. A véleményezők listáján nem lehet feltüntetni azt a véleményezőt sem, aki a véleménye megadása során kifejezetten tiltakozott a nevének közzététele ellen.
- (4) Az összefoglalót törvényjavaslat esetén az Országgyűléshez történő benyújtást követően tizenöt napon belül, kormányrendelet és miniszteri rendelet esetén a kihirdetést követően nyolc napon belül, utólagos véleményezés esetén pedig a véleményezés lezárását követő harminc napon belül kell közzétenni a honlapon, ahonnan harminc napig nem távolítható el.

## **3. Záró rendelkezések**

**5. §** Ez a rendelet 2011. január 1-jén lép hatályba.

**6. §** E rendelet rendelkezéseit a hatálybalépését követően a kormányzati szervekkel való egyeztetésre bocsátott jogszabálytervezetek véleményezésére, valamint a hatálybalépését követően kihirdetett törvények, kormányrendeletek és miniszteri rendeletek utólagos véleményezésére kell alkalmazni.



- 7. §** (1) Hatályát veszti a közérdekű adatok elektronikus közzétételére, az egységes közadatkereső rendszerre, valamint a központi jegyzék adattartalmára, az adatintegrációra vonatkozó részletes szabályokról szóló 305/2005. (XII. 25.) Korm. rendelet 6/A. § (3) bekezdése.
- (2) Ez a § 2011. január 2-án hatályát veszti.

Orbán Viktor s. k.,  
miniszterelnök

## **A Kormány 302/2010. (XII. 23.) Korm. rendelete az Európai Unió jogának való megfelelés érdekében szükséges jogszabály-előkészítési feladatok teljesítéséről**

A Kormány a jogalkotásról szóló 2010. évi CXXX. törvény 30. § (1) bekezdés b) pontjában kapott felhatalmazás alapján, az Alkotmány 35. § (1) bekezdés b) pontjában meghatározott feladatkörében eljárva a következőket rendeli el:

### **1. Értelmező rendelkezések**

- 1. §** E rendelet alkalmazásában:
- jogharmonizációs programozás*: az Európai Unió jogának való megfelelés érdekében szükséges jogalkotási feladatok meghatározása és ütemezése,
  - megfelelési táblázat*: az uniós jogi aktus egyes rendelkezéseinek és az e rendelkezések átültetését vagy végrehajtását szolgáló jogszabályi rendelkezések egymásnak való megfeleltetését bemutató táblázat,
  - notifikáció*: az uniós jogi aktus átültetését szolgáló jogszabályoknak az Európai Bizottság részére történő bejelentése,
  - speciális notifikáció*: információnak, jelentésnek vagy más tájékoztatásnak a notifikációtól különböző, az uniós jogi aktus által előírt megküldése az Európai Unió intézménye részére,
  - szakaszos átültetés, illetve szakaszos végrehajtás*: az uniós jogi aktus által meghatározott több egymást követő időszakban megvalósuló jogalkotási feladat teljesítése.

### **2. A jogharmonizációs programozás**

- 2. §** (1) A jogharmonizációs programozás alapjául a jogharmonizációs javaslat szolgál. Jogharmonizációs javaslatot kell készíteni az uniós jogi aktus átültetéséhez, végrehajtásához, vagy az Európai Unió jogának való megfeleléshez egyébként szükséges jogalkotási feladatról.
- (2) A jogharmonizációs javaslatot akkor is el kell készíteni, ha az uniós jogi aktusból jogalkotási kötelezettség ered, de jogalkotásra azért nincs szükség, mert a hatályos jogszabályok az uniós jogi aktus rendelkezéseinek teljes mértékben megfelelnek.
- (3) A jogharmonizációs javaslatban az uniós jogi aktus átültetését vagy végrehajtását szolgáló jogalkotási feladat teljesítésének ütemezését az uniós jogi aktusban meghatározott átültetési vagy végrehajtási határidő figyelembevételével kell meghatározni, oly módon, hogy az átültetést vagy végrehajtást szolgáló jogszabály kihirdetése e határidőt megelőző időpontra essen.
- (4) Ha az uniós jogi aktus szakaszos átültetést vagy végrehajtást ír elő, ennek tényét, az átültetés szakaszainak számát és az egyes szakaszokhoz tartozó jogalkotási feladatokat a jogharmonizációs javaslatban megfelelően fel kell tüntetni.
- (5) A jogharmonizációs javaslatot az 1. mellékletben meghatározott formában kell elkészíteni.
- 3. §** (1) A jogharmonizációs javaslat tervezetét – a (2) bekezdésben foglaltak kivételével – a jogharmonizációhoz szükséges jogalkotási feladat előkészítéséért a kormányzati feladat- és hatáskörmegosztás alapján felelősséget viselő miniszter készíti el és bocsátja egyeztetésre. Ha a jogalkotási feladatok előkészítése több miniszter feladatkörébe tartozik, a jogharmonizációs javaslat tervezetét az Európai Unió döntéshozatali tevékenységében való részvételre vonatkozó



szabályok alapján az uniós jogi aktus elfogadására irányuló eljárás során a kormányzati álláspont kialakításáért elsőhelyi felelősséget viselő miniszter készíti el és bocsátja egyeztetésre.

- (2) Ha az Európai Unió döntéshozatali tevékenységében való részvételre vonatkozó szabályok alapján az uniós jogi aktus elfogadására irányuló eljárás során a tárgyalási álláspont kialakításáért nem miniszter, hanem más állami szerv vezetője felelős, a jogharmonizációs javaslatot az állami szerv vezetője készíti el és bocsátja egyeztetésre.
- (3) A jogharmonizációs javaslat elkészítéséért és egyeztetéséért az (1) és (2) bekezdés alapján felelős miniszter vagy állami szerv vezetője (a továbbiakban: a jogharmonizációs javaslat felelőse) a jogharmonizációs javaslat tervezetét az átültetést vagy végrehajtást igénylő uniós jogi aktus kihirdetésétől, illetve a (7)–(8) bekezdésben meghatározott esetben a kijelölésétől számított 30 napon belül készíti el és küldi meg egyeztetés céljából az igazságügyért, a kormányzati tevékenység összehangolásáért, az európai integrációs ügyekért és az államháztartásért felelős miniszter részére. Ha a jogharmonizációs javaslat tervezete szerint az uniós jogi aktus átültetéséhez vagy végrehajtásához olyan jogalkotási feladat előkészítése vagy teljesítése is szükséges, amely más miniszter feladatkörébe tartozik, a tervezetet e miniszternek is meg kell küldeni.
- (4) Ha a már elfogadott, de még ki nem hirdetett uniós jogi aktus kivételesen sürgős intézkedést igényel, a jogharmonizációs javaslat felelőse az uniós jogi aktus elfogadását, illetve az értesítést követően olyan időpontban készíti el és küldi meg egyeztetésre a jogharmonizációs javaslat tervezetét, hogy az uniós jogi aktus által megkívánt határidőre a szükséges jogalkotási feladat teljesíthető legyen.
- (5) A jogharmonizációs javaslat felelőse az egyeztetésbe bevont miniszterekkel 30 napon belül – sürgős intézkedést igénylő esetben haladéktalanul – egyezteti a jogharmonizációs javaslat tervezetét. A jogharmonizációs javaslat felelőse az egyeztetés eredményét megküldi az igazságügyért felelős miniszternek.
- (6) Ha az Európai Bizottság által az Európai Unió működéséről szóló szerződés 258. cikke alapján indított kötelezettségzegési eljárással vagy az Európai Unió működéséről szóló szerződés 108. cikke alapján elfogadott határozattal összefüggésben konkrét jogalkotási feladat merül fel, és e feladat ütemezése is meghatározásra kerül, a jogharmonizációs javaslat egyeztetése és elfogadása a kormányzati álláspont elfogadására irányuló eljárásban történik.
- (7) Ha a jogharmonizációs javaslat felelőse tekintetében az uniós jogi aktus kihirdetésétől számított 30 napon belül nem jön létre megegyezés, a kormányzati tevékenység összehangolásáért felelős miniszter tesz javaslatot a felelős személyére.
- (8) A kormányzati tevékenység összehangolásáért felelős miniszter vagy az igazságügyért felelős miniszter a Kormány döntését kérheti, ha az érintett miniszterek a (7) bekezdés szerinti javaslattal nem értenek egyet, illetve ha a jogharmonizációs javaslat elkészítése egyéb okból jelentős késedelmet szenved, továbbá ha a jogharmonizációs javaslattal vagy a jogharmonizációs feladat teljesítésével kapcsolatban kiemelkedően fontos, koncepcionális kérdést illetően nem jött létre megegyezés.

#### 4. §

- (1) Ha a jogharmonizációs javaslatban szereplő jogalkotási feladatok körének, az egyes feladatok felelőseinek vagy a jogalkotási feladatok ütemezésének felülvizsgálata szükséges, a jogharmonizációs javaslat felelőse a jogharmonizációs javaslat módosítását kezdeményezi.
- (2) A jogharmonizációs javaslat csak kivételesen, az igazságügyért felelős miniszter egyetértésével módosítható úgy, hogy az eredetileg az uniós jogi aktus átültetésére vagy végrehajtására nyitva álló határidőt megelőző időpontra ütemezett jogalkotási feladat e határidőt követően valósuljon meg.
- (3) A jogharmonizációs javaslat módosításának szükségességét az igazságügyért, a kormányzati tevékenység összehangolásáért, az európai integrációs ügyekért, az államháztartásért és a jogharmonizációs javaslatban szereplő vagy szerepeltetni szükséges további jogalkotási feladatért felelős miniszter is jelezheti a jogharmonizációs javaslat felelősének. Ha a jelzés nem az igazságügyért felelős minisztertől származik, a jogharmonizációs javaslat módosításának szükségességéről egyidejűleg tájékoztatni kell.
- (4) A módosított jogharmonizációs javaslat tervezetét a módosításra okot adó körülmény felmerülésétől vagy az erre vonatkozó jelzés beérkezésétől számított 30 napon belül kell elkészíteni és egyeztetésre bocsátani. A módosított jogharmonizációs javaslat egyeztetésére a jogharmonizációs javaslat tervezetének egyeztetésére vonatkozó szabályokat kell megfelelően alkalmazni.
- (5) Ha az Európai Bizottság által az Európai Unió működéséről szóló szerződés 258. cikke alapján indított kötelezettségzegési eljárással összefüggésben a korábban elfogadott jogharmonizációs javaslatot érintő konkrét jogalkotási feladat merül fel és e feladat ütemezése is meghatározásra kerül, a jogharmonizációs javaslat módosításának egyeztetése és elfogadása a kormányzati álláspont elfogadására irányuló eljárásban történik.

- 5. §**
- (1) A Kormány jogalkotási tervének és a miniszterek jogalkotási tájékoztatójának előkészítése során a jogharmonizációs célú jogalkotás tekintetében a jogharmonizációs javaslatok figyelembevételével kell eljárni.
  - (2) Ha a Kormány jogalkotási tervében szereplő jogalkotási feladat vagy annak ütemezése nem áll összhangban a jogharmonizációs javaslatban foglaltakkal, a jogharmonizációs javaslat felelőse az igazságügyért felelős miniszternek megküldi a Kormány jogalkotási tervének megfelelően módosított jogharmonizációs javaslatot.

### **3. Az uniós jogi aktusoknak való megfelelés bemutatása**

- 6. §**
- (1) A jogharmonizációs feladatok teljesítésének ellenőrizhetősége érdekében az uniós jogi aktusok átültetését vagy végrehajtását szolgáló jogszabály-tervezetekhez a jogszabályt előkészítő miniszter megfelelési táblázatot mellékel.
  - (2) Ha az uniós jogi aktusból notifikációs kötelezettség származik, a megfelelési táblázatot akkor is el kell készíteni, ha az uniós jogi aktusból jogalkotási kötelezettség ered, de jogalkotásra azért nincs szükség, mert a hatályos jogszabályok az uniós jogi aktus rendelkezéseinek teljes mértékben megfelelnek.
  - (3) A jogszabályt előkészítő miniszter, illetve nem a Kormány által előterjesztett törvényjavaslat esetében a szabályozás tárgya szerint felelős miniszter a jogszabály kihirdetését követően a megfelelési táblázatot véglegesíti és megküldi az igazságügyért felelős miniszternek.
  - (4) Ha az uniós jogi aktus átültetését vagy végrehajtását szolgáló jogszabály módosítására, hatályon kívül helyezésére, illetve az átültetést vagy végrehajtást szolgáló új jogszabály elfogadására kerül sor, a megfelelési táblázatot a szabályozás tárgya szerint felelős miniszter módosítja és a módosított megfelelési táblázatot megküldi az igazságügyért felelős miniszternek. Ha ilyen jogalkotásra az Európai Bizottság által az Európai Unió működéséről szóló szerződés 258. cikke alapján indított kötelezettségszegési eljárással összefüggésben kerül sor, a módosított megfelelési táblázatot az európai integrációs ügyekért felelős miniszternek is meg kell küldeni.
  - (5) Ha az uniós jogi aktus átültetését vagy végrehajtását több miniszter feladatkörébe tartozó jogszabály valósítja meg, az érintett miniszterek a megfelelési táblázatot együttesen készítik el olyan módon, hogy az egyes miniszterek a feladatkörükbe tartozó jogszabályokra vonatkozó elemekkel töltik ki a megfelelési táblázatot. A teljes megfelelési táblázat elkészítéséért – a jogharmonizációs javaslat felelősének koordinálása mellett – az érintett miniszterek együttesen felelősek.
  - (6) A megfelelési táblázatot a 2. mellékletben meghatározott formában kell elkészíteni.

### **4. A jogharmonizációs adatbázis**

- 7. §**
- (1) Az igazságügyért felelős miniszter jogharmonizációs adatbázisban rögzíti és tartja nyilván a jogharmonizációs javaslatokban szereplő és a jogharmonizációhoz kapcsolódó egyéb adatokat.
  - (2) Az igazságügyért felelős miniszter a jogharmonizációs adatbázis alapján a minisztérium honlapján tájékoztatást tesz közzé az egyes uniós jogi aktusok átültetéséhez vagy végrehajtásához szükséges jogalkotási feladatokról és az uniós jogi aktus átültetést vagy végrehajtást szolgáló már elfogadott jogszabályokról.

### **5. A jogharmonizációhoz kapcsolódó jogszabály-előkészítési feladatok ellenőrzése**

- 8. §**
- (1) Az igazságügyért felelős miniszter a jogharmonizációs kötelezettségek teljesítése érdekében ellenőrzi a jogszabály-tervezetek Európai Unió jogának való megfelelését.
  - (2) Az igazságügyért felelős miniszter folyamatosan figyelemmel követi a jogharmonizációs programozással és a jogharmonizációs célú jogalkotással kapcsolatos egyéb feladatok teljesülését, és az európai integrációs ügyekért felelős miniszterrel közösen rendszeresen beszámol a Kormánynak az e feladatokban tapasztalható elmaradásokról.
  - (3) A jogharmonizációs elmaradásokról szóló beszámoló a jogharmonizációs adatbázisban szereplő azon adatokon alapul, amelyek a beszámoló alapjául szolgáló referencia-időpontban szerepelnek a jogharmonizációs javaslat felelőse által megfelelően elkészített és egyeztetett, majd az egyeztetés révén elfogadott jogharmonizációs javaslatban.
  - (4) Ha egyes jogharmonizációhoz kapcsolódó jogszabály-előkészítési feladatok teljesítése tekintetében jelentős elmaradás állapítható meg vagy azonnali intézkedés szükséges, az igazságügyért felelős miniszter indokolt esetben külön előterjesztést készít a Kormány számára.

## 6. Notifikáció

- 9. §**
- (1) Ha az uniós jogi aktus notifikációs kötelezettséget ír elő, az uniós jogi aktus átültetését szolgáló jogszabályt előkészítő miniszter, illetve nem a Kormány által előterjesztett törvényjavaslat esetében a szabályozás tárgya szerint felelős miniszter (a továbbiakban: a notifikáció kezdeményezéséért felelős miniszter) a jogszabály kihirdetését követően haladéktalanul értesíti az európai integrációs ügyekért felelős minisztert a kihirdetés megtörténtéről, és egyidejűleg megküldi számára a notifikáció teljesítéséhez szükséges adatokat tartalmazó notifikációs adatlapot, valamint az uniós jogi aktusra vonatkozó megfelelési táblázatot.
  - (2) Az európai integrációs ügyekért felelős miniszter a notifikációs adatlapot és a megfelelési táblázatot megküldi az igazságügyért és a notifikációval érintett uniós jogi aktus átültetését szolgáló esetleges további jogszabályok előkészítéséért felelős minisztereknek egyeztetés céljából. Az egyeztetésbe bevont miniszterek egyetértése esetén a notifikáció kezdeményezéséért felelős miniszter a véglegesített notifikációs adatlapot és megfelelési táblázatot megküldi az európai integrációs ügyekért felelős miniszternek, aki gondoskodik az uniós jogi aktust átültető jogszabályoknak az Európai Bizottság részére történő bejelentéséről.
  - (3) Ha az uniós jogi aktus speciális notifikációs kötelezettséget ír elő, a speciális notifikációért felelős miniszter a speciális notifikáció teljesítéséhez szükséges információt, jelentést vagy más tájékoztatást megküldi az európai integrációs ügyekért felelős miniszternek, aki gondoskodik az Európai Unió érintett intézményének történő megküldéséről.
  - (4) Ha az európai uniós jogának való megfelelés szempontjából a speciális notifikáció teljesítéséhez szükséges információ, jelentés vagy más tájékoztatás tartalmi ellenőrzése szükséges, az európai integrációs ügyekért felelős miniszter az igazságügyért felelős miniszter egyetértésével gondoskodik a speciális notifikációnak az Európai Unió érintett intézménye részére történő megküldéséről.
  - (5) A notifikációs adatlapot a 3. mellékletben szereplő formában kell elkészíteni.

## 7. Záró rendelkezések

- 10. §** Ez a rendelet 2011. január 1-jén lép hatályba.

Orbán Viktor s. k.,  
miniszterelnök

1. melléklet a 302/2010. (XII. 23.) Korm. rendelethez

### Jogharmonizációs javaslat\*

		Sürgősség: Igen/Nem
1. A jogharmonizációs javaslatot készítő minisztérium: <sup>1</sup>		
2. Az uniós jogi aktus megjelölése <sup>2</sup>		
CELEX-szám:		
cím:		
Átültetési/végrehajtási határidő: <sup>3</sup>		
3. Az uniós jogi aktusnak az Európai Unió Hivatalos Lapjában való kihirdetésének időpontja: <sup>4</sup>		
4. A jogalkotási feladat teljesítéséért első helyen felelős és társfelelős minisztérium(ok) <sup>1</sup>		



9. A 6. pontban feltüntetett jogalkotási feladatok teljesülését követően kötelezettségszegési eljárás kapcsán felmerült jogalkotási feladatok(ok)									
9.1. Az elfogadandó új jogszabály(ok) tárgya és jogforrási szintje									
tárgy:	jogforrási szint: <sup>6</sup>	felhatalmazás: <sup>7</sup>	Felelős tárca	A jogalkotási feladat teljesítésének ütemezése <sup>8</sup>					hatálybalépés tervezett időpontja <sup>9</sup>
				első közig. egyeztetés <sup>9</sup>	Kormány döntés <sup>9,10</sup>	Ogy. döntés <sup>9,10</sup>	kiherdés időpontja <sup>9</sup>	hatálybalépés tervezett időpontja <sup>9</sup>	
9.1.1.									
9.1.2.									
9.1.3.									
9.1...									
9.2. A módosítandó jogszabály(ok): <sup>11</sup>									hatályon kívül helyezés <sup>12</sup>
9.2.1.									Igen/Nem
9.2.2.									Igen/Nem
9.2.3.									Igen/Nem
9.2...									Igen/Nem
10. A jogharmonizációs javaslat egyeztetésébe bevont minisztériumok (egyéb állami szervek) <sup>1</sup>									
11. A jogharmonizációs javaslat módosítása esetén a módosítás indoka:									
12. A jogharmonizációs javaslat elkészítésének és egyeztetésre bocsátásának dátuma:									
Megjegyzés <sup>14</sup>									

\* Nem kell jogharmonizációs javaslatot készíteni, ha jogalkotási kényszer nincs. Viszont szükséges a javaslat elkészítése, ha az uniós jogi aktus jogalkotást igényel, de ténylegesen erre azért nincs szükség, mert a hatályos magyar jogszabályok kielégítik a követelményeket. Belső jogalkotás nem csak akkor szükséges, ha az uniós jogi aktus átültetést igényel, hanem akkor is, ha egy uniós rendelet végrehajthatóságához kiegészítő jellegű szabályokra van szükség, vagy dereguláció indokolt.

<sup>1</sup> Elegendő a megfelelő minisztérium rövidítésének megadása.

<sup>2</sup> Az uniós tervezet száma és címe tüntetendő fel, ha a jogalkotás sürgősségére tekintettel az uniós jogi aktus kihirdetése nem várható be. Amennyiben a jogharmonizációs célú jogalkotási feladat kötelezettségszegési eljárás kapcsán merül fel, és a jogalkotási feladat konkrét uniós jogi aktushoz nem kapcsolható, a kötelezettségszegési eljárás száma tüntetendő fel.

<sup>3</sup> Az irányelvektől, illetve kerethatározatoktól eltérő jogi aktusok (rendeletek, illetve határozatok) esetén az adott jogi aktus hatálybalépésének, illetve – ha az adott jogi aktus erről külön rendelkezik – alkalmazásának időpontja. Szakaszos átültetési/alkalmazási időpontok előírása esetén a legkorábbi dátumot szükséges beírni, a későbbi időpontokat pedig a Megjegyzés rovatban szükséges utalni.

<sup>4</sup> Kérjük, hogy a dátumokat ÉÉÉÉ.HH.NN formátumban adja meg. (Az elfogadás időpontja tüntetendő fel, ha a jogalkotás sürgősségére tekintettel az uniós jogi aktus kihirdetése nem várható be.) Amennyiben jogharmonizációs célú jogalkotási feladat kötelezettségszegési eljárás kapcsán merül fel, és a jogalkotási feladat konkrét uniós jogi aktushoz nem kapcsolható, ezt a pontot nem kell kitölteni.

<sup>5</sup> Amennyiben a jogszabály-tervezet kidolgozását megelőző koncepcionális döntés szükséges (a nem megfelelő rész törlendő).

<sup>6</sup> TV, KORMrend, MINrend; illetve adott esetben OGYhat, KORMhat.

<sup>7</sup> A Kormány származékos jogalkotási hatáskörében alkotott rendeletek és a miniszteri rendeletek esetében a jogalkotásra felhatalmazó rendelkezést is meg kell jelölni.

<sup>8</sup> A határidőket az uniós jogi aktusban meghatározott átültetési/végrehajtási határidő(k) figyelembevételével kell meghatározni, továbbá tekintettel kell lenni arra is, hogy a jogszabály címzettjeinek megfelelő idő álljon rendelkezésére a jogszabály kihirdetése és hatálybalépése között az alkalmazásra való felkészülésre.

<sup>9</sup> Év, hónap.

<sup>10</sup> A jogszabály típusától függően kell kitölteni.

<sup>11</sup> A jogszabályok rövid megjelölését kérjük megadni.

<sup>12</sup> Kérjük jelölje meg, amennyiben a jelzett hazai jogszabályt hatályon kívül kell helyezni (a részleges hatályon kívül helyezést módosításként szükséges feltüntetni) (a nem megfelelő rész törlendő).

<sup>13</sup> Megfelelési táblázat.

<sup>14</sup> E helyen szükséges feltüntetni az átültetéshez/végrehajtáshoz kapcsolódó esetleges egyéb fontos információkat, illetve teendőket, így különösen annak tényét, hogy az adott uniós jogi aktustól való eltérés (derogáció) vonatkozik Magyarországra, az adott uniós jogszabályban előírt – nem a klasszikus, az irányelvekhez kapcsolódó notifikációt érintő – bejelentési, jelentéstételi kötelezettségeket (pl. a kijelölt tagállami hatóságokról való értesítés kötelezettségét) vagy a hazai jogszabály tervezetének véleményezésre való megküldésének kötelezettségét. Itt szükséges továbbá megjelölni szakaszos átültetési/alkalmazási időpontok előírása esetén az első határidőt követő további átültetési/végrehajtási határidőket, valamint azt, hogy az átültetés/végrehajtás hány szakaszban történik meg.

## 2. melléklet a 302/2010. (XII. 23.) Korm. rendelethez

### Megfelelési táblázat

Uniós jogi aktus:
Magyar jogszabály(ok):

AZ UNIÓS JOGI AKTUS RENDELKEZÉSEI	AZ ÁTÜLTETÉST VAGY VÉGREHAJTÁST SZOLGÁLÓ RENDELKEZÉSEK	MEGJEGYZÉSEK



## 3. melléklet a 302/2010. (XII. 23.) Korm. rendelethez

## Notifikációs adatlap

Uniós jogi aktus Celex-száma: Címe:	
Átültetés: (teljes/részleges)	Felelős tárca:
Átvételi határidő:	Bejelentés dátuma:
Átültető jogszabályok <sup>1</sup> : 1. 2. 3. 4. 5.	
Megfelelési táblázat kötelező <sup>2</sup> : (igen/nem)	Hivatkozás nemzeti jogszabályban kötelező <sup>3</sup> : (igen/nem)
Speciális notifikáció <sup>4</sup> :	

<sup>1</sup> Kérjük az átültetés szempontjából releváns összes jogszabályt sorolják fel, így ne csak az alapjogszabályt, hanem az átvételt konkrétan megvalósító módosításokat is.

<sup>2</sup> Egyes közösségi/uniós jogi aktusok előírják, hogy a notifikáció során nem csak a nemzeti jogszabály szövegét, hanem megfelelési táblázatot is kell küldeni. Ez utóbbi hiányában nem teljes a notifikáció.

<sup>3</sup> A közösségi/uniós jogi aktus előírhatja, hogy az átvevő nemzeti jogszabályban kötelező hivatkozni rá.

<sup>4</sup> Egyes közösségi/uniós jogi aktusok az átvételről szóló jelentések megküldését, a felelős hatóságok bejelentését írják elő. Az ilyen speciális megküldési, jelentési kötelezettségnél kérjük, jelöljék meg, hogy az adott jogi aktus mely cikke (bekezdése) írja ezt elő.

## **A Kormány 303/2010. (XII. 23.) Korm. rendelete a Nemzeti Innovációs Hivatalról**

A Kormány az Alkotmány 35. § (2) bekezdésében meghatározott eredeti jogalkotói hatáskörében, az Alkotmány 40. § (2) bekezdésében meghatározott feladatkörében eljárva, a 2. § tekintetében a kutatás-fejlesztésről és a technológiai innovációról szóló 2004. évi CXXXIV. törvény 34. § f) pontjában kapott felhatalmazás alapján a következőket rendeli el:

- 1. §** (1) A Nemzeti Innovációs Hivatal (a továbbiakban: Hivatal) a kutatás-fejlesztésért és technológiai innovációért felelős miniszter (a továbbiakban: miniszter) irányítása alatt működő központi hivatal.  
(2) A Hivatal székhelye Budapest.
- 2. §** A Kormány kutatás-fejlesztésért és technológiai innovációért felelős szervként a Hivatalt jelöli ki.
- 3. §** (1) A Hivatalt elnök vezeti.  
(2) A Hivatal elnökét és elnökhelyetteseit a miniszter nevezi ki. A miniszter a Hivatal elnökhelyetteseinek kinevezését megelőzően meghallgatja a Hivatal elnökének véleményét.  
(3) A Hivatal elnöke  
a) javaslatot tesz a miniszternek a Hivatal szervezeti és működési szabályzatára,  
b) a Hivatal elnökhelyettesei tekintetében a kinevezés és felmentés kivételével, az alkalmazottak felett pedig teljeskörűen gyakorolja a munkáltatói jogokat,  
c) évente beszámol a miniszternek a Hivatal tevékenységéről.
- 4. §** A Hivatal alkalmazásában álló kormánytisztviselők tekintetében az illetménykiegészítés mértéke a felsőfokú iskolai végzettségű kormánytisztviselő esetében a kormánytisztviselő alapilletményének 50%-a, középfokú végzettségű kormánytisztviselő esetében a kormánytisztviselő alapilletményének 15%-a.
- 5. §** (1) A Hivatal feladatkörébe tartozik  
a) a tudomány-, technológia- és innovációpolitika kidolgozásában és megvalósításában való közreműködés, valamint az érvényesüléséhez szükséges állami intézkedések kezdeményezése, illetve végrehajtása,  
b) a tudomány-, technológia- és innovációpolitika érvényesülését elősegítő kormányzati információs és elemző tevékenység ellátása, ideértve a statisztikai, valamint a hazai kutatás-fejlesztési és innovációs infrastruktúra adatbázisának fenntartását,  
c) a tudomány-, technológia- és innovációpolitika területén folyó nemzetközi, illetve európai integrációs együttműködés szakmai feladatainak ellátása,  
d) a kutatás-fejlesztés területén megvalósuló magyarországi befektetések ösztönzése a Nemzeti Külgazdasági Hivatallal együttműködésben,  
e) a kis- és középvállalkozások innovációs tevékenységének ösztönzése és innovációs képességének fejlesztése, valamint a fiatal innovatív vállalkozások inkubációjának elősegítése,  
f) a hazai kutatás-fejlesztési eredmények nemzetközi piacra juttatásának ösztönzése a Nemzeti Külgazdasági Hivatallal együttműködésben, különös tekintettel a kis- és középvállalkozások külföldre lépésének segítésére,  
g) a hálózatosodás és kutatási együttműködések támogatása hazai és nemzetközi szinten egyaránt,  
h) az adaptív és a nem-technológiai innovációs tevékenységek ösztönzése elsősorban a kis- és középvállalkozások körében.  
(2) Feladatai ellátása során a Hivatal együttműködik az ágazati kutatási, fejlesztési és innovációs tevékenységet illetően – az egyes miniszterek, valamint a Miniszterelnökséget vezető államtitkár feladat- és hatásköréről szóló 212/2010. (VII. 1.) Korm. rendelet alapján – e feladatkörükben eljáró érintett miniszterekkel, államigazgatási szervekkel, a Magyar Tudományos Akadémiával és más köztestületekkel, valamint a regionális és társadalmi szervezetekkel.
- 6. §** (1) A Hivatal a kutatás-fejlesztési és technológiai innovációs politika kidolgozása és megvalósítása keretében a következő feladatokat látja el  
a) a kutatás-fejlesztési és technológiai innovációs politika alakítására, amelynek megalapozásához elemzéseket, közép- és hosszú távú koncepciókat készít, technológiai előrettekintési programokat indít,  
b) a hazai kutatási, fejlesztési és innovációs tevékenység

- ba) ösztönzését szolgáló központi állami források képzésére és felhasználására, figyelemmel kíséri továbbá a források felhasználását,
  - bb) közvetlen és közvetett támogatási, ösztönzési rendszerére, a támogatások szempontjainak meghatározására, a közgazdasági eszközök, gazdasági szabályozók kialakítására, és közreműködik ezek fejlesztésében,
  - bc) emberi erőforrásai fejlesztésére, a kutatóképzés és a tudásközpontok erősítésére,
  - c) a kutatási, fejlesztési és innovációs tevékenység irányítási, finanszírozási, intézményi és szabályozási rendszerének kialakítására, fejlesztésére,
  - d) a kormányzati kutatás-fejlesztési és innovációs programok értékelésére, az eredmények mérésére irányuló stratégiára és módszertanra, és alkalmazza a jóváhagyott stratégiát és módszertant.
- (2) A Hivatal
- a) részt vesz a közép- és hosszú távú nemzetgazdasági koncepciók, stratégiák, ezen belül kiemelten a Nemzeti Fejlesztési Terv kidolgozásában, érvényesítésében,
  - b) részt vesz az országos és regionális fejlesztési programok kidolgozásában, módszertani segítséget nyújt a magyarországi régiók kutatás-fejlesztési és innovációs stratégiájának kialakításához, a nemzetközi, különösen az európai uniós források eléréséhez és innovációs fejlesztési célokra történő felhasználásához,
  - c) segítséget nyújt a kis- és közepes méretű vállalkozások technológiai megújulásához,
  - d) a hatáskörébe utalt pénzeszközök felhasználásáról évente beszámol a miniszternek,
  - e) közreműködik a Magyar Köztársaságnak nyújtott külföldi támogatások kutatás-fejlesztési és innovációs célú felhasználásában, illetve e tevékenység koordinálásában,
  - f) figyelemmel kíséri a kutatás-fejlesztési, illetve innovációs célú hazai támogatási programokat és pályázatokat a források összehangolt és koncentrált felhasználása érdekében, valamint szükség esetén az összhang megteremtése céljából javaslatokat dolgoz ki az érintettek számára,
  - g) elősegíti a kutatási eredmények hasznosítását, és közvetíti az innovációt szolgáló ismereteket (tanácsadás, regionális szervezetek innovációs tevékenységének koordinálása, partnerkeresés),
  - h) közreműködik az EU 2020 stratégia Innovációs Unió zászlóshajó programjának végrehajtásában.
- (3) A Hivatal a rendelkezésére bocsátott pénzforrások felhasználása tekintetében
- a) jogszabály, vagy nemzetközi megállapodások alapján ellátja a nemzetközi tudományos és technológiai együttműködésből adódó feladatokat, valamint a hazai fejlesztéseket támogató, nemzetközi, illetve az Európai Unió által társfinanszírozott intézkedések kutatás-fejlesztési és innovációs programjainak magyarországi tervezésével és megvalósításával kapcsolatos feladatokat,
  - b) részt vesz a tudás- és technológiaiintenzív kis- és középvállalkozásokba befektető kockázati és magvető tőkealapok működtetésében,
  - c) az innovációs tevékenységgel közvetlenül összefüggő konferenciákat szervez, szakkiállításokat rendez, kiadványokat, szakkönyveket készít, információs- és könyvtárakat fejleszt, innovációösztönzési célú díjakhoz járul hozzá,
  - d) a miniszter egyetértésével az országos kutatás-fejlesztési és innovációs támogatási programok – ideértve a Kutatási és Technológiai Innovációs Alap – programstratégiájának és tervezésének megalapozását szolgáló elemzéseket, tanulmányokat, módszertanokat, értékeléseket, koncepciókat és stratégiákat készít, valamint elvégzi a támogatási programok szakmai nyomon követését és értékelését,
  - e) közvetlen innovációs szolgáltatást nyújt az originális, illetve adaptív innovációs tevékenység, valamint a vállalkozások hálózatosodásának ösztönzése érdekében,
  - f) biztosítja a pályázatkezelési feladatok elvégzését a nemzetközi – ideértve az Európai Unió keretében megvalósuló – tudományos és technológiai együttműködésből adódó feladatokra pályázati úton felhasznált pénzeszközök tekintetében.
- (4) A Hivatal részt vesz a mérésüggyel és a nemzeti szabványosítással összefüggő feladatok előkészítésében és végrehajtásában, valamint a vonatkozó jogszabályok kidolgozásában.
- 7. §** A Hivatal a tudomány-, technológia- és innovációpolitika érvényesülését elősegítő kormányzati információs tevékenység keretében a következő feladatokat látja el:
- a) elősegíti a korszerű műszaki megoldások megismertetését, elterjesztését, hasznosítását, továbbá e célok elérését segítő programok, szervezetek, intézmények fejlesztését, előmozdítja a kutatás-fejlesztés és innováció társadalmi elfogadottságának, elismertségének és támogatottságának fokozására irányuló tevékenységet,

- b) módszertani segítséget nyújt a kutatás-fejlesztési és innovációs statisztikai adatok gyűjtéséhez, mutatószámok kidolgozásához, részt vesz ezek feldolgozásában, elemzésében, hasznosításában, a hazai és nemzetközi intézmények számára nyújtott információszolgáltatásban,
- c) gondoskodik a feladatkörébe tartozó kutatás-fejlesztési programok és pályázatok értékeléséből származó eredmények, valamint e programok és pályázatok nyertesekre vonatkozó, közérdekű adatok nyilvánosságáról,
- d) működteti a tevékenységéhez kapcsolódó adatbázist és nyilvántartási rendszert.

**8. §** A Hivatal a tudomány-, technológia- és innovációpolitika területén folyó nemzetközi, illetve európai integrációs együttműködés, a hazai és külföldi szervezetek és a kutatás-fejlesztési tevékenységben részt vevő személyek közötti együttműködés kialakítása és erősítése keretében a külpolitikáért felelős miniszterrel egyetértésben, a következő feladatokat látja el

- a) szakmailag összehangolja a Kormány nemzetközi tudomány- és technológiapolitikai tevékenységét, javaslatot tesz a miniszternek annak irányítására,
- b) a miniszter útján kezdeményezi az érintett szervekkel együttműködve a két- és többoldalú kormányközi tudományos és technológiai egyezmények megkötését, valamint részt vesz ezek előkészítésében, az ezekből eredő feladatok ellátásának szervezésében, és koordinálja azok végrehajtását,
- c) szakmailag közreműködik a tudományos és technológiai diplomáciai tevékenységek irányításában,
- d) támogatja az Európai Unió Kutatási, Technológiafejlesztési és Demonstrációs Keretprogramjaiban és az Európai Kutatási Térség fejlesztésében végzett magyar kormányzati tevékenységet,
- e) az európai uniós tagságból eredő jogok és kötelezettségek keretében közreműködik a kutatás-fejlesztést és innovációt érintő kormányzati feladatok ellátásában, valamint – az érintett miniszterekkel folytatott egyeztetés alapján – javaslatot tesz a miniszternek az Európai Unió kutatással, technológiával és innovációval foglalkozó testületeiben képviselni kívánt álláspontra,
- f) a miniszter felhatalmazása alapján képviselőket lát el a nemzetközi tudományos és technológiai szervezetekben, kezdeményezésekben,
- g) feladatkörében együttműködik a Magyar Köztársaság külképviseleteivel, és kapcsolatot tart a Magyarországon működő külképviseletekkel, valamint a Magyarországon, illetve külföldön működő partnerintézményekkel,
- h) a külpolitikáért felelős miniszter egyetértésével működteti a tudományos és technológiai szakdiplomata hálózatot.

**9. §** (1) Ez a rendelet – a (2) bekezdésben meghatározott kivétellel – 2011. január 1-jén lép hatályba.

(2) A 13. § 2011. január 2-án lép hatályba.

**10. §** (1) Az egyes miniszterek, valamint a Miniszterelnökséget vezető államtitkár feladat- és hatásköréről szóló 212/2010. (VII. 1.) Korm. rendelet 83. § h) pontjában a „Nemzeti Kutatási és Technológiai Hivatalt” szövegrész helyébe a „Nemzeti Innovációs Hivatalt” szöveg lép.

(2) A Nemzeti Információs Infrastruktúra Fejlesztési Programról szóló 76/2010. (III. 25.) Korm. rendelet 3. § (2) bekezdés c) pontjában a „Nemzeti Kutatási és Technológiai Hivatal ” szövegrész helyébe a „Nemzeti Innovációs Hivatal” szöveg lép.

(3) A Magyar Köztársaság Kormánya, a Dán Királyság Kormánya, az Egyesült Királyság Kormánya, a Francia Köztársaság Kormánya, a Görög Köztársaság Kormánya, a Lengyel Köztársaság Kormánya, a Németországi Szövetségi Köztársaság Kormánya, az Olasz Köztársaság Kormánya, az Orosz Föderáció Kormánya, a Szlovák Köztársaság Kormánya, a Spanyol Királyság Kormánya, a Svájci Konföderáció Kormánya és a Svéd Királyság Kormánya között az Európai Röntgen-szabadelektronlézer Létesítmény (European X-Ray Free-Electron Laser, XFEL) építéséről és üzemeltetéséről szóló Egyezmény kihirdetéséről szóló 35/2010. (II. 26.) Korm. rendelet 5. § (6) bekezdésében a „Nemzeti Kutatási és Technológiai Hivatalt” szövegrész helyébe a „Nemzeti Innovációs Hivatalt” szöveg lép.

(4) A harmadik országbeli állampolgár kutatókat fogadó kutatószervezetek akkreditációjáról, valamint a fogadási megállapodásról a 181/2007. (VII. 6.) Korm. rendelet

- a) 1. § (1) bekezdés c) pontjában a „Nemzeti Kutatási és Technológiai Hivatalra” szövegrész helyébe a „Nemzeti Innovációs Hivatalra” szöveg,
- b) 1. mellékletében a „Nemzeti Kutatási és Technológiai Hivatalnál” szövegrész helyébe a „Nemzeti Innovációs Hivatalnál”, a Nemzeti Kutatási és Technológiai Hivattal” szövegrész helyébe a „Nemzeti Innovációs Hivattal” szöveg,

- c) 2. mellékletében a „Nemzeti Kutatási és Technológiai Hivatal” szövegrészek helyébe a „Nemzeti Innovációs Hivatal” szöveg lép.
- (5) A Kutatási és Technológiai Innovációs Alapból nyújtott állami támogatások szabályairól szóló 146/2007. (VI. 26.) Korm. rendelet 5. § (2) bekezdésében „Nemzeti Kutatási és Technológiai Hivatal (a továbbiakban: Hivatal)” szövegrész helyébe a „támogatást nyújtó” szöveg, a „Hivatal” szövegrész helyébe a „támogatást nyújtó” szöveg lép.
- (6) Az „Ipari Park” címről és az ipari parkok fejlesztését szolgáló rendszer működéséről szóló 186/2005. (IX. 13.) Korm. rendelet 12. § (3) bekezdés a) pont ag) alpontjában a „Nemzeti Kutatási és Technológiai Hivatal” szövegrész helyébe a „Nemzeti Innovációs Hivatal” szöveg lép.
- (7) A Központi Szolgáltatási Főigazgatóságról szóló 272/2003. (XII. 24.) Korm. rendelet mellékletében a „Nemzeti Kutatási és Technológiai Hivatal” szövegrész helyébe „a Nemzeti Innovációs Hivatal” szöveg lép.
- (8) A Nemzeti Kutatás-nyilvántartási Rendszerről szóló 160/2001. (IX. 12.) Korm. rendelet 1. § (7) bekezdésében, valamint 2. § (1) és (2) bekezdésében a „Nemzeti Kutatási és Technológiai Hivatal” helyébe „a Nemzeti Innovációs Hivatal” szövegrész lép.
- 11. §** (1) Hatályát veszti a Kutatási és Technológiai Innovációs Tanácsról szóló 255/2003. (XII. 24.) Korm. rendelet.  
(2) Hatályát veszti a Nemzeti Kutatási és Technológiai Hivatalról szóló 277/2006. (XII. 11.) Korm. rendelet.
- 12. §** (1) A Nemzeti Kutatási és Technológiai Hivatal elnevezése Nemzeti Innovációs Hivatal elnevezésre változik, és a Nemzeti Kutatási és Technológiai Hivatal ezzel az elnevezéssel működik tovább.  
(2) A Kutatási és Technológiai Innovációs Alap terhére e rendelet hatálybalépését megelőzően kötött támogatási szerződések tekintetében – a nemzetközi és az európai uniós vonatkozású támogatási szerződések kivételével – a Nemzeti Kutatási és Technológiai Hivatal jogutódja a fejlesztéspolitikáért felelős miniszter által a Kutatási és Technológiai Innovációs Alap működtetésére kijelölt szerv.
- 13. §** (1) Hatályát veszti a 10–11. §.  
(2) Ez a § 2011. január 3-án hatályát veszti.

*Orbán Viktor s. k.,*  
miniszterelnök

---

### **A Kormány 304/2010. (XII. 23.) Korm. rendelete a 2010. október 6-án kihirdetett veszélyhelyzet meghosszabbításáról, továbbá a károsultak támogatásával összefüggő egyéb szabályokról**

A Kormány az Alkotmány 35. § (1) bekezdés i) pontjában meghatározott hatáskörében eljárva, a 2010. október 6-án kihirdetett veszélyhelyzet meghosszabbításának engedélyezéséről szóló 124/2010. (XII. 22.) OGY határozat felhatalmazása és a honvédelemről és a Magyar Honvédségről szóló 2004. évi CV. törvény 149. § (3) bekezdés a) pontja alapján, a 2. § (2) bekezdése tekintetében az Alkotmány 35. § (2) bekezdésében meghatározott eredeti jogalkotói hatáskörében, az Alkotmány 35. § (1) bekezdés a) pontjában meghatározott feladatkörében eljárva a következőket rendeli el:

- 1. §** A Kormány a veszélyhelyzet kihirdetéséről és az ennek során teendő intézkedésekről szóló 245/2010. (X. 6.) Korm. rendelettel (a továbbiakban: Korm. rendelet) kihirdetett veszélyhelyzetben alkalmazható intézkedések érvényét Veszprém megyében 2011. március 31-ig meghosszabbítja.
- 2. §** (1) A Korm. rendelet a következő 2/A. §-sal egészül ki:  
„2/A. § A honvédelemről és a Magyar Honvédségről szóló 2004. évi CV. törvény 186. §-a alapján a veszélyhelyzet bekövetkeztét követő, az azonnali veszélyelhárítás érdekében szükséges kötelezettségvállalásokra vonatkozóan

az államháztartás szervezeteire vonatkozó gazdálkodási szabályokat azzal az eltéréssel kell alkalmazni, hogy azokat a kötelezettségvállalást követően felül kell vizsgálni, és annak eredménye függvényében kerülhet sor azok utólagos ellenjegyzésére.”

(2) A Korm. rendelet a következő 2/B. §-sal egészül ki:

„2/B. § (1) A Katasztrófa elhárítási célú intézkedések felhasználásáról szóló 5/2010. (XII. 3.) BM rendeletben meghatározottak szerint a 2010. október 4-én a Magyar Alumínium Zrt. területén lévő iszaptároló gátjának átszakadása következtében történt vörösiszap-kiömlés károsultjának tulajdonába kerülő vásárolt vagy új építésű épületen – a károsult tulajdonjogának bejegyzését követő – 10 évig a Magyar Államot e rendelet alapján elidegenítési tilalom illeti meg.

(2) Az elidegenítési tilalom ingatlan-nyilvántartási feljegyzése iránti, valamint a határidő lejártát követően annak törlése iránti kérelmet (megkeresést) a belügyminiszter nyújtja be az ingatlanügyi hatósághoz.

(3) A Katasztrófa elhárítási célú intézkedések felhasználásáról szóló 5/2010. (XII. 3.) BM rendelet 6. § (4) bekezdésének teljesítésére irányuló és a 6. § (5) bekezdésében említett szerződés megkötése során a Magyar Állam nevében a belügyminiszter jár el.”

**3. §** Ez a rendelet a kihirdetésével egyidejűleg lép hatályba.

*Orbán Viktor s. k.,*  
miniszterelnök

## **A Kormány 305/2010. (XII. 23.) Korm. rendelete a 2011. évi népszámlálás végrehajtásával kapcsolatos egyes feladatokról**

A Kormány a 2011. évi népszámlálásról szóló 2009. évi CXXXIX. törvény 6. § (2) bekezdésben foglalt felhatalmazás alapján az Alkotmány 35. § (1) bekezdés b) pontjában meghatározott feladatkörében eljárva a következő rendeletet alkotja:

**1. §** A népszámlálás területi előkészítésében és az adatfelvétel végrehajtásában részt vevők:

- a) a Központi Statisztikai Hivatal (a továbbiakban: KSH) részéről:
  - aa) megyei (fővárosi) népszámlálási felelősök (a továbbiakban: KSH megyei (fővárosi) felelős);
  - ab) KSH népszámlálási területfelelősök (a továbbiakban: KSH területfelelős);
  - ac) felülvizsgálók;
- b) a települési önkormányzatok részéről:
  - ba) jegyzők, körjegyzők (a továbbiakban: települési népszámlálási felelős);
  - bb) számlálóbiztosok;
- c) a Magyar Honvédség és a rendvédelmi szervek által fenntartott intézetek vezetői;
- d) a megyei (fővárosi) közigazgatási hivatalok részéről: megyei (fővárosi) közigazgatási népszámlálási felelősök;
- e) a személyiadat- és lakcímnnyilvántartást vezető központi szerv.

**2. §** (1) A KSH-nak a népszámlálás területi előkészítésével és az adatfelvétel végrehajtásával kapcsolatos feladatai:

- a) a népszámlálás előkészítési és végrehajtási feladatainak irányítására, segítésére és ellenőrzésére KSH megyei (fővárosi) felelősökből, KSH területfelelősökből és felülvizsgálókból álló hálózat létrehozása, a hálózat tagjainak ellátása igazoló okmányokkal;
- b) a népszámlálás területi előkészítésének és az adatfelvétel végrehajtásának, szakmai irányításának részletes szabályait, a feladatok részletes leírását, határidejét és felelőseit, a pénzügyi elszámolás rendjét tartalmazó útmutatók összeállítása a feladatok végrehajtásához igazodó ütemezésben, az útmutatók eljuttatása a települési népszámlálási felelőshöz;



- c) a népszámlálás előkészítéséhez és végrehajtásához szükséges kérdőívek, utasítások, számlálókörzeti címjegyzékek és egyéb nyomtatványok előállítás, számlálókörzetenkénti rendezése, eljuttatása a települési népszámlálási felelősökhöz;
  - d) a népszámlálás előkészítésében és végrehajtásában részt vevők oktatása, az oktatáson való teljesítményük alapján a számlálóbiztosnak jelentkezők alkalmasságának megállapítása;
  - e) a kommunikációval összefüggő központi feladatok végrehajtása, a helyi tájékoztatáshoz szükséges információk biztosítása;
  - f) az elektronikus adatszolgáltatáshoz szükséges elektronikus kérdőívek és számítástechnikai programok biztosítása, az adatfogadó rendszer üzemeltetése;
  - g) az elektronikus monitoringrendszer kialakítása és üzemeltetése;
  - h) a kitöltött kérdőívek és egyéb nyomtatványok összegyűjtése, az adatbevitel helyére, illetve kijelölt gyűjtőközpontokba szállítása;
  - i) a népszámlálást követően a felülvizsgált és pontosított címadatállományt díjmentesen átadja a személyiadat- és lakcímnnyilvántartást vezető központi szerv részére.
- (2) A KSH megyei (fővárosi) felelős feladatai:
- a) az adatfelvétel előkészítésének és végrehajtásának szakmai koordinálása;
  - b) a KSH területfelelősök munkájának irányítása, ellenőrzése;
  - c) a települési feladatok megfelelő időbeli ütemezésének biztosítása és az útmutatókban szabályozott lebonyolítása érdekében folyamatos kapcsolattartás a megyei (fővárosi) közigazgatási népszámlálási felelőssel.
- (3) A KSH területfelelős feladatai:
- a) a számlálóbiztosok munkájának összefogására, ellenőrzésére – a települési népszámlálási felelőssel együttműködve – felülvizsgálói hálózat szervezése, a felülvizsgálók munkájának irányítása és ellenőrzése, a felülvizsgálók munkájával összefüggő szakmai igazolások és pénzügyi elszámolások elkészítése;
  - b) az országosan egységes végrehajtási elvek érvényesülése érdekében folyamatos kapcsolattartás a KSH megyei (fővárosi) felelőssel;
  - c) a felülvizsgálók munkavégzéshez szükséges adatainak átadása a KSH által biztosított elektronikus monitoringrendszer első feltöltéséhez, az adatok karbantartása;
  - d) közreműködés a népszámlálás előkészítésében és végrehajtásában részt vevők oktatásában;
  - e) folyamatos kapcsolattartás a települési népszámlálási felelőssel az útmutatókban foglaltak maradéktalan, határidőre történő teljesülése, a feladatok szakmai színvonalának biztosítása érdekében;
  - f) a központilag kialakított számlálókörzetek ellenőrzése, javítása, a számlálókörzetbe nem rendezett címek számlálókörzetbe sorolása, együttműködve a települési népszámlálási felelősökkel;
  - g) az adatfelvétel befejezését követően az összeírási anyag átvétele a felülvizsgálóktól, átadása tárolásra a települési népszámlálási felelősnek.
- (4) A felülvizsgáló feladatai:
- a) a számlálóbiztosok munkájának összefogása, ellenőrzése; munkájuk szakmai igazolása a települési népszámlálási felelős számára a pénzügyi elszámolások elkészítéséhez;
  - b) a kitöltött kérdőívek kitöltöttségének, minőségének ellenőrzése, a kérdőívek minősítése, szükség esetén a számlálóbiztos útján intézkedés az adatok javításáról, pótlásáról az adatszolgáltató ismételt megkérdezésével;
  - c) a kitöltött kérdőívek érkeztetése, minőségének rögzítése a KSH által biztosított elektronikus monitoringrendszerbe;
  - d) a kitöltött kérdőívek, utasítások és egyéb összeírási nyomtatványok összegyűjtése, rendezése, átadása a KSH területfelelősének.
- 3. §**
- (1) A megyei (fővárosi) közigazgatási hivatal vezetője a népszámlálás területi előkészítési és összeírási időszakára megyei (fővárosi) közigazgatási népszámlálási felelőst jelöl ki.
- (2) A megyei (fővárosi) közigazgatási népszámlálási felelősnek a népszámlálás területi előkészítésével és az adatfelvétel végrehajtásával összefüggő feladatai:
- a) a települési népszámlálási felelősök kötelezettségei teljesítésének elősegítése;
  - b) a települési feladatok jogszabályokban és az útmutatókban szabályozott lebonyolításának, valamint a feladatvégzés ütemességének érdekében folyamatos együttműködés a KSH megyei (fővárosi) felelősével.

**4. § (1) A települési népszámlálási felelős feladatai:**

- a) a népszámlálás helyi előkészítésével és végrehajtásával összefüggő feladatoknak az útmutatókban foglaltak szerinti elvégzése;
  - b) a helyi előkészítési és szervezési feladatok segítésére az 5000 főt meghaladó népességszámú, önálló jegyzőt foglalkoztató településeken, körjegyzőségeken egy fő népszámlálási előadó, a 20 000 főt meghaladó népességszámú, önálló jegyzőt foglalkoztató településeken, körjegyzőségeken és fővárosi kerületekben egy fő népszámlálási előadó és egy fő népszámlálási ügyintéző, az 50 000 főt meghaladó népességszámú, önálló jegyzőt foglalkoztató településeken, körjegyzőségeken és fővárosi kerületekben egy fő népszámlálási előadó és két fő népszámlálási ügyintéző, a 100 000 főt meghaladó népességszámú településeken és fővárosi kerületekben egy fő népszámlálási előadó és három fő népszámlálási ügyintéző kijelölése, a 150 000 főt meghaladó népességszámú településeken egy fő népszámlálási előadó és négy fő népszámlálási ügyintéző kijelölése, feladataik meghatározása, munkájuk irányítása;
  - c) a KSH iránymutatása alapján számlálóbiztos hálózat létrehozása az adatfelvétel végrehajtására, a számlálóbiztos megbízási szerződések megkötése, a számlálóbiztosok igazoló okmányokkal és összeírási nyomtatványokkal való ellátása;
  - d) részvétel a felülvizsgálói hálózat szervezésében, a felülvizsgálói hálózat zavartalan működéséhez a tárgyi és technikai feltételek biztosítása;
  - e) együttműködés a KSH területfelelősével a népszámlálás helyi előkészítési és végrehajtási feladataiban;
  - f) együttműködés a település közigazgatási területén működő, a 2011. évi népszámlálásról szóló 2009. évi CXXXIX. törvény (a továbbiakban: Tv.) 4. § (3) bekezdésében meghatározott intézmények vezetőjével a népszámlálási feladatok előkészítésében és végrehajtásában;
  - g) közreműködés a címek felülvizsgálatában, a címállomány teljességének ellenőrzésében, ennek keretében a címek pontosítása, egyediségének biztosítása, a helyi önkormányzatokról szóló 1990. évi LXV. törvényben megfogalmazott feladat- és hatáskörében eljárva a hiányzó vagy pontatlanul kihelyezett közterületnevek pótlása a címek beazonosíthatósága érdekében;
  - h) együttműködve a KSH területfelelősével a kialakított számlálókörzetek ellenőrzése abból a szempontból, hogy valamennyi ismert cím a megfelelő számlálókörzetben szerepeljen és a település teljes területe számlálókörzetekkel lefedett legyen;
  - i) a népszámláláshoz szükséges nyomtatványok fogadása, tárolása;
  - j) a települési népszámlálási felelős, a népszámlálási előadó és ügyintéző(k), valamint a számlálóbiztosok kapcsolattartáshoz szükséges adatainak átadása a KSH-nak az elektronikus monitoringrendszer első feltöltéséhez;
  - k) a KSH által biztosított elektronikus monitoringrendszerben az adatfelvételben részt vevők adatainak aktualizálása, az adatfelvétel körülményeivel összefüggő információk folyamatos rögzítése;
  - l) a népszámlálásban való közreműködésre jelentkezők oktatásról való értesítése, az oktatás helyszíneinek és technikai feltételeinek biztosítása;
  - m) a lakosság tájékoztatása a népszámlálásról a KSH által meghatározott tartalommal a helyben szokásos módon;
  - n) a közterületen élő hajléktalanok összeírásának megszervezése, az adatfelvétel lebonyolítása;
  - o) az összeírás teljességének biztosítása, a meghíúsulások kezelése, az adatszolgáltatást megtagadókkal szembeni szabálysértési eljárás lefolytatása, a pótösszeírás megszervezése és végrehajtása;
  - p) az adatfelvételt követően az összeírási anyagok átvétele a KSH területfelelősétől, azok biztonságos tárolása az elszállításig;
  - q) a népszámlálás előkészítésére és végrehajtására biztosított költségvetési támogatás elkülönített kezelése és a felhasználásról pénzügyi elszámolás készítése;
  - r) összefoglaló jelentés készítése a népszámlálás befejezéséről.
- (2) A számlálóbiztos feladatai:
- a) Az adatfelvétel 2011. október 1-jei kezdete előtt a számlálókörzet bejárása, ennek során a népszámlálási kérdőívek, tájékoztató levél és a népszámlálási címazonosító (a továbbiakban: címazonosító) eljuttatása az adatszolgáltatókhoz, az adatszolgáltatók tájékoztatása az internetes és a papír alapú önkitöltős, illetve interjú válaszadási lehetőségekről;
  - b) az adatfelvétel végrehajtása;
  - c) a kitöltött kérdőívek folyamatos átadása a felülvizsgálónak;

- d) a felülvizsgáló által nem elfogadhatónak minősített kérdőív hibás vagy hiányzó adatainak javítása, illetve pótlása az adatszolgáltató ismételt megkérdezésével;
- e) az adatfelvétel befejezését követően az üresen maradt kérdőívek és egyéb összeírási nyomtatványok átadása a felülvizsgálónak.

**5. §** A Tv. 4. § (3) bekezdésében meghatározott intézetek és befogadó állomások vezetőinek feladatai:

- a) a népszámlálás előkészítésével és végrehajtásával összefüggő feladatoknak az útmutatókban foglaltak szerinti elvégzése;
- b) folyamatos együttműködés a települési népszámlálási felelőssel és a KSH területfelelősével.

**6. §** (1) A személyiadat- és lakcímnnyilvántartást vezető központi szervnek a népszámlálás előkészítésével, végrehajtásával és az adatok feldolgozásának segítségével kapcsolatos feladatai:

- a) a címnnyilvántartásról a polgárok személyi adatainak és lakcímének nyilvántartásáról szóló 1992. évi LXVI. törvény (a továbbiakban: Nytv.) 28/A. § (2) bekezdésének a)–f) pontjában meghatározott címadatállomány előzetes átadása a KSH részére;
- b) az egyes lakcímeiken bejelentett lakóhellyel vagy tartózkodási hellyel rendelkezők számának előzetes átadása a KSH részére;
- c) a pótösszeírás során történő eredménytelen adatfelvétel esetén az adott lakcímen bejelentett lakóhellyel vagy tartózkodási hellyel rendelkező személyek személyiadat- és lakcímnnyilvántartásban szereplő alábbi adatainak családi és utónév nélküli átadása az Nytv. 21. § h) pontja alapján a KSH részére a hiányzó adatok pótlása céljából:
  - ca) nem
  - cb) születési idő
  - cc) születési hely
  - cd) állampolgárság
  - ce) családi állapot
  - cf) lakcím

(2) Az (1) bekezdés a)–c) pontjában meghatározott adatállományt a személyiadat- és lakcímnnyilvántartást vezető központi szerv díjmentesen adja át a KSH-nak.

(3) A feladatok részletes leírását és a végrehajtással kapcsolatos szabályokat a KSH és a személyiadat- és lakcímnnyilvántartást vezető központi szerv közötti együttműködési megállapodásban kell rögzíteni.

**7. §** A KSH a népszámlálás előkészítésének időszakában az összeírás körébe tartozó valamennyi címet egyedi címazonosító kóddal látja el. A címen található lakás, lakott üdülő, lakott egyéb lakóegység és intézet, valamint az abban élő személyek kapcsolatát a címazonosító biztosítja. A címazonosítót a lakáskérdőív, az intézeti kérdőív és a személyi kérdőív is tartalmazza.

**8. §** (1) Az internetes válaszadási módot választók adatszolgáltatási kötelezettségüket az erre a célra kialakított internetes felületre a hozzájuk előzetesen eljuttatott címazonosítóval belépve, az ott elérhető kérdőív(ek) kitöltésével 2011. október 16-ig teljesíthetik. Az adatszolgáltatás akkor teljesül, ha az adatok a fogadóközpontba 2011. október 16-án 24 óráig beérkeznek, és az adatok beérkezését a fogadóközpont elektronikusan visszaigazolja. Internetes válaszadás esetén az azonos címen lakó személyek mindegyike az interneten elérhető elektronikus kérdőív kitöltésével tesz eleget adatszolgáltatási kötelezettségének.

(2) A papír alapú önkitöltést választók a hozzájuk előzetesen eljuttatott kérdőíveket kitöltve, legkésőbb 2011. október 16-ig átadják a számlálóbiztosnak.

(3) Amennyiben az önkitöltést választók adatszolgáltatási kötelezettségüket 2011. október 16-ig nem teljesítik, az adatfelvételt legkésőbb 2011. október 31-ig számlálóbiztos kikérdezéssel kell végrehajtani.

(4) Azon adatszolgáltató esetében, aki 2011. október 31-ig egyik, (1)–(3) bekezdésben jelölt válaszadási módon sem teljesítette adatszolgáltatási kötelezettségét, az adatfelvételt – a Tv. 1. § (4) bekezdésében meghatározott személyek kivételével – a 2011. november 8-ig terjedő pótösszeírási időszakban a számlálóbiztos kikérdezéssel hajtja végre.

(5) Az adatszolgáltatók az adatszolgáltatási kötelezettségük teljesítésével kapcsolatos bármely kérdésben a települési népszámlálási felelőshöz fordulhatnak.

- 9. §** (1) A Tv. 2. § (1) bekezdés a)–c) pontjában felsorolt adatkörök adattartalmát az 1. melléklet tartalmazza.  
 (2) A Tv. 3. § (2) bekezdésében felsorolt adatkörökre vonatkozóan a kérdőívnek egyértelmű utalást kell tartalmaznia arra, hogy az ezekhez az adatkörökhöz tartozó kérdésekre az adatszolgáltatás önkéntes. Az adatszolgáltatás önkéntességére a kikérdezéskor a számlálóbiztos az adatszolgáltató figyelmét szóban is felhívja.
- 10. §** (1) A népszámlálási feladatok pénzügyi fedezetét a KSH fejezet költségvetésében 2010 és 2012 között erre a célra jóváhagyott előirányzatokból kell biztosítani.  
 (2) Az adatfelvétel előkészítésének és végrehajtásának pénzügyi fedezetét a 2. mellékletben meghatározott normatívák alapján a KSH együttműködési megállapodás keretében adja át a települési önkormányzatok és a közigazgatási hivatalok részére.  
 (3) Az (1)–(2) bekezdésben meghatározott pénzeszközök felhasználásával, a népszámlálással összefüggő feladatok ellátásához a KSH és a települési önkormányzat megbízási szerződéseket köthet, célfeladatot tűzhet ki, illetve a KSH a Kormány határozatában meghatározott mértékben kormány-tisztviselői álláshelyeket tölthet be.  
 (4) A jegyzők által ellátandó népszámlálási feladatokra vonatkozóan a KSH a jegyzőkkel megbízási szerződést köt.
- 11. §** Ez a rendelet  
 a) a nép- és lakásszámlálásról szóló, 2008. július 9-i 763/2008/EK európai parlamenti és tanácsi rendelet,  
 b) a nép- és lakásszámlálásról szóló 763/2008/EK európai parlamenti és tanácsi rendeletnek a jellemzők és bontásuk technikai leírása tekintetében történő végrehajtásáról szóló, 2009. november 30-i 1201/2009/EK bizottsági rendelet és  
 c) a 763/2008/EK európai parlamenti és tanácsi rendeletben meghatározott nép- és lakásszámlálásokra vonatkozóan a statisztikai adatok és metaadatok programjának elfogadásáról szóló, 2010. június 16-i 519/2010/EU bizottsági rendelet végrehajtásához szükséges rendelkezéseket állapít meg.
- 12. §** Ez a rendelet a kihirdetését követő napon lép hatályba.

Orbán Viktor s. k.,  
 miniszterelnök

1. melléklet a 305/2010. (XII. 23.) Korm. rendelethez

**A Tv. 2. § (1) bekezdés a)–c) pontjában felsorolt adatkörök adattartalma**

Adatkör	Adattartalom
<b>A természetes személyekre vonatkozóan</b>	
nem	férfi, nő
születési idő	születési év, hónap, nap
lakóhely	tényleges (életvitelszerűen használt) lakóhely települése, bejelentett lakóhely, tartózkodási hely települése (ha az nem egyezik meg a tényleges lakóhely címével), külföld esetén országa, születéskori tényleges lakóhely települése, külföld esetén országa, előző tényleges lakóhely települése, külföld esetén országa, a jelenlegi tényleges lakóhelyre költözés ideje, utolsó olyan külföldi tényleges lakóhely országa, ahol legalább egy évig élt, a Magyarországra költözés ideje
családi állapot	törvényes családi állapot
családi állás	családban, háztartásban betöltött szerep (pl. férj, feleség, élettárs, gyermek, felmenő rokon), házassági állapotú, valamint élettársi kapcsolatban élő személy esetén: házastársával, élettársával együtt vagy tőle külön él, együttélés esetén a házasságkötés, élettársi kapcsolat létesítésének éve, hónapja
élve született gyermekek adatai	élve született gyermekek száma, élve született gyermekek születési éve, hónapja
iskolába járás	iskolába, óvodába, bölcsődébe járás, az iskola típusa, képzés formája

Adatkör	Adattartalom
iskolai végzettség	az egyes iskolatípusokban elvégzett évfolyamok száma, legmagasabb befejezett iskolai végzettség szintje, ezen belül az elsőként megszerzett és a foglalkozáshoz legközelebb álló végzettség szaka, megszerzésének éve, tagozata
gazdasági aktivitás	gazdasági aktivitás kategóriái (pl. dolgozik, munkanélküli, nyugdíjas), munkavégzés az eszmei időpontot megelőző héten, nem dolgozónál az utolsó munkavégzés éve, hónapja, munkakeresés, munkába állás
foglalkozás	foglalkozás, munkakör, foglalkoztatási forma, beosztottak, alkalmazottak száma (létszám-kategóriák szerint)
munkáltató	munkáltató/vállalkozás megnevezése vagy tevékenységének részletes leírása, munkáltató/vállalkozás jellemző tevékenysége
tanulással, munkavégzéssel összefüggő napi közlekedés és utazás	munkahely, bölcsőde, óvoda, iskola települése, külföld esetén országa, napi közlekedés eszköze, időtartama
egészségi állapot	tartós betegség megléte, tevékenység, amelyben a tartós betegség akadályozza
fogyatékoság	fogyatékoság típusa (pl. mozgássérült, értelmi fogyatékos, gyengénlátó), tevékenység, amelyben a fogyatékoság akadályozza, legsúlyosabb fogyatékoság kezdete
állampolgárság	állampolgárság megnevezése
vallás	vallási közösséghez, egyházhoz, felekezethez tartozás
nemzetiség	nemzetiséghez, etnikumhoz tartozás
anyanyelv	anyanyelv
nyelvismeret	anyanyelven kívül beszélt nyelv ismerete
lakáshasználat jogcíme	lakáshasználat jogcíme (tulajdonos vagy rokona, bérlő vagy rokona, albérlő stb.)
A lakásokra vonatkozóan	
lakás címe	a lakás pontos címe (irányítószám, település, közterület neve, jellege, lépcsőház száma, emelet, ajtószám)
rendeltetése (típusa)	a lakóegységet magában foglaló épület típusa (családi ház, négy- vagy többlakásos lakóépület, üdülőépület, egyéb), lakóegység típusa (lakás, üdülő, egyéb), lakáshasználat formája, rendszeressége, a lakásban lakó személyek, háztartások száma
tulajdoni jellege	tulajdonosi forma
helyiségeinek száma	helyiségek típusa, száma
alapterülete	lakás teljes alapterülete
kommunális ellátottsága	vízellátás formája, szennyvízelvezetés formája
felszereltsége	fűtés módja, fűtési energia
építési éve	építési időszak
falazata	tartószerkezeti falak anyaga
környezet lakóövezeti jellege	a lakás környezetének lakóövezeti jellege (pl. városias jellegű, lakótelep, családirházas övezet)
Az intézetekre vonatkozóan	
Intézet egészére vonatkozóan	
címe	intézet pontos címe, megnevezése, levelezési címe, elérhetőségei, fenntartó megnevezése, levelezési címe, elérhetőségei
rendeltetése	rendeltetése (gyermekotthon, idősek otthona, munkásszálló, kórház, szálloda stb.)
tulajdoni jellege	tulajdonosi forma
dolgozói létszáma	dolgozói létszám-kategóriák
férőhelyek száma	engedélyezett férőhelyek száma, működő férőhelyek száma, igénybe vett férőhelyek száma
egészségügyi helyiségeinek száma	orvosi rendelő, betegszoba stb. száma
kommunális ellátottsága	vízellátás módja, szennyvízelvezetés módja
étkeztetés formája	étkeztetés megléte, étel előállítása helyben vagy szállítás máshol lévő konyháról

Adatkör	Adattartalom
fenntartó gazdálkodási formája	fenntartó gazdálkodási formája, fenntartó fő tevékenysége
környezet lakóövezeti jellege	az intézet környezetének lakóövezeti jellege (pl. városias jellegű, lakótelep, családirházas övezet)
Intézeti épületre vonatkozóan	
típusa	típusa (intézeti, köz-, lakó-, üdülő-, egyéb épület)
nagysága	épület szintjeinek száma, az intézet által használt szintek száma
építési éve	építési időszak
utolsó felújításának éve	utolsó felújítás időszaka
falazata	tartószerkezeti falak anyaga
felszereltsége	vízöblítéses WC-vel való ellátottság, szobák, hálólhelyiségek felszereltsége, fűtés módja, fűtési energia
helyiségeinek típusa, száma	szobák, hálólhelyiségek száma ágyszám-kategóriák szerint, közös tisztálkodó- és WC-helyiségek száma
üzemeltetés időszaka	üzemeltetés időszaka (folyamatos vagy idényjellegű)



## 2. melléklet a 305/2010. (XII. 23.) Korm. rendelethez

## A 2011. évi népszámlálás települési munkáiban részt vevők feladatainak díjtételei és normatívái

Megnevezés	Egység	Tételszám	Díjtétel, normatíva (Ft)
1. Népszámlálási felelősök munkadíja (3 hónapra számítva)			
150 000 lakos felett (4*5 fő)	Előadó, ügyintézők	20	700 000
100 000-1 500 000 lakosig (8*4 fő)	Előadó, ügyintézők	32	700 000
50 000-100 000 lakosig (26*3 fő)	Előadó, ügyintézők	78	700 000
20 000-50 000 lakosig (45*2 fő)	Előadó, ügyintéző	90	600 000
10 000-20 000 lakosig (83*1 fő)	Előadó	83	500 000
5 000-10 000 lakosig (133*1 fő)	Előadó	133	400 000
Közigazgatási Hivatal	Felelős	20	400 000
2. Címek számlálókörzetbe sorolásának ellenőrzése	Cím	5 000 000	4
3. Számlálóbiztosítói munkadíj tételként			
Kézbiztosítás, kapcsolattétel, címmellenőrzés, aktualizálás			
Fővárosi kerület, megyei jogú város, külterület	Cím	5 000 000	180
Többi település	Cím	2 160 000	150
Lakás, lakott üdülő, lakott egyéb lakóegység, intézet, intézeti épület			
Fővárosi kerület, megyei jogú város, külterület	Összeírás körébe tartozó cím	3 960 000	210
Többi település	Összeírás körébe tartozó cím	1 710 000	175
Személy		2 250 000	
		9 090 000	
4. Dologi kiadások fedezete			
150 000 lakos felett	Jegyző	4	1 400 000
100 000-1 500 000 lakosig	Jegyző	8	1 200 000
50 000-100 000 lakosig	Jegyző	26	1 000 000
20 000-50 000 lakosig	Jegyző, körjegyző	37	700 000
10 000-20 000 lakosig	Jegyző, körjegyző	83	500 000
5 000-10 000 lakosig	Jegyző, körjegyző	133	300 000
1 000-5 000 lakosig	Jegyző, körjegyző	1 069	150 000
1000 lakos alatt	Jegyző, körjegyző	502	50 000
	Összeírt személy	3 690 000	370
	Összeírt személy	5 400 000	310

\* A személyi juttatások díjtételei nem tartalmazzák a munkaadókat terhelő járulékok összegét.

## A Kormány 306/2010. (XII. 23.) Korm. rendelete a levegő védelméről

A Kormány a környezet védelmének általános szabályairól szóló 1995. évi LIII. törvény 110. §-a (7) bekezdésének 5., 6., 24. pontjában és 110/A. §-ában, a közigazgatási hatósági eljárás és szolgáltatás általános szabályairól szóló 2004. évi CXL. törvény 174/A §-a (1) bekezdésének a) és b) pontjában, valamint az épített környezet alakításáról és védelméről szóló 1997. évi LXXVIII. törvény 62. §-a (1) bekezdésének g) pontjában kapott felhatalmazás alapján, az Alkotmány 35. § (1) bekezdés b) pontjában foglalt feladatkörében eljárva a következőket rendeli:

### I. FEJEZET ÁLTALÁNOS RENDELKEZÉSEK

#### 1. Hatály

1. § (1) A rendelet hatálya azokra a természetes és jogi személyekre, továbbá jogi személyiséggel nem rendelkező szervezetekre terjed ki, akik vagy amelyek tevékenysége, létesítménye, terméke levegőterhelést okoz vagy okozhat (a továbbiakban: levegőterhelő).
- (2) A rendelet hatálya nem terjed ki
- a természetes és mesterséges eredetű ionizáló és nem ionizáló sugárzásból keletkező levegőterhelésre,
  - a levegő munka-egészségügyi védelmére,
  - a zárt terek levegőminőségének szabályozására.

#### 2. Értelmező rendelkezések

2. § E rendelet alkalmazásában:
- alap levegőterheltség*: a vizsgált légszennyező forrás működése nélkül a környezetében kialakult, jogszabályban meghatározott időtartamra vonatkoztatott átlagos levegőterheltségi szint, amelyhez a vizsgált légszennyező forrás kibocsátásának hatása hozzáadódik;
  - alsó vizsgálati küszöbérték*: az a levegőterheltségi szint, amely alatt a levegő minőségének vizsgálata céljából lehetőség van kizárólag modellezési vagy objektív becslési technikák alkalmazására;
  - anyag*: a kémiai elem és annak vegyületei, a radioaktív anyagok és a genetikailag módosított szervezetek kivételével;
  - arzen, kadmium, nikkel és benz(a)pirén*: ezen elemek és vegyületeik teljes mennyisége a PM<sub>10</sub> frakcióban;
  - átlagexpozíció mutató*: a nemzeti expozíciócsökkentési cél és az expozíciókoncentrációra vonatkozó kötelezettség kiszámítására használt, városi háttérű helyszíneken elvégzett mérések alapján meghatározott átlagos levegőterheltségi szint, amely a lakosság expozícióját tükrözi;
  - bűz*: szaghatással járó légszennyező anyag vagy anyagok keveréke, amely összetevőivel egyértelműen nem jellemezhető, az adott környezetben környezetidegen, és az érintett terület rendeltetésszerű használatát zavarja;
  - célérték*: az emberi egészség és a környezet egészére gyakorolt káros hatások elkerülése, megelőzése vagy csökkentése céljából meghatározott levegőterheltségi szint, amelyet – ahol lehetséges – adott időtartam alatt kell elérni;
  - diffúz forrás*: olyan levegőterhelést okozó tevékenység vagy kibocsátó felület, amelynél a légszennyező anyag kibocsátási jellemzői méréssel vagy műszaki számítással egyértelműen nem határozhatók meg;
  - egészségügyi határérték*: az emberi egészségre gyakorolt káros hatások elkerülése, megelőzése vagy csökkentése céljából, a tudományos ismeretek alapján meghatározott, tartós egészségkárosodást nem okozó levegőterheltség szintje;
  - érintett nyilvánosság*: a nyilvánosság azon része,
    - amelyre a légszennyezettségi zónák intézkedési programjáról való döntés – különösen annak környezeti hatásai miatt – kihat vagy kihathat, valamint
    - amely a döntésben érdekelt, különösen olyan környezetvédelmi vagy más civil szervezet, amelynek tevékenységi körét az intézkedési programról való döntés érinti;
  - expozíciókoncentrációra vonatkozó kötelezettség*: az emberi egészségre gyakorolt káros hatások csökkentésének céljából megállapított átlagexpozíció-mutató alapján meghatározott, adott időtartamon belül teljesítendő levegőterheltségi szint;

12. *felső vizsgálati küszöbérték*: az a levegőterheltségi szint, amely alatt a levegő minőségének vizsgálata céljából lehetőség van a helyhez kötött mérési és modellezési technikák, illetve indikatív mérések kombinációjának alkalmazására;
13. *helyhez kötött légszennyező forrás*: levegőterhelést okozó pont-, vonal- vagy diffúz forrás;
14. *helyhez kötött pontforrás hatásterülete*: a vizsgált pontforrás körül lehatárolható azon legnagyobb terület, ahol a pontforrás által maximális kapacitáskihasználás mellett kibocsátott légszennyező anyag terjedése következtében a vonatkoztatási időtartamra számított, a légszennyező pontforrás környezetében fellépő leggyakoribb meteorológiai viszonyok mellett, a füstfáklya tengelye alatt várható talajközeli levegőterheltség-változás
  - a) az egyórás (PM<sub>10</sub> esetében 24 órás) légszennyezettségi határérték 10%-ánál nagyobb, vagy
  - b) a terhelhetőség 20%-ánál nagyobb;
15. *hosszú távú célkitűzés*: az a levegőterheltségi szint, amelyet az emberi egészség és a környezet hatékony védelme érdekében hosszú távon el kell érni, kivéve, ha az arányos intézkedésekkel nem teljesíthető;
16. *kritikus szint*: tudományos ismeretek alapján meghatározott levegőterheltségi szint, amely felett egyes receptorokat – így különösen fákat, növényeket, természetes ökológiai rendszereket az ember kivételével – közvetlen káros hatás érhet;
17. *légszennyezés*: légszennyező anyag kibocsátási határértéket meghaladó mértékű levegőbe juttatása;
18. *légszennyezettség*: a levegő légszennyezettségi határértéket meghaladó levegőterheltségi szintje;
19. *légszennyezettségi agglomeráció*: olyan légszennyezettségi zóna, ahol a népesség száma meghaladja a 250 000 lakost, vagy ahol a népesség száma 250 000 lakos vagy annál kevesebb, de a népsűrűség legalább 500 fő/km<sup>2</sup>;
20. *légszennyezettségi határérték*: az emberi egészségre, illetve az ökológiai rendszerre gyakorolt káros hatások elkerülése, megelőzése vagy csökkentése céljából, a tudományos ismeretek alapján meghatározott levegőterheltségi szint, amelyet jogszabályban vagy hatósági határozatban előírt időtartamon belül el kell érni, és elérése után nem szabad túllépni;
21. *légszennyezettségi zóna*: a levegőminőség vizsgálatának és kezelésének céljából a Magyar Köztársaság területének jogszabály által lehatárolt része;
22. *légszennyező anyag*: a levegőben lévő és az emberi egészségre vagy a környezet egészére valószínűsíthetően káros hatást gyakorló anyag;
23. *légszennyező forrás*: levegőterhelést okozó helyhez kötött vagy mozgó forrás;
24. *légszennyező pontforrás*: az a levegőterhelést okozó forrás, amelynél a légszennyező anyag kibocsátási jellemzői méréssel vagy műszaki számítással egyértelműen meghatározhatók;
25. *levegő*: a troposzférán belüli szabadtéri levegő, kivéve a munkavédelemről szóló 1993. évi XCIII. törvény 87. § 5. pontjában meghatározott olyan munkahely levegője, amelyhez a lakosság rendszeresen nem fér hozzá;
26. *levegőminőségi tervek*: légszennyezettség-csökkentési intézkedési programok, amelyek az egészségügyi határértékek vagy a célértékek elérése érdekében intézkedéseket határoznak meg;
27. *levegőterhelés (emisszió)*: légszennyező anyag levegőbe juttatása;
28. *levegőterheltségi szint (immiszió)*: a levegőben valamely légszennyező anyag koncentrációja vagy a légszennyező anyag adott időtartam alatt felületekre történt kiülepedése;
29. *levegővédelmi követelmény*: jogszabály vagy hatósági határozat által megállapított előírás, tilalom – beleértve a határértékeket is –, amelynek célja a levegőterhelés megelőzése vagy csökkentése;
30. *mozgó légszennyező forrás*: a levegőterhelést okozó közúti, vasúti, vízi és légi jármű, továbbá a nem közúti mozgó gép;
31. *nemzeti expozíciócsökkentési cél*: a Magyar Köztársaság lakossága átlagos expozíciócsökkentésének százalékos értéke, amelyet a referenciaévre vonatkoztatva az emberi egészségre gyakorolt káros hatások csökkentésének céljából kerül meghatározásra, és amelyet – amennyiben lehetséges – adott időtartamon belül kell teljesíteni;
32. *nitrogén-oxidok*: a nitrogén-monoxid és nitrogén-dioxid térfogati keverési arányának (ppb<sub>v</sub>) a nitrogén-dioxid tömegkoncentrációjának egységeiben kifejezett (µg/m<sup>3</sup>) összege;
33. *PM<sub>10</sub>*: a szálló por azon frakciója, amelynek legalább 50%-a átmegy a PM<sub>10</sub> mintavételének és mérésének referenciamódszerére az MSZ EN 12341:2001 szabványban meghatározott 10 µm aerodinamikai átmérőjű szelektív szűrőn;
34. *PM<sub>2,5</sub>*: a szálló por azon frakciója, amelynek legalább 50%-a átmegy a PM<sub>2,5</sub> mintavételének és mérésének referenciamódszerére az MSZ EN 14907:2006 szabványban meghatározott 2,5 µm aerodinamikai átmérőjű szelektív szűrőn;
35. *riasztási küszöbérték*: a légszennyezettség azon szintje, amely felett a rövid idejű expozíció veszélyt jelent az emberi egészségre, és amelynél azonnali intézkedéseket kell tenni;

36. *szagegység*: az a szaganyagmennyiség 1 m<sup>3</sup> standard állapotú szaganyagot tartalmazó gázban, amely már szagérzetet vált ki a szagmérés során az észlelők 50%-ában;
37. *szagkoncentráció*: 1 m<sup>3</sup> standard állapotú szaganyagot tartalmazó gázban a szagegységek száma; mértékegysége a szagegység/köbméter (SZE/m<sup>3</sup>);
38. *tájékoztatói küszöbérték*: az a légszennyezettségi szint, amely felett a rövid idejű expozíció veszélyt jelent az emberi egészségre a lakosság valamely különösen érzékeny csoportja tekintetében, – így különösen gyermeknél, időskorúaknál, betegeknél – és amelynél a lakosság azonnali és megfelelő tájékoztatása szükséges;
39. *talajközei ózon koncentrációja*: a troposzféra legalsó rétegének ózon tartalma;
40. *terhelhetőség*: a légszennyezettségi határérték és az alap levegőterheltség különbsége;
41. *természetes forrásból származó levegőterhelés*: olyan légszennyező anyag kibocsátása, amelyet közvetlenül vagy közvetve nem emberi tevékenység okozott, így különösen olyan természeti jelenségek mint a vulkánkitörések, szeizmikus tevékenységek, geotermikus mozgások, bozóttüzek, tűzegtüzek, szélorkánok, továbbá a tengeri porzó víz vagy a száraz régiókból a természetes eredetű por légköri felkeveredése vagy a légköri folyamatok általi elszállítása;
42. *tűréshatár*: az egészségügyi határérték azon százaléka, amellyel a légszennyezettségi határérték jogszabályban meghatározott feltételek teljesítése esetén túlléphető;
43. *városi háttérű helyszínek*: városi területeken belüli helyek, ahol a levegőterheltségi szintek a teljes városi lakosság expozíciója vonatkozásában reprezentatívak;
44. *vizsgálat*: a levegőterheltségi szint mérésére, számítására, modellezésére, előrejelzésére vagy becslésére használt módszerek alkalmazása;
45. *vonalforrás*: a nyomvonalas közlekedési létesítmény (közút, vasút) vagy annak vizsgált szakasza, amelynél az elhaladó járművek jellemzői határozzák meg az egységnyi szakaszból származó légszennyező anyag kibocsátott mennyiségét.

### 3. A levegő védelmének általános szabályai

3. § A levegővédelmi követelményeket az országos és regionális környezetvédelmi, illetve társadalmi, gazdasági programok, tervek, a területfejlesztési, terület- és településrendezési tervek, településfejlesztési koncepció kidolgozása során, valamint a helyi önkormányzatok környezetvédelmi programjaiban, a gazdálkodó szervezetek terveiben és a műszaki tervezésben érvényesíteni kell.
4. § Tilos a légszennyezés, valamint a levegő lakosságot zavaró bűzzel való terhelése, továbbá a levegő olyan mértékű terhelése, amely légszennyezettséget okoz.
5. §
  - (1) A légszennyező forrás létesítésekor és működése során levegővédelmi követelmények megállapítása és alkalmazása szükséges.
  - (2) A levegővédelmi követelmények teljesülését a légszennyező forrás hatásterületén biztosítani kell.
  - (3) E jogszabály hatálybalépését követően engedélyezett, bűz kibocsátással járó környezeti hatásvizsgálat köteles vagy egységes környezethasználati engedély köteles tevékenységek, illetve létesítmények esetében a bűzterhelőnek védelmi övezetet kell kialakítania.
  - (4) A környezetvédelmi, természetvédelmi és vízügyi felügyelőség (a továbbiakban: felügyelőség) a (3) bekezdés szerinti védelmi övezet nagyságát – a környezetvédelmi engedélyben, egységes környezethasználati engedélyben a legnagyobb teljesítmény-kihasználás és kedvezőtlen terjedési viszonyok (különösen az uralkodó szélirány, időjárási viszonyok) mellett, a domborzat, a védőelemek és a védendő területek, építmények figyelembevételével – a légszennyező forrás határától számított, legalább 300, legfeljebb 1000 méter távolságban lehatárolt területben határozza meg.
  - (5) Meglévő telephelyen tervezett új légszennyező forrás esetében a felügyelőség a védelmi övezet kijelölése során a (4) bekezdésben előírt 300 méternél kisebb távolságot is meghatározhat, amennyiben valamennyi levegővédelmi követelmény teljesül.
  - (6) A (3)–(5) bekezdés szerinti védelmi övezetet úgy kell kijelölni, hogy abban nem lehet lakóépület, üdülőépület, oktatási, nevelési, egészségügyi, szociális és igazgatási épület, kivéve a telepítésre kerülő, illetve a más működő légszennyező források működésével összefüggő építményt.
  - (7) A védelmi övezet kialakításával kapcsolatos költségek a bűzterhelőt terhelik.
  - (8) A védelmi övezet fenntartásával kapcsolatos költségek a bűzterhelőt terhelik. Ha a védelmi övezetet más hasznosítja, akkor a hasznosított terület tekintetében a fenntartási költségek a hasznosítót terhelik.

## II. FEJEZET LEVEGŐMINŐSÉGI ELŐÍRÁSOK

### 4. A levegőterheltségi szint mértékének meghatározása

- 6. §** Az egészségügyi határérték, a riasztási küszöbérték, a tájékoztatási küszöbérték, a tűréshatár, a célérték, valamint a kritikus szint értékei a környezet-egészségügyi és környezetvédelmi, illetve az egyéb szakterületeken folyó tudományos kutatások legújabb adatai és a mérés technika területén elért eredmények figyelembevételével a levegőterheltségi szint határértékeiről és a helyhez kötött légszennyező pontforrások kibocsátási határértékeiről szóló jogszabályban kerülnek megállapításra és legalább háromévenként felülvizsgálatra.

### 5. A helyhez kötött légszennyező forrás létesítésének levegőminőségi követelményei

- 7. §** (1) Helyhez kötött légszennyező forrás létesítésekor a levegővédelmi követelményeket az engedélyezési eljárás során úgy szükséges meghatározni, hogy annak várható levegőterhelése ne eredményezze az egészségügyi határértékek túllépését, kivéve ha
- az engedélyes a légszennyező pontforrás hatásterületén az egészségügyi határértéket várhatóan meghaladó légszennyező anyag tekintetében, a levegőterheltségi szint szempontjából egyenértékű kibocsátás csökkentését egyidejűleg biztosítja,
  - a légszennyező forrás létesítése következtében a levegőterhelés és a levegőterheltség szintje kisebb lesz, mint a légszennyező forrás létesítése előtti állapotban volt, vagy
  - az engedélyes bizonyítja, hogy a légszennyező pontforrás hatásterületén a helyi mérésekkel megállapított alap levegőterheltség a légszennyező pontforrás kibocsátásával együtt sem haladja meg az éves légszennyezettségi határértéket.
- (2) A levegővédelmi követelmények az elérhető legjobb technika alapján állapíthatók meg.
- (3) Amely légszennyező forrásnál az elérhető legjobb technikával nem biztosítható az egészségügyi határértékek betartása, az elérhető legjobb technikánál szigorúbb követelményeket kell meghatározni.
- (4) Amely légszennyező forrásnál kibocsátási határértéket annak sajátosságai miatt megállapítani nem lehet, a levegőterhelést legkisebb mértékűre csökkentő levegővédelmi követelmények határozandók meg.
- 8. §** A nemzeti expozíciócsökkentési cél teljesülése érdekében, a  $PM_{2,5}$  levegőterheltségi szint mértékétől függetlenül, minden szükséges és aránytalanul magas költséggel nem járó, a  $PM_{2,5}$ -expozíció csökkentését szolgáló intézkedést meg kell tenni.

### 6. A levegőterheltségi szint vizsgálata

- 9. §** (1) A Magyar Köztársaság területén a levegőterheltségi szintet és a légszennyezettségi határértékek betartását az Országos Légszennyezettségi Mérőhálózat (a továbbiakban: OLM) vizsgálja.
- (2) A Magyar Köztársaság területén
- az OLM mérési rendszereinek (módszerek, berendezések, hálózatok) jóváhagyását,
  - a mérések pontosságának biztosításához szükséges feladatok ellátását,
  - a vizsgálati módszerek elemzését,
  - az adatok alapján a levegő minőségének rendszeres értékelését, és
  - a minőségbiztosítási programok koordinálását
- a Levegőtisztaság-védelmi Referenciaközpont látja el.
- (3) A levegőterheltségi vizsgálatok kiterjednek minden olyan légköri (időjárási) jelenségre is, amely a levegő minőségét bármilyen módon és mértékben befolyásolhatja.
- (4) Az OLM által mért levegőterheltségi adatok interneten keresztül történő elérhetőségét, és a nyilvánosság folyamatos tájékoztatását, a környezetvédelemért felelős miniszter által vezetett minisztérium honlapja biztosítja.
- (5) A levegőterheltségi szintet átlagértékek mutatják be. A tájékoztatás szennyezőanyagokként a határértékeket, a célértékeket, a tájékoztatási és riasztási küszöbértékeket, és a túllépéseket, továbbá az egyes légszennyező anyagok emberi egészségre, illetve a természetes környezetre gyakorolt hatásait tartalmazza.

- (6) A kén-dioxid, a nitrogén-dioxid, a  $PM_{10}$ ,  $PM_{2,5}$ , az ózon és a szén-monoxid által okozott levegőterheltségi szint adatait legalább napi, az ólom és a benzol által okozott levegőterheltségi szint – 12 hónap átlagértékeinek formájában megadott – adatai legalább háromhavi frissítéssel kerülnek közzétételre.

## 7. A légszennyezetségi agglomeráció és zóna

- 10. §** (1) A Magyar Köztársaság területén a levegőterheltségi szint mértéke szerint, a vizsgálati küszöbértékek alapján, légszennyezetségi agglomerációk vagy zónák kerülnek kijelölésre.
- (2) A légszennyezetségi agglomerációk és zónák kijelölésének felülvizsgálatára a levegőterheltségi szintet befolyásoló körülmények jelentős változása esetén, de legalább öt évenként kerül sor.
- (3) A kén-dioxid, a nitrogén-dioxid, a nitrogén-oxidok, a  $PM_{10}$  és  $PM_{2,5}$ , az ólom, a benzol és a szénmonoxid által okozott levegőterhelés jelentős változása esetén, a légszennyezetségi agglomerációk és zónák kijelölésének felülvizsgálatára öt évnél gyakrabban kerül sor.
- 11. §** (1) Kijelölhető olyan agglomeráció vagy zóna, ahol a  $PM_{10}$  egészségügyi határérték túllépését a közutak téli homokszórása vagy sózása okozza.
- (2) Az (1) bekezdés szerint kijelölt agglomerációról vagy zónáról annak kijelölése alapjául szolgáló bizonyítékokkal, a légszennyező források és a levegőterheltségi szint megjelölésével, továbbá a levegőterheltségi szint csökkentése érdekében megtett ésszerű intézkedésekről, a környezetvédelemért felelős miniszter az Európai Bizottságot (a továbbiakban: Bizottság) tájékoztatja.
- 12. §** (1) Az agglomerációról vagy zónáról, amelyben a légszennyezetségi szint a természetes forrásból származó levegőterhelés következménye, ennek igazolására szolgáló bizonyítékokkal, a légszennyező források és a levegőterheltségi szint megjelölésével, a környezetvédelemért felelős miniszter szeptember 30-ig az előző naptári év tekintetében a Bizottságot tájékoztatja.
- (2) Az (1) bekezdésben foglalt tájékoztatás teljesítése esetén a természetes forrásból eredő levegőterhelés következtében fellépő légszennyezetségi határértéket meghaladó levegőterheltségi szint nem minősül légszennyezetséggnek.
- 13. §** Azokban a zónákban és agglomerációkban, ahol a környezeti levegőben lévő kén-dioxid, nitrogén-dioxid,  $PM_{10}$ ,  $PM_{2,5}$ , ólom, benzol és szén-monoxid szintje a légszennyezetségi határértékek alatt van, a talajközeli ózon koncentrációja kielégíti a hosszú távú célkitűzést, valamint az arzén, a kadmium, a nikkel és a 3,4-benz(a)pirén koncentráció kisebb, mint a célérték, ott meg kell őrizni a meglévő jó állapotot a fenntartható fejlődés követelményeivel összhangban.

## 8. A levegőminőségi terv

- 14. §** (1) Azokra a zónákra és agglomerációkra, amelyekben a levegő kén-dioxid, nitrogén-oxid, nitrogén-dioxid,  $PM_{10}$ ,  $PM_{2,5}$ , ólom, benzol vagy szén-monoxid szintje az éves levegőminőségi értékelés alapján meghaladja a határértéket, levegőminőségi terv készítése szükséges, amelynek végrehajtásával a légszennyezetségi határértékek betartása biztosítható.
- (2) Azokra a zónákra és agglomerációkra, amelyekben az arzén, kadmium, nikkel és 3,4-benz(a)pirén vagy  $PM_{2,5}$  koncentráció szintje az éves levegőminőségi értékelés alapján meghaladja a célértéket, illetve a hosszú távú célkitűzést, a költséghatékonyság szempontjából arányos levegőminőségi terv készítése szükséges, amelynek végrehajtásával a célértékek betartása biztosítható.
- (3) A környezeti hatásvizsgálati és az egységes környezethasználati engedélyezési eljárásról szóló jogszabály hatálya alá tartozó tevékenységek esetében a költséghatékony és arányos intézkedésnek, a rendelet által meghatározott elérhető legjobb technika alkalmazása minősül.
- (4) A levegőminőségi tervet a felügyelőség az egészségügyi államigazgatási szerv, a közlekedés tekintetében az érintett útkezelő, vasút üzemeltető nyilatkozata alapján a hatáskörében érintett közlekedési hatóság, valamint a vonalforrás hatásterületével érintett települési önkormányzatok véleményének figyelembevételével, az érintett légszennyezők bevonásával, valamint az érintett nyilvánosság véleményének figyelembevételével készíti el. A levegőminőségi tervek tartalmi követelményeit az 1. melléklet tartalmazza.



- 15. §** (1) Azokra a zónákra és agglomerációkra, ahol több légszennyező anyag koncentrációja haladja meg a légszennyezettségi határértéket, az összes légszennyező anyagra vonatkozó, integrált levegőminőségi tervet kell készíteni. A levegőminőségi terv kidolgozására az egyes levegőszenyező anyagok összkibocsátási határértékeiről szóló jogszabályban meghatározott összkibocsátási határértékek betartása érdekében szükséges programok, valamint a környezeti zaj értékeléséről és kezeléséről szóló jogszabályban meghatározott stratégiai zajtérkép és intézkedési tervek elkészítésével összhangban kerül sor.
- (2) Amennyiben a 11. § (2) bekezdés szerint bizonyítható, hogy az egészségügyi határérték túllépése a közutak téli homokszórásának vagy sózásának tulajdonítható, a zónára és agglomerációra levegőminőségi terv kidolgozása nem szükséges.
- (3) A felügyelőség a levegőminőségi terv végrehajtását ellenőrzi.
- 16. §** (1) A felügyelőség a levegőminőségi terv elkészítése, módosítása és felülvizsgálata során a tervezeteket közzéteszi a saját hirdetőtábláján és honlapján, valamint kezdeményezi az érintett települési önkormányzat polgármesteri hivatalának hirdetőtábláján és a környezetvédelemért felelős miniszter által vezetett minisztérium honlapján való közzétételét. A tervezetet a hirdetőtáblán legalább 30 napra kell elhelyezni.
- (2) A tájékoztatás tartalmazza:
- a) a levegőminőségi terv módosításának, vagy felülvizsgálatának tervezetét;
- b) felhívást arra vonatkozóan, hogy a levegőminőségi terv, annak módosítása, vagy felülvizsgálata tervezetére az érintett nyilvánosság véleményt, észrevételt tehet;
- c) azon felügyelőség megnevezését, ahová a tervezetre vonatkozó vélemények, észrevételek benyújthatók;
- d) a tervezetre vonatkozó vélemények, észrevételek benyújtására nyitva álló határidőt.
- (3) Az érintett nyilvánosság a levegőminőségi terv és annak módosítása vagy felülvizsgálata tervezetére a (2) bekezdés szerinti tájékoztatás közzétételétől számított 30 napon belül tehet véleményt, illetve észrevételt. A felügyelőség a levegőminőségi terv, valamint annak módosítása, illetőleg felülvizsgálata elfogadása előtt az érintett nyilvánosság által határidőben tett véleményeket, észrevételeket – tekintettel a környezetvédelmi érdekekre – kellő mértékben figyelembe veszi.
- (4) A figyelembe vett véleményekről, észrevételekről, vagy figyelmen kívül hagyásuk esetén annak indokairól a felügyelőség a saját és az érintett települési önkormányzatok polgármesteri hivatalainak hirdetőtábláján, valamint a saját és a minisztérium honlapján tájékoztatja az érintett nyilvánosságot. Egyúttal közzéteszi az elfogadott levegőminőségi tervet, és az elfogadás alapjául szolgáló indokokat.
- 17. §** A levegőminőségi tervek végrehajtása érdekében a felügyelőség a légszennyező forrás üzemeltetőjét intézkedési terv kidolgozására kötelezi.

### **9. Az ózonsökkentő program**

- 18. §** (1) Azokra a zónákra és agglomerációkra, ahol a talaj közeli ózon koncentrációja meghaladja a célértéket, illetve a hosszú távú célkitűzést, a felügyelőségnek a közlekedési hatóság, vagy a települési önkormányzatok véleményének figyelembevételével, az érintett légszennyezők bevonásával meg kell határozni azokat az aránytalanul nagy költségeket nem igénylő intézkedéseket (a továbbiakban: ózonsökkentő program), amelyek biztosítják a célértékek, illetve a hosszú távú célkitűzés elérését.
- (2) Az ózonsökkentő program kidolgozására az 1. melléklet szerinti szempontok szerint kerül sor.
- (3) Az ózonsökkentő program kidolgozására az egyes levegőszenyező anyagok összkibocsátási határértékeiről szóló jogszabályban meghatározott összkibocsátási határértékek betartása érdekében szükséges programok, valamint a környezeti zaj értékeléséről és kezeléséről szóló jogszabályban meghatározott stratégiai zajtérkép és intézkedési tervek elkészítésével összhangban kerül sor.
- (4) Ózonsökkentő program kidolgozása nem szükséges azokra a zónákra és agglomerációkra, amelyekre a 14. § szerint levegőminőségi terv készült.



## 10. A füstköd-riadó

19. § (1) Rendkívüli levegővédelmi intézkedéseket kell tenni, ha kedvezőtlen meteorológiai viszonyok között, több forrásból származó szennyezőanyag-kibocsátás következtében a légszennyezettség tartósan és nagy területen meghaladja egy vagy több légszennyező anyag tájékoztatási, vagy riasztási küszöbértékét (szmoghelyzet).
- (2) A tájékoztatási és riasztási küszöbértékek túllépéséről, valamint azok túllépésének megszűnéséről az érintett lakosságot tájékoztatni kell a rádió, televízió, nyomtatott sajtó, internet útján, vagy a helyben szokásos tájékoztatási módon.

## 11. A füstköd-riadó terv

20. § (1) Azokon a településeken, ahol a szmoghelyzet kialakulásával kell számolni, és a légszennyezettség folyamatos mérésének feltételei adottak, a veszélyhelyzet elkerüléséhez és az esemény tartósságának csökkentéséhez rövid távú cselekvési tervet (a továbbiakban: füstköd-riadó terv) kell kidolgozni és végrehajtani.
- (2) A füstköd-riadó terv készítésének feltételeit és tartalmi követelményeit a 2. melléklet tartalmazza.
- (3) A szmoghelyzet kialakulása esetén a füstköd-riadó tervben foglaltak szerint kell a lakosságot tájékoztatni, és a szmoghelyzet megszüntetéséhez, vagy hatásainak enyhítéséhez szükséges mértékben, arra alkalmas módon a füstköd-riadó terv alapján a helyhez kötött és a mozgó légszennyező források működése korlátozható vagy megtiltható. A riasztási fokozat esetén elrendelhető intézkedéseket légszennyező anyagokként a 3. melléklet tartalmazza. A polgármester, a fővárosban a főpolgármester a 3. mellékletben foglaltakon túl más – a füstköd-riadó tervben meghatározott – intézkedéseket is elrendelhet.
- (4) A füstköd-riadó tervben foglalt korlátozásokat a szmoghelyzet jellegének, súlyosságának, a meteorológiai előrejelzésnek a figyelembevételével a közegészségügyi hatóság, a közlekedési hatóság, valamint a felügyelőség véleményére tekintettel kell elrendelni.
- (5) A füstköd-riadó terveket, valamint az előkészítésükkel és végrehajtásukkal kapcsolatos információt a nyilvánosság számára hozzáférhetővé kell tenni.

## 12. Az országhatáron áterjedő légszennyezés

21. § (1) Az országhatáron áterjedő légszennyezés esetén az érintett országokat a környezetvédelemért felelős miniszter a két- és többoldalú nemzetközi egyezményeknek megfelelően értesíti, és kezdeményezi a kölcsönös segítségnyújtást. Az azonnali beavatkozáshoz szükséges információk elérhetőségét a szennyezettség hatásával érintett szomszédos ország részére biztosítani kell.
- (2) A szomszédos országok kibocsátásai következtében az országban kialakuló küszöbértéket, határértéket, túrértékkel növelt célértéket meghaladó szennyezettség csökkentésére kétoldalú kapcsolatok keretében megfelelő és arányos intézkedések, levegőminőségi tervek, füstköd-riadó terv kidolgozását kell kezdeményezni.

### III. FEJEZET

#### A LÉGSZENNYEZŐ ANYAGOK KIBOCSÁTÁSÁNAK SZABÁLYOZÁSA

### 13. A légszennyező forrás működésének általános szabályai

22. § (1) A felügyelőség a hatáskörébe tartozó légszennyező forrás létesítése, teljesítménybővítése, élettartalmát meghosszabbító felújítása, alkalmazott technológiájának váltása, használatba vétele esetén a levegővédelmi követelményeket levegőtisztaság-védelmi engedélyben írja elő.
- (2) A felügyelőség a levegőtisztaság-védelmi előírásokat
- egységes környezethasználati engedélyezési eljárás, illetve környezeti hatásvizsgálati eljárás hatálya alá tartozó légszennyező forrás esetén az engedélyezési eljárásában,
  - az a) pont alá nem tartozó esetekben a létesítési engedélyezési eljárásban történő szakhatósági hozzájárulás kiadása során, vagy
  - az a) és b) pont kivételével a levegőtisztaság-védelmi engedélyezési eljárásban
- a levegőminőségi tervben és az ózonszökkentési programban foglaltakra való tekintettel, a környezeti hatásvizsgálati és az egységes környezethasználati engedélyezési eljárásról szóló jogszabály szerint meghatározott elérhető legjobb technika alapján állapítja meg.

- (3) A felügyelőség a légszennyezettségi határérték betarthatósága érdekében, a jogszabályban előírt kibocsátási határértéknél szigorúbb kibocsátási határértéket is előírhat.
- (4) A felügyelőség a 31. § (1) bekezdése szerinti levegőtisztaság-védelmi alapbejelentés 4. melléklet szerinti adattartalmához képest bekövetkezett változás esetén a működési engedélyt kérelemre vagy hivatalból módosítja.
- (5) A felügyelőség az engedélyes kérelmére, vagy a tevékenységének megszűnéséről történő tudomásszerzés esetén hivatalból a működési engedélyt visszavonja.
- (6) A felügyelőség a (2) bekezdés b) pontja szerinti esetben a 31. § (1) bekezdése szerinti levegőtisztaság-védelmi alapbejelentés 4. melléklet szerinti adattartalmához képest bekövetkezett változás esetén az engedély módosítását, a tevékenységének megszűnéséről történő tudomásszerzés esetén visszavonását kezdeményezi az eljáró hatóságnál.

- 23. §**
- (1) Ha a helyhez kötött légszennyező forrás létesítése esetén az OLM keretében nem áll rendelkezésre adat, a felügyelőség az engedélyezéshez szükséges alap levegőterheltség megállapítása, vagy a légszennyezettségi határértékek betarthatóságának ellenőrzése érdekében a légszennyező forrás üzemeltetőjét a helyhez kötött légszennyező forrás hatásterületére vonatkozó levegőterheltségi és levegőterhelési mérési terv elkészítésére kötelezheti.
  - (2) A mérési terv legalább az OLM mérési módszereire előírt követelményeknek megfelelően készül.
  - (3) A felügyelőség, ha a mérési terv megfelel az (2) bekezdés szerinti követelményeknek, a mérési tervet jóváhagyja, és a mérési tervben foglaltak szerint az engedélyest mérések elvégzésére kötelezi.
  - (4) A felügyelőség az engedélyköteles légszennyező forrás létesítése, teljesítménybővítése, élettartalmát meghosszabbító felújítása, alkalmazott technológiájának váltása, használatba vétele esetén, a működési engedély feltételül legalább egy, de legfeljebb hat hónap próbaüzemet írhat elő.
  - (5) A mérési terv és a próbaüzem előírásának, illetve időtartamának meghatározásakor a technológia várható környezeti kockázatát kell figyelembe venni.
  - (6) A felügyelőség a létesítési engedélyhez adott szakhatósági állásfoglalásában előírhatja a használatbavételi, működési engedély feltételeként, hogy próbaüzem során vagy a használatbavétel engedélyezése után a kibocsátások meghatározása, a kibocsátási határértékek betartásának, illetőleg az adatszolgáltatás helyességének ellenőrzése érdekében mérésekkel határozzák meg a kibocsátásokat.
- 24. §**
- (1) A nem a felügyelőség hatáskörébe tartozó légszennyező forrás létesítéséhez, teljesítménybővítéséhez, élettartalmát meghosszabbító felújításához, alkalmazott technológiájának váltásához, használatba vételéhez nem kell levegőtisztaság-védelmi engedély.
  - (2) Az (1) bekezdés szerinti légszennyező forrás üzemeltetése során a levegővédelmi követelményeket érvényesíteni kell.

#### **14. A helyhez kötött légszennyező pontforrásra vonatkozó szabályok**

- 25. §**
- (1) A helyhez kötött légszennyező pontforrás engedély iránti kérelmek tartalmi követelményeit az 5. melléklet tartalmazza.
  - (2) A helyhez kötött légszennyező pontforrás üzemeltetése során a levegővédelmi követelményeket érvényesíteni kell. A környezetvédelmi hatóság az üzemeltetés során a légszennyező forrás üzemeltetőjét mérésre kötelezheti.
  - (3) Az engedélyes a kérelemhez csatolt műszaki dokumentációval igazolja, hogy a műszaki megoldás megfelel az elérhető legjobb technika alapján meghatározott levegővédelmi követelményeknek. Az engedély kiadásának feltételül a 23. § szerint mérések elrendelhetők.
  - (4) Az engedély legalább a 6. mellékletben felsorolt levegővédelmi követelményeket tartalmazza.
  - (5) Az engedély legfeljebb 5 évre adható ki.

#### **15. A diffúz forrásra vonatkozó szabályok**

- 26. §**
- (1) Diffúz forrás üzemeltetése során a levegővédelmi követelményeket érvényesíteni kell.
  - (2) Diffúz forrás a lehető legkevesebb légszennyező anyag levegőbe juttatásával alakítható ki, működtethető és tartható fenn. A diffúz forrás működtetése, fenntartása során az üzemeltető a diffúz forrás környezete és az ingatlan rendszeres karbantartásáról és tisztántartásáról gondoskodik.
  - (3) Környezetvédelmi engedély vagy egységes környezethasználati engedély köteles tevékenységek esetén a felügyelőség az engedélyben megállapítja a bejelentésre kötelezett diffúz források körét. A felügyelőség

a bejelentésre kötelezett diffúz forrásra vonatkozó levegővédelmi követelményeket a környezetvédelmi engedélyben vagy az egységes környezethasználati engedélyben állapítja meg.

- (4) A felügyelőség a (3) bekezdés hatálya alá nem tartozó diffúz légszennyező források közül azok üzemeltetőjét, amellyel szemben hatósági intézkedés szükséges, a forrás bejelentésére kötelezi. Ezen bejelentésre kötelezett diffúz légszennyező forrás működtetéséhez engedély szükséges.
- (5) Az engedély iránti kérelem tartalmi követelményeit az 5. melléklet tartalmazza.
- (6) Az engedély legalább a 6. mellékletben felsorolt levegővédelmi követelményeket tartalmazza.
- (7) A felügyelőség az egyes tevékenységek és berendezések illékony szerves vegyület kibocsátásának korlátozásáról szóló jogszabály szerint az egyes diffúz forrásokra határozatban állapít meg kibocsátási határértéket, anyagfelhasználási határértéket, levegővédelmi követelményeket.
- (8) Az engedély legfeljebb 5 évre adható ki.

- 27. §**
- (1) E § rendelkezéseitől jogszabály eltérően rendelkezhet.
  - (2) Hulladék nyílt téri, vagy a hulladékok égetésének feltételeit rögzítő jogszabályban foglaltaknak nem megfelelő berendezésben történő égetése, a háztartásban keletkező papírhulladék és veszélyesnek nem minősülő, kezeletlen fahulladék háztartási berendezésben történő égetése kivételével tilos. Nyílt téri hulladékégetésnek minősül, ha a hulladék – az elemi kár kivételével – bármilyen okból kigyullad.
  - (3) Lábon álló növényzet, tarló és növénytermesztéssel összefüggésben keletkezett hulladék nyílt téri égetése tilos.

#### **16. Mozgó légszennyező forrásokra vonatkozó szabályok**

- 28. §**
- (1) Mozgó légszennyező forrás forgalomba helyezésére és üzemeltetésére a légi-, vasúti, vízi- és közúti közlekedésről szóló jogszabályok irányadók.
  - (2) A közúti jármű üzembentartója, a vasúti jármű üzemeltetője szállítás esetén a szállított anyag által okozott levegőterhelés megelőzéséről gondoskodni köteles.

#### **17. Vonalforrásokra vonatkozó szabályok**

- 29. §**
- (1) Autópálya, autópálya vonalforrás létesítése esetén – az autópálya és autópálya működésével összefüggő építmény kivételével – a közlekedési létesítmény tengelyétől számított 50 méteren belül, az egy- és kétszámjegyű országos közút, valamint vasút vonalforrás létesítése esetén a közlekedési létesítmény tengelyétől számított 25 méteren belül nem lehet és nem helyezhető el lakóépület, üdülőépület, oktatási, nevelési, egészségügyi, szociális és igazgatási épület.
  - (2) A közlekedési hatóság a környezetvédelmi hatóság kezdeményezésére a vonalforrás által rendszeresen és tartósan okozott légszennyezettség esetén, a levegőterhelés megelőzése és csökkentése érdekében forgalomszervezési korlátozó vagy egyéb műszaki intézkedést rendelhet el.

#### **18. Búzzal járó tevékenységre vonatkozó szabályok**

- 30. §**
- (1) Búzzal járó tevékenység az elérhető legjobb technika alkalmazásával végezhető.
  - (2) Ha az elérhető legjobb technika nem biztosítja a levegő lakosságot zavaró búzzal való terhelésének megelőzését, további műszaki követelmények írhatók elő, például szaghatás csökkentő berendezés alkalmazása, vagy meglévő berendezés leválasztási hatásfokának növelése. Ha a levegő lakosságot zavaró búzzal való terhelésének megelőzése műszakilag nem biztosítható, a búzzal járó tevékenység korlátozható, felfüggeszthető vagy megtiltható.
  - (3) Légszennyező pontforrás által okozott bűzterhelés csökkentése érdekében a búzzal járó tevékenységre szagegység/m<sup>3</sup>-ben kifejezett egyedi kibocsátási szagkoncentráció határérték írható elő. A szagkoncentráció meghatározására az MSZ EN 13725:2003 szabványt kell alkalmazni.

#### **19. Adatszolgáltatás**

- 31. §**
- (1) Az engedélyköteles, illetve a 166/2006/EK Európai Parlamenti és Tanácsi rendelet (E-PRTR) I. melléklete szerinti légszennyező pont- és diffúz forrás (a továbbiakban: adatszolgáltatásra köteles légszennyező forrás) üzemeltetője legkésőbb a légszennyező forrás működési engedélykérelmének benyújtásával egyidejűleg, vagy az előzőektől eltérő

esetben legkésőbb a tevékenység megkezdése előtt a felügyelőség részére a 4. melléklet szerinti adattartalommal levegőtisztaság-védelmi alapbejelentést tesz.

- (2) Az adatszolgáltatásra köteles légszennyező forrás üzemeltetője a tárgyévet követő év március 31-ig a felügyelőség részére a 7. melléklet szerinti adattartalommal éves levegőtisztaság-védelmi jelentést nyújt be.
- (3) A felügyelőség a légszennyező forrás levegőterhelését befolyásoló műszaki, technológiai sajátosságai miatt e §-ban előírtaktól eltérő tartalmú, illetve gyakoriságú jelentéstételt engedélyezhet.
- (4) Az adatszolgáltatásra köteles légszennyező forrás üzemeltetője a levegőtisztaság-védelmi alapbejelentésben bekövetkező változásokat a változás bekövetkezésétől számított 30 napon belül bejelenti a felügyelőség részére.

- 32. §**
- (1) Az adatszolgáltatás nyomtatványon vagy elektronikus űrlap igénybevételével, az ügyfélkapun keresztül is teljesíthető.
  - (2) Az adatszolgáltató az elektronikus dokumentumok mentéséről, valamint az adatokat elektronikusan előállító és továbbító eljárások rögzítéséről gondoskodik. Az adatszolgáltatás valamint a benyújtott dokumentáció 5 évig nem selejtezhető.
  - (3) Az adatszolgáltatás során közölt adatok teljességükéért, a bejelentésre kötelezettre érvényes számviteli szabályokkal, statisztikai rendszerrel, valamint egyéb nyilvántartási rendszereivel, mérési, megfigyelési adataival való egyezéséért a bejelentésre kötelezett a felelős.

## 20. Jelentéstétel

- 33. §**
- (1) A 8. melléklet szerinti uniós jogi aktusok által előírt adatszolgáltatási, értesítési és jelentéstételi kötelezettség teljesítése, valamint az Európai Unió más tagállamaival és a Bizottsággal való együttműködés a környezetvédelemért felelős miniszter feladata.
  - (2) A levegőterheltségi szint vizsgálata alapján a határértékek, a célértékek, a hosszú távú célkitűzések értékei, a tájékoztatási küszöbértékek és a riasztási küszöbértékek túllépéséről, azok valószínűsíthető okairól és hatásairól a környezetvédelemért felelős miniszter éves jelentést készít, melyet honlapján október 1-jéig közzétesz.
  - (3) A (2) bekezdés szerinti éves jelentés az emberi egészség és a környezet szempontjából fontos egyéb információt is tartalmazhat.

## 21. Jogkövetkezmények

- 34. §**
- (1) A környezetvédelmi hatóság a levegővédelmi követelményt megsértő természetes és jogi személy, vagy jogi személyiséggel nem rendelkező szervezet részére, a jogsértő tevékenység megszüntetésére, illetve a mulasztás pótlására való kötelezéssel egyidejűleg, – ha jogszabály másként nem rendelkezik – levegőtisztaság-védelmi bírságot szab ki.
  - (2) A levegővédelmi követelmények megsértésének eseteit és az azokhoz kapcsolódó levegőtisztaság-védelmi bírságok mértékét a 9. melléklet tartalmazza.
  - (3) A környezetvédelmi hatóság a bírság kiszabása során
    - a) a mulasztás körülményeit,
    - b) a kötelezettségszegés súlyosságát, és
    - c) a kötelezettségszegés időtartamát és ismétlődésétveszi figyelembe.
  - (4) A környezetvédelmi hatóság a (3) bekezdés szerinti körülmények mérlegelésével a bírság összegét kötelezettségszegésenként legfeljebb 75%-kal csökkentett összegben állapíthatja meg.
  - (5) A levegőtisztaság-védelmi bírság az eljáró környezetvédelmi hatóság bevétele.
- 35. §**
- (1) A környezetvédelmi hatóság
    - a) a kibocsátási határérték túllépése,
    - b) a környezetveszélyeztetéssel vagy környeztkárosítással járó, az a) ponton kívüli egyéb levegővédelmi követelmény nem, vagy nem jogszerű teljesítése,
    - c) a levegővédelmi terv alapján kidolgozott intézkedési terv be nem tartása, vagy
    - d) a füstköd-riadó terv alapján elrendelt intézkedés be nem tartásaesetén – ha jogszabály másként nem rendelkezik – a levegőterhelő tevékenységet korlátozza, felfüggeszti vagy megtiltja.

- (2) A felügyelőség próbaüzem esetén az (1) bekezdés a) és b) pontjában foglaltakat a próbaüzem befejezését követően veszi figyelembe.
- (3) A felügyelőség tájékoztatásul az (1) bekezdés szerinti határozatát közli a tevékenység helye szerinti települési önkormányzat jegyzőjével.
- (4) A környezetvédelmi hatóság
  - a) a bűzzel járó tevékenység elérhető legjobb technikától eltérő üzemeltetése esetén,
  - b) az előírt bűzcsökkentő műszaki követelmények be nem tartása esetén, vagy
  - c) ha a levegő lakosságot zavaró bűzzel való terhelésének megelőzése műszakilag nem biztosítható a bűzterhelő tevékenységet korlátozza, felfüggeszti vagy megtiltja.

## 22. A levegőtisztaság-védelmi ügyekben eljáró hatóságok

- 36. §**
- (1) A levegőtisztaság-védelmi ügyben az elsőfokú hatósági jogkört – a (2)–(4) bekezdésben foglalt kivétellel – a felügyelőség gyakorolja.
  - (2) A települési önkormányzatok többcélú kistérségi társulásáról szóló 2004. évi CVII. törvényben meghatározott kistérség körzetközponti feladatot ellátó települési, a főváros esetében a kerületi önkormányzat jegyzője
    - a) a legfeljebb 500 kW<sub>th</sub> névleges bemenő hőteljesítményű, háztartási és közintézmény tüzelőberendezés forrásával,
    - b) a legfeljebb 140 kW<sub>th</sub> névleges bemenő hőteljesítményű, nem az a) pont szerinti kizárólag füstgázt kibocsátó tüzelőberendezés forrásával,
    - c) az egy háztartásban élő személy(ek) mindennapi szükségleteinek kielégítésére, otthona fenntartására szolgáló tevékenység és az ahhoz használt berendezés forrásával,
    - d) a nem gazdasági tevékenység keretében végzett tevékenység okozta bűzterheléssel, és
    - e) a nem gazdasági tevékenység keretében működő diffúz légszennyező forrással kapcsolatos levegőtisztaság-védelmi hatósági ügyben jár el első fokon.
  - (3) A polgármester, fővárosban a főpolgármester a füstköd-riadó terv végrehajtásával kapcsolatos levegőtisztaság-védelmi hatósági ügyben jár el első fokon.

## IV. FEJEZET

### ZÁRÓ RENDELKEZÉSEK

#### 23. Hatályba léptető rendelkezések

- 37. §** Ez a rendelet 2011. január 15-én lép hatályba.

#### 24. Átmeneti rendelkezések

- 38. §**
- (1) A rendelet hatálybalépését megelőzően kijelölt és az ingatlan-nyilvántartásba bejegyzett védelmi övezetben a rendelet hatálybalépése előtti előírások továbbra is alkalmazandók.
  - (2) A légszennyező forrás üzemeltetőjének kérelme alapján, ha a kérelmező méréssel igazolja, hogy a levegővédelmi követelmények a légszennyező forrás közvetlen hatásterületén legalább egy éven keresztül folyamatosan teljesültek, és – figyelembe véve az alkalmazott technológiát – a jövőben is várhatóan teljesülnek, a felügyelőség a kijelölt védelmi övezetet megszünteti, és a védelmi övezet ingatlan nyilvántartásból való törléséhez hozzájárulását megadja.
- 39. §**
- (1) E rendelet rendelkezéseit – a légszennyező anyagok kibocsátásának szabályozása kivételével – a folyamatban lévő ügyekben is alkalmazni kell.
  - (2) E rendelet hatálybalépésekor folyamatban lévő, a légszennyező anyagok kibocsátásának szabályozásával kapcsolatos eljárásokra, az eljárás megindításakor hatályos rendelkezéseket kell alkalmazni.
- 40. §**
- (1) Az agglomeráció és zóna nitrogén-dioxid és benzol légszennyezettségi határértéknek való megfelelési határideje legfeljebb 2015. január 1-jéig meghosszabbítható, ha az agglomerációra vagy zónára az 1. melléklet szerinti tartalommal olyan levegőminőségi terv készül, amely bemutatja, hogy milyen módon valósul meg a határértékek betartása.

- (2) Az agglomeráció és zóna PM<sub>10</sub> légszennyezettségi határértéknek való megfelelési határideje, ha
  - a) az agglomerációra és zónára az 1. melléklet szerinti tartalommal levegőminőségi terv készül,
  - b) a határértéket a helyszínen jellemző terjedési jellegzetességek, a kedvezőtlen időjárási viszonyok vagy az országhatárokon áttérjedő jelleg miatt nem lehet teljesíteni, és
  - c) a nemzeti, regionális és helyi szinten minden szükséges intézkedést megtesznek a légszennyezettségi határérték betartása érdekébenlegfeljebb 2011. június 10-ig meghosszabbítható.
- (3) Az (1) és (2) bekezdés alkalmazására abban az esetben kerülhet sor, ha az egyes szennyezőanyagokra vonatkozó légszennyezettségi határértékek a rájuk vonatkozó maximális tőrésatárnál nagyobb értékkel nem kerülnek túllépésre.

- 41. §**
- (1) A környezetvédelemért felelős miniszter a 40. § szerinti légszennyezettségi határértékektől való eltérés iránti igényt, és az igazolásának alapjául szolgáló dokumentumokat megküldi a Bizottság részére.
  - (2) A Bizottság javaslata esetén új levegőminőségi terv készítése vagy annak módosítása szükséges.
  - (3) A légszennyezettségi határértékektől való eltérés az agglomerációban és zónában abban az esetben alkalmazható, ha az eltérés iránti igény megküldését követő 9 hónapon belül a Bizottság nem emel kifogást, illetve a javaslata alapján elkészített vagy módosított levegőminőségi tervet elfogadja.
  - (4) A környezetvédelemért felelős miniszter a (3) bekezdés szerint jóváhagyott légszennyezettségi határértékektől való eltérést a minisztérium honlapján közzéteszi.

- 42. §**
- E rendelet hatálybalépésekor adatszolgáltatásra köteles légszennyező forrás esetében a levegőtisztaság-védelmi alapbejelentést első alkalommal 2011. március 31-ig, az éves levegőtisztaság-védelmi jelentést 2012. március 31-ig kell megtenni.

## 25. Jogharmozációs záradék

- 43. §**
- Ez a rendelet
- a) a levegőben található arzénről, kadmiumról, higanyról, nikkelről és policiklusos aromás szénhidrogénekről szóló 2004. december 15-i 2004/107/EK európai parlamenti és tanácsi irányelvnek,
  - b) a környezeti levegő minőségéről és a Tisztább levegőt Európának elnevezésű programról szóló 2008. május 21-i 2008/50/EK európai parlamenti és tanácsi irányelvnek,
  - c) az ipari létesítmények által okozott levegőszennyezés elleni küzdelemről szóló 1984. június 28-i a 84/360/EGK tanácsi irányelv 2. cikke (1) és (2) bekezdésének, 3., 4. és 5. cikkének,
  - d) a szerves oldószerek egyes tevékenységeknél és berendezésekben történő felhasználása során keletkező illékony szerves vegyületek kibocsátásának korlátozásáról szóló 1999. március 11-i 1999/13/EK tanácsi irányelv 6. cikke (3) bekezdésének, 11. cikke (1) és (2) bekezdésének,
  - e) a hulladékok égetéséről szóló 2000. december 4-i 2000/76/EK európai parlament és tanács irányelv 15., 19. és 21. cikkének,
  - f) a nagy tüzelőberendezésekből származó egyes szennyező anyagok levegőbe történő kibocsátásának korlátozásáról szóló 2001. október 23-i 2001/80/EK európai parlamenti és tanács irányelv 4. cikke (1), (2), (3) és (6) bekezdésének, 15. és 16. cikkének,
  - g) az egyes légköri szennyezők nemzeti kibocsátási határértékeiről szóló 2001. október 23-i 2001/81/EK európai parlament és tanács irányelv 8. cikke (1) és (2) bekezdésének,
  - h) a környezettel kapcsolatos egyes tervek és programok kidolgozásánál a nyilvánosság részvételéről, valamint a nyilvánosság részvétele és az igazságszolgáltatáshoz való jog tekintetében a 85/337/EGK és a 96/61/EK tanácsi irányelv módosításáról szóló 2003. május 26-i 2003/35/EK európai parlamenti és tanácsi irányelv 6. cikkének,
  - i) az ózonréteget lebontó anyagokról szóló 2009. szeptember 16-i 1005/2009/EK európai parlamenti és tanácsi rendelet 26. cikke,
  - j) a tagállamokban a környezeti levegőszennyezés mérését végző hálózatok és egyedi állomások által szolgáltatott információ és adatok kölcsönös cseréjének létrehozásáról szóló 1997. január 27-i 97/101/EK tanács határozatnak,
  - k) a veszélyes hulladékégetéséről szóló 94/67/EEK tanácsi irányelv végrehajtásával kapcsolatos kérdőívről szóló 1998. február 25-i 98/184/EK bizottsági határozatnak,

- l) a környezeti levegő egyes szennyező anyagainak határértékeivel kapcsolatban a 96/62/EK tanácsi irányelv szerint előírt tervekre vagy programokra vonatkozó információ benyújtását szabályozó rendelkezések megállapításáról szóló 2004. február 20-i 2004/224/EK bizottsági határozatnak,
- m) a környezeti levegő minőségének a 96/62/EK és az 1999/30/EK tanácsi irányelvvel, valamint a 2000/69/EK és a 2002/3/EK európai parlamenti és tanácsi irányelvvel összhangban történő vizsgálatára vonatkozó éves jelentéshez használandó kérdőív meghatározásáról szóló 2004. április 29-i 2004/461/EK bizottsági határozatnak, és
- n) az Európai Szennyezőanyag-kibocsátási és -szállítási Nyilvántartás létrehozásáról, valamint a 91/689/EGK és a 96/61/EK Tanácsi irányelv módosításáról szóló 2006. január 18-i 166/2006/EK európai parlamenti és tanácsi rendelet 7. cikkének való megfelelést szolgálja.

## 26. Módosító rendelkezések

44. § A közúti közlekedésről szóló 1988. évi I. törvény végrehajtásáról szóló 30/1988. (IV. 21.) MT rendelet 31. § (4) bekezdése helyébe a következő rendelkezés lép:

„(4) A közút kezelője új autópálya, autópálya, egy- és kétszámjegyű országos közút esetén a hozzájárulást megtagadja, ha a kérelem a levegő védelméről szóló jogszabályban felsorolt építményeknek, az ott meghatározott távolságon belüli elhelyezésére irányul.”

## 27. Hatályon kívül helyező rendelkezések

45. § Hatályát veszti
- a) a levegő védelmével kapcsolatos egyes szabályokról szóló 21/2001. (II. 14.) Korm. rendelet,
  - b) az ózonréteget lebontó anyagokkal és egyes fluortartalmú üvegházhatású gázokkal kapcsolatos tevékenységekről szóló 310/2008. (XII. 20.) Korm. rendelet 22. § (3) és (4) bekezdése,
  - c) a környezetvédelmi, természetvédelmi, vízügyi hatósági és igazgatási feladatokat ellátó szervek kijelöléséről szóló 347/2006. (XII. 23.) Korm. rendelet 32/A. § (3) bekezdése, és
  - d) az országos településrendezési és építési követelményekről szóló 253/1997. (XII. 20.) Korm. rendelet 2. számú mellékletének 4.1. LEVEGŐTISZTASÁGVÉDELEM pontja.

Orbán Viktor s. k.,  
miniszterelnök

### 1. melléklet a 306/2010. (XII. 23.) Korm. rendelethez

#### A levegőminőségi terv tartalmi követelményei

1. A határértéket meghaladó légszennyezettség helyének meghatározása:
  - 1.1. zóna,
  - 1.2. város (térkép),
  - 1.3. a szennyezettséget megállapító mérőállomás vagy az időszakos mérések helye (térkép, földrajzi koordináták).
2. Általános jellemzők:
  - 2.1. a zóna típusa,
  - 2.2. a terhelt terület nagysága (km<sup>2</sup>) és a szennyezésnek kitett lakosság becsült száma,
  - 2.3. meteorológiai jellemzők,
  - 2.4. a topográfiára vonatkozó adatok, a földfelszín jellemzői,
  - 2.5. a zónában lévő védendő objektumok típusa, egyéb jellemzői.
3. Az intézkedések végrehajtásáért felelős állami szervezet neve és címe, illetve az intézkedés végrehajtását önként vállaló helyi önkormányzat neve és címe.



4. A szennyezettség jellemzői és értékelése:
  - 4.1. az előző évek levegőminőségi jellemzői (a beavatkozásokat megelőzően),
  - 4.2. a program során mért levegőminőségi jellemzők,
  - 4.3. a levegőminőség értékelésének módszerei.
5. A légszennyezettség oka:
  - 5.1. a szennyezést okozó fő kibocsátó források, tevékenységek jegyzéke (térkép),
  - 5.2. a kibocsátások összes mennyisége (tonna/év),
  - 5.3. a más zónákból származó, a légszennyezettségi állapotot befolyásoló kibocsátások jellemzői.
6. A helyzet elemzése:
  - 6.1. a túllépésért felelős tényezők (pl. közlekedés, beleértve a határokon átnyúló közlekedést is; másodlagos szennyezőanyagok keletkezése a légkörben; transzmisszió, beleértve az országhatáron áterjedő légszennyezést, képződés) jellemzői,
  - 6.2. a levegőminőség javítására irányuló lehetséges intézkedések felsorolása.
7. A javításra irányuló azon intézkedések és programok bemutatása, amelyeket a levegőminőségi terv készítése előtt végrehajtottak:
  - 7.1. helyi, regionális, országos, nemzetközi intézkedések,
  - 7.2. ezen intézkedések megfigyelt hatásai.
8. A légszennyezettség csökkentése érdekében szükséges azon intézkedések és programok részletei, amelyeket a rendelet hatálybalépését követően fogadtak el:
  - 8.1. a programban lefektetett összes intézkedés felsorolása és leírása,
  - 8.2. a végrehajtás ütemterve,
  - 8.3. a légszennyezettség tervezett javulása eléréséhez várhatóan szükséges idő becslése.
9. A javításra irányuló, tervezett intézkedések és programok valószínűsíthető költségei és forrásai.
10. A hosszú távon tervezett intézkedések és programok részletei.
11. Az ezen mellékletben kért információk kiegészítéséhez felhasznált publikációk, dokumentumok, munkák jegyzéke.
12. A következő jogszabályok végrehajtására vonatkozó kiegészítő információ:
  - 12.1. A közúti járművek műszaki megvizsgálásáról szóló, és a közúti járművek forgalomba helyezésének és forgalomban tartásának műszaki feltételeiről szóló jogszabály;
  - 12.2. A motorbenzinek tárolásakor, töltésekor, szállításakor és áttöltésekor keletkező szénhidrogén-emisszió korlátozásáról szóló jogszabály;
  - 12.3. a környezeti hatásvizsgálati és az egységes környezethasználati engedélyezési eljárásról szóló jogszabály;
  - 12.4. a nem közúti mozgó gépekbe építendő belső égésű motorok gáznemű és részecskékből álló szennyezőanyag-kibocsátásának korlátozásáról szóló jogszabály;
  - 12.5. a gépjármű hajtóanyagok minőségi követelményeiről szóló jogszabály;
  - 12.6. az egyes tevékenységek és berendezések illékony szerves vegyület kibocsátásának korlátozásáról szóló jogszabály;
  - 12.7. az egyes folyékony tüzelő- és fűtőanyagok kéntartalmának csökkentéséről szóló jogszabály;
  - 12.8. a hulladékok égetésének műszaki követelményeiről, működési feltételeiről és a hulladékégetés technológiai kibocsátási határértékeiről szóló jogszabály;
  - 12.9. az 50 MWth és annál nagyobb névleges bemenő hőteljesítményű tüzelőberendezések működési feltételeiről és légszennyező anyagainak kibocsátási határértékeiről szóló jogszabály;
  - 12.10. az egyes légszennyezőanyagok összkibocsátási határértékeiről szóló jogszabály;
  - 12.11. az egyes festékek, lakkok és járművek javító fényezésére szolgáló termékek szerves oldószer tartalmának szabályozásáról szóló jogszabály;
  - 12.12. az egyes folyékony tüzelő- és fűtőanyagok kéntartalmának csökkentéséről szóló jogszabály;
  - 12.13. a villamos energiáról szóló törvény egyes rendelkezéseinek végrehajtásáról szóló, a földgázellátásról szóló törvény rendelkezéseinek végrehajtásáról szóló, a távhőszolgáltatásról szóló törvény végrehajtásáról szóló, az épületek energetikai jellemzőinek tanúsításáról szóló jogszabály.
13. A levegőszennyezés csökkentését célzó alábbi intézkedések megnevezés:
  - 13.1. a helyhez kötött forrásokból származó kibocsátás csökkentése azáltal, hogy a szennyező anyagot kibocsátó, kis és közepes méretű helyhez kötött tüzelőberendezéseket (ideértve a biomassza eltüzelésére szolgálókat is) kibocsátáscsökkentő berendezéssel látják el, vagy pedig kicserélik azokat;
  - 13.2. a járművekből származó kibocsátások csökkentése a járművek kibocsátáscsökkentő berendezéssel való felszerelése révén. Az átvétel felgyorsítása érdekében meg kell vizsgálni gazdasági ösztönzők alkalmazását;

- 13.3. a környezetbarát közbeszerzésről szóló kézikönyvvel összhangban a közúti járműveknek, tüzelő- és üzemanyagoknak, valamint égető berendezéseknek a hatóságok által történő, a kibocsátás csökkentését célzó közbeszerzése, ideértve az alábbiak beszerzését:
  - 13.3.1. új járművek, ideértve az alacsony károsanyag-kibocsátású járműveket,
  - 13.3.2. tisztább járművek a közlekedési szolgáltatásokban,
  - 13.3.3. alacsony kibocsátású helyhez kötött tüzelőberendezések,
  - 13.3.4. alacsony kibocsátású tüzelőanyagok a helyhez kötött és a mozgó források számára;
- 13.4. a közlekedésből eredő kibocsátásoknak a forgalom megtervezésén és irányításán keresztül történő korlátozására irányuló intézkedések (többek között közlekedési dugódíj, differenciált parkolási díj vagy egyéb gazdasági ösztönzők; „alacsony kibocsátási zóna” létrehozása);
- 13.5. kevésbé szennyező közlekedési módok felé történő elmozdulásra ösztönző intézkedések;
- 13.6. alacsony kibocsátású tüzelőanyagok használatának biztosítása a kis-, közepes- és nagyléptékű helyhez kötött forrásoknál, valamint a mozgó forrásoknál;
- 13.7. a levegőtisztaság védelméről szóló 2008/1/EK irányelvben meghatározott engedélyezési rendszeren, a 2001/80/EK irányelvben meghatározott nemzeti terveken, valamint gazdasági eszközök – például adók, díjak vagy kibocsátás-kereskedelem – alkalmazásán keresztül történő csökkentésére irányuló intézkedések;
- 13.8. adott esetben a gyermekek és más érzékeny népességcsoportok egészségének védelmére irányuló intézkedések.

## 2. melléklet a 306/2010. (XII. 23.) Korm. rendelethez

### A füstköd-riadó terv készítésének feltételei és tartalmi követelményei

1. Füstköd-riadó tervet kell készíteni:
  - 1.1. minden 200 ezer főt elérő népességszámú városban;
  - 1.2. minden olyan településen, amelynek belterületén (belterületének egyes részein) valamely légszennyezőanyag koncentrációja
    - 1.2.1. a hosszú időtartamú egészségügyi határértéket, vagy
    - 1.2.2. a rövid időtartamú (60 perces, 24 órás) egészségügyi határértéket legalább két mérőponton az esetek 30%-ában meghaladja;
  - 1.3. minden olyan településen, ahol a riasztási küszöbértékek túllépésének veszélye fennáll.
2. A füstköd-riadó terv tartalmazza:
  - 2.1. szmoghelyzet megelőzésére irányuló intézkedéseket (készültségi fokozat);
  - 2.2. a tájékoztatási és riasztási küszöbértékeket;
  - 2.3. a füstköd-riadó terv által érintett területek határait;
  - 2.4. a szmoghelyzet megállapításának módját és eszközrendszerét;
  - 2.5. a szmoghelyzetet észlelő, megállapító szervezetet(eket) és feladatait;
  - 2.6. a jelzés, értesítés szervezetét, feladatait és rendjét, a folyamatos ügyeleti szolgálat megszervezését;
  - 2.7. a füstköd-riadó elrendelésére, illetőleg megszüntetésére feljogosított tisztségviselők megjelölését (név, cím, telefon stb.), feladatait;
  - 2.8. a füstköd-riadó elrendelésének módját;
  - 2.9. a füstköd-riadó terv végrehajtásában érintettek felsorolását, feladatait és értesítésének (bevonásának) rendjét;
  - 2.10. a település és térség lakosságának, intézményeinek és üzeminek folyamatos tájékoztatását, értesítését;
  - 2.11. a bevezetendő, megelőző és korlátozó intézkedéseket;
  - 2.12. a helyhez kötött forrásokat;
  - 2.13. a mozgó források működésének szabályozását, korlátozását és azok elrendelésére jogosultakat és az elrendelés módját;
  - 2.14. a bevezetett korlátozó intézkedések végrehajtásának ellenőrzési módját és végrehajtásának rendjét;
  - 2.15. a közfeladatok ellátásának rendjét.

3. Amennyiben a szmoghelyzet a felszín közeli ózon vagy a PM<sub>10</sub> szennyezettségének megnövekedése miatt következhet be, és figyelembe véve a nemzeti földrajzi, meteorológiai és gazdasági feltételeket a kockázat, valamint az ilyen túllépés időtartamának vagy súlyosságának csökkentésére nincs lehetőség, a füstköd-riadó tervnek csak az 2.1–2.10. pontok szerinti tartalmi követelménynek kell megfelelnie.

### 3. melléklet a 306/2010. (XII. 23.) Korm. rendelethez

#### A) A füstköd-riadó terv végrehajtása

1. A tájékoztatási vagy riasztási fokozat elrendeléséhez szükséges feltételek
- 1.1. A füstköd-riadó tájékoztatási vagy riasztási fokozatát legalább két (a főváros esetén három) folyamatosan működő automatikus mérőállomás adatai alapján kell bejelenteni.
- 1.2. A füstköd-riadó tájékoztatási vagy riasztási fokozata elrendelhető egy mérőállomás mérése alapján is, ha a településen csak egy mérőállomás működik, és az országos szennyezettségi helyzet alapján valószínűsíthető, hogy a mért szennyezettség nem lokális.
2. A füstköd-riadó terv végrehajtása során különösen a következő feladatokat kell végrehajtani:
  - 2.1. a tájékoztatási küszöbérték túllépését követően egy órán belül, PM<sub>10</sub> esetén 5 órán belül tájékoztatni kell a lakosságot és az intézményeket;
  - 2.2. a szmoghelyzetről folyamatosan tájékoztatni kell a lakosságot és az intézményeket;
  - 2.3. a riasztási küszöbérték túllépését követő két órán belül, PM<sub>10</sub> esetén 8 órán belül be kell jelenteni a szmogriadó riasztási fokozatát. PM<sub>10</sub> esetén a bejelentés lehetőségéről előző nap legkésőbb 18 óráig a lakosságot és az intézményeket tájékoztatni kell, amely tájékoztatásnak ki kell terjednie a szmogriadó tervben foglalt korlátozások bevezetésének várható időpontjára, illetve a várható korlátozásokra. A bejelentést a Magyar Távirati Irodán keresztül és a helyben szokásos, a szmogriadó tervben meghatározott módon kell megtenni;
  - 2.4. a riasztási fokozat és a riasztási fokozatban hozott intézkedések megszüntethetők, ha a levegőterheltségi szint határértékeiről és a helyhez kötött légszennyező pontforrások kibocsátási határértékeiről szóló jogszabályban meghatározott légszennyező anyag (kivéve ózon) koncentrációja valamennyi folyamatosan működő automata mérőállomáson 3 egymást követő egyórás átlagában, illetve PM<sub>10</sub> esetében egy nap 24 órás átlagában nem lépi túl a riasztási küszöbérték számszerű értékét és a meteorológiai előrejelzések szerint a következő napon nem várható a levegőminőség romlása. Ózon esetében a riasztási fokozat megszüntethetőségének feltétele, hogy a megszüntetés előtti 36 óra alatt az ózon koncentráció egyik folyamatosan működő automata mérőállomáson sem lépi túl a riasztási küszöbértéket.

#### B) A füstköd-riadó riasztási fokozatában elrendelhető intézkedések

1. A szmoghelyzet megszüntetésének elősegítése céljából riasztási fokozatban a következő intézkedések bevezetését kell mérlegelni az aktuális helyzet jellege, súlyossága szerint, az érintett légszennyező anyagok forrásait figyelembe véve, a helyi viszonyokhoz történő adaptálással. Amennyiben a riasztási küszöbértéket egyidejűleg több szennyezőanyag koncentrációja is túllépi, az intézkedések együttesen is bevezethetők.
2. Kén-dioxid (SO<sub>2</sub>) szennyezettség esetén:

A kén-dioxidot kibocsátó, helyhez kötött légszennyező források üzemeltetőinek tevékenységük mérséklésére történő felszólítása, illetve tevékenységük (különböző fokú) korlátozására vagy felfüggesztésére történő kötelezés. A lakosság és a közintézmények (az egészségügyi, szociális és nevelési-oktatási intézmények, valamint bölcsődék kivételével) felszólítása a település egész területén a szilárd és olajtüzelésű fűtőberendezés használatának mérséklésére, a szmoghelyzet súlyosságától függően az állandó tartózkodásra szolgáló helyiségek hőmérsékletének megfelelő hőfokra történő maximalizálásával. Az avar és kerti hulladék nyílt téri égetési tilalmának elrendelése.
3. Nitrogén-dioxid (NO<sub>2</sub>) szennyezettség esetén:

A település teljes közigazgatási területén a helyhez kötött, nitrogén-dioxidot kibocsátó források üzemeltetői tevékenységük (különböző fokú) korlátozására vagy felfüggesztésére történő kötelezés. A lakosság és a közintézmények (az egészségügyi, szociális és nevelési-oktatási intézmények, valamint bölcsődék kivételével)

felszólítása a település egész területén a NO<sub>2</sub> kibocsátást okozó tüzelőanyagú fűtőberendezések használatának mérséklésére, a szmoghelyzet súlyosságától függően az állandó tartózkodásra szolgáló helyiségek hőmérsékletének megfelelő hőfokra történő maximalizálásával. A 7. pont szerint közlekedést érintő intézkedéseket bevezetése. Az avar és kerti hulladék nyílt téri égetési tilalmának elrendelése.

4. Szén-monoxid (CO) szennyezettség esetén:

A település teljes közigazgatási területén a helyhez kötött, szénhidrogéneket kibocsátó források üzemeltetőinek tevékenységük (különböző fokú) korlátozására vagy felfüggesztésére történő kötelezése. A lakosság és a közintézmények (az egészségügyi, szociális és nevelési-oktatási intézmények, valamint bölcsődék kivételével) felszólítása a település egész területén a légszennyező anyag kibocsátással járó fűtőberendezések használatának mérséklésére, a szmoghelyzet súlyosságától függően az állandó tartózkodásra szolgáló helyiségek hőmérsékletének megfelelő hőfokra történő maximalizálásával. A 7. pont szerint közlekedést érintő intézkedéseket bevezetése. Az avar és kerti hulladék nyílt téri égetési tilalmának elrendelése.

5. PM<sub>10</sub> szennyezettség esetén:

A szálló port kibocsátó, helyhez kötött légszennyező források üzemeltetőinek tevékenységük mérséklésére történő felszólítása, vagy tevékenységük (különböző fokú) korlátozására vagy felfüggesztésére való kötelezése. A porkibocsátással járó tevékenységek (építkezési munkálatok, építési anyagok szállítása stb.) felfüggesztése. A lakosság és a közintézmények (az egészségügyi, szociális és oktatási intézmények, valamint óvodák és bölcsődék kivételével) felszólítása a település egész területén a szilárd és olajtüzelésű fűtőberendezés használatának mérséklésére, a szmoghelyzet súlyosságától függően az állandó tartózkodásra szolgáló helyiségek hőmérsékletének megfelelő hőfokra történő maximalizálásával. A 7. pont szerint közlekedést érintő intézkedések bevezetése. Megfelelő helyzetben a közterületek vízzel történő tisztításának elrendelése. Az avar és kerti hulladék nyílt téri égetési tilalmának elrendelése.

6. Ózon (O<sub>3</sub>) szennyezettség esetén:

A település teljes közigazgatási területén a helyhez kötött, nitrogén-dioxidot és/vagy szénhidrogéneket kibocsátó források üzemeltetőinek tevékenységük (különböző fokú) korlátozására vagy felfüggesztésére történő kötelezése. A lakosság és a közintézmények felszólítása a (főként szerves oldószer felhasználása miatt) szénhidrogének kibocsátásával járó tevékenységek (pl. festés, mázolás, bitumenolvasztás stb.) megszüntetésére. A 7. pont szerinti közlekedést érintő intézkedések bevezetése. Az avar és kerti hulladék nyílt téri égetési tilalmának bevezetése.

7. Közlekedést érintő intézkedések:

7.1. átmenő forgalom korlátozása, illetve kitiltása, az elkerülő útvonal(ak) kijelölése;

7.2. általános (környezetvédelmi) sebességkorlátozás ideiglenes bevezetése;

7.3. a gépjárműforgalom korlátozása a megkülönböztető jelzést használó egészségügyi és rendvédelmi szervek gépjárművei, továbbá az ügyeletet ellátó orvosok, háziorvosok, házigyermekorvosok, a betegszállítók és a bentlakásos szociális intézmények működésének érdekében sürgős szállítási feladatokat ellátók gépjárművei kivételével;

7.3.1. a gépjárműforgalom korlátozása a gépjárművek környezetvédelmi besorolása alapján, figyelembe véve, hogy szálló por szennyezettség esetén a dízel, ózonszennyezettség esetén a benzin üzemű gépjárművek fokozottabb korlátozása indokolt, illetve a legszennyezőbb gépjárművek használatának megtiltása;

7.3.2. a gépjárműhasználat további korlátozása például a rendszám páros-páratlan besorolása szerint, a 22 órától 6 óráig tartó időszak kivételével;

7.5. a tömegközlekedés és a nem motorizált közlekedés használatának előnyben részesítésére történő felszólítás;

7.6. a parkolási lehetőségek időleges bővítése;

7.7. a gépjárművek indokolatlan – álló helyzetben történő – alapjáratú üzemeltetésének lehetőség szerinti mérséklésére történő felszólítás.

## 4. melléklet a 306/2010. (XII. 23.) Korm. rendelethez

**A levegőtisztaság-védelmi alapbejelentés adattartalma  
(LAL lap)**

1. Az adatszolgáltató adatai
  - 1.1. KÜJ
  - 1.2. Rövid név
  - 1.3. Teljes név
  - 1.4. Település neve
  - 1.5. Cím
  - 1.6. Adatszolgáltatásért felelős neve
  - 1.7. Statisztikai törzsszám
2. Telephely adatok
  - 2.1. A telephely összes helyrajzi száma
  - 2.2. Egy konkrét helyrajzi szám
  - 2.3. Telephely jellemző tevékenysége (TEÁOR szerint)
  - 2.4. Az alkalmazottak száma (fő)
  - 2.5. Összterület (m<sup>2</sup>)
  - 2.6. Burkolatlan felület (m<sup>2</sup>)
  - 2.7. Ügyintéző adatai (Név, beosztás, telefon, fax, e-mail)
3. Technológia adatai
  - 3.1. A technológia azonosítója
  - 3.2. A technológia megnevezése
  - 3.3. A technológia típusa
  - 3.4. A technológia besorolása TEÁOR szerint
  - 3.5. A technológia nemzetközi besorolása
  - 3.6. A technológia besorolása határértékhez
  - 3.7. A technológia minősítése
  - 3.8. A technológia mértékadó teljesítménye
  - 3.9. Van-e leválasztó berendezés?
  - 3.10. Van-e folyamatos mérőműszer?
  - 3.11. Légszennyező anyagok képződését, kibocsátását csökkentő eljárások
4. Forrás adatlap
  - 4.1. A forrás típusa
  - 4.2. A forrás sorszáma
  - 4.3. A forrás megnevezése
  - 4.4. A forrás magassága (m)
  - 4.5. A forrás kibocsátó felülete (m<sup>2</sup>)
5. Berendezés adatai
  - 5.1. A berendezés azonosítója
  - 5.2. A berendezés megnevezése
  - 5.3. Teljesítmény
  - 5.4. Mértékegység
  - 5.5. Üzembe helyezés, utolsó nagyjavítás éve
  - 5.6. A berendezés típusa
  - 5.7. Tüzelőanyag fajtája
  - 5.8. Tüzelőanyagok típusa(i)
6. Kibocsátási adatok
  - 6.1. Forrásazonosító
  - 6.2. Szennyező anyag kódja
  - 6.3. Szennyező anyag megnevezése
  - 6.4. Tömegáram (kg/h)

- 7. Technológiákhoz tartozó források és berendezések
- 7.1. Technológia azonosítója
- 7.2. Technológia megnevezése
- 7.3. Forrás azonosítója
- 7.4. Forrás megnevezése
- 7.5. Berendezés azonosítója
- 7.6. Berendezés megnevezése
- 8. Technológiához tartozó leválasztó berendezés adatai
- 8.1. Szennyező anyag azonosítója
- 8.2. Anyag megnevezése
- 8.3. Leválasztás hatásfoka (%)
- 8.4. Kibocsátási koncentráció (mg/Nm<sup>3</sup>)
- 9. Technológiához, pontforráshoz tartozó folyamatos mérőberendezés adatai
- 9.1. Mérőberendezés gyártója
- 9.2. Típusa
- 9.3. Gyári száma
- 9.4. Mért szennyezőanyag és mérési tartomány
- 9.5. Működési elv
- 9.6. Mérés módja

5. melléklet a 306/2010. (XII. 23.) Korm. rendelethez

#### **A légszennyező pontforrás és diffúz forrás engedélyezéséhez szükséges kérelem tartalmi követelményei**

1. a létesítmény, illetve technológia telepítési helyének jellemzői,
2. helyszínrajz a légszennyező források bejelölésével,
3. a tervezett tevékenység leírása, az épület, építmény, berendezés (a továbbiakban együttesen: létesítmény) légszennyező forrásainál alkalmazott technológia ismertetése,
4. a létesítményben, illetve a technológiában felhasznált nyersanyagok, segédanyagok és egyéb adalékanyagok, valamint az energiahordozók minőségi jellemzői és mennyiségi adatai,
5. a létesítményben, illetve a technológiában termelt energia, késztermékek minőségi jellemzői és mennyiségi adatai,
6. a létesítmény, illetve technológia légszennyező forrásai,
7. a létesítmény, illetve technológia várható kibocsátásai a környezeti elemekbe, a kibocsátások mennyiségi és minőségi jellemzői, a környezetre gyakorolt lényeges hatások,
8. a kibocsátások megelőzését, vagy ahol ez nem lehetséges, mérséklését szolgáló technológiai eljárások és egyéb műszaki megoldások,
9. ahol szükséges, a létesítményben, illetve a technológiában a hulladékok keletkezését megelőző, vagy csökkentő tervezett intézkedések,
10. további intézkedések, amelyek az energiahatékonyságot, a biztonságot, a szennyezések megelőzését szolgálják,
11. a kibocsátások folyamatos ellenőrzését biztosító intézkedések,
12. annak bemutatása, hogy az alkalmazott technológia, termelési eljárás megfelel az elérhető legjobb technikának,
13. a hatásterület lehatárolása,
14. az 1–12. pontokban részletezettek közérthető összefoglalása.

*6. melléklet a 306/2010. (XII. 23.) Korm. rendelethez***Az engedélyben kötelezően meghatározandó levegővédelmi követelmények**

1. pontforrás esetén az elérhető legjobb technika alapján meghatározott egyedi kibocsátási határérték,
2. a betartandó műszaki előírások, és az üzemeltetés egyéb feltételei, amelyeket az elérhető legjobb technika alapján kell meghatározni,
3. azok a betartandó feltételek, előírások, amelyek a levegőterhelés minimalizálásához, vagy a légszennyezés megelőzéséhez, a kibocsátási határértékek, és a légszennyezettségi határértékek betartásához szükségesek,
4. azok a betartandó feltételek, amelyek a nagy távolságú terjedés minimalizálásához, az országhatáron való áterjedés megelőzéséhez, és a környezet egészének magas szintű védelme érdekében szükségesek,
5. a tevékenység figyelemmel kíséréséhez szükséges monitorozási követelmények, meghatározva a mérési módszert és gyakoriságot, az értékelési módszert, valamint a hatóságok részére történő kötelező adatszolgáltatás módját és tartalmát,
6. a rendeltetésszerű üzemeltetéstől eltérő üzemi állapotok (pl. indítás, azonnali leállítás, üzemzavar és a tevékenység megszüntetése) esetén betartandó követelmények,
7. az intézkedések, amelyek a rendkívüli, váratlan légszennyezés megelőzéséhez, illetve annak bekövetkezése esetén, elhárításához szükségesek.

*7. melléklet a 306/2010. (XII. 23.) Korm. rendelethez***A levegőtisztaság-védelmi éves jelentés adattartalma  
(LM lap)**

1. Az adatszolgáltató adatai
  - 1.1. KÜJ
  - 1.2. Rövid név
  - 1.3. Teljes név
  - 1.4. Település neve
  - 1.5. Cím
  - 1.6. Adatszolgáltatásért felelős neve
  - 1.7. Statisztikai törzsszám
2. Technológia ellenőrző adatai
  - 2.1. Technológia üzemideje
  - 2.2. Anyag azonosító
  - 2.3. Megnevezés
  - 2.4. Mennyiség
3. Technológia ellenőrző adati folyamatos mérés esetére
  - 3.1. Technológia üzemideje (üzemóra/hó)
  - 3.2. Anyagazonosító
  - 3.3. Mennyiség
4. Anyagfelhasználási és termelési adatlap
  - 4.1. Technológia azonosító
  - 4.2. Azonosító adat (tüzelőanyag lista, EWC-kód, VOC-lista, vagy nemzetközi besorolási lista)
  - 4.3. Megnevezés
  - 4.4. Mennyiség
5. Tüzelőanyag felhasználási adatok
  - 5.1. Berendezés üzemideje
  - 5.2. Tüzelőanyag. kód
  - 5.3. Tüzelőanyag megnevezés
  - 5.4. Felhasznált mennyiség
  - 5.5. Fűtőérték



6. Tüzelőanyag felhasználás adatok folyamatos mérés esetén
  - 6.1. Berendezés üzemideje
  - 6.2. Tüzelőanyag megnevezése
  - 6.3. Felhasznált mennyiség
  - 6.4. Fűtőérték
7. Tüzelőanyagok minőségi adatai
  - 7.1. Tüzelőanyag kód
  - 7.2. Tüzelőanyag megnevezése
  - 7.3. Karbon tartalom
  - 7.4. Éghető kén tartalom
  - 7.5. Hamutartalom
  - 7.6. Összes toxikus elem tartalom
  - 7.7. Összes halogén tartalom
8. Pontforrás üzemelési adatai
  - 8.1. Forrás üzemideje (óra)
  - 8.2. Füstgáz/véggáz átl. térfogatárama ( $\text{Nm}^3/\text{h}$ )
  - 8.3. Füstgáz/véggáz átl.  $\text{O}_2$  tartalma (térfogat%)
  - 8.4. Füstgáz/véggáz átl. hőmérséklete (K)
9. Pontforrás kibocsátási adatlap
  - 9.1. Szennyező anyag azonosító
  - 9.2. Megnevezés
  - 9.3. Átlagos koncentráció ( $\text{mg}/\text{Nm}^3$ ), ( $\text{ng}/\text{Nm}^3$ ), ( $\text{g}/\text{Nm}^3$ )
10. Diffúz forrás adatok
  - 10.1. Szennyező anyag azonosító
  - 10.2. Szennyező anyag megnevezése
  - 10.3. Levegőterhelés időtartama (h/év)
  - 10.4. Igénybe vett terület, vagy felület ( $\text{m}^2$ )
11. VOC adatok
  - 11.1. Szennyező anyag azonosító
  - 11.2. Szennyező anyag megnevezése
  - 11.3. Az oldószerek folyamatba bevitt és folyamatból kilépő mennyiségei a 10/2001. (IV. 19.) KöM rendelet 3. melléklete alapján
12. Leválasztott anyagok adatai
  - 12.1. Szennyező anyag azonosító
  - 12.2. Szennyező anyag megnevezése
  - 12.3. Leválasztott összes anyag mennyisége
  - 12.4. Telephelyen technológiába visszaforgatott anyag
  - 12.5. Értékesített, vagy telephelyen kívül hasznosított anyag
  - 12.6. Hulladékként lerakott, vagy másként ártalmatlanított anyag (telephelyen belül, illetve kívül)
13. Diffúz forrás (E-PRTR) adatok
  - 13.1. Szennyező anyag azonosító,
  - 13.2. Szennyező anyag megnevezés
  - 13.3. Kibocsátás ( $\text{kg}/\text{év}$ )
  - 13.4. Az adatmeghatározás módja
  - 13.5. Használt elemzési módszer
14. Rendkívüli szennyezés kibocsátási adatok (E-PRTR)
  - 14.1. Szennyező anyag azonosító
  - 14.2. Szennyező anyag megnevezés
  - 14.3. Kibocsátott mennyiség ( $\text{kg}$ )
  - 14.4. Az adatmeghatározás módszere
  - 14.5. Használt elemzési/számítási módszer

## 8. melléklet a 306/2010. (XII. 23.) Korm. rendelethez

**A környezetvédelemért felelős miniszternek az Európai Bizottság számára történő adatszolgáltatási, értesítési és jelentéstételi kötelezettségét meghatározó uniós jogi aktusok**

- a) A környezeti levegő minőségéről és a Tisztább levegőt Európának elnevezésű programról szóló 2008. május 21-i 2008/50/EK európai parlamenti és tanácsi irányelv 6. cikkének (5) bekezdése, 11. cikkének (2) bekezdése, 19. cikke, 20. cikkének (1) és (2) bekezdése, 21. cikkének (2) és (3) bekezdése, 22. cikkének (4) bekezdése, 23. cikkének (1) bekezdése, 27. cikke;
- b) A levegőben található arzénról, kadmiumról, higanyról, nikkelről és policiklusos aromás szénhidrogénekről szóló 2004. december 15-i 2004/107/EK európai parlamenti és tanácsi irányelv 4. cikkének (14) bekezdése, 5. cikkének (1)–(2) bekezdése;
- c) A 1991. december 23-i 91/692/EGK tanácsi irányelvvel módosított az ipari létesítmények által okozott levegőszennyezés elleni küzdelemről szóló 1984. június 28-i a 84/360/EGK tanácsi irányelv 2. cikkének (1) és (2) bekezdése, 3., 4., és 5. cikke;
- d) A szerves oldószerek egyes tevékenységeknél és berendezésekben történő felhasználása során keletkező illékony szerves vegyületek kibocsátásának korlátozásáról szóló 1999. március 11-i 1999/13/EK tanácsi irányelv 6. cikkének (3) bekezdése, 11. cikkének (1) és (2) bekezdése;
- e) A hulladékok égetéséről szóló 2000. december 4-i 2000/76/EK európai parlament és tanács irányelv 15., 19. és 21. cikke;
- f) A nagy tüzelőberendezésekből származó egyes szennyező anyagok levegőbe történő kibocsátásának korlátozásáról szóló 2001. október 23-i 2001/80/EK európai parlamenti és tanács irányelv 4. cikkének (1), (2), (3) és (6) bekezdése, 15. és 16. cikke;
- g) Az egyes légköri szennyezők nemzeti kibocsátási határértékeiről szóló 2001. október 23-i 2001/81/EK európai parlament és tanács irányelv 8. cikkének (1) és (2) bekezdése;
- h) A környezettel kapcsolatos egyes tervek és programok kidolgozásánál a nyilvánosság részvételéről, valamint a nyilvánosság részvétele és az igazságszolgáltatáshoz való jog tekintetében a 85/337/EGK és a 96/61/EK tanácsi irányelv módosításáról szóló 2003. május 26-i 2003/35/EK európai parlamenti és tanácsi irányelv 6. cikke;
- i) Az ózonréteget lebontó anyagokról szóló 2009. szeptember 16-i 1005/2009/EK európai parlamenti és tanácsi rendelet 26. cikke;
- j) A tagállamokban a környezeti levegőszennyezés mérését végző hálózatok és egyedi állomások által szolgáltatott információ és adatok kölcsönös cseréjének létrehozásáról szóló 1997. január 27-i 97/101/EK tanács határozat;
- k) A veszélyes hulladékégetésről szóló 94/67/EEK tanácsi irányelv végrehajtásával kapcsolatos kérdőívről szóló 1998. február 25-i 98/184/EK bizottsági határozat;
- l) A környezeti levegő egyes szennyező anyagainak határértékeivel kapcsolatban a 96/62/EK tanácsi irányelv szerint előírt tervekre vagy programokra vonatkozó információ benyújtását szabályozó rendelkezések megállapításáról szóló 2004. február 20-i 2004/224/EK bizottsági határozat;
- m) A környezeti levegő minőségének a 96/62/EK és az 1999/30/EK tanácsi irányelvvel, valamint a 2000/69/EK és a 2002/3/EK európai parlamenti és tanácsi irányelvvel összhangban történő vizsgálatára vonatkozó éves jelentéshez használandó kérdőív meghatározásáról szóló 2004. április 29-i 2004/461/EK bizottsági határozat;
- n) az Európai Szennyezőanyag-kibocsátási és –szállítási Nyilvántartás létrehozásáról, valamint a 91/689/EGK és a 96/61/EK Tanácsi irányelv módosításáról szóló 2006. január 18-i 166/2006/EK európai parlamenti és tanácsi rendelet 7. cikke.

## 9. melléklet a 306/2010. (XII. 23.) Korm. rendelethez

## A levegővédelmi követelmények megsértéséhez kapcsolódó levegőtisztaság-védelmi bírságok mértéke

	A	B
1.	Engedélyköteles légszennyező pont- és diffúz forrás engedély nélküli üzemeltetése, légszennyező forrásonként;	1 000 000 Ft
2.	Engedélyköteles légszennyező pont- és diffúz forrás engedélytől eltérő üzemeltetése, légszennyező forrásonként;	1 000 000 Ft
3.	Engedélyköteles légszennyező pont- és diffúz forrás engedélytől eltérő üzemeltetése a hatóság jogszerű magatartásra való felhívását követően, légszennyező forrásonként;	100 000 Ft/nap
4.	Az engedélyezéshez szükséges adatokban bekövetkezett változás be nem jelentése;	200 000 Ft
5.	A bejelentésre kötelezett diffúz forrás bejelentésének elmulasztása;	200 000 Ft
6.	A levegőterhelést befolyásoló technológiai vagy tisztító berendezéseik nem az üzemeltetési vagy működési engedélyben, alkalmassági bizonyítványban (gépkönyv, minősítési dokumentumok) foglaltak vagy az előírások szerinti üzemeltetése;	500 000 Ft
7.	Az 50 MW <sub>th</sub> és annál nagyobb névleges bemenő hőteljesítményű tüzelőberendezés füstgáz-kéntelenítő berendezésének kén-dioxid kibocsátási határértéket meghaladó kibocsátása esetén évente az első 10 nap időtartamára;	15 Ft/kg SO <sub>2</sub>
8.	Az 50 MW <sub>th</sub> és annál nagyobb névleges bemenő hőteljesítményű tüzelőberendezés füstgáz-kéntelenítő berendezésének kén-dioxid kibocsátási határértéket meghaladó kibocsátása esetén a 10. napon túli időtartamára;	30 Ft/kg SO <sub>2</sub>
9.	Az 50 MW <sub>th</sub> és annál nagyobb névleges bemenő hőteljesítményű tüzelőberendezés megengedett éves összkibocsátásának túllépése esetén	60 Ft/kg SO <sub>2</sub>
10.	Az 50 MW <sub>th</sub> és annál nagyobb névleges bemenő hőteljesítményű tüzelőberendezés megengedett éves összkibocsátásának túllépése esetén	60 Ft/kg NO <sub>x</sub>
11.	A légszennyező forrás kibocsátásának ellenőrző vizsgálatának (folyamatos, időszakos mérések) el nem végzése, illetve a hatóság által elrendelt vizsgálatok feltételeinek nem biztosítása, vagy a hatósági határozatban előírt mérési kötelezettségek nem teljesítése;	500 000 Ft
12.	A füstköd-riadó tervben előírt kötelezettség nem, vagy nem megfelelő teljesítése (gazdasági tevékenységet folytató nem természetes személy esetében)	500 000 Ft
13.	A füstköd-riadó tervben előírt kötelezettség nem, vagy nem megfelelő teljesítése (gazdasági tevékenységet nem folytató természetes személy esetében)	100 000 Ft
14.	A környezetvédelmi hatóság által jóváhagyott intézkedési tervben szereplő határidő be nem tartása;	500 000 Ft
15.	A diffúz légszennyező források nem az előírásoknak megfelelő működtetése, felületének kezelése;	10 000 Ft/m <sup>2</sup>
16.	Az ingatlan tulajdonosa, kezelője, illetőleg használója, a közterületek tisztaságáért, porzás mentesítéséért felelős nem teljesíti rendszeres karbantartási és tisztántartási kötelezettségét;	100 000 Ft
17.	Bármely anyag a jogszabályi előírásokat megszegve, illetve engedély nélkül háztartási tüzelőberendezésben történő égetése;	300 000 Ft

	A	B
18.	Bármely anyag a jogszabályi előírásokat megszegve, illetve engedély nélkül a nyílt téren történő égetése;	100 000 Ft
19.	Vonalas létesítmény mentén növényzet, lábon álló növényzet, tarló, vagy növénytermesztéssel összefüggésben keletkezett hulladék égetése;	500 000 Ft
20.	A hulladék- és anyagtároló vagy hulladék öngyulladását, meggyulladását nem akadályozza meg, illetve az eloltásról nem gondoskodik (10 m <sup>3</sup> feletti mennyiség esetén);	500 000 Ft
21.	A hulladék- és anyagtároló vagy hulladék öngyulladásának, meggyulladásának meg nem akadályozása, illetve az eloltásról való nem gondoskodás (legfeljebb 10 m <sup>3</sup> mennyiség esetén);	100 000 Ft
22.	Szállítással gazdasági tevékenység keretében diffúz légszennyezés okozása;	200 000 Ft
23.	Szállítással nem gazdasági tevékenység keretében diffúz légszennyezés okozása;	50 000 Ft
24.	A tárolt vagy leválasztott anyagok nem megfelelő kezelésével határértéken felüli légszennyezettség okozása;	150 000 Ft
25.	Gazdasági tevékenység keretében végzett, lakosságot zavaró bűzhatást okozó technológia vagy berendezés üzemeltetése;	200 000 Ft
26.	Nem gazdasági tevékenység keretében végzett, lakosságot zavaró bűzhatást okozó tevékenység folytatása, technológia vagy berendezés üzemeltetése;	50 000 Ft

**A Kormány 307/2010. (XII. 23.) Korm. rendelete  
a felszíni vizek minősége védelmének szabályairól szóló  
220/2004. (VII. 21.) Korm. rendelet és a települési hulladékkezelési közszolgáltatási díj  
megállapításának részletes szakmai szabályairól szóló 64/2008. (III. 28.) Korm. rendelet  
módosításáról**

A Kormány a környezet védelmének általános szabályairól szóló 1995. évi LIII. törvény 110. § (7) bekezdés 29. pontjában, továbbá a 4. § tekintetében a hulladékgazdálkodásról szóló 2000. évi XLIII. törvény 59. § (1) bekezdés j) pontjában kapott felhatalmazás alapján, az Alkotmány 35. § (1) bekezdés b) pontjában meghatározott feladatkörében eljárva a következőket rendeli el:

- 1. §** A felszíni vizek minősége védelmének szabályairól szóló 220/2004. (VII. 21.) Korm. rendelet (a továbbiakban: Kr.) 19. §-a a következő (2a) bekezdéssel egészül ki:
- „(2a) Ha a termálfürdőből vagy gyógyászati célú termálvíz hasznosításából keletkező szennyvíz bevezetése a hatásterületen lévő befogadó vízfolyás-rendszer hasznosítását veszélyezteti, a szennyvizet a hatóság által meghatározott időszakban és módon, a vízhasználat veszélyeztetése nélkül lehet bevezetni a vízfolyásba.”
- 2. §** (1) A Kr. 38. § (1) bekezdése helyébe a következő rendelkezés lép:
- „(1) A vízszennyező anyagok kibocsátásaira vonatkozó határértékekről és alkalmazásuk egyes szabályairól szóló miniszteri rendeletben megállapított kibocsátási határértékeket – a (2), az (5) és a (6) bekezdésekben foglaltak kivételével – a meglévő létesítményekre legkésőbb 2010. december 31-ig kell teljesíteni (türelmi idő).”
- (2) A Kr. 38. §-a a következő (5)–(7) bekezdésekkel egészül ki:
- „(5) A szolgáltató kérelmére a hatóság a (7) bekezdésben meghatározott türelmi időn belüli határnapot állapít meg, ha
- a) a határértékek teljesítéséhez szükséges beruházás
- aa) vízjogi létesítési engedélye 2010. december 31-ig jogerőre emelkedett, vagy
- ab) támogatásáról a Környezet és Energia Operatív Program Irányító Hatósága által jóváhagyott döntés megszületett, és

b) a települési szennyvíztisztítóból kibocsátott szennyvíz a dikromátos oxigénfogyasztás (KOI<sub>k</sub>), a biokémiai oxigénigény (BOI<sub>s</sub>) és az összes lebegőanyag (ÖLA) koncentrációja vagy minimális eltávolítási határfoka tekintetében nem haladja meg a vízszennyező anyagok kibocsátásaira vonatkozó határértékekről és alkalmazásuk egyes szabályairól szóló miniszteri rendeletben a települések szennyvíz-elvezetésére és -tisztítására vonatkozó technológiai határértékeként meghatározott követelményeket.

(6) Ha a nem szolgáltató kibocsátó a hatóság által jóváhagyott szennyezéscsökkentési ütemtervének végrehajtását megkezdte, de azt az ütemezésnek megfelelően nem tudja teljesíteni, akkor – kérelmére – a hatóság a (7) bekezdésben meghatározott türelmi időn belüli határnapot állapíthat meg, ha a nem szolgáltató kibocsátó csatolta a kérelemhez:

a) a módosított szennyezéscsökkentési ütemtervet, valamint

b) az előrehaladás állapotáról szóló jelentést, és

az ezekben foglalt adatok alapján megállapítható, hogy a meghatározott határnapig a módosított szennyezéscsökkentési ütemterv teljesül.

(7) Az (5) és a (6) bekezdésekben meghatározott esetekben a türelmi idő utolsó napja:

a) 2015. december 31.

aa) a szolgáltató esetében,

ab) azon nem szolgáltató kibocsátó esetében, akinél a szennyvíz vagy használt víz termálfürdőből vagy gyógyászati célú termálvíz hasznosításából keletkezik;

b) 2012. december 31. az a) pont alá nem tartozó esetben.”

**3. §** A Kr. a következő 44/A. §-sal egészül ki:

„44/A. § (1) E kormányrendeletnek a felszíni vizek minősége védelmének szabályairól szóló 220/2004. (VII. 21.) Korm. rendelet és a települési hulladékkezelési közszolgáltatási díj megállapításának részletes szakmai szabályairól szóló 64/2008. (III. 28.) Korm. rendelet módosításáról szóló 307/2010. (XII. 23.) Korm. rendelettel (a továbbiakban: kormányrendelet mód.) megállapított rendelkezéseit a kormányrendelet mód. hatálybalépésekor folyamatban lévő hatósági eljárásokban is alkalmazni kell.

(2) A kormányrendelet mód.-sal megállapított 38. § (5) bekezdés a) pontjában és a (6) bekezdésben meghatározott esetben a hatóság a bírságot a 39. § (3) bekezdése alapján állapítja meg.”

**4. §** A települési hulladékkezelési közszolgáltatási díj megállapításának részletes szakmai szabályairól szóló 64/2008. (III. 28.) Korm. rendelet 10. § (3) bekezdése helyébe a következő rendelkezés lép:

„(3) A Nemzeti Települési Szennyvíz-elvezetési és -tisztítási Megvalósítási Programról szóló 25/2002. (II. 27.) Korm. rendelet (a továbbiakban: Kr.) hatálya alá tartozó településeken a folyékony hulladék kezelésének díját az (1) bekezdés

b) pontjában és a (2) bekezdésben foglaltak alapján kell meghatározni a Kr. 2. §-ában meghatározott időpontoktól kezdődően, kivéve, ha a közműves szennyvíz elvezetéséhez és tisztításához szükséges beruházás

a) vízjogi létesítési engedélye jogerőre emelkedett vagy

b) támogatásáról a Környezet és Energia Operatív Program Irányító Hatósága által jóváhagyott döntés megszületett.”

**5. §** Ez a rendelet 2010. december 30-án lép hatályba.

*Orbán Viktor* s. k.,  
miniszterelnök

## **A Kormány 308/2010. (XII. 23.) Korm. rendelete a környezetvédelmi vezetési és hitelesítési rendszerben (EMAS) részt vevő szervezetek nyilvántartásáról**

A Kormány a környezet védelmének általános szabályairól szóló 1995. évi LIII. törvény (a továbbiakban: Kvt.) 110. § (7) bekezdés 13. pontjában, a 6. § tekintetében a Kvt. 110. § (7) bekezdés 6. pontjában, valamint az 1. és a 6. § tekintetében a Kvt. 110/A. §-ában kapott felhatalmazás alapján, az Alkotmány 35. § (1) bekezdés b) pontjában meghatározott feladatkörében eljárva a következőket rendeli el:

- 1. §**
- (1) Az érvényesített környezeti nyilatkozattal rendelkező Európai Unió belüli szervezeteknek a környezetvédelmi vezetési és hitelesítési rendszer (EMAS) nyilvántartásába (a továbbiakban: nyilvántartás) vételéről az Országos Környezetvédelmi, Természetvédelmi és Vízügyi Főfelügyelőség (a továbbiakban: OKTVF) dönt.
  - (2) A szervezet a nyilvántartásba vétel érdekében nyilatkozik a környezetvédelmi jogszabályok, valamint az 1221/2009/EK európai parlamenti és tanácsi rendelet betartásáról.
  - (3) Az OKTVF a nyilvántartásba vételi eljárás során megvizsgálja, hogy a szervezet a működése során megfelel-e az 1221/2009/EK európai parlamenti és tanácsi rendeletnek, továbbá megkeresi az illetékes környezetvédelmi, természetvédelmi és vízügyi felügyelőséget (a továbbiakban: felügyelőség) annak érdekében, hogy tájékozódjon arról, hogy a szervezet betartja-e a hatályos környezetvédelmi jogszabályokat, illetve terheli-e a szervezetet elmarasztaló hatósági határozattal vagy bírósági ítélettel megállapított környezetvédelmi, illetve természetvédelmi kötelezettség, ideértve a környezetvédelmi és a természetvédelmi bírság megfizetésének kötelezettségét is.
  - (4) A környezetvédelmi vezetési és hitelesítési rendszer (EMAS) megvalósítása érdekében a hozzá forduló szervezetek megkeresésére
    - a) az OKTVF tájékoztatást ad az 1221/2009/EK európai parlamenti és tanácsi rendeletről,
    - b) a felügyelőség tájékoztatást ad a szervezetekre vonatkozó környezetvédelmi jogszabályokról, valamint arról, hogy milyen módon bizonyíthatják az azoknak való megfelelést.
  - (5) Ha az eljárás során kétség merül fel az érvényesített környezeti nyilatkozat megalapozottságával kapcsolatban, az OKTVF az 1221/2009/EK európai parlamenti és tanácsi rendelet 15. cikk (7) bekezdése alapján ezt jelzi a Nemzeti Akkreditáló Testületnek (a továbbiakban: NAT).
  - (6) Ha a NAT a környezetvédelmi hitelesítő hitelesítési és érvényesítési tevékenységének megalapozottságával kapcsolatban felügyeleti vizsgálatot folytat le, és a vizsgálat során azt állapítja meg, hogy a környezetvédelmi hitelesítő tevékenysége nem felel meg az 1221/2009/EK európai parlamenti és tanácsi rendeletben meghatározott feltételeknek, a felügyeleti vizsgálat eredményét és az akkreditáló bizottság erre vonatkozó határozatát annak jogerőre emelkedését követően haladéktalanul közli az OKTVF-fel.
- 2. §**
- (1) Az OKTVF a nyilvántartásba vételéről az e rendelet 1. melléklete szerinti okiratot állítja ki.
  - (2) A nyilvántartásba vételéről szóló határozatát az OKTVF közli a felügyelőséggel, illetve a belföldi jogsegély keretében megkeresett más hatósággal.
  - (3) Az OKTVF a nyilvántartásba felvett szervezetek névsorát a hivatalos honlapján, valamint a környezetvédelemért felelős miniszter által vezetett minisztérium honlapján közzéteszi.
  - (4) A felügyelőség a 3. § (1) bekezdés a) pontjában, illetve a 4. § (1) bekezdés a) pontjában meghatározott hatósági határozatát közli az OKTVF-fel, továbbá értesíti az OKTVF-et annak jogerőre emelkedéséről.
- 3. §**
- (1) Az OKTVF a szervezetnek a nyilvántartásból való felfüggesztését rendeli el,
    - a) ha a szervezetnek elmarasztaló hatósági határozattal vagy bírósági ítélettel megállapított környezetvédelmi, illetve természetvédelmi kötelezettsége keletkezik, ideértve a környezetvédelmi és a természetvédelmi bírság megfizetésének kötelezettségét is;
    - b) ha a szervezet az évente frissített és érvényesített környezeti nyilatkozatát nem nyújtja be az OKTVF-hez, illetve ha a kis szervezet az 1221/2009/EK európai parlamenti és tanácsi rendelet 7. cikke szerint jár el és környezeti nyilatkozatát a 7. cikk (1) és (3) bekezdésének megfelelően nem nyújtja be az OKTVF-hez;
    - c) ha a szervezet az 1221/2009/EK európai parlamenti és tanácsi rendelet 10. cikkében foglalt, az EMAS-logó használatára vonatkozó szabályokat megsérti;
    - d) ha a hitelesített környezeti nyilatkozat érvényesítésével összefüggésben az 1. § (5)–(6) bekezdése szerinti felügyeleti vizsgálat alapján a NAT a hitelesítés megalapozatlanságáról értesíti az OKTVF-et;

- e) a 4. § (2) bekezdésében meghatározott esetben;
  - f) ha azt a szervezet maga kérelmezi.
- (2) Az OKTVF megszünteti a szervezetnek a nyilvántartásból történő felfüggesztését,
- a) ha a szervezetnek az (1) bekezdés a) pontjában meghatározott kötelezettsége megszűnik;
  - b) ha a szervezet, illetve a kis szervezet az (1) bekezdés b) pontjában meghatározott esetben a frissített, illetve érvényesített környezeti nyilatkozatát a felfüggesztés tartama alatt benyújtja;
  - c) ha a szervezet az (1) bekezdés c) pontjában meghatározott jogsértő magatartást a felfüggesztés tartama alatt megszünteti;
  - d) ha a szervezet az (1) bekezdés d) pontjában meghatározottakra tekintettel a környezeti nyilatkozatának ismételt érvényesíttetését a felfüggesztés tartama alatt teljesíti;
  - e) a 4. § (2) bekezdésében foglalt feltétel teljesülése esetében;
  - f) ha a szervezet az (1) bekezdés f) pontjában meghatározott felfüggesztés megszüntetését kéri és ennek nincs akadálya.
- (3) Az (1) bekezdés b), c), illetve d) pontjában meghatározott esetben a felfüggesztés időtartama legfeljebb három hónap lehet.

- 4. §**
- (1) Az OKTVF törli a szervezetet a nyilvántartásból, ha
- a) a szervezetnek jogerős és végrehajtható elmarasztaló hatósági határozattal vagy bírósági ítélettel megállapított környezetvédelmi, illetve természetvédelmi kötelezettsége keletkezik;
  - b) a szervezet az évente frissített és érvényesített környezeti nyilatkozatát, illetve a kis szervezet a 3. § (1) bekezdés b) pontjában meghatározott esetben a frissített, illetve érvényesített környezeti nyilatkozatát a felfüggesztés időtartamának lejártáig nem nyújtja be az OKTVF-hez;
  - c) a szervezet a 3. § (1) bekezdés c) pontjában meghatározott jogsértő magatartást a felfüggesztés időtartamának lejártáig nem szünteti meg;
  - d) a szervezet a 3. § (1) bekezdés d) pontjában meghatározottakra tekintettel környezeti nyilatkozatának ismételt érvényesíttetését a felfüggesztés időtartamának lejártáig nem teljesíti;
  - e) a szervezet megszűnik, vagy megszüntetésre kerül;
  - f) a szervezet a nyilvántartásból történő törlését maga kérelmezi.
- (2) Nem kell a szervezetet a nyilvántartásból törölni, ha a jogerős elmarasztaló határozat az adatszolgáltatás elmaradásának a következménye, és a határozat egyúttal lehetőséget biztosít az adatszolgáltatás pótlólagos megtételére. Ebben az esetben a határidő elteltéig a szervezet a nyilvántartásból felfüggesztésre kerül.
- (3) Az OKTVF a nyilvántartásból felfüggesztett, illetve törölt szervezetek névsorát a honlapján, valamint a környezetvédelemért felelős miniszter által vezetett minisztérium honlapján közzéteszi.

- 5. §**
- (1) Az 1221/2009/EK európai parlamenti és tanácsi rendelet 28. cikk (8) bekezdésének végrehajtására a NAT az akkreditált környezetvédelmi hitelesítők nyilvántartásában bekövetkezett változásokról havonta, a tárgy hónapot követő hónap 10. napjáig adatot szolgáltat az Európai Bizottság részére az OKTVF egyidejű tájékoztatása mellett.
- (2) Az 1221/2009/EK európai parlamenti és tanácsi rendelet 12. cikk (3) bekezdésének végrehajtására az OKTVF a nyilvántartásba vett szervezetek körében bekövetkezett változásokról havonta, a tárgy hónapot követő hónap 10. napjáig adatot szolgáltat az Európai Bizottság részére.
- (3) Ha a NAT a más tagállamban akkreditált hitelesítő Magyarországon végzett tevékenységének felügyelete során azt állapítja meg, hogy annak tevékenysége nem felel meg az 1221/2009/EK európai parlamenti és tanácsi rendeletben meghatározott feltételeknek, felügyeletének eredményéről tájékoztatást ad az OKTVF részére.

- 6. §**
- (1) Az 1221/2009/EK európai parlamenti és tanácsi rendelet V. melléklete szerinti logó jogosulatlan használata esetén a környezetvédelmi bírság mértéke 5000 forinttól 500 000 forint összegig terjedhet.
- (2) A bírság összegét az OKTVF az eset összes körülményeire – a jogsértés súlyára, céljára, időtartamára, a jogsértő magatartás ismételt tanúsítására – tekintettel határozza meg.
- (3) Az (1) bekezdésben meghatározottakra tekintettel kiszabott bírság az OKTVF bevétele. A bírság kiszabásáról szóló határozatban meg kell jelölni az OKTVF számlaszámát, amelyre a határozat jogerőre emelkedésétől számított 15 napon belül a bírságot meg kell fizetni.



- (4) A bírság kiszabására az OKTVF-nek a jogellenes cselekményről való tudomásszerzésétől számított 1 éven túl nincs lehetősége azzal, hogy a cselekmény elkövetésétől számított öt éven túl nem szabható ki bírság. Ha a jogellenes cselekmény jogszerűtlen állapot fenntartásával valósul meg, az elévülési idő mindaddig nem kezdődik meg, amíg ez a jogszerűtlen állapot fennáll.

**7. §** Az OKTVF e rendeletben szabályozott eljárásaiban a közigazgatási hatósági eljárás általános szabályairól szóló törvény központi államigazgatási szerv vezetőjének az első fokú döntése elleni fellebbezést kizáró rendelkezése nem alkalmazható.

**8. §** Az Európai Bizottság felé az 1221/2009/EK európai parlamenti és tanácsi rendelet 32–38. cikkében előírt segítségnyújtási, népszerűsítési és tájékoztatási kötelezettségek, továbbá a 41. cikkében előírt jelentéstételi kötelezettségek teljesítéséről a környezetvédelemért felelős miniszter gondoskodik.

- 9. §**
- (1) Ez a rendelet a kihirdetését követő 15. napon lép hatályba.
  - (2) Ez a rendelet a szervezeteknek a közösségi környezetvédelmi vezetési és hitelesítési rendszerben (EMAS) való önkéntes részvételéről és a 761/2001/EK rendelet, a 2001/681/EK és a 2006/193/EK bizottsági határozat hatályon kívül helyezéséről szóló, 2009. november 25-i 1221/2009/EK európai parlamenti és tanácsi rendelet végrehajtásához szükséges rendelkezéseket állapítja meg.
  - (3) Hatályát veszti a környezetvédelmi vezetési és hitelesítési rendszerben (EMAS) részt vevő szervezetek nyilvántartásáról szóló 214/2006. (X. 31.) Korm. rendelet.
  - (4) A (3) bekezdés az e rendelet hatálybalépését követő napon hatályát veszti. Ez a bekezdés az e rendelet hatálybalépését követő második napon hatályát veszti.

*Orbán Viktor* s. k.,  
miniszterelnök

## 1. melléklet a 308/2010. (XII. 23.) Korm. rendelethez

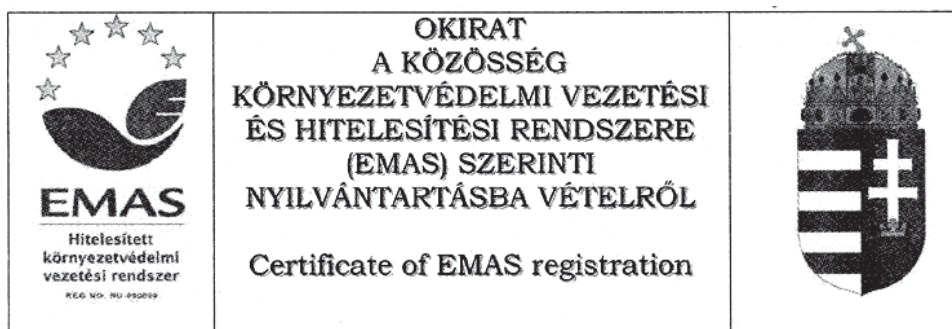

A szervezet

Organisation

Telephely

Site

TEÁOR szám

NACE code

Nyilvántartási szám

Registration number

Nyilvántartásba vétel dátuma

Date of registration

Az okirat érvényes

This certificate is valid until

E szervezet az 1221/2009/EK európai parlamenti és tanácsi rendelet szerinti olyan környezetvédelmi vezetési rendszert vezetett be, amellyel mindenkor betartja a hatályos környezetvédelmi jogszabályokat, hozzájárul környezeti teljesítményének folyamatos javításához, hitelesítette környezetvédelmi vezetési rendszerét, rendszeresen érvényesíteti és közzéteszi környezeti nyilatkozatát, szerepel az EMAS nyilvántartásban, ezért jogosult az EMAS-logó használatára.

This organisation has established an environmental management system according to the Regulation (EC) No 1221/2009 of the European Parliament and of the Council of 25 November 2009 complies with the current environmental legislation at any time, promotes the continual improvement of environmental performance, publishes an environmental statement, has the environmental management system verified and the environmental statement validated by a verifier, is registered under EMAS and therefore is entitled to use the EMAS logo.

Budapest, 20 .....

P. H.

.....  
 Főigazgató  
 General Director

## A Kormány 309/2010. (XII. 23.) Korm. rendelete egyes légitörvények tárgyú kormányrendeletek módosításáról

A Kormány a légitörvényről szóló 1995. évi XCIII. törvény 73. § (1) bekezdés j), o) és u) pontjában, valamint az épített környezet alakításáról és védelméről szóló 1997. évi LXXVIII. törvény 62. § (1) bekezdés s) pontjában, a 10. § tekintetében a légitörvényről szóló 1995. évi XCIII. törvény 73. § (1) bekezdés h) pontjában kapott felhatalmazás alapján, az Alkotmány 35. § (1) bekezdés b) pontjában meghatározott feladatkörében eljárva a következőket rendeli el:

- 1. §** A repülőtér létesítésének, fejlesztésének és megszüntetésének, valamint a leszállóhely létesítésének és megszüntetésének szabályairól szóló 159/2010. (V. 6.) Korm. rendelet (a továbbiakban: R.) 1. §-a a következő (5) és (6) bekezdéssel egészül ki:
- „(5) E rendelet alkalmazásában egészségügyi mentőrepülés: légijárművel végzett baleseti mentés, sürgősségi beteg, orvos, szervszállítás, továbbá a légijármű visszarepülése a repülőtérre.
- (6) E rendelet alkalmazásában sétarepülés: olyan légijárművel végzett személyszállítás, amikor a fel- és a leszállás ugyanazon a helyen történik.”
- 2. §** (1) Az R. 2. § (1) bekezdés e) pontja helyébe a következő rendelkezés lép:  
[A létesítés, fejlesztés és megszüntetés engedélyezéséhez teljesítendő követelmények alapján a repülőterek a következő osztályokba tartoznak:]  
„e) V. osztály: olyan polgári célú nem nyilvános, futópályával vagy helikopter-leszállóhellyel rendelkező repülőtér, amelyről kizárólag egészségügyi mentőrepülés végezhető;”
- (2) Az R. 2. § (2) bekezdése a következő c) ponttal egészül ki:  
[A létesítés engedélyezéséhez teljesítendő követelmények alapján a leszállóhelyek a következő osztályokba tartoznak:]  
„c) „C” osztály: kizárólag sétarepülés céljára szolgáló, fel- és leszállásra kijelölt olyan terület, amelyen a használó légijármű számára, a légiüzemeltetési utasításában meghatározott hosszúsági, szélességi mérettel és akadálymentességgel rendelkező repülési sáv rendelkezésre áll, és ahol a fel- és leszállást biztonságosan végre lehet hajtani.”
- 3. §** Az R. 16. § (4) bekezdése helyébe a következő rendelkezés lép:  
„(4) A III–VI. osztályú repülőtér létesítési engedélyhez szükséges dokumentáció a (3) bekezdés a)–c), valamint h) és k) pontban meghatározottakat tartalmazza. A dokumentációt 5 példányban kell mellékelni.”
- 4. §** Az R. 19. §-a a következő (4) bekezdéssel egészül ki:  
„(4) Ha a repülőterek környezetében létesítendő zajgátló védőövezetek kijelölésének, hasznosításának és megszüntetésének szabályairól szóló jogszabály szerint a zajgátló védőövezet nem haladja meg a repülőtér területét, a légitörvények hatósága a zajgátló védőövezet kijelöléséről a létesítési engedélyben rendelkezik.”
- 5. §** Az R. 27. § (1) bekezdés d) pontja helyébe a következő rendelkezés lép:  
[A használatbavételi engedély iránti kérelem elbírálása során a légitörvények hatósága köteles meggyőződni arról, hogy]  
„d) amennyiben zajgátló védőövezet kijelölése szükséges, a zajgátló védőövezetet kijelölő határozatban foglaltak végrehajtása megtörtént-e.”
- 6. §** Az R. 35. § (2) bekezdése helyébe a következő rendelkezés lép:  
„(2) A repülőtér fejlesztéséhez a légitörvények hatósága engedélyre van szüksége. A fejlesztés engedélyezése során a légitörvények hatósága a II., IV., valamint V. Fejezetben foglaltak szerint jár el, azzal, hogy a tervezett fejlesztésnek megfelelően – amennyiben szükséges – a kijelölt zajgátló védőövezetet módosítani kell.”
- 7. §** (1) Az R. 39. § (2) bekezdés a) és e) pontja helyébe a következő rendelkezés lép:  
[A leszállóhely létesítésének és megszüntetésének engedélyezése iránti kérelmet a légitörvények hatósága által rendszeresített és a honlapján közzétett nyomtatványon kell benyújtani, amely a következőket tartalmazza:]  
„a) a terület helye (helyrajzi száma), beépítettsége,  
„e) akadályok a terület közelében, pályairányban és pályairányon kívül, távolság és magasság megadásával,”

- (2) Az R. 39. § (2) bekezdése a következő j) ponttal egészül ki:  
*[A leszállóhely létesítésének és megszüntetésének engedélyezése iránti kérelmet a légiközlekedési hatóság által rendszeresített és a honlapján közzétett nyomtatványon kell benyújtani, amely a következőket tartalmazza:]*  
„j) a használni tervezett légi jármű típusát.”
- (3) Az R. 39. § (4) bekezdése helyébe a következő rendelkezés lép:  
„(4) A kérelmet legalább 15 munkanappal a tervezett használat megkezdését megelőzően kell benyújtani a légiközlekedési hatóságnak.”

- 8. §** Az R. 40. § (5) bekezdése helyébe a következő rendelkezés lép, és a § a következő (6) bekezdéssel egészül ki:  
„(5) A légiközlekedési hatóság a létesítést  
a) az „A” osztályú leszállóhely esetében a rendezvény előkészítése és utómunkálatai közötti időtartamra,  
b) a „B” osztályú leszállóhely esetében ugyanazon a helyszínen vagy annak telekhatárától mért oldalirányban 2 km-es távolságon belül egy naptári éven belül legfeljebb 10 alkalomra,  
c) a „C” osztályú leszállóhely esetében ugyanazon a helyszínen vagy annak telekhatárától mért oldalirányban 2 km-es távolságon belül egy naptári éven belül legfeljebb 90 napra engedélyezi.  
(6) A „B” osztályú leszállóhely használatát a tényleges használat előtt 8 órával megelőzően be kell jelenteni a légiközlekedési hatóságnak. A bejelentést e-mailen vagy faxon kell megtenni.”

- 9. §** Az R. 43. § (2) bekezdése helyébe a következő rendelkezés lép, egyidejűleg a § a következő (2a) bekezdéssel egészül ki:  
„(2) A rendelet hatálybalépését megelőzően a légiközlekedési hatóság által engedélyezett nem nyilvános fel- és leszállóhelyet 2010. december 31-éig a légiközlekedési hatóság kérelemre a rendeletben meghatározott repülőtérosztályok valamelyikének megfelelő repülőtérré minősíti, azzal, hogy azon nem nyilvános fel- és leszállóhelyek esetében, amelyről kizárólag légi mentést végeznek, az igazgatási szolgáltatási díjat nem kell megfizetni. A minősítésre a 43/A. §-t kell alkalmazni.  
(2a) A légiközlekedési hatósághoz 2010. december 31-éig benyújtott átminősítés iránti kérelem esetében a rendelet hatálybalépését megelőzően a légiközlekedési hatóság által engedélyezett nem nyilvános fel- és leszállóhelyen az átminősítés iránti kérelem elbírálásáig, de legkésőbb 2011. június 30-áig folytatható légiközlekedési tevékenység.”

- 10. §** Az R. a következő 43/A. §-sal egészül ki:  
„43/A. § (1) A légiközlekedési hatóság által engedélyezett nem nyilvános fel- és leszállóhely kizárólag a IV–VI. repülőtérosztály valamelyikébe sorolható.  
(2) A repülőtérré minősítés iránti kérelemhez – a 4. § (2) bekezdésben foglaltakon túl, a (3) bekezdésben foglalt eltéréssel – a IV–VI. repülőtérosztálynak megfelelő fel- és leszállóhely esetében a 16. § (4) bekezdése szerinti mellékleket kell csatolni.  
(3) Amennyiben a fel- és leszállóhelyen korábban engedélyezett légi jármű üzemeltetés vagy az azokkal végzett műveletszám nem növekszik és az azokra vonatkozó adatok a légiközlekedési hatóság rendelkezésére állnak, a zajgátló védőövezetet a légiközlekedési hatóság a rendelkezésére álló adatok alapján állapítja meg.  
(4) A fel- és leszállóhelyek repülőtérré minősítése során a légiközlekedési hatóság szemlét tart. Az eljáró szakhatóság állásfoglalását a szemle keretében adja meg.  
(5) A repülőtérré minősítés során a légiközlekedési hatóság a Nemzeti Közlekedési Hatóságról szóló 263/2006. (XII. 20.) Korm. rendelet 8/B. § (2) bekezdés b)–e) és f) pontja szerinti szakhatóságokat vonja be.  
(6) A légiközlekedési hatóság a repülőtérré minősítésről hozott határozata – a közigazgatási hatósági eljárásról szóló törvényben foglaltakon túlmenően – tartalmazza:  
a) a repülőtérral érintett földterület helyrajzi számát,  
b) a repülőtér besorolását,  
c) felhívást arra, hogy a repülőtér használatához üzemben tartási engedély is szükséges.”

- 11. §** Az R. 1. melléklete helyébe e rendelet 1. melléklete lép.

- 12. §** Ez a rendelet a kihirdetését követő napon lép hatályba.

- 13. §** A légi közlekedésről szóló 1995. évi XCVII. törvény végrehajtásáról szóló 141/1995. (XI. 30.) Korm. rendelet 23. § (5) bekezdésében a „62. életévét” szövegrész helyébe a „65. életévét” szöveg lép.
- 14. §** Az R. 16. § (3) bekezdés bevezető szövegrészében a „(4)–(5) bekezdésben” szövegrész helyébe a „(4) bekezdésben” szöveg, 40. § (1) bekezdés b) pontjában az „a „B” osztályba tartozó leszállóhely” szövegrész helyébe az „a „B” vagy „C” osztályba tartozó leszállóhely” szöveg, 43. § (4) bekezdésében a „hivatalból” szövegrész helyébe az „az üzemben tartó nyilatkozatának figyelembevételével, hivatalból” szöveg lép.
- 15. §** (1) Hatályát veszti az R. 1. § (1) bekezdés b) pontjában az „és megszüntetésére” szövegrész, 3. § (5) bekezdés b) pontja, 16. § (5) bekezdése, valamint 39. § (5) bekezdése.  
(2) 2012. július 1-jén hatályát veszti az R. 2. § (2) bekezdés c) pontja, 40. § (1) bekezdés b) pontjában a „vagy „C”” szövegrész és 40. § (5) bekezdés c) pontja.

*Orbán Viktor s. k.,*  
miniszterelnök

*1. melléklet a 309/2010. (XII. 23.) Korm. rendelethez*  
*„1. melléklet a 159/2010. (V. 6.) Korm. rendelethez*

#### **A repülőtér területén lévő általános építmények**

1. Terminál, utasforgalmi vagy cargo épület
2. Utasfolyosó és utashíd
3. Hangár
4. Irányító toronyépület
5. SRA-terület kerítése
6. Navigációs berendezések antennái”

---

#### **A Kormány 310/2010. (XII. 23.) Korm. rendelete az elektromos és elektronikai berendezések hulladékainak visszavételéről szóló 264/2004. (IX. 23.) Korm. rendelet módosításáról**

A Kormány a hulladékgazdálkodásról szóló 2000. évi XLIII. törvény 59. § (1) bekezdés b) pontjában kapott felhatalmazás alapján, az Alkotmány 35. § (1) bekezdés b) pontjában foglalt feladatkörében eljárva a következőket rendeli el:

- 1. §** Az elektromos és elektronikai berendezések hulladékainak visszavételéről szóló 264/2004. (IX. 23.) Korm. rendelet 2. számú mellékletének A/1. és A/2. táblázataiban, valamint a táblázatot követő szövegrészben a „2010. évben” szövegrész helyébe a „2010. évtől” szöveg lép.
- 2. §** (1) Ez a rendelet 2011. január 1-jén lép hatályba.  
(2) Ez a rendelet a hatálybalépését követő napon hatályát veszti.

*Orbán Viktor s. k.,*  
miniszterelnök

**A Kormány 311/2010. (XII. 23.) Korm. rendelete  
a Nemzeti Civil Alapprogramról szóló 2003. évi L. törvény végrehajtásáról szóló  
160/2003. (X. 7.) Korm. rendelet módosításáról**

A Kormány a Nemzeti Civil Alapprogramról szóló 2003. évi L. törvény 15. § (3) bekezdésében foglalt felhatalmazás alapján, az Alkotmány 35. § (1) bekezdés b) pontjában foglalt feladatkörében a következőket rendeli el:

- 1. §** (1) A Nemzeti Civil Alapprogramról szóló 2003. évi L. törvény végrehajtásáról szóló 160/2003. (X. 7.) Korm. rendelet (a továbbiakban: NCAr.) 8. § (1a) bekezdése helyébe a következő rendelkezés lép, egyidejűleg a következő (1b) bekezdéssel egészül ki:
- „(1a) A támogatás iránti kérelem érvénytelenségét az Alapprogram kezelő szerve állapítja meg, melynek eredményéről a kérelem benyújtása szerinti módon tájékoztatja benyújtó szervezetet.”
- (1b) Az Alapprogram kezelő szerve – a hiánypótlási határidő lejártát követő 10 munkanapon belül – tájékoztatja a hiánypótlást benyújtó szervezetet a hiánypótlás eredményéről.”
- (2) Az NCAr. 9/C § (2) bekezdése helyébe a következő rendelkezés lép, egyidejűleg a következő (3) bekezdéssel egészül ki:
- „(2) A Kollégium az (1) bekezdés szerinti előterjesztés kézhezvételétől számított 30 napon belül dönt a szakmai beszámolóról. Amennyiben a Kollégium a szakmai beszámolót egészben vagy részben elutasítja, döntését részletes szakmai indoklással köteles ellátni.”
- „(3) Az Alapprogram kezelő szerve által egészben vagy részben el nem fogadott pénzügyi elszámolást a (2) bekezdés szerinti szakmai beszámolóról történő döntéshozatal során figyelembe kell venni.”
- 2. §** Ez a rendelet 2011. január 1-jén lép hatályba, és 2011. január 2-án hatályát veszti.
- 3. §** (1) Az NCAr.
- a) 9. § (5) bekezdés első mondatában a „Kollégiumok” szövegrész helyébe a „kötelezettségvállaló”,
- b) 9. § (7) bekezdésében a „tárgyév követő év június 30-áig” szövegrész helyébe a „tárgyév szeptember 30-áig”,
- c) 11. §-ában az „ESZA Társadalmi Szolgáltató Nonprofit Korlátolt Felelősségű Társaság” szövegrész helyébe a „Wekerle Sándor Alapkezelő” szöveg lép.
- (2) Hatályát veszti az NCAr.
- a) 7. § (5) bekezdésében az „a támogatási szerződés megkötésekor” szöveg,
- b) 9. § (5) bekezdésének második mondata,
- c) 12. § (4) bekezdésében a „A 2005. évben” szöveg,
- d) 12. § (5) bekezdésében a „2005. évben” szöveg.

*Orbán Viktor s. k.,*  
miniszterelnök

---

**A Kormány 312/2010. (XII. 23.) rendelete  
a Magyar Kármentő Alapról szóló 252/2010. (X. 21.) Korm. rendelet módosításáról**

A Kormány az Alkotmány 35. § (2) bekezdésében megállapított eredeti jogalkotói hatáskörében, az Alkotmány 35. § (1) bekezdés i) pontjában meghatározott feladatkörében eljárva a következőket rendeli el:

1. § A Magyar Kármentő Alapról szóló 252/2010. (X. 21.) Korm. rendelet 3. § (2) bekezdése a következő e) ponttal egészül ki:  
[A Bizottság tagjai:]  
„e) a Budapesti Nyílt Társadalom Intézet Alapítvány kijelölt képviselője.”
2. § Ez a rendelet a kihirdetését követő napon lép hatályba, és a hatálybalépését követő napon hatályát veszti.

Orbán Viktor s. k.,  
miniszterelnök

**A Kormány 313/2010. (XII. 23.) Korm. rendelete  
az államháztartás működési rendjéről szóló 292/2009. (XII. 19.) Korm. rendelet módosításáról**

A Kormány az államháztartásról szóló 1992. évi XXXVIII. törvény 124. § (2) bekezdés a)–c), f)–g), m), p), x), továbbá zsd)–zse) pontjában kapott felhatalmazás alapján, az Alkotmány 35. § (1) bekezdés b) pontjában meghatározott feladatkörében eljárva a következő rendeletet alkotja:

1. § (1) Az államháztartás működési rendjéről szóló 292/2009. (XII. 19.) Korm. rendelet (a továbbiakban: Ámr.) 2. § 6. pontja helyébe a következő rendelkezés lép:  
[2. § E rendelet alkalmazásában]  
„6. fejezetet irányító szerv és annak vezetője:  
a) az I. fejezetnél az Országgyűlés Hivatala és annak gazdasági főigazgatója, a Közbeszerzések Tanácsa tekintetében a Közbeszerzések Tanácsa testülete és annak elnöke, a Pénzügyi Szervezetek Állami Felügyelete tekintetében a Pénzügyi Szervezetek Állami Felügyelete és annak elnöke, a 7–15. címek tekintetében a Nemzetgazdasági Minisztérium és a nemzetgazdasági miniszter,  
b) a II. fejezetnél a Köztársasági Elnöki Hivatal és annak helyettes vezetője,  
c) a III. fejezetnél az Alkotmánybíróság és annak elnöke,  
d) a IV. fejezetnél az Országgyűlési Biztosok Hivatala és az állampolgári jogok országgyűlési biztosa,  
e) az V. fejezetnél az Állami Számvevőszék és annak főtitkára,  
f) a VI. fejezetnél az Országos Igazságszolgáltatási Tanács és annak elnöke,  
g) a VIII. fejezetnél a Legfőbb Ügyészség és a legfőbb ügyész,  
h) a IX. fejezetnél a Belügyminisztérium és a belügyminiszter,  
i) a X. fejezetnél a Közigazgatási és Igazságügyi Minisztérium és a közigazgatási és igazságügyi miniszter, a Szellemi Tulajdon Nemzeti Hivatala tekintetében a Szellemi Tulajdon Nemzeti Hivatala és annak elnöke, a Kormányzati Ellenőrzési Hivatal tekintetében a Kormányzati Ellenőrzési Hivatal és annak elnöke, a 19–20. cím tekintetében a Nemzetgazdasági Minisztérium és a nemzetgazdasági miniszter,  
j) a XI. fejezetnél a Miniszterelnökség és a Miniszterelnökséget vezető államtitkár, a 3. cím tekintetében a Nemzetgazdasági Minisztérium és a nemzetgazdasági miniszter,  
k) a XII–XV. és a XVIII. fejezetnél a minisztérium és a miniszter,  
l) a XVI. fejezetnél a Nemzeti Adó- és Vámhivatal és annak elnöke,  
m) a XVII. fejezetnél a Nemzeti Fejlesztési Minisztérium és a nemzeti fejlesztési miniszter, az Országos Atomenergia Hivatal tekintetében az Országos Atomenergia Hivatal és annak főigazgatója, a Magyar Energia Hivatal tekintetében a Magyar Energia Hivatal és annak elnöke,



- n) a XIX. fejezetnél a Nemzeti Fejlesztési Ügynökség és annak elnöke,
- o) a XX. fejezetnél a Nemzeti Erőforrás Minisztérium és a nemzeti erőforrás miniszter, a 21–22. címek tekintetében a Nemzetgazdasági Minisztérium és a nemzetgazdasági miniszter,
- p) a XXX. fejezetnél a Gazdasági Versenyhivatal és annak elnöke,
- q) a XXXI. fejezetnél a Központi Statisztikai Hivatal (a továbbiakban: KSH) és annak elnöke,
- r) a XXXIII. fejezetnél a Magyar Tudományos Akadémia és annak elnöke,
- s) a XLI–XLII. fejezetnél a Nemzetgazdasági Minisztérium és a nemzetgazdasági miniszter,
- t) a XLIII. fejezetnél a Nemzeti Fejlesztési Minisztérium és a nemzeti fejlesztési miniszter,
- u) a XLIV. fejezetnél a Vidékfejlesztési Minisztérium és a vidékfejlesztési miniszter,
- v) a külön jogszabályban meghatározott jogkör tekintetében a LXXI. fejezetnél a Nyugdíjbiztosítási Alap, valamint az Országos Nyugdíjbiztosítási Főigazgatóság (a továbbiakban: ONYF) tekintetében a nemzeti erőforrás miniszter, az igazgatási szervek tekintetében az ONYF vezetője,
- w) a külön jogszabályban meghatározott jogkör tekintetében a LXXII. fejezetnél az Egészségbiztosítási Alap, valamint az OEP tekintetében a nemzeti erőforrás miniszter,
- z) az elkülönített állami pénzalapok tekintetében az alappal való rendelkezésre jogosult, a felhasználásért felelős miniszter;"

(2) Az Ámr. 2. § 14. pontja a) és b) alpontja helyébe a következő rendelkezés lép:

*[2. § E rendelet alkalmazásában]*

*[14 kezelő szerv:]*

„a) a központi kezelésű előirányzatok esetén: a fejezetet irányító szerv, a központi költségvetés XLIII. fejezete esetén a Magyar Nemzeti Vagyonkezelő Zrt. és a Magyar Fejlesztési Bank Zrt.,

b) a fejezeti kezelésű előirányzatok esetén: a fejezetet irányító szerv vagy – abban az esetben, ha a fejezeti kezelésű előirányzatok feletti rendelkezési jogokat és az azokkal kapcsolatos feladatokat jogszabály a 109. § (4)–(6) bekezdése alapján középírányító szervre vagy kezelő szervre ruházta át – a középírányító szerv, kezelő szerv az átruházott jogkörök, feladatok, és – a 109. § (6) bekezdése szerinti esetben – előirányzat-hányad tekintetében,”

**2. §** Az Ámr. 3/A. §-a helyébe a következő rendelkezés lép:

„3/A. § (1) A költségvetési szervek és a fejezeti kezelésű előirányzatok

a) kiadásait az Áht. 24. § (2) bekezdése szerinti előirányzatok alkotják,

b) tárgyévi forrásai

ba) alaptevékenységéhez kapcsolódó tárgyévi forrásain belül kiemelt előirányzatot képez

baa) a kapott támogatás, amely – a bab) pont szerinti eset kivételével – a központi költségvetésből, a társadalombiztosítási költségvetési szervek részére a társadalombiztosítás pénzügyi alapjaiból, a helyi önkormányzat, a többcélú kistérségi társulás, a helyi kisebbségi, az országos kisebbségi önkormányzat költségvetéséből származik,

bab) a működési és a felhalmozási célú támogatásértékű bevételek, amelyek az elkülönített állami pénzalapból, a baa) pontba nem tartozó esetben helyi önkormányzattól, többcélú kistérségi társulástól, a társadalombiztosítás pénzügyi alapjaiból, a társadalombiztosítási költségvetési szervek részére a központi költségvetésből, az európai uniós forrásból finanszírozott programok végrehajtására nyitott lebonyolítási vagy célszámlási számlán lévő pénzeszközből, a fejezeti kezelésű előirányzat bevételeként elszámolható összegből, a központi költségvetés előirányzat-módosítási kötelezettség nélkül túlteljesíthető előirányzatából, a helyi önkormányzati költségvetési szerv esetén központi költségvetési fejezet előirányzatából származnak,

bac) a közhatalmi bevételek, amelyek az igazgatási szolgáltatási díjból, a felügyeleti díjból, és a bírságbevételekből származnak,

bad) az intézményi működési bevételek, amelyek a működés során keletkezett bevételekből – így különösen az áru- és készletértékesítés, a nyújtott szolgáltatások ellenértéke, a bérleti és lízingdíj bevételek, az intézményi ellátási díjak, az alkalmazottak térítése, az általános forgalmi adó bevételek- és visszatérülések, valamint a hozam- és kamatbevételek – származnak,

bae) a felhalmozási bevételek, amelyek a tárgyi eszközök és immateriális javak értékesítése és a pénzügyi befektetések bevételeiből származnak,

baf) a működési és a felhalmozási célú átvett pénzeszközök, mint az államháztartáson kívülről származó olyan források, amelyek ellenében az átadó államháztartáson kívüli szervezet vagy személy az ellátandó feladatot meghatározhatja, de ellenszolgáltatást nem kér, az abból létrejött eredmény hasznosítási jogát nem köti ki,

a költségvetési szervet vagy a központi, fejezeti kezelésű előirányzat kezelő szervét számlaadási kötelezettség külön jogszabály alapján nem terheli,  
 bag) az előző évi működési és felhalmozási célú maradvány átvétele, amely központi költségvetési szerv, fejezeti kezelésű előirányzat, valamint az államháztartás nem központi költségvetési alrendszere maradványából származik,  
 bah) a kölcsönök, amelyek a kapott kölcsönökből és a nyújtott kölcsönök visszatérüléseiből származnak,  
 bai) a finanszírozási bevételek, amelyek a belföldi hitelműveletek bevételeiből és a külföldi finanszírozás bevételeiből származnak,  
 bb) a vállalkozási bevétel, amely a költségvetési szerv vállalkozási tevékenysége során befolyó működési és felhalmozási célú bevétel,  
 c) előző évi (évekbeli), pénzforgalom nélküli forrásai  
 ca) az előző évi előirányzat-maradvány, pénzmaradvány igénybevétele,  
 cb) az előző évek vállalkozási maradványának igénybevétele.  
 (2) A központi kezelésű előirányzatok kiadásaira és forrásaira az (1) bekezdés a) és baa)-bai) pontjaiban foglalt szabályokat kell alkalmazni. Az alapok kiadásairól és bevételeiről törvény rendelkezik."

**3. §** Az Ámr. 12. §-a kiegészül a következő (11) bekezdéssel:

„(11) A költségvetési szervet – szakmai szempontból meghatározó – alaptevékenységének jellege szerint az irányító szerv az államháztartásért felelős miniszter által tájékoztatóban kiadott államháztartási szakágazati rendben meghatározott szakágazatba – szakágazat számmal és megnevezéssel – sorolja be az alapító okiratban.”

**4. §** Az Ámr. 14. § (2) bekezdésének nyitó szövegrésze helyébe a következő rendelkezés lép:

„(2) Ha törvény vagy kormányrendelet eltérően nem rendelkezik, a középírányító szerv a következő jogokat gyakorolhatja az irányítása alá tartozó költségvetési szervek vonatkozásában:”

**5. §** (1) Az Ámr. 15. § (8) bekezdése helyébe a következő rendelkezés lép:

„(8) Az alapok kezelője, továbbá – abban az esetben, ha a fejezeti kezelésű előirányzatok feletti rendelkezési jogokat és az azokkal kapcsolatos feladatokat jogszabály a 109. § (4)–(5) bekezdése alapján középírányító szerve, kezelő szerve, központi kezelésű előirányzat esetén jogszabály kezelő szerve ruházta át – a középírányító szerv, illetve az előirányzat kezelő szerve az alapokkal, illetve a központi vagy fejezeti kezelésű előirányzatokkal kapcsolatos gazdálkodási, könyvvizelési, adatszolgáltatási feladatait – figyelemmel a (9) bekezdésben foglaltakra is – a gazdasági szervezetével, vagy ezekkel a feladatokkal külön megbízott más szervezeti egységével látja el.”

(2) Az Ámr. 15. §-a kiegészül a következő (9) bekezdéssel:

„(9) Ha a megyei kormányhivatalokon belül működő szakigazgatási szerv a fejezeti kezelésű előirányzatok meghatározott része felett a 109. § (6) bekezdése, továbbá vagy törvény alapján valamely alap előirányzatai meghatározott része felett rendelkezési joggal bír, az előirányzatokkal, vagy jogszabályban meghatározott feladatai ellátásával kapcsolatos gazdálkodási, nyilvántartás-vezetési, adatszolgáltatási feladatait az ezekkel a feladatokkal külön megbízott, a szakigazgatási szerven belül működő szervezeti egységével látja el.”

**6. §** Az Ámr. 17. § (4)–(6) bekezdése helyébe a következő rendelkezés lép:

„(4) A gazdasági szervezettel nem rendelkező helyi önkormányzati önállóan működő és gazdálkodó költségvetési szervek esetén, ha azok számára az irányító szerv nem jelöl ki más költségvetési szervet, a 15. § (2) bekezdés a)–b) pontjában meghatározott feladatok ellátásáért a költségvetési szerv vezetője felel. Ez esetben a költségvetési szerv vezetőjére a 18. § (1)–(4) bekezdésében, a pénzügyi-gazdasági feladatokat ellátó személyekre a 19. § (1) bekezdésében előírt követelményeket kell alkalmazni.

(5) E rendelet gazdasági vezetőre vonatkozó előírásait a 15. § (7) bekezdése szerinti esetben a fejezetet irányító szervnél, a 15. § (8) bekezdése szerinti esetben a középírányító, vagy kezelő szervnél a kezelt alapokkal, központi és fejezeti kezelésű előirányzatokkal kapcsolatban a gazdálkodási, könyvvizelési, adatszolgáltatási feladatok ellátásáért felelős szervezeti egységek vezetőire nézve is megfelelően alkalmazni kell. A megyei kormányhivatal gazdasági vezetőjének feladatai nem terjednek ki a szakigazgatási szervein belül a 15. § (9) bekezdése alapján működő szervezeti egység feladataira, az ott megjelölt előirányzatok és feladatok tekintetében a gazdasági vezető feladatainak ellátásáért a szervezeti egység vezetője felel.

(6) A gazdasági vezető a feladatait a költségvetési szerv – a 15. § (9) bekezdés szerinti szervezeti egység vezetője a szakigazgatási szerv – vezetőjének közvetlen vezetése és ellenőrzése mellett látja el. A gazdasági vezető az általa

ellátott feladatok tekintetében a költségvetési szerv – a 15. § (9) bekezdés szerinti szervezeti egység vezetője a szakigazgatási szerv – vezetőjének helyettese abban az esetben is, ha munkaköri elnevezése, beosztása ezt nem jelöli. Ezek a rendelkezések nem vonatkoznak a Legfőbb Ügyészség és az önkormányzati hivatal, a kormányhivatal, a költségvetési szervi formában működő autonóm államigazgatási szerv, valamint – a (7) bekezdésben foglaltak kivételével – a minisztérium gazdasági vezetőjére, akik a szervezeti és működési szabályzatban megjelölt személy vezetése és ellenőrzése alatt látják el feladataikat.”

- 7. §** Az Ámr. 32. § (3) bekezdés b) pontja helyébe a következő rendelkezés lép:  
*[(3) A fejezetet irányító szerv a fejezeti költségvetési javaslatának a Nemzetgazdasági Minisztériummal való egyeztetését megelőzően]*  
„b) költségvetési javaslatot készít  
ba) a fejezeti kezelésű előirányzatokra,  
bb) a saját (igazgatási) költségvetésére,”
- 8. §** Az Ámr. 48. § (1) bekezdés b) pontja helyébe a következő rendelkezés lép:  
*[(1) A fejezeti kezelésű előirányzat elemi költségvetése magában foglalja]*  
„b) az államháztartásért felelős miniszter rendeletében meghatározott formájú finanszírozási tervét,”
- 9. §** Az Ámr. 51. § (7)–(8) bekezdése helyébe a következő rendelkezés lép:  
„(7) A többcélú kistérségi társulás, valamint az általa alapított, illetve irányítása alá tartozó költségvetési szervek elemi költségvetését az (1)–(3) bekezdés rendelkezéseinek megfelelő alkalmazásával kell elkészíteni. A többcélú kistérségi társulás munkaszervezete az elkészített és a társulási tanács elnöke által jóváhagyott elemi költségvetéseket – ha a költségvetési törvény másként nem rendelkezik – a kistérségi határozat-tervezet társulási tanács elé terjesztésének határidejét követő harminc napon belül nyújtja be az Igazgatóságához.  
(8) A helyi önkormányzatok jogi személyiségű társulása, valamint az irányítása alá tartozó önállóan működő és gazdálkodó költségvetési szerv elemi költségvetését az (1)–(3) bekezdés rendelkezéseinek megfelelő alkalmazásával kell elkészíteni azzal, hogy a megállapodásban megjelölt vagy a társulásban megvalósuló feladat ellátását végző költségvetési szerv székhelye szerinti önkormányzat költségvetési szerveire meghatározott módon kell az irányító szerv vezetője által jóváhagyott elemi költségvetést az Igazgatóság részére megküldeni.”
- 10. §** Az Ámr. 55. §-a helyébe a következő rendelkezés lép:  
„55. § (1) Ha jogszabály előirányzat-átcsoportosításról, vagy előirányzat-átcsoportosítással végrehajtott előirányzat-módosításról rendelkezik, azon a központi költségvetés végrehajtása során  
a) a központi költségvetési fejezeten belül a fejezetet irányító szerv által végrehajtott előirányzat-módosítást, ha a fejezet kiadási, bevételi és támogatási főösszege nem változik, és  
b) a központi költségvetés fejezetei közötti előirányzat-átadást és átvételt, ha a központi költségvetés kiadási, bevételi és támogatási főösszege nem változik  
is érteni kell.  
(2) A Kormány hatáskörében elrendelt előirányzat-átcsoportosításhoz – az előterjesztés és a határozat mellékleteként – a 6. számú mellékletben meghatározott adatlapot kell alkalmazni.  
(3) A Kormány vagy miniszter irányítása vagy felügyelete alá tartozó fejezetbe sorolt fejezeti kezelésű előirányzat fejezeten belüli átcsoportosítása során nem megengedett az átcsoportosított összeg jutalmazási célú felhasználása, a jogszabályi előírás alapján kötelezően kifizetett jutalmak kivételével. A szabálytalanul felhasznált összeget a jogosulatlanul igénybe vett támogatások visszaköveteléseinek szabályai szerint a költségvetési szervtől el kell vonni.  
(4) A fejezetet irányító szerv által a fejezeten belüli, vagy fejezetek közötti – megállapodáson alapuló – előirányzat-átcsoportosítás elrendelésére a fejezetet irányító szerv vezetője vagy az általa írásban kijelölt, a fejezetet irányító szerv állományába tartozó személy jogosult, és az intézkedést a 74. § szabályainak megfelelően kijelölt ellenjegyző ellenjegyzi.  
(5) A fejezetek között az érintett fejezetet irányító szervek megállapodása alapján végrehajtott előirányzat-átcsoportosítás esetén, ha az átcsoportosított előirányzat felhasználási célja szerint annak végső felhasználója az előirányzatot átvevő fejezet irányítása alá tartozó költségvetési szerv, a megállapodást ez a költségvetési szerv is aláírja. Ebben az esetben a fejezetet irányító szerv arra vállal kötelezettséget, hogy az átvett előirányzatot a végső felhasználó rendelkezésére bocsátja, a felhasználás elszámoltatásában közreműködik, és a fel

nem használt, továbbá a nem rendeltetésszerűen felhasznált előirányzatot az átadó fejezet jelzése alapján elvonja, az átcsoportosított előirányzat végső felhasználója pedig a megállapodásban az átvevő fejezetre nézve megállapított összes egyéb kötelezettség teljesítéséért felel.”

- 11. §** Az Ámr. 56. § (7) bekezdése helyébe a következő rendelkezés lép:  
 „(7) Amennyiben a fejezetet irányító szerv év közben a (6) bekezdés b) pontja szerinti eseti bevételhez jut, a költségvetési törvényben jóváhagyott fejezeti kezelésű előirányzatait – az 59/A. § (2) bekezdésében foglalt mértéket meghaladó bevétel esetén az ott szabályozott engedélyt követően – saját hatáskörben növelheti meg, vagy állapíthat meg új előirányzatot az eseti bevétel rendeltetésének megfelelően.”
- 12. §** Az Ámr. 57. §-a és az azt megelőző alcím helyébe a következő rendelkezés lép:  
**„A rendkívüli kormányzati intézkedésekre szolgáló tartalék felhasználása**  
 57. § (1) A rendkívüli kormányzati intézkedésekre szolgáló tartalék felhasználásáról – az államháztartásért felelős miniszter önállóan, vagy az államháztartásért felelős miniszter és a fejezetet irányító szerv vezetőjének együttesen benyújtott előterjesztése alapján – a Kormány határozatban dönt. A fejezetet irányító szerv vezetőjének az előterjesztésben nyilatkoznia kell arról, hogy a benyújtást megelőzően elvégzett felülvizsgálat alapján a fejezet költségvetésében az igényelt feladat ellátására felhasználható szabad előirányzat, pénzeszköz nem áll rendelkezésre, és az összeget visszatérítési kötelezettséggel igényli-e.  
 (2) Visszatérítési kötelezettséggel igényelt összeg esetében az előterjesztésben meg kell jelölni a visszafizetés tervezett időpontját.  
 (3) Az előterjesztés és a határozat mellékletében a rendkívüli kormányzati intézkedésekre szolgáló tartalék előirányzatának azonos összegű csökkentése mellett fel kell tüntetni  
 a) a felhasználás jogcímét és az elszámolás időpontját,  
 b) a felhasználó fejezetet, költségvetési címet, alcímet, jogcímcsoportot, jogcímet, előirányzat-csoportot, kiemelt előirányzatot,  
 c) az előirányzat egyszeri vagy tartós jellegét, összegét,  
 d) az esetleges visszafizetési kötelezettséget és a visszafizetés időpontját,  
 e) a következő évekre áthúzódó kötelezettségvállalást,  
 f) az előirányzat-teljesítés, az előirányzat-felhasználás módját,  
 továbbá az előterjesztésben tájékoztatni kell a Kormányt a rendkívüli kormányzati intézkedésekre szolgáló tartalék szabad előirányzatának összegéről.  
 (4) Az előterjesztés és a határozat mellékleteként a 6. számú mellékletben meghatározott adatlapot kell alkalmazni.  
 (5) Ha a rendkívüli kormányzati intézkedésekre szolgáló tartalék terhére történő igény szerinti előirányzat-átcsoportosításhoz szükség van a fejezeti kezelésű előirányzat felhasználására vonatkozó szabályozás megváltoztatására, a benyújtáskor csatolni kell a szabályozás módosításának tervezetét.”
- 13. §** Az Ámr. 58. §-a és az azt megelőző alcím helyébe a következő rendelkezés lép:  
**„Előirányzatok megváltoztatása a fejezetet irányító szerv hatáskörében**  
 58. § (1) Ha törvény eltérően nem rendelkezik a fejezetet irányító szerv a fejezeti kezelésű előirányzatok és az irányítása alá tartozó központi költségvetési szervek esetén  
 a) gyakorolja az Áht. 27. § (3)–(5) bekezdésében és 27/A–27/B. §-ában meghatározott jogokat,  
 b) a Kormány döntése vagy a fejezetet irányító szervek megállapodása alapján átcsoportosított összeggel a kiadási és az ahhoz kapcsolódó támogatási előirányzatokat megváltoztathatja,  
 c) a bevételek elmaradása esetén – az elmaradás okainak értékelése alapján – a kiadások és a bevételek előirányzatát a támogatási előirányzat egyidejű változtatásával vagy változtatása nélkül csökkentheti.  
 (2) Az Áht. 27/B. § (1) bekezdése és 100/A. § (1) bekezdés a) pontja szerinti átcsoportosításhoz a Kormány irányítása alá tartozó fejezetet irányító szervnek abban az esetben kell az államháztartásért felelős miniszter előzetes engedélyét kérnie, ha a tárgyévben az előirányzat-átcsoportosítás során csökkenteni tervezett előirányzat-csoportból addig átcsoportosított előirányzatok összevont összege meghaladja, vagy az átcsoportosítás végrehajtásával meghaladná az adott előirányzat-csoport eredeti kiadási előirányzata főösszegének 10%-át.  
 (3) A fejezetet irányító szerv az irányítása alá tartozó költségvetési szerv előirányzatát nem csökkentheti a miniszter által adományozott kitüntetések, elismerések, és az irányító szerv jutalmazási vagy más teljesítményösztönzési célú kifizetései pénzügyi fedezetének biztosítása céljából.

(4) E §-ban foglalt intézkedések elrendelésére a fejezetet irányító szerv vezetője, vagy az általa írásban kijelölt, a fejezetet irányító szerv állományába tartozó személy jogosult, és az intézkedést a 74. § szabályainak megfelelően kijelölt ellenjegyző ellenjegyzi.”

- 14. §** Az Ámr. 59/A. § (1) bekezdése helyébe a következő rendelkezés lép:  
„(1) Az Áht. 27/B. § (2) bekezdése és 100/B. § (1) bekezdése szerinti többletbevétel felhasználásának engedélyezésére és a bevételi előirányzatok módosítására e § rendelkezéseit kell alkalmazni. E § alkalmazásában többletbevétel a költségvetési szerv és a fejezeti kezelésű előirányzat közhatalmi bevételek, intézményi működési bevételek és felhalmozási bevételek kiemelt előirányzat eredeti – az 58. § (1) bekezdés c) pontja szerinti esetben a csökkentett módosított – előirányzatán felül pénzügyileg teljesült összeg.”
- 15. §** (1) Az Ámr. 60. § (1) bekezdése helyébe a következő rendelkezés lép:  
„(1) A költségvetési szerv saját előirányzat-módosítási hatáskörében – az irányító szerv és a Kincstár egyidejű tájékoztatása mellett – kiadási és bevételi előirányzatának fő összegét, a kiemelt előirányzatokat és azokon belül a megfelelő tételek előirányzatait a 3/A. § (1) bekezdés bab), baf), bag) és bah) pontja szerinti bevételek eredeti – az 58. § (1) bekezdés c) pontja szerinti esetben a csökkentett módosított – előirányzatán felül pénzügyileg teljesült összeggel, az Áht. 24/B. § (6) bekezdésében foglaltakra figyelemmel a kötelezettségvállalással terhelt előirányzat-maradványából és vállalkozási tartalékából megemelhethi.”  
(2) Az Ámr. 60. §-a kiegészül a következő (6) bekezdéssel:  
„(6) E §-ban foglalt intézkedések elrendelésére az érintett előirányzat felett a költségvetési szerv vezetője, vagy az általa írásban felhatalmazott, a költségvetési szerv állományában lévő személy jogosult, és az intézkedést a 74. § szabályainak megfelelően kijelölt ellenjegyző ellenjegyzi.”
- 16. §** (1) Az Ámr. 62. § (2) bekezdése helyébe a következő rendelkezés lép:  
„(2) Az (1) bekezdés szerinti kérelem alapján az államháztartáért felelős miniszter a helyi önkormányzatokért felelős miniszterrel és az átcsoportosításban érintett miniszterrel egyetértésben intézkedik az előirányzatok módosításáról. A módosított előirányzatról a helyi önkormányzatokért felelős miniszter a Kincstáron keresztül harminc napon belül értesíti a helyi önkormányzatot.”  
(2) Az Ámr. 62. § (8) bekezdése helyébe a következő rendelkezés lép:  
„(8) Az Áht. 64/B. § (1) bekezdésében meghatározott lemondás esetén a helyi önkormányzat az Igazgatóság útján kezdeményezi a helyi önkormányzatokért felelős miniszternél az előirányzat módosítását, és egyidejűleg megküldi az Igazgatóságnak – a nettó finanszírozás keretében folyósított központi költségvetési források kivételével – a visszafizetés teljesítéséről szóló pénzügyi szolgáltatói igazolást. A helyi önkormányzatokért felelős miniszter a legkésőbb a tárgyév november 30-áig beérkező előirányzat-módosítási kezdeményezéssel, valamint az Áht. 64/A. § (3) bekezdés b) pontja szerinti határozattal összefüggő tárgyévi előirányzat-módosítást harminc napon belül a Kincstáron keresztül igazolja vissza. Az Áht. 63. § (3) bekezdése alapján nettó módon folyósított központi költségvetési támogatások esetében a lemondással érintett összeg visszavonása a nettó finanszírozás keretében történik. A tárgyév november 30-a után a helyi önkormányzatokért felelős miniszterhez beérkező kezdeményezésekben, határozatokban rögzített előirányzat-változást a helyi önkormányzat az Áht. 80. §-ában előírt év végi költségvetési beszámoló készítése során köteles figyelembe venni. Erről az Igazgatóság a helyi önkormányzatot értesíti.”  
(3) Az Ámr. 62. § (12) bekezdése helyébe a következő rendelkezés lép:  
„(12) A helyi önkormányzat előirányzatának módosításáról a helyi önkormányzatokért felelős miniszter intézkedik, amelyről a Kincstáron keresztül értesíti a helyi önkormányzatot.”
- 17. §** Az Ámr. 65. § (5) bekezdés af) pontja helyébe a következő rendelkezés lép:  
*[(5) A felülvizsgálati eljárás során hozott határozatnak tartalmaznia kell]  
[a) a rendelkező részben]*  
„af) a jövedelemkülönbség mérséklés jogtalan igénybevétele után az Áht. 64/A. § (4) bekezdése szerinti igénybevételei kamatot, a költségvetési törvényben foglalt eltérésekkel,”

- 18. §** (1) Az Ámr. 72. § (3) bekezdés b) pontja helyébe a következő rendelkezés lép:  
*[Kötelezettségvállalásra – jogszabályban meghatározott kivétellel – ]*  
„b) a központi és a fejezeti kezelésű előirányzat kezelő szerve, az alapok esetén a fejezetet irányító szerv vagy a kötelezettségvállalásra törvényi rendelkezés alapján jogosult más szerv, törvényben meghatározott feladatai ellátása érdekében ideértve a megyei kormányhivatalok szakigazgatási szervét is,”
- (2) Az Ámr. 72. §-a kiegészül a következő (5) bekezdéssel:  
„(5) A (3) bekezdés alkalmazásában a Nemzeti Adó- és Vámhivatal szervezetéről és egyes szervek kijelöléséről szóló 273/2010. (XII. 9.) Korm. rendelet 1. § (2) bekezdés c)–d) pontjában és 1. § (3)–(4) bekezdésében meghatározott szervek vezetőit is a kötelezettséget vállaló szerv vezetőjének kell tekinteni a számukra biztosított előirányzatok terhére vállalható kötelezettségek tekintetében.”
- 19. §** Az Ámr. 74. § (2) bekezdés a) pontja helyébe a következő rendelkezés lép:  
*[(2) A kötelezettséget vállaló szervnél a kötelezettségvállalás ellenjegyzésére]*  
„a) gazdasági szervezettel rendelkező költségvetési szerv, központi és a fejezeti kezelésű előirányzat kezelő szerve vagy az alap felett rendelkezni jogosult szerv esetén a gazdasági vezető, illetve a központi és a fejezeti kezelésű előirányzat, alap gazdálkodási feladatait ellátó külön szervezeti egységének vezetője, a 15. § (9) bekezdése szerinti esetben a szakigazgatási szerv szervezeti egységének vezetője, vagy az általuk írásban kijelölt, a b)–c) és e)–j) pontban foglalt esetek kivételével a kötelezettséget vállaló szerv alkalmazásában álló személy,”
- 20. §** Az Ámr. 75. § (1) bekezdése helyébe a következő rendelkezés lép:  
„(1) A kötelezettségvállalást követően gondoskodni kell annak nyilvántartásba vételéről – ideértve a következő évi költségvetési keretszámokat determináló összegek nyilvántartásba vételét is –, és a kötelezettségvállalás értékéből az adott évet terhelő rész lekötéséről az érintett előirányzatok szabad keretének terhére. A lekötést legalább a kiemelt előirányzatok szintjén kell végrehajtani. A nyilvántartás tartalmazza legalább a kötelezettségvállalás azonosító számát, a kötelezettségvállalást tanúsító dokumentum megnevezését, iktatószámát, keltét, a kötelezettségvállaló nevét, a kötelezettségvállalás tárgyát, összegét, évek szerinti forrását, a kifizetési határidőket és azok jogosultjait, továbbá a teljesítési adatokat.”
- 21. §** Az Ámr. 76. § (1) bekezdése helyébe a következő rendelkezés lép:  
„(1) A szakmai teljesítés igazolása a kiadás utalványozása előtt történik. A szakmai teljesítés igazolása során ellenőrizhető okmányok alapján – az Egészségbiztosítási Alapból finanszírozott természetbeni ellátások esetében a külön jogszabály szerint – ellenőrizni, szakmailag igazolni kell a kiadások teljesítésének jogosságát, összecszerúségét, ellenszolgáltatást is magában foglaló kötelezettségvállalás esetében – ha a kifizetés vagy annak egy része az ellenszolgáltatás teljesítését követően esedékes – annak teljesítését.”
- 22. §** (1) Az Ámr. 81. § (2) bekezdése helyébe a következő rendelkezés lép:  
„(2) Az államháztartáson belülről, illetve államháztartáson kívülről továbbadási céllal juttatott pénzeszközzel az átvevő költségvetési szerv – a (3) bekezdésben foglalt kivétellel – az előirányzatait nem módosíthatja, e forrás terhére kötelezettséget nem vállalhat, azt az átvételkor továbbadási célú bevételként, átadáskor a továbbadási célú bevételek csökkentéseként kell elszámolnia.”
- (2) Az Ámr. 81. § (7) bekezdése helyébe a következő rendelkezés lép:  
„(7) Amennyiben a költségvetési szerv az alaptevékenysége ellátásához kapcsolódóan meghatározott feladat ellátására támogatásban részesül, a támogatás összegét úgy kell megállapítani, hogy az fedezetet nyújtson a felmerült közvetlen és közvetett költségekre is. E rendelkezést nem kell alkalmazni az európai uniós forrásból finanszírozott támogatásokra.”
- 23. §** Az Ámr. 109. §-a helyébe a következő rendelkezés lép:  
„109. § (1) A fejezeti kezelésű előirányzatok feladatfinanszírozási körbe nem tartozó előirányzatai és az elkülönített állami pénzalapok nem alanyi jogon nyújtott ellátások, támogatások folyósítására, kedvezmények megtérítésére szolgáló előirányzatai (e fejezet alkalmazásában a továbbiakban együtt: előirányzatok) felhasználására a 110–131. § rendelkezéseit kell alkalmazni. Az előirányzatok pályázati rendszer keretében történő felhasználása során a 132–136. §-ban meghatározott szabályokat is alkalmazni kell.



(2) Az I. fejezet 4. cím 3. Az Országgyűlés elnökének közcélú felajánlásai, adományai alcím, az I. fejezet 4. cím 8. Volt köztársasági elnökök közcélú felajánlásai, adományai alcím, a XIX. Uniós fejlesztések fejezet, 2. cím, 4. alcím, 1. Gazdaságfejlesztés Operatív Program jogcímcsoport „JEREMIE-típusú pénzügyi eszközök” prioritása, valamint a XIX. Uniós fejlesztések fejezet, 2. cím, 4. alcím, 29. Közép-magyarországi Operatív Program jogcímcsoport „A tudásalapú gazdaság innováció- és vállalkozásorientált fejlesztése” prioritása terhére megvalósuló 1.3. intézkedés tekintetében e fejezet előírásait – az e §-ban foglalt előírások kivételével – nem kell alkalmazni.

(3) A 7. számú mellékletben megjelölt előirányzatok, részelőirányzatok, felhasználási jogcímek (a továbbiakban együtt: azonos célú előirányzatok) felhasználása során – az európai uniós forrásból finanszírozott támogatások felhasználásához szükséges technikai segítségnyújtás előirányzatai kivételével, a Területi Együttműködés előirányzatra külön jogszabályokban meghatározott eltérésekkel – a 110–136. §-ok rendelkezéseit a 137–153. §-ban foglalt eltérésekkel, kiegészítésekkel kell alkalmazni.

(4) A fejezetet irányító szerv a 14. § (2) bekezdés g)–h) pontjában, továbbá törvényben vagy kormányrendeletben meghatározottak szerinti, a fejezeti kezelésű előirányzatokkal kapcsolatos jogait az Áht. 100/J. § (2) bekezdése szerinti jogszabályban középirányító szervre ruházhatja.

(5) A fejezetet irányító szerv egyes fejezeti kezelésű előirányzatokra nézve az Áht. 100/J. § (2) bekezdése szerinti jogszabályban kijelölheti azt a kezelő szervet, amelynek előirányzat-átcsoportosítás nélkül átadja a fejezeti kezelésű előirányzat felett gyakorolt jogai és kötelezettségei – így különösen pályázat kiírása, a 112. § (2) bekezdés a)–b) pontja szerinti okirat kiadása és visszavonása vagy szerződés megkötése, módosítása, az attól történő elállás, annak felmondása, utalványozás, beszámoltatás, felhasználás ellenőrzése, a jogosulatlanul igénybe vett támogatás visszakövetelése, a könyvvezetési és beszámolási kötelezettségek teljesítése – meghatározott körét. A jogszabályban tételesen meg kell határozni az érintett fejezeti kezelésű előirányzatokat, valamint az átadott jogosultságok és kötelezettségek körét. A kezelő szervre nem lehet átruházni a fejezeti kezelésű előirányzatok tervezésével és megvalósításával összefüggő feladatokat, valamint a fejezetet irányító szerv beszámolási kötelezettségének teljesítésével kapcsolatos felelősséget.

(6) A fejezetet irányító szerv egyes fejezeti kezelésű előirányzatok szakigazgatási szervként kiemelt előirányzati bontásban meghatározott részére nézve az Áht. 100/J. § (2) bekezdése szerinti jogszabályban kijelölheti valamely megyei kormányhivatal keretén belül működő szakigazgatási szervet arra, hogy a meghatározott rész felett az (5) bekezdésben rögzített jogait gyakorolja. A jogszabályban megjelölt előirányzat-hányadot terhelő kifizetések teljesítésére az államháztartásért felelős miniszter rendeletében foglaltak szerint külön, a fejezeti kezelésű előirányzatok gazdálkodásának lebonyolítására szolgáló számlához kapcsolódó alszámla vezethető. Az alszámla forrásait a szakigazgatási szerv által a feladatai ellátása során beszedett, a fejezeti kezelésű előirányzat javára elszámolandó bevételek, továbbá a fejezetet irányító szervtől – a szakigazgatási szerv által rendelkezésére bocsátott adatok alapján – érkező átutalások képezik.

(7) Az európai uniós forrásból finanszírozott támogatások rendelkezésre bocsátása külön jogszabályban foglaltak szerint, közreműködő szervezeten keresztül történhet.

(8) Az Áht. 100/J. § (2) bekezdése szerinti miniszteri rendeletben vagy a jogalkotási jog hiányában a fejezetet irányító szerv vezetője által kiadott szabályzatban rendelkezni kell

- a) a fejezeti kezelésű előirányzatok 110. § (1) vagy (3) bekezdés szerinti felhasználási módjáról,
- b) a támogatható tevékenységekről és kedvezményezettekről,
- c) a támogatások – pályázati úton vagy egyedi döntéssel történő – elosztási módjáról,
- d) a fejezeti kezelésű előirányzat forrásai rendelkezésre bocsátásának módjáról [124. §], az előleg folyósításának lehetőségéről,
- e) a visszafizetést szolgáló biztosítékokról,
- f) a beszámolás és a visszakövetelés rendjéről, a felhasználás ellenőrzési szabályairól,
- g) a fejezeti kezelésű előirányzatok felhasználásával kapcsolatos rendelkezési jogosultságokról, ideértve az (5)–(6) bekezdés szerinti kezelő szerv esetleges kijelölését is,
- h) az éven túli kötelezettségvállalás lehetőségéről, eseteiről, módjáról, és
- i) a pályázatok lebonyolításának és a visszatérítési kötelezettséggel nyújtható támogatások különös szabályairól, és
- j) a 131. §-ban foglaltakról.

(9) Az Áht. 100/J. § (2) bekezdése szerinti belső normát a fejezetet irányító szerv vezetője a fejezeti kezelésű előirányzatok 20. § (4) bekezdése szerinti szabályzataként adja ki, amelyben rendelkezni kell különösen a fejezeti kezelésű előirányzatok megváltoztatásának, a támogatói döntések meghozatalának és a kötelezettségek vállalásának belső egyeztetési és engedélyezési eljárási, továbbá dokumentációs szabályairól, határidőiről, a pénzügyi teljesítés,



a beszámoltatás, az ellenőrzés feladatainak rendjéről, mindezek határidőiről, szervezeti megosztásáról és az egyes szervezeti egységek feladatairól. Ha a fejezetet irányító szerv a szabályzatot jogalkotási jog hiányában adja ki, a szabályzatnak rendelkeznie kell a (8) bekezdés szerinti kérdésekről is.

(10) A Kormány irányítása vagy felügyelete alá tartozó fejezetek esetén a (8)–(9) bekezdés szerinti jogszabály, szabályzat hiányában a Kormány – az államháztartásért felelős miniszter javaslatára – elrendelheti az érintett fejezeti kezelésű előirányzatok felhasználásának felfüggesztését.”

- 24. §** Az Ámr. 120. § (2) bekezdése helyébe a következő rendelkezés lép:  
„(2) A fejezetet irányító szerv az Áht. 122/B. §-ában meghatározott adatszolgáltatást a 9/a. számú melléklet szerint teljesíti. Az adatszolgáltatás nyilvános adatait a Kincstár a honlapján közzéteszi, a nem nyilvános adatokhoz a támogatók számára – jogosultság igénylés útján – elérhetőséget biztosít.”
- 25. §** (1) Az Ámr. 122. § (1)–(3) bekezdése helyébe a következő rendelkezés lép:  
„(1) A Kincstár a köztartozások figyelemmel kísérése érdekében az e fejezet rendelkezései alapján bejelentett költségvetésből nyújtott támogatások kedvezményezettjeinek az Áht. 18/C. § (13) bekezdésében meghatározott adatait elektronikus úton megküldi az állami adóhatóság részére.  
(2) Az állami adóhatóság az (1) bekezdés szerinti adatszolgáltatás alapján tájékoztatja a Kincstárt, amennyiben a kedvezményezettnek az adatszolgáltatást megelőző hónap utolsó napjáig esedékessé vált és meg nem fizetett köztartozása, illetve behajthatatlanság miatt törölt köztartozása van, vagy azt megfizette, illetve arra fizetési könnyítést (halasztást, részletfizetést) kapott. A tájékoztatás elektronikusan, a Kincstár és az állami adóhatóság közötti megállapodásban rögzített időpontban és adatstruktúrában történik. A Kincstár a monitoringrendszer számára az e fejezet előírásai szerint bejelentett költségvetésből nyújtott támogatások esetén a 8. számú melléklet 5.2. pontjában megjelölt jogosultakat elektronikusan tájékoztatja a vonatkozó köztartozási információkról.  
(3) A költségvetésből nyújtott támogatás utalványozója, folyósítója, a XIX. Uniós fejlesztések fejezetből európai uniós forrásból finanszírozott költségvetésből nyújtott támogatások esetén a közreműködő szervezet, annak hiányában az irányító hatóság (a továbbiakban együtt: a támogatások folyósítója) közvetlenül fordulhat az állami adóhatósághoz a kedvezményezettek köztartozás-mentességének ellenőrzése céljából az (1) bekezdés alapján nem bejelentett előirányzatok esetében. A megkeresés elektronikusan, az állami adóhatóság által meghatározott formában történik. Kötelező az állami adóhatóság – általa meghatározott formában történő – közvetlen megkeresése abban az esetben, ha – a Kincstár által az (1) bekezdés szerint teljesített bejelentés időigényét is figyelembe véve – az utalványozás tervezett időpontjáig a támogatás folyósítójánál rendelkezésre álló legutóbbi, a (2) bekezdés szerint fogadott adatszolgáltatás tartalmának kialakítása során a kedvezményezett köztartozás-mentessége még nem volt vizsgálható és a kedvezményezett nem szerepel a köztartozásmentes adózási adatbázisban.”
- (2) Az Ámr. 122. § (5) bekezdése helyébe a következő rendelkezés lép:  
„(5) Ha a köztartozás teljesítésére az állami adóhatóság határozatában új esedékességi határidőt állapít meg, az új időpontig a határozatban megjelölt összeget e rendelet alkalmazása során nem kell lejárt köztartozásként kezelni.”
- 26. §** Az Ámr. 131. § (1) bekezdése helyébe a következő rendelkezés lép:  
„(1) Törvény vagy kormányrendelet eltérő rendelkezése hiányában a nem közigazgatási hatósági határozattal államháztartáson kívüli kedvezményezetteknek biztosított költségvetésből nyújtott támogatások esetén a támogatás igénylője vagy a kedvezményezett a fejezetet irányító szerv vezetőjénél kifogást nyújthat be, ha a pályázati eljárásra, a támogatási igény befogadására, a támogatási döntés meghozatalára, a támogatói okiratok kiadására vagy a támogatási szerződések megkötésére, a költségvetésből nyújtott támogatás folyósítására, visszakövetelésére vonatkozó eljárás jogszabálysértő. A kifogás benyújtásával, elbírálásával kapcsolatos eljárási szabályokat az Áht. 100/J. § (2) bekezdése alapján kiadott jogszabályban, jogalkotási jog hiányában nyilvános szabályzatban kell meghatározni.”
- 27. §** Az Ámr. kiegészül a következő 140/A. §-sal:  
„140/A. § (1) Nem nyújthat be pályázatot az Európai Regionális Fejlesztési Alap, az Európai Szociális Alap és a Kohéziós Alap forrására az a helyi önkormányzat – ideértve a helyi önkormányzat részvételével működő települési önkormányzatok többcélú kistérségi társulását, helyi önkormányzatok társulását, valamint a 2007–2013 időszakban az Európai Regionális Fejlesztési Alapból, az Európai Szociális Alapból és a Kohéziós Alapból származó támogatások felhasználásának általános eljárási szabályairól szóló rendeletben foglaltak szerint létrehozott konzorciumot is –,

amely a Magyar Köztársaságnak az Európai Unióhoz történő csatlakozásáról szóló 2004. évi XXX. törvény X. melléklet 8. Környezetvédelem címszó alatt előírt határidőig a szennyvízkezeléssel kapcsolatban a 91/271/EKG irányelv 3. 4. és 13. cikkét, az ivóvízkezeléssel kapcsolatban a 98/83/EK irányelvet, valamint a hulladékkezeléssel kapcsolatban 2006/12/EK irányelven és 94/62/EK irányelvet átültető jogszabályban előírt kötelezettségeket 2011. január 1-jéig nem teljesítette, a teljesítésre irányuló beruházások nincsenek folyamatban, vagy a teljesítés érdekében nem nyújtott be pályázatot.

(2) Az (1) bekezdésben foglalt rendelkezést nem kell alkalmazni, ha a helyi önkormányzat vagy a részvételével működő többcélú kistérségi társulás, helyi önkormányzatok társulása, valamint a 2007–2013 időszakban az Európai Regionális Fejlesztési Alapból, az Európai Szociális Alapból és a Kohéziós Alapból származó támogatások felhasználásának általános eljárási szabályairól szóló rendeletben foglaltak szerint létrehozott konzorcium 2011. január 1-jét követően

- a) jogszabály által előírt kötelező feladat teljesítése érdekében nyújt be pályázatot,
- b) az (1) bekezdésben foglalt kötelezettsége teljesítése érdekében nyújt be pályázatot, vagy
- c) az a) és b) pontokon kívüli okból nyújt be pályázatot, de van olyan b) pont szerinti pályázata, amelynek tekintetében
- ca) egyfordulós pályáztatás már érvényes támogatási döntés született, vagy
- cb) kétfordulós pályáztatás esetén a projektkoncepciót már elfogadták.

(3) A (2) bekezdés cb) pontja szerinti esetben, ha a részletes projektjavaslat a derogáció teljesítésére vonatkozó pályázati útmutatóban rögzített határidőig nem kerül benyújtásra, az (1) bekezdésben foglalt tilalmat ismételten alkalmazni kell. A projektkoncepció elfogadása és a részletes projektjavaslat benyújtására rendelkezésre álló határidő között megítélt, az Európai Regionális Fejlesztési Alapból, az Európai Szociális Alapból, valamint a Kohéziós Alapból folyósítandó költségvetésből nyújtott támogatások – a (2) bekezdés a) és b) pontjában foglalt kivétellel – felfüggesztésre kerülnek az (1) bekezdésben foglalt kötelezettségek teljesítése érdekében készített pályázat ismételt benyújtásáig.”

- 28. §** Az Ámr. 156. §-a kiegészül a következő (3) bekezdéssel:  
 „(3) A költségvetési szerv vezetője köteles szabályozni a szabálytalanságok kezelésének eljárásrendjét, amely – a fejezetet irányító szervek kivételével – a költségvetési szerv szervezeti és működési szabályzatának mellékletét képezi.”
- 29. §** Az Ámr. 160. §-a helyébe a következő rendelkezés lép:  
 „160. § (1) A költségvetési szerv vezetője köteles olyan monitoring rendszert működtetni, mely lehetővé teszi a szervezet tevékenységének, a célok megvalósításának nyomon követését.  
 (2) A költségvetési szerv monitoring rendszere az operatív tevékenységek keretében megvalósuló folyamatos és eseti nyomon követésből, valamint az operatív tevékenységektől függetlenül működő belső ellenőrzésből áll.”
- 30. §** Az Ámr. 174. §-a kiegészül a következő (3a) és (3b) bekezdéssel:  
 „(3a) A (3) bekezdésben meghatározott felhatalmazó levél hiányában, a IX. Helyi önkormányzatok támogatásai és átengedett személyi jövedelemadója fejezet terhére történő költségvetési támogatás utalványozását a helyi önkormányzatokért felelős miniszter felfüggeszti. A felhatalmazó levél pótlásáról szóló kincstári értesítést követően a helyi önkormányzatokért felelős miniszter a felfüggesztett támogatást utalványozza. A Kincstár a nettó finanszírozáson kívüli támogatást az utalványozást követő banki napon teljesíti a helyi önkormányzatok részére. A nettó finanszírozás hatálya alá tartozó támogatás felfüggesztése esetén a folyósítás a pótlást követő nettó finanszírozási támogatás – 16. számú melléklet szerinti – utalási időpontjában teljesíthető.  
 (3b) A Kincstár minden hónap 5-éig írásban tájékoztatja a helyi önkormányzatokért felelős minisztert az adott hónapban felhatalmazó levéllel nem rendelkező önkormányzatokról, többcélú kistérségi társulásokról.”
- 31. §** (1) Az Ámr. 180. § (3)–(5) bekezdése helyébe a következő rendelkezés lép:  
 „(3) A Kincstár a január havi keret megállapításakor a (2) bekezdés b) pontja szerinti támogatást a költségvetési szerv előzetes kincstári költségvetése alapján állapítja meg, amelyet – a Honvédelmi Minisztérium és a Polgári Nemzetbiztonsági Szolgálatok kivételével – a személyi juttatások eredeti támogatási előirányzata 1/12-ének 40%-ával és a munkaadókat terhelő járulékok eredeti támogatási előirányzata 1/12-ével csökkent a személyi juttatásokat, valamint egyéb kifizetéseket terhelő, illetve azokkal összefüggésben felmerülő és az államháztartás alrendszerét

megillető közterhek biztosítása érdekében. A Kincstár elnöke e mértéktől az irányító szerv kezdeményezésére eltérést engedélyezhet.

(4) Ha a kincstári költségvetéssel rendelkező költségvetési szervnek az elismert tartozásállományáról benyújtott adatszolgáltatása alapján az állammal vagy a társadalombiztosítás pénzügyi alapjaival szemben tartozása van, a Kincstár az időarányos előirányzat-felhasználási keret megnyitását megelőzően a tartozás összegét, legfeljebb azonban a megnyitandó keret 50%-át a köztartozás zárolt fedezeti számlán történő elkülönítéssel zárolja.

(5) Az állami adóhatóság heti rendszerességgel tájékoztatja a Kincstárt a kincstári költségvetéssel rendelkező költségvetési szervek tartozásállományáról. Amennyiben a tájékoztatás alapján megállapítható, hogy a költségvetési szerv tartozásállománya magasabb az általa bejelentett összegnél, a Kincstár a (4) bekezdés szerint jogosult további előirányzat-felhasználási keret zárolására."

(2) Az Ámr. 180. § (8) bekezdése helyébe a következő rendelkezés lép:

„(8) A személyi juttatásokat, valamint egyéb kifizetéseket terhelő, illetve azokkal összefüggésben felmerülő és az államháztartás alrendszereit megillető közterhek befizetési kötelezettségének teljesítéséhez a Kincstár a tárgyévben aktuális havi és az egyidejűleg megküldött önrevízióra vonatkozó adóbevallás „A” részének űrlapjaiból a Kincstár által biztosított leválogató programmal előállított és elektronikus úton megküldött adatszolgáltatás alapján a befizetési kötelezettségeket a költségvetési szervek – beleértve a teljes egészében bevételből gazdálkodó szerveket is – előirányzat-felhasználási keretszámlájának megterhelésével teljesíti.”

**32. §** Az Ámr. 192. §-a kiegészül a következő (6)–(8) bekezdéssel:

„(6) Az (1) bekezdésben szereplő költségvetési szerv a Kincstár által benyújtott beszédési megbízások teljesítése érdekében köteles a felhatalmazást a számlavezető hitelintézet részére megadni. A felhatalmazó levelet a 10032000-01457254 „Helyi önkormányzatok kötelezettségei” számla javára kell kitölteni.

(7) A (6) bekezdés szerinti dokumentációt a területileg illetékes igazgatóság útján a Kincstár részére kell megküldeni. A helyi önkormányzati költségvetési szerv pénzforgalmi számlavezető pénzintézet váltása esetén az új számlavezető ellenjegyzésével aláírt felhatalmazó levél eredeti példányát, a pénzintézetváltás bejelentésével egyidejűleg ugyancsak köteles megküldeni.

(8) A (7) pontban foglalt kötelezettség elmulasztása esetén a Kincstár az Egészségbiztosítási Alap terhére folyósított támogatás utalását a pótlásig felfüggeszti, azt a pótlást követő banki napon teljesíti.”

**33. §** (1) Az Ámr. 195. § (5) bekezdése helyébe a következő rendelkezés lép:

„(5) A (3)–(4) bekezdésben foglaltak megfelelően irányadók a helyi önkormányzat által kötelezettségvállalással terhelt, az Áht. 64–64/B. §-ának hatálya alá tartozó, a központi költségvetésből származó támogatások maradványként feltüntetett, tárgyévben nem teljesített előirányzatainak összegére is.”

(2) Az Ámr. 195. § (10) bekezdése helyébe a következő rendelkezés lép:

„(10) Az (1)–(2) bekezdésben foglaltak szerinti visszafizetési kötelezettség, illetve az önkormányzatot megillető pótlólagos hozzájárulás és támogatás kiutalás összegének megállapítása és teljesítése során az alábbiak szerint kell eljárni:

a) az Áht. 64–64/A. §-ának hatálya alá tartozó normatív állami hozzájárulások és normatív, kötött felhasználású támogatások, valamint a helyi önkormányzatok jövedelmkülönbségének mérséklését szolgáló támogatás egyenlegét,

b) az Áht. 64–64/A. §-ának hatálya alá nem tartozó központi költségvetésből származó támogatások összegét jogcímenként

kell megállapítani és megfizetni.”

**34. §** Az Ámr. 202. § (2)–(3) bekezdése helyébe a következő rendelkezés lép:

„(2) A kincstári költségvetési jelentés magában foglalja a kincstári költségvetés éves előirányzatait, a tárgy hónap végéig igénybe vett előirányzat-felhasználási kereteit, a tárgy hónap végéig teljesített kiadásait, bevételeit, zárolt előirányzatait, és a még nem teljesült kötelezettségvállalásokat teljeskörűen. A 109. § (6) bekezdése szerinti fejezeti kezelésű előirányzatok esetén a kincstári költségvetési jelentésben elkülönítetten jelennek meg a megyei kormányhivatalok által kezelt, és az adott fejezeti kezelésű előirányzat egyéb előirányzat-hányadainak adatai.

(3) A kincstári költségvetési jelentést a Kincstár a tárgy hónapot követő hónap 10. napjáig honlapján – a Polgári Nemzetbiztonsági Szolgálatok és a Katonai Nemzetbiztonsági Szolgálatok kivételével – közzéteszi, ahol

a) a költségvetési szerv, központi, fejezeti kezelésű előirányzat, alapkezelő szerve a saját vagy kezelt előirányzatai,

- b) a fejezetet irányító szerv az irányítása alá tartozó fejezetbe sorolt valamennyi költségvetési szerv, központi és fejezeti kezelésű előirányzat, alap,
- c) az államháztartásért felelős miniszter valamennyi költségvetési szerv, központi és fejezeti kezelésű előirányzat, alap adatait megtekintheti, letöltheti."

- 35. §** Az Ámr. 241. §-a kiegészül a következő (13) bekezdéssel:  
„(13) Az önhibájukon kívül hátrányos helyzetben lévő települési önkormányzatok 2010. évi vagy az azt megelőző év(ek) támogatása év végi elszámolása, felülvizsgálata, helyszíni vizsgálata során e rendelet előírásai közül a 195. § (10) bekezdésének rendelkezéseit a 2011. január 1-je előtt hatályos szövegével kell alkalmazni.”
- 36. §** Az Ámr. 242. §-a kiegészül a következő (5) bekezdéssel:  
„(5) Ha e rendelet az OEP, az ONYF, vagy a társadalombiztosítás igazgatási szerveiről rendelkezik, azon kizárólag az önálló költségvetési szervként működő társadalombiztosítási költségvetési szerveket kell érteni, a megyei kormányhivatalok társadalombiztosítási szakigazgatási szerveit nem.”
- 37. §** (1) Az Ámr. 3. számú melléklete helyébe e rendelet 1. számú melléklete, 7. számú melléklete helyébe e rendelet 2. számú melléklete, 10. számú melléklete helyébe e rendelet 3. számú melléklete, 15. számú melléklete helyébe e rendelet 4. számú melléklete, 19/A. számú melléklete helyébe e rendelet 5. számú melléklete, 22. számú melléklete helyébe e rendelet 6. számú melléklete lép.  
(2) Az Ámr. kiegészül e rendelet 7. számú melléklete szerinti 9/a. számú melléklettel.  
(3) Az Ámr. 16. számú melléklete helyébe e rendelet 8. számú melléklete lép.
- 38. §** (1) Ez a rendelet – a (2)–(4) bekezdésben foglalt kivételekkel – a kihirdetését követő napon lép hatályba.  
(2) E rendelet 1–17. §-a, 18. § (1) bekezdése, 19–36. §-a, 37. § (1)–(2) bekezdése, 39. §-a, 40. § (1)–(2) bekezdése, valamint 43. §-a 2011. január 1-jén lép hatályba.  
(3) E rendelet 18. § (2) bekezdése 2011. január 2-án lép hatályba.  
(4) E rendelet 40. § (3) bekezdése 2011. január 3-án lép hatályba.
- 39. §** Az Ámr. 2. § 18. pont b) alpontjában a „Vám- és Pénzügyőrség” szövegrész helyébe a „Nemzeti Adó- és Vámhivatal” szöveg, 8. § (2) bekezdésében az „ONYF és ezek igazgatási szervei” szövegrész helyébe az „ONYF és igazgatási szervei” szöveg, 11. § (4) bekezdésében az „együttes jogszabályban vagy határozatban” szövegrész helyébe a „jogszabályban, jogalkotási jog hiányában közös megállapodásban” szöveg, 25. § (2) bekezdés a) pontjában „a Nemzetgazdasági Minisztérium” szövegrész helyébe „az államháztartásért felelős miniszter által irányított minisztérium” szöveg, 25. § (2) bekezdés c) pontjában a „Belügyminisztérium” szövegrész helyébe a „helyi önkormányzatokért felelős miniszter által irányított minisztérium” szöveg, 33. §-ában a „(3) bekezdés bc) pontjával” szövegrész helyébe a „(3) bekezdés b) pont bb) alpontjával” szöveg, 36. § (1) bekezdés e) pont ed) pontjában a „pénzmaradványa működési, illetve felhalmozási cél szerinti tagolásban” szövegrész helyébe a „pénzmaradványa, vállalkozási maradványa működési, illetve felhalmozási cél szerinti tagolásban,” szöveg, 39. § (2) bekezdésében a „működési célú pénzeszköztáradást” szövegrész helyébe a „támogatásértéktől működési kiadást” szöveg, 51. § (2) bekezdésében a „46. § (1) és (3) bekezdése” szövegrész helyébe a „46. § (1)–(3) bekezdése” szöveg, 51. § (5) bekezdésében a „tartalmi és formai szempontból ellenőrzött” szövegrész helyébe „az irányító szerv vezetője által jóváhagyott” szöveg. 51. § (5) bekezdésében a „Kincstár területi szervéhez” szövegrész helyébe a „Kincstár területileg illetékes szervéhez” szöveg, 59/A. § (2) bekezdésében az „58. § (1) bekezdés d) pontja” szövegrész helyébe az „58. § (1) bekezdés c) pontja” szöveg, 61. § (3) bekezdésében a „költségvetés általános tartalékából és a céltartalékából” szövegrész helyébe a „rendkívüli kormányzati intézkedésekre szolgáló tartalékából és a költségvetés céltartalékából” szöveg, 62. § (1) bekezdésében a „Belügyminisztériumhoz” szövegrész helyébe a „helyi önkormányzatokért felelős miniszterhez” szöveg, 62. § (3) bekezdésében a „Belügyminisztériumot” szövegrész helyébe a „helyi önkormányzatokért felelős minisztert” szöveg, a Belügyminisztérium” szövegrész helyébe a „helyi önkormányzatokért felelős miniszter” szöveg, 62. § (4) bekezdésében az „Áht. 64. §-ának (5) bekezdésében” szövegrész helyébe az „Áht. 64. § (4) és (5) bekezdésében” szöveg, 62. § (5) bekezdésében az „Áht. 64. §-ának (5) bekezdése” szövegrész helyébe az „Áht. 64. § (4) és (5) bekezdése” szöveg, a „Belügyminisztérium” szövegrész helyébe a „helyi önkormányzatokért felelős miniszter” szöveg, 62. § (9) bekezdésében a „Belügyminisztériumot” szövegrész helyébe a „helyi önkormányzatokért felelős minisztert” szöveg, 62. § (10) bekezdésében a „Belügyminisztérium vezet nyilvántartást” szövegrész helyébe a „helyi

önkormányzatokért felelős miniszter nyilvántartást vezet” szöveg, az „a Nemzetgazdasági Minisztérium” szövegrész helyébe az „az államháztartásért felelős miniszter” szöveg, 65. § (1) bekezdésében az „iparúzési adóerő-képesség teljesülésének vizsgálatára” szövegrész helyébe az „iparúzési adóerő-képesség vizsgálatára” szöveg, 70. § (1) bekezdés b) pontjában a „Belügyminisztérium, az országos kisebbségi önkormányzatok támogatását” szövegrész helyébe a „helyi önkormányzatokért felelős miniszter, a helyi kisebbségi önkormányzatok feladatarányos támogatási előirányzatáról és az országos kisebbségi önkormányzatok támogatását” szöveg, 110. § (2) bekezdésében a „109. § (6) bekezdésében” szövegrész helyébe a „109. § (7) bekezdésében” szöveg, 112. § (4) bekezdésében az „55. § (6) bekezdése” szövegrész helyébe az „55. § (5) bekezdése” szöveg, az „55. § (6) bekezdésében” szövegrész helyébe az „55. § (5) bekezdésében” szöveg, 119. § (4) bekezdésében az „55. § (6) bekezdése” szövegrész helyébe az „55. § (5) bekezdése” szöveg, 123. §-ában az „adóhatóságok Áht. 18/C. §-ának (15) bekezdésében meghatározott adatszolgáltatása” szövegrész helyébe az „az adóhatóság adatszolgáltatása” szöveg, 145. § (4) bekezdésében az „adóhatóságok számára” szövegrész helyébe az „állami adóhatóság számára” szöveg, 153. § (2) bekezdésében a „kártya-igénylőlap” szövegrész helyébe a „hiteligénylő lap” szöveg, 155. § (1) bekezdésében az „ezen belül folyamatba épített, előzetes, utólagos és vezetői ellenőrzéseket (FEUVE) működtetni” szövegrész helyébe a „valamint az annak részét képező belső ellenőrzést” szöveg, a 163. § (1) bekezdésében a „pénzügyi-számviteli végzettséggel” szövegrész helyébe a „pénzügyi-számviteli vagy jogi végzettséggel” szöveg, a 163. § (6) bekezdés e) pontjában a „központi költségvetés általános tartalékából” szövegrész helyébe a „rendkívüli kormányzati intézkedésekre szolgáló tartalékából” szöveg, 165. § (3) bekezdés e) pontjában az „adóhatósággal, a vám- és pénzügyőrség szerveivel” szövegrész helyébe az „állami adóhatósággal, a vámhatósággal” szöveg, 180. § (1) bekezdésében az „Áht. 102. §-a (1) bekezdésének a) pontja” szövegrész helyébe az „Áht. 102. § (1) bekezdése” szöveg, 180. § (6) bekezdés c) pontjában az „APEH” szövegrész helyébe az „állami adóhatóság” szöveg, 184. § (6) bekezdésében az „Áht. 102. §-a (12) bekezdésének c) pontjában” szövegrész helyébe az „Áht. 102. § (6) bekezdés b) pontjában” szöveg, 188. § (1) bekezdésében a „Belügyminisztérium” szövegrész helyébe a „helyi önkormányzatokért felelős miniszter” szöveg, 188. § (2) bekezdésében a „25-én” szövegrész helyébe a „nettó finanszírozási támogatásának – 16. számú melléklet szerinti – utalási időpontjában” szöveg, 188. § (4) bekezdésében a „Belügyminisztériummal. A Belügyminisztérium” szövegrész helyébe a „helyi önkormányzatokért felelős miniszterrel. A helyi önkormányzatokért felelős miniszter” szöveg, 188. § (13) bekezdésében a „Belügyminisztérium” szövegrész helyébe a „helyi önkormányzatokért felelős miniszter” szöveg, 188. § (15) bekezdésében a „Belügyminisztériumot” szövegrész helyébe a „helyi önkormányzatokért felelős minisztert” szöveg, 188. § (16) bekezdésében a „Belügyminisztérium” szövegrész helyébe a „helyi önkormányzatokért felelős miniszter” szöveg, 189. § (1) és (2) bekezdésében az „az önkormányzatokért felelős” szövegrész helyébe az „a helyi önkormányzatokért felelős” szöveg, 193. § (1) bekezdésében az „adóhatóság az Igazgatóságoknak” szövegrész helyébe az „állami adóhatóság az Igazgatóságoknak” szöveg, 195. § (1) bekezdés a) pontjában a „történet benyújtását” szövegrész helyébe a „történő, az államháztartási számviteli kormányrendelet 10. § (5) és (6) bekezdésében foglalt benyújtási határidejét” szöveg, 195. § (6) bekezdésében a „költségvetési törvényben foglaltak szerint” szövegrész helyébe a „költségvetési törvényben és az Áht. 64/A. § (4) bekezdésében foglaltak szerint” szöveg, 195. § (8) bekezdésében a „beszámolójának az Igazgatósághoz történő benyújtási határidejétől” szövegrész helyébe a „beszámolója szerinti visszafizetési kötelezettségére vonatkozóan április 30-ig” szöveg, 195. § (11) bekezdésében a „hozzájárulás vagy a támogatás együttes összege, illetőleg az igénybevételi” szövegrész helyébe a „hozzájárulás és a támogatás együttes összege, vagy az igénybevételi” szöveg, 206. § (3) bekezdésében az „APEH-adatszolgáltatást” szövegrész helyébe az „állami adóhatóság adatszolgáltatását” szöveg, az „APEH-nak” szövegrész helyébe az „állami adóhatóságnak” szöveg, 206. § (4) bekezdésében az „APEH” szövegrész helyébe az „állami adóhatósági” szöveg, 217. § c) pontjában az „Áht. 49. § (5) bekezdés t) pontja” szövegrész helyébe az „Áht. 49. § (5) bekezdés t)–u) pontja” szöveg, 233. § (1) bekezdésében a „honvédelmi” szövegrész helyébe a „honvédelemért felelős” szöveg, 235. § (2) bekezdésében „az irányító szerv” szövegrész helyébe „a fejezeti kezelésű előirányzat kezelő szerve” szöveg, 235. § (3) bekezdésében a „bruttó egymillió” szövegrész helyébe a „bruttó ötmillió” szöveg, 235. § (4) bekezdésében „Az irányító szerv” szövegrész helyébe „A fejezeti kezelésű előirányzat kezelő szerve” szöveg, 237. § (4) bekezdésében az „5-éig” szövegrész helyébe a „20-áig” szöveg, 237. § (5) bekezdésében az „APEH” szövegrész helyébe az „állami adóhatóság” szöveg, 237. § (7) bekezdésében a „Belügyminisztérium” szövegrész helyébe a „helyi önkormányzatokért felelős miniszter” szöveg, 237. § (8) bekezdésében az „APEH” szövegrész helyébe az „állami adóhatóság” szöveg, valamint 243. § (1) bekezdésében az „Áht. 24. § (9) bekezdése” szövegrész helyébe az „Áht. 100/J. § (2) bekezdése” szöveg lép.

- 40. §** (1) Hatályát veszti az Ámr. 2. § 5. pontja, 3. § (6) és (7) bekezdése, 17. § (11) bekezdése, 61. § (1) bekezdése, 86. §-a és az azt megelőző cím, 116. §-a és az azt megelőző alcím, 120. § (2) bekezdése, 140. § (7) és (8) bekezdése, 161. §-a és az azt megelőző cím, valamint 2. számú melléklete.
- (2) Hatályát veszti az Ámr. 9. § (1) bekezdés c) pontjában „– az Országos Rádió és Televízió Testület kivételével –” szövegrész, a 60. § (5) bekezdésében a „az Áht. 100/A. § (3) bekezdésében foglalt korlátozásra is figyelemmel” szövegrész, 81. § (3) bekezdésében a „(lebonnyolítási)” szövegrész, 81. § (9) bekezdésében a „3/A. § (1) bekezdés ba)–bf) pont szerinti” szövegrész, valamint 153. § (1) bekezdésében az „átmeneti likviditási problémákat kezelő” szövegrész.
- (3) Hatályát veszti az Ámr. 241. § (8) bekezdése, valamint 249. § (3) bekezdés a) és b) pontja.
- 41. §** (1) Hatályát veszti az Ámr. 162. §-át megelőző alcím, valamint 240. § (3) bekezdése.
- (2) Hatályát veszti az Ámr. 249. § (3) bekezdés b) pontjában az „és 248. §-a” szövegrész.
- (3) E rendelet 2011. január 4-én hatályát veszti.
- 42. §** Nem lép hatályba az Ámr. 162. §-a és 248. §-a.
- 43. §** (1) A külföldi kiküldetéshez kapcsolódó elismert költségekről szóló 168/1995. (XII. 27.) Korm. számú rendelet kiegészül a következő 4/B. §-sal:  
„4/B. § A 4/A. §-nak az államháztartás működési rendjéről szóló 292/2009. (XII. 19.) Korm. rendelet módosításáról szóló 313/2010. (XII. 23.) Korm. rendelettel megállapított rendelkezését a 2011. január 1-jétől kezdődő kiküldetések esetében kell alkalmazni.”
- (2) A külföldi kiküldetéshez kapcsolódó elismert költségekről szóló 168/1995. (XII. 27.) Korm. számú rendelet 4/A. § (2) bekezdésében a „napi 25 eurónak” szövegrész helyébe a „napi 40 eurónak” szöveg lép.

*Orbán Viktor* s. k.,  
miniszterelnök



1. számú melléklet a 313/2010. (XII. 23.) Korm. rendelethez

3. számú melléklet a 292/2009. (XII. 19.) Korm. rendelethez

szerv, előirányzat megnevezése

K 5  
űrlap oldal**Kincstári költségvetés**

szektor	fejezet	cím/alcím	PIR-törzsszám
---------	---------	-----------	---------------

államháztartási egyedi azonosító	szakágazat
----------------------------------	------------

év	időszak
----	---------

ezer forintban

Kincstári kiemelt előirányzatok megnevezése	Sor-szám	Előirányzat	Forrás	
			Bevétel	Támogatás
Személyi juttatások	01			
Munkaadókat terhelő járulékok	02			
Dologi kiadások	03			
Ellátottak pénzbeli juttatásai	04			
Egyéb működési célú kiadások	05			
Intézményi beruházások	06			
Felújítások	07			
Központi beruházások	08			
Lakástámogatás	09			
Lakásépítés	10			
Egyéb felhalmozási kiadások	11			
Kölcsönök	12			
<b>TÖRVÉNY SZERINTI KIADÁSOK ÖSSZESEN : (1+...+12)</b>	<b>13</b>			
Közhatalmi bevételek	14			
Intézményi működési bevételek	15			
Támogatásértékű működési bevételek	16			
Működési célú átvett pénzeszközök	17			
Felhalmozási bevételek	18			
Támogatásértékű felhalmozási bevételek	19			
Felhalmozási célú átvett pénzeszközök	20			
Kölcsönök	21			
<b>TÖRVÉNY SZERINTI BEVÉTELEK ÖSSZESEN (14+...+21)</b>	<b>22</b>			
<b>KAPOTT TÁMOGATÁSOK</b>	<b>23</b>			
<b>FORRÁSOK ÖSSZESEN (22+23)</b>	<b>24</b>			
Pénzforgalom nélküli kiadások	25			
Finanszírozási kiadások	26			
Finanszírozási bevételek	27			
Foglalkoztatottak engedélyezett létszáma	28			



2. számú melléklet a 313/2010. (XII. 23.) Korm. rendelethez  
7. számú melléklet a 292/2009. (XII. 19.) Korm. rendelethez

**Összehangolás szabályai alá tartozó előirányzatok**

FEJEZET		Jog-cím-	Előir. Kiem.	ÖSSZEHANGOLÁSBAN KAPCSOLÓDÓ ELŐIRÁNYZAT	
Cím	Alcím csop. cím csop. előir.	Alcím csop. cím csop. előir.	Cím	Jog-cím-	Előir. Kiem.
<b>IX.</b>	9	Címzett és céltámogatások	<b>HELYI ÖNKORMÁNYZATOK TÁMOGATÁSAI ÉS ÁTENGEDETT SZEMÉLYI JÖVEDELEMMADÓJA</b>	XV. 25 2 48	Lakóépületek és környezetük felújításának támogatása
				XVII. 16 2 41	Turisztikai célú előirányzat
				LXIII. 1	Aktív támogatások
<b>XII.</b>			<b>VIDÉKFEJLESZTÉSI MINISZTERIUM</b>	<b>XIX.</b>	<b>UNIÓS FEJLESZTÉSEK</b>
20 11		Vidékfejlesztési és halászati programok	Vidékfejlesztési és halászati programok		
20 11 2		Új Magyarország Vidékfejlesztési Program (II.NVT)	Új Magyarország Vidékfejlesztési Program (II.NVT)		
20 11 3		Halászati Operatív Program	Halászati Operatív Program		
<b>XV.</b>	25 2 48	Lakóépületek és környezetük felújításának támogatása	<b>NEMZETGAZDASÁGI MINISZTERIUM</b>	<b>IX.</b>	<b>Címzett és céltámogatások</b>
<b>XVII.</b>	16 2 38	Beruházás ösztönzési célú előirányzat	<b>NEMZETI FEJLESZTÉSI MINISZTERIUM</b>	<b>LXIII.</b> 1	Aktív támogatások
				<b>LXIX.</b> 1	Hazai innováció támogatása
				<b>LXIX.</b> 2	A nemzetközi együttműködésben megvalósuló innováció támogatása
16 2 41		Turisztikai célú előirányzat		<b>IX.</b> 9	Címzett és céltámogatások
16 5 1		Gyorsforgalmi úthálózat fejlesztése		<b>XIX.</b> 2 4 2	Közlekedés Operatív Program
16 5 9		TEN-t pályázatok		<b>XIX.</b>	<b>UNIÓS FEJLESZTÉSEK</b>
<b>XIX.</b>			<b>UNIÓS FEJLESZTÉSEK</b>		
2 3		Kohéziós Alap támogatásból megvalósuló projektek	Kohéziós Alap támogatásból megvalósuló projektek		
2 4		Új Magyarország Fejlesztési Terv	Új Magyarország Fejlesztési Terv		
2 4 1		Gazdaságfejlesztési Operatív Program	Gazdaságfejlesztési Operatív Program		
2 4 2		Közlekedés Operatív Program	Közlekedés Operatív Program		
2 4 3		Társadalmi megújulás Operatív Program	Társadalmi megújulás Operatív Program		
2 4 8		Társadalmi megújulás Operatív Program MPA	Társadalmi megújulás Operatív Program MPA		
2 4 14		Társadalmi Infrastruktúra Operatív Program	Társadalmi Infrastruktúra Operatív Program		
2 4 19		Környezet és energia Operatív Program	Környezet és energia Operatív Program		
2 4 20		Államreform Operatív Program	Államreform Operatív Program		



3. számú melléklet a 313/2010. (XII. 23.) Korm. rendelethez

10. számú melléklet a 292/2009. (XII. 19.) Korm. rendelethez

## Kincstári számlavezető rendszerben történő tartozásmentesség ellenőrzés és utalás felfüggesztésben résztvevő előirányzatok

## FEJEZET

Cím	Alcím	Jogcím- csoport	Jog- cím	Előír. csoport	Kiem. előír.	
<b>IX.</b>						<b>HELYI ÖNKORMÁNYZATOK TÁMOGATÁSAI ÉS ÁTENGEDETT SZEMÉLYI JÖVEDELEMADÓJA</b>
9						Címzett és céltámogatások
<b>X.</b>						<b>KÖZIGAZGATÁSI ÉS IGAZSÁGÜGYI MINISZTERIUM</b>
15	3	14				Nemzeti Civil Alapprogram
<b>XIV.</b>						<b>BELÜGYMINISZTERIUM</b>
20	8					Egyéb közösségi programok
20	9					Szolidaritási programok
20	9	1				Európai Menekültügyi Alap
20	9	2				Integrációs Alap
20	9	3				Visszatérési Alap
20	9	4				Külső Határok Alap
<b>XVII.</b>						<b>NEMZETI FEJLESZTÉSI MINISZTERIUM</b>
16	2	38				Beruházás-ösztönzési célelőirányzat
16	2	41				Turisztikai célelőirányzat
<b>XIX.</b>						<b>UNIÓS FEJLESZTÉSEK</b>
2	3					Kohéziós Alap támogatásából megvalósuló projektek
2	3	1				Kohéziós Alap támogatásából megvalósuló közlekedési projektek
2	3	2				Kohéziós Alap támogatásából megvalósuló környezetvédelmi projektek
2	4					Új Magyarország Fejlesztési Terv
2	4	1				Gazdaságfejlesztési Operatív Program
2	4	2				Közlekedés Operatív Program
2	4	3				Társadalmi megújulás Operatív Program
2	4	8				Társadalmi megújulás Operatív Program MPA
2	4	14				Társadalmi Infrastruktúra Operatív Program
2	4	19				Környezet és energia Operatív Program
2	4	20				Államreform Operatív Program
2	4	21				Elektronikus közigazgatás Operatív Program
2	4	22				Végrehajtás Operatív Program
2	4	23				Nyugat-dunántúli Operatív Program
2	4	24				Közép-dunántúli Operatív program
2	4	25				Dél-dunántúli Operatív Program
2	4	26				Dél-alföldi Operatív Program
2	4	27				Észak-alföldi Operatív Program
2	4	28				Észak-magyarországi Operatív Program
2	4	29				Közép-magyarországi Operatív Program
2	5					Területi Együtműködés
2	5	1				Európai Területi Együtműködés
2	5	2				Interact 2007-2013
2	6					Egyéb Uniós előirányzatok
2	6	2				Igazgatási Partnerség
2	6	3				Svájci Alap támogatásából megvalósuló projektek
2	6	4				EGT, Norvég Alap támogatásából megvalósuló projektek
<b>XX.</b>						<b>NEMZETI ERŐFORRÁS MINISZTERIUM</b>
20	46					Megváltozott munkaképességűek foglalkoztatásával összefüggő bértámogatás
20	47					Megváltozott munkaképességűek foglalkoztatásával összefüggő költségkompenzáció

4. számú melléklet a 313/2010. (XII. 23.) Korm. rendelethez  
15. számú melléklet a 292/2009. (XII. 19.) Korm. rendelethez

### ADATLAPOK JEGYZÉKE

Sorsz.	Megnevezés	Adattartalom	Adatszolgáltatásra kötelezett	Adattovábbítás címzettje	Határidő (a táblában megjelölt nap, illetve munkaszüneti nap esetén az azt követő első munkanap)
15/A 1.1.	ELŐIRÁNYZAT KÖZLŐ LAP A BELÜGYMINISZTERIUMTÓL az önkormányzatokat / többcéli kistérségi társulásokat a költségvetési törvény alapján a nettó finanszírozásban megillető támogatásokról	Tárgyhavi aktuális előirányzat.	Belügyminisztérium	Igazgatóságok	tárgyhó 11.
	MEGYEI ÖSSZESÍTŐ ELŐIRÁNYZAT KÖZLŐ LAP AZ BELÜGYMINISZTERIUMTÓL az önkormányzatokat / többcéli kistérségi társulásokat a költségvetési törvény alapján a nettó finanszírozásban megillető támogatásokról	Tárgyhavi aktuális előirányzat.	Igazgatóságok	Helyi önkormányzat Többcéli kistérségi társulás	tárgyhó 20.
15/A 2.1.	ADATKÖZLŐ LAP a nettó finanszírozásba bevont költségvetési szervek adatszolgáltatásához	A költségvetési szerv az adózás rendjéről szóló 2003. évi XCII. törvény 31. § (2) bekezdésében meghatározott bevallását alátámasztó analitikus bérnyilvántartásának adatai.	Önkormányzat, illetve többcéli kistérségi társulás azon költségvetési szerve, amely nem igényli a központosított illetményszámfejtést. Áht. szerint az adatszolgáltatás a fenntartó önkormányzat, illetve többcéli kistérségi társulás kötelezettsége.	Igazgatóságok	tárgyhó 5.
			Belügyminisztérium	Igazgatóságok	tárgyhó 11.

Sorsz.	Megnevezés	Adattartalom	Adatszolgáltatásra kötelezett	Adattovábbítás címzettje	Határidő (a táblában megjelölt nap, illetve munkaszüneti nap esetén az azt követő első munkanap)
15/A 2.2.	ADATKÖZLŐ LAP a „Társadalombiztosítási és Családtámogatási kifizetőhely által teljesített ellátások” igényléséhez	A költségvetési szerv által a tárgy hónapban megköltözött társadalombiztosítási és családtámogatási ellátások.	Önkormányzat, illetve többcéli kistérségi társulás azon költségvetési szerve, amely nem igényli a központosított illetményszámfejtést. Áht. szerint az adatszolgáltatás a fenntartó önkormányzat, illetve többcéli kistérségi társulás kötelezettsége.	Igazgatóságok	tárgyhó 5.
15/A 2.3.	ADATKÖZLŐ LAP a nettó finanszírozás körébe tartozó önkormányzati többcéli kistérségi társulási költségvetési szervek részére	A költségvetési szerv az adózás rendjéről szóló 2003. évi XCII. törvény 31. § (2) bekezdésében meghatározott bevallását alátámasztó analitikus bérenyilvántartásának adatai.	Igazgatóságok	Helyi önkormányzat (költségvetési szervek) Többcéli kistérségi társulás	tárgyhó 20.
15/A 2.4.	ADATKÖZLŐ LAP a nettó finanszírozás körébe tartozó önkormányzati többcéli kistérségi társulási költségvetési szervek részére a „Társadalombiztosítási és családtámogatási kifizetőhely által teljesített ellátások” igényléséről	Tárgyhónapi társadalombiztosítási és családtámogatási ellátások.	Igazgatóságok	Helyi önkormányzat (költségvetési szervek) Többcéli kistérségi társulás	tárgyhó 20.
15/A 2.5.	ADATKÖZLŐ LAP Adatszolgáltatás a nettó finanszírozásba bevont költségvetési szerveknél foglalkoztatottak 2011. évi kompenzációja ..... hónap után járó részletének elszámolásához	A költségvetési szerveknél foglalkoztatottak 2011. évi kompenzációja havi részletének folyósításához szükséges adatszolgáltatás	Önkormányzat, illetve többcéli kistérségi társulás azon költségvetési szerve, amely nem igényli a központosított illetményszámfejtést. Áht. szerint az adatszolgáltatás a fenntartó önkormányzat, illetve többcéli kistérségi társulás kötelezettsége.	Igazgatóságok	tárgyhó 4.

Sorsz.	Megnevezés	Adattartalom	Adatszolgáltatásra kötelezett	Adattovábbítás címzettje	Határidő (a táblában megjelölt nap, illetve munkaszüneti nap esetén az azt követő első munkanap)
15/A 2.6.	MEGYEI ÖSSZESÍTŐ Adatszolgáltatás a nettó finanszírozásba bevont költségvetési szerveknél foglalkoztatottak 2011. évi kompenzációja ..... hónap után járó részletének elszámolásához	Adatszolgáltatás az önkormányzatok / többcéli kistérségi társulások 2011. évi kompenzációja havi részletének folyósításához	Igazgatóságok	Belügyminisztérium Önkormányzati Gazdasági Főosztály	tárgyhó 5.
15/A 3.1.	15/A 2.6. számú adattal azonos szerkezetű ORSZÁGOS ÖSSZESÍTŐ	A 15/A 2.6. sz. alatti adattartalom ország összesen aggregátumai.	Belügyminisztérium	Magyar Államkincstár Önkormányzati Főosztály Nemzetgazdasági Minisztérium	tárgyhó 5.
15/A 3.2.	ELSZÁMOLÁS az önkormányzatot / többcéli kistérségi társulást a központi költségvetésből a költségvetési törvény és az Áht alapján nettó módon megillető támogatások pénzügyi teljesítéséről	A központosított illetményszámfejtés, valamint – azt nem igénylő költségvetési szervekről – az önkormányzatok / többcéli kistérségi társulások adatszolgáltatása alapján összeállított és részletezett, az Áht szerinti kincstári finanszírozás biztosításához szükséges információk.	Igazgatóságok	Helyi önkormányzat Többcéli kistérségi társulás	tárgyhó 20.
15/A 3.2.	ELSZÁMOLÁS az önkormányzatok / többcéli kistérségi társulások nettó finanszírozásba bevont „Társadalombiztosítási és családtámogatási kifizetőhely által teljesített ellátások” igényléséhez	A központosított illetményszámfejtés keretében, valamint az azt nem igénylő, de kifizetőhelyi feladatokat ellátó költségvetési szervekről az önkormányzatok / többcéli kistérségi társulások adatszolgáltatása alapján összeállított és részletezett társadalombiztosítási és családtámogatási ellátások.	Igazgatóságok	Helyi önkormányzat Többcéli kistérségi társulás	tárgyhó 20.

Sorsz.	Megnevezés	Adattartalom	Adatszolgáltatásra kötelezett	Adattovábbítás címzettje	Határidő (a táblában megjelölt nap, illetve munkaszüneti nap esetén az azt követő első munkanap)
	A 15/A 3.2. számú adatlappal azonos szerkezetű ORSZÁGOS ÖSSZESÍTŐ MEGYÉNKÉNT az ellátások igényléséről	Adatszolgáltatás az ellátások igényléséről.	Belügyminisztérium	Magyar Államkincstár Önkormányzati Főosztály, Országos Egészségbiztosítási Pénztár Pénzellátási Főosztály Országos Nyugdíjbiztosítási Főigazgatóság Nyugdíjfolyósító Igazgatóság	tárgyhó 18.
15/A 4.1.	MEGYEI ÖSSZESÍTŐ az önkormányzatokat / többcélú kistérségi társulásokat a költségtérítési törvény alapján a nettó finanszírozásban megillető támogatások pénzügyi teljesítéséről	Adatszolgáltatás az önkormányzatok / többcélú kistérségi társulások támogatásáról.	Igazgatóságok	Belügyminisztérium Önkormányzati Gazdasági Főosztály	tárgyhó 15.
	MEGYEI ÖSSZESÍTŐ	A 15/A 3.1. sz. és a 15/A 3.2. sz. alatti adattartalom megyei összesen aggregátumai.	Igazgatóságok	Belügyminisztérium Önkormányzati Gazdasági Főosztály	tárgyhó 15.
15/A 4.2.	A 15/A 4.2. számú adatlappal azonos szerkezetű ORSZÁGOS ÖSSZESÍTŐ	A 15/A 3.1. sz. és a 15/A 3.2. sz. alatti adattartalom ország összesen aggregátumai.	Belügyminisztérium	Magyar Államkincstár Önkormányzati Főosztály, Országos Egészségbiztosítási Pénztár Pénzellátási Főosztály Országos Nyugdíjbiztosítási Főigazgatóság Nyugdíjfolyósító Igazgatóság	tárgyhó 18.



Sorsz.	Megnevezés	Adattartalom	Adatszolgáltatásra kötelezett	Adattovábbítás címzettje	Határidő (a táblában megjelölt nap, illetve munkaszüneti nap esetén az azt követő első munkanap)
15/A 5.1.	HELYESBÍTŐ LAP a nettó finanszírozásba bevont költségvetési szervek központi forrásból vagy OEP támogatásból származó járandóságai terhére elszámolt kötelezettségeinek 2006. január 1-je előtti helyesbítéséről	Adatszolgáltatás a nettó finanszírozásba bevont költségvetési szervek központi forrásból vagy OEP támogatásból származó járandóságai terhére elszámolt kötelezettségeinek 2006. január 1-je előtti helyesbítéséről.	Önkormányzat, illetve többcéllű kistérségi társulás azon költségvetési szerve, amely nem igényli a központosított illetményszámfejtést. Áht. szerint az adatszolgáltatás a fenntartó önkormányzat, illetve többcéllű kistérségi társulás kötelezettsége.	Igazgatóságok	tárgyhó 5.
15/A 5.2.	MEGYEI ÖSSZESÍTŐ a nettó finanszírozásba bevont költségvetési szervek központi forrásból vagy OEP támogatásból származó járandóságai terhére elszámolt kötelezettségeinek 2006. január 1-je előtti helyesbítéséről	Adatszolgáltatás a helyi önkormányzatok központi forrásból vagy OEP támogatásból származó járandóságai terhére elszámolt kötelezettségeinek 2006. január 1-je előtti helyesbítéséről.	Igazgatóságok	Nemzeti Adó-és Vámhivatal megyei (fővárosi) igazgatóságai	tárgyhó 20.
15/A 5.3.	ÖSSZESÍTŐ a nettó finanszírozásba bevont költségvetési szervek központi forrásból vagy OEP támogatásból származó járandóságai terhére elszámolt kötelezettségeinek helyesbítéseiről a 15/A 5.1. számú adatlapok pénzügyi rendezésének időpontja alapján	A költségvetési szerv 15/A 5.1. számú adatlapjának összesítése a helyesbítés pénzügyi rendezésének időpontjára.	Önkormányzat, illetve többcéllű kistérségi társulás azon költségvetési szerve, amely nem igényli a központosított illetményszámfejtést. Áht. szerint az adatszolgáltatás a fenntartó önkormányzat, illetve többcéllű kistérségi társulás kötelezettsége.	Igazgatóságok	tárgyhó 5.

Sorsz.	Megnevezés	Adattartalom	Adatszolgáltatásra kötelezett	Adattovábbítás címzettje	Határidő (a táblában megjelölt nap, illetve munkaszüneti nap esetén az azt követő első munkanap)
15/A 5.4.	ÖSSZESÍTŐ a nettó finanszírozásba bevont költségvetési szervek központi forrásból vagy OEP támogatásból származó járandóságai terhére elszámolt kötelezettségeinek helyesbítéseiről a 15/A 5.2. számú adatlapok pénzügyi rendezésének időpontja alapján	A megye 15/A 5.2. számú adatlapjainak összesítése – adószámoként – a helyesbítés pénzügyi rendezésének időpontjára.	Igazgatóságok	Magyar Államkincstár Önkormányzati Főosztály	tárgyhó 20.
15/B 1.1.	ELŐIRÁNYZAT KÖZLŐ LAP a gyógyító-megelőző ellátások előirányzatai terhére teljesítendő kifizetések az Országos Egészségbiztosítási Pénztártól	Tárgyhavi aktuális előirányzat.	Országos Egészségbiztosítási Pénztár	Igazgatóságok az Bélgymintisztérium Önkormányzati Gazdasági Főosztályán keresztül	tárgyhó 11.
15/B 3.1.	ELSZÁMOLÁS az OEP támogatásból a költségvetési szervet az Áht. alapján a nettó finanszírozás keretében megillető pénzügyi teljesítésről	A központosított illetményszámfejtés, valamint – az azt nem igénylő, OEP által finanszírozott költségvetési szervekről – az önkormányzatok adatszolgáltatása alapján összeállított és részletezett, az Áht. szerinti kincstári finanszírozás biztosításához szükséges információk.	Igazgatóságok	az OEP által finanszírozott költségvetési szerv	tárgyhó 20.
15/B 3.2.	ELSZÁMOLÁS az OEP által finanszírozott költségvetési szerv nettó finanszírozásba bevont „Társadalombiztosítási és családtámogatási kifizetőhely által teljesített ellátások” igényléséhez	A központosított illetményszámfejtés keretében, valamint az azt nem igénylő, de kifizetőhelyi feladatokat ellátó, OEP által finanszírozott költségvetési szervekről az önkormányzatok adatszolgáltatása alapján összeállított és részletezett társadalombiztosítási és családtámogatási ellátások.	Igazgatóságok	az OEP által finanszírozott költségvetési szerv	tárgyhó 20.

Sorsz.	Megnevezés	Adattartalom	Adatszolgáltatásra kötelezett	Adattovábbítás címzettje	Határidő (a táblában megjelölt nap, illetve munkaszüneti nap esetén az azt követő első munkanap)
	A 15/B 3.2. sz. adattalappal azonos szerkezetű ORSZÁGOS ÖSSZESÍTŐ MEGYENKÉNT az ellátások igényléséről	Adatszolgáltatás az ellátások igényléséről.	Belügyminisztérium	Magyar Államkincstár Önkormányzati Főosztály, Országos Egészségbiztosítási Pénztár Pénzellátási Főosztály	tárgyhó 18.
15/B 4.1.	MEGYEI ÖSSZESÍTŐ az OEP által finanszírozott költségvetési szervek nettó finanszírozásba bevont támogatásáról A 15/B 4.1. sz. adattalappal azonos szerkezetű ORSZÁGOS ÖSSZESÍTŐ MEGYENKÉNT a költségvetési szervek támogatásáról	Adatszolgáltatás a költségvetési szerv támogatásáról. Adatszolgáltatás a költségvetési szervek támogatásáról.	Igazgatóságok Belügyminisztérium	Belügyminisztérium Önkormányzati Gazdasági Főosztály Magyar Államkincstár Önkormányzati Főosztály, Országos Egészségbiztosítási Pénztár Pénzellátási Főosztály	tárgyhó 15. tárgyhó 18.
15/B 4.2.	MEGYEI ÖSSZESÍTŐ A 15/B 4.2. számú adattalappal azonos szerkezetű ORSZÁGOS ÖSSZESÍTŐ	A 15/B 3.1. sz. és a 15/B 3.2. sz. alatti adattartalom megyei összesen aggregátumai. A 15/B 3.1. sz. és a 15/B 3.2. sz. alatti adattartalom ország összesen aggregátumai.	Igazgatóságok Belügyminisztérium	Belügyminisztérium Önkormányzati Gazdasági Főosztály Magyar Államkincstár Önkormányzati Főosztály, Országos Egészségbiztosítási Pénztár Pénzellátási Főosztály	tárgyhó 15. tárgyhó 18.

## 15/A 1.1. számú adatlap

Megye kódja    
 neve:

Önkormányzat / Többcélú kistérségi társulás	sorszáma	<input type="text"/>
	neve:	<input type="text"/>
	címe:	<input type="text"/>
	törzsszáma:	<input type="text"/>
	adószáma:	<input type="text"/>
	penzforgalmi jelzőszáma:	<input type="text"/>
penzügyi körzet:	<input type="text"/>	KSH kód: <input type="text"/>

### ELŐIRÁNYZAT KÖZLŐ LAP BELÜGYMINISZTERIUMTÓL

az önkormányzatokat / többcélú kistérségi társulásokat a költségvetési törvény alapján  
a nettó finanszírozásban megillető támogatásról  
2011. év .....hónap

Sorszám	Megnevezés	Eredeti előirányzat (Ft) a.)	Korrekció +/- (Ft) b.)	Végleges előirányzat (Ft) c.)
1.	A települési önkormányzatot megillető, a településre kimutatott személyi jövedelemadó			
2.	A megyei önkormányzatok személyi jövedelemadó-részesedése			
3.	A települési önkormányzatok jövedelem differenciálódásának mérséklése			
4.	a.) Települési önkormányzatok üzemeltetési, igazgatási, sport-és kulturális feladatai (3. sz. melléklet 1. pont)			
	b.) Körzeti igazgatás (3. sz. melléklet 2. pont)			
	c.) Körjegyzőség működése (3. sz. melléklet 3. pont)			
	d.) Megyei, fővárosi önkormányzatok igazgatási, sport-és kulturális feladatai (3. sz. melléklet 4. pont)			
	e.) Lakott külterülettel kapcsolatos feladatok (3. sz. melléklet 5. pont)			
	f.) Lakossági települési folyékony hulladék ártalmatlanítása (3. sz. melléklet 6. pont)			
	g.) A társadalmi-gazdasági és infrastrukturális szempontból elmaradott, illetve súlyos foglalkoztatási gondokkal küzdő települési önkormányzatok feladatai (3. sz. melléklet 7. pont)			
	h.) Üdülőhelyi feladatok (3. sz. melléklet 8. pont)			
	i.) Területi gyermekvédelmi szakszolgálat működtetése (3. sz. melléklet 9. pont)			
	j.) Pénzbeli szociális juttatások (3. sz. melléklet 10. pont)			
	k.) Szociális és gyermekjóléti alapszolgáltatás feladatai (3. sz. melléklet 11. pont)			
	l.) Szociális és gyermekvédelmi bentlakásos és átmeneti elhelyezés (3. sz. melléklet 12. pont)			
	m.) Hajléktalanok átmeneti intézményei (3. sz. melléklet 13. pont)			
	n.) Gyermekek napközbeni ellátása (3. sz. melléklet 14. pont)			
	o.) Közoktatási alap-hozzájárulás (3. sz. melléklet 15. pont)			
	p.) Közoktatási kiegészítő hozzájárulás (3. sz. melléklet 16. pont)			
	q.) Szociális juttatások, egyéb szolgáltatások (3. sz. melléklet 17. pont)			
r.) Ebből: Tanulók ingyenes tankönyvellátásának támogatása (17.2. pont)				
r.) (Fenntartva évközi új előirányzat részére)				
<b>A helyi önkormányzatok normatív hozzájárulásai összesen (a+b+c+d+e+f+g+h+i+j+k+l+m+n+o+p+q+r) (költségvetési törvény 3. számú melléklet)</b>				
5.	a.) Kiegészítő támogatás nemzetiségi nevelési, oktatási feladatokhoz (5. számú melléklet 5. pont)			
	b.) Helyi szervezési intézkedésekhez kapcsolódó többletkiadások támogatása (5. számú melléklet 7. pont)			
	c.) Esélyegyenlőséget, felzárkóztatást segítő támogatások (c.1.+c.2.+c.3.+c.4.) (5. számú 11. pont)			
	Ebből: c.1.) Esélyegyenlőséget szolgáló intézkedések támogatása (11.a) pont)			
	c.2.) Az integrációs rendszerben részt vevő intézményekben dolgozó pedagógusok anyagi támogatása (11.b) pont)			
c.3.) Arany János Programok támogatása (11. c) pont)				
c.4.) Egyes sajátos közoktatási feladatok támogatása (11. d. pont)				
d.) (Fenntartva évközi új előirányzat részére)				
<b>A nettó finanszírozásban folyósított központosított előirányzatok összesen (a+b+c+d) (költségvetési törvény 5. számú melléklet)</b>				
6.	a.) Az I-II. kategóriába besorolt színházak, bábszínházak fenntartói ösztönző részhozzájárulása (7. számú melléklet 1. a) pont)			
	b.) Az I-II. kategóriába besorolt színházak, bábszínházak művészeti ösztönző részhozzájárulása (7. számú melléklet 1. b) pont)			
	c.) A III. kategóriába besorolt balett és táncgyűttesek költségvetési támogatása (7. számú melléklet 1. c) pont)			

	d.) A IV. kategóriába besorolt színházak, bábszínházak költségvetési támogatása (7. számú melléklet 1. d) pont)			
	e.) Az V. kategóriába besorolt szabadteri színházak, nemzeti és etnikai kisebbségi színházak pályázati támogatása (7. számú melléklet 1. e) pont)			
	f.) Az I. kategóriába besorolt zenekarok központi költségvetési támogatása (7. számú melléklet 2. a) pont)			
	g.) Az I. kategóriába besorolt énekkarok központi költségvetési támogatása (7. számú melléklet 2. b) pont)			
	h.) (Fenntartva évközi új előirányzat részére)			
	<b>Helyi önkormányzatok által fenntartott, illetve támogatott előadó-művészeti szervezetek támogatása (a+b+c+d+e+f+g+h) (költségvetési törvény 7. számú melléklet)</b>			
7	a.) Pedagógiai szakszolgálat (8. számú melléklet I/1. pont)			
	b.) Pedagógus szakvizsga, továbbképzés, szakmai szolgáltatások igénybevételének támogatása. (8. számú melléklet I/2. pont)			
	c.) Támogatás egyes pedagóguspótlékok kiegészítéséhez. (8. számú melléklet I/3. pont)			
	d.) Szociális továbbképzés és szakvizsga támogatása (8. számú melléklet II/2. pont)			
	e.) A többcélú kistérségi társulások támogatása (e1.+e.2.+e.3.+e.4.+e.5.+e.6.+e.7.+e.8.) (8. számú melléklet III. pont)			
	Ebből: e.1.) Többcélú kistérségi társulások általános feladatainak támogatása (2.1. pont)			
	e.2.) A többcélú kistérségi társulások közoktatási feladatainak támogatása (2.2. pont)			
	e.3.) A többcélú kistérségi társulások szociális intézményi feladatainak támogatása (2.3. pont)			
	e.4.) A többcélú kistérségi társulások szociális alapszolgáltatási feladatainak támogatása (2.4. pont)			
	e.5.) A többcélú kistérségi társulások gyermekek átmeneti gondozási feladatainak támogatása (2.5. pont)			
	e.6.) A többcélú kistérségi társulások gyermekjóléti alapellátási feladatainak támogatása (2.6. pont)			
	e.7.) A többcélú kistérségi társulások mozgókönyvtári és egyes közművelődési feladatainak támogatása (2.7. pont)			
	e.8.) A többcélú kistérségi társulások belső ellenőrzési feladatainak támogatása (2.8. pont)			
	f.) A helyi önkormányzati hivatásos tüzoltóságok támogatása (8. számú melléklet IV. pont)			
g.) (Fenntartva évközi új előirányzat részére)				
	<b>A nettó finanszírozásban folyósított normatív, kötött felhasználású támogatások összesen (a+b+c+d+e+f+g) (költségvetési törvény 8. számú melléklet)</b>			
8.	A költségvetési szerveknél foglalkoztatottak 2011. évi kompenzációja <sup>1</sup> (a+b)			
	Ebből: a.) Állami támogatásból finanszírozott költségvetési szerv részére folyósított támogatás b.) Egészségbiztosítási Alapból finanszírozott költségvetési szerv részére folyósított támogatás			
9.	(Fenntartva évközi új előirányzat részére)			
10.	(Fenntartva évközi új előirányzat részére)			
11.	Tárgyhavi előirányzat összesen <sup>2</sup> (1+2+3+4+5+6+7+8+9+10)			
12.	Lemondás miatt keletkezett, az előirányzatban már átvezetett összes tartozás <sup>(újjelektartozás)</sup>			
13.	Az Áht. 64/A. §, illetve egyéb jogszabály alapján keletkezett tőketartozás			
14.	Az Áht. 64/A. §, illetve egyéb jogszabály alapján keletkezett kamattartozás			
15.	Kisebbségi fenntartói kiegészítő támogatás elszámolása oktatási intézmény átadása miatt			
16.	Egyházi kiegészítő támogatás elszámolása szociális intézmény átadása miatt			
17.	Egyházi kiegészítő támogatás elszámolása oktatási intézmény átadása miatt			
18.	Egyházi kiegészítő támogatás elszámolása gyermekvédelmi közfeladatot ellátó intézmény átadása miatt			
19.	Jogtalanul igénybe vett lakossági közművelődési támogatás visszavonása			
20.	A Nemzeti Fejlesztési Terv operatív programjai és az EQUAL Közösségi Kezdeményezés Program esetében – az 54/2005. (III. 26.) Kormányrendelet szerint, a kedvezményezett nyilatkozata alapján – a támogatás visszavonása			
21.	(Fenntartva évközi új csökkentő tétel részére)			
22.	(Fenntartva évközi új csökkentő tétel részére)			

## 15/A 1.1. számú adatlap

Megye kódja    
 neve:

**MEGYEI ÖSSZESÍTŐ  
 ELŐIRÁNYZAT KÖZLŐ LAP  
 BELÜGYMINISZTERIUMTÓL**  
 az önkormányzatokat / többcélú kistérségi társulásokat a költségvetési törvény alapján  
 a nettó finanszírozásban megillető támogatásról  
 2011. év .....hónap

Sorszám	Megnevezés	Eredeti előirányzat (Ft) a.)	Korrekció +/- (Ft) b.)	Végleges előirányzat (Ft) c.)
1.	A települési önkormányzatot megillető, a településre kimutatott személyi jövedelemadó			
2.	A megyei önkormányzatok személyi jövedelemadó-részesedése			
3.	A települési önkormányzatok jövedelem differenciálódásának mérséklése			
	a.) Települési önkormányzatok üzemeltetési, igazgatási, sport-és kulturális feladatai (3. sz. melléklet 1. pont)			
	b.) Körzeti igazgatás (3. sz. melléklet 2. pont)			
	c.) Körjegyzőség működése (3. sz. melléklet 3. pont)			
	d.) Megyei, fővárosi önkormányzatok igazgatási, sport-és kulturális feladatai (3. sz. melléklet 4. pont)			
	e.) Lakott külterülettel kapcsolatos feladatok (3. sz. melléklet 5. pont)			
	f.) Lakossági települési folyékony hulladék ártalmatlanítása (3. sz. melléklet 6. pont)			
	g.) A társadalmi-gazdasági és infrastrukturális szempontból elmaradott, illetve súlyos foglalkoztatási gondokkal küzdő települési önkormányzatok feladatai (3. sz. melléklet 7. pont)			
	h.) Üdülőhelyi feladatok (3. sz. melléklet 8. pont)			
	i.) Területi gyermekvédelmi szakszolgálat működtetése (3. sz. melléklet 9. pont)			
4.	j.) Pénzbeli szociális juttatások (3. sz. melléklet 10. pont)			
	k.) Szociális és gyermekjóléti alapszolgáltatás feladatai (3. sz. melléklet 11. pont)			
	l.) Szociális és gyermekvédelmi bentlakásos és átmeneti elhelyezés (3. sz. melléklet 12. pont)			
	m.) Hajléktalanok átmeneti intézményei (3. sz. melléklet 13. pont)			
	n.) Gyermekek napközbeni ellátása (3. sz. melléklet 14. pont)			
	o.) Közoktatási alap-hozzájárulás (3. sz. melléklet 15. pont)			
	p.) Közoktatási kiegészítő hozzájárulások (3. sz. melléklet 16. pont)			
	q.) Szociális juttatások, egyéb szolgáltatások (3. sz. melléklet 17. pont)			
	Ebből: Tanulók ingyenes tankönyvellátásának támogatása (17.2. pont)			
	r.) (Fenntartva évközi új előirányzat részére)			
	<b>A helyi önkormányzatok normatív hozzájárulásai összesen</b> ( $a+b+c+d+e+f+g+h+i+j+k+l+m+n+o+p+q+r$ ) (költségvetési törvény 3. számú melléklet)			
5.	a.) Kiegészítő támogatás nemzetiségi nevelési, oktatási feladatokhoz (5. számú melléklet 5. pont)			
	b.) Helyi szervezési intézkedésekhez kapcsolódó többletkiadások támogatása (5. számú melléklet 7. pont)			
	c.) Esélyegyenlőséget, felzárkóztatást segítő támogatások (c.1.+c.2.+c.3 +c.4.) (5. számú 11. pont)			
	Ebből: c.1.) Esélyegyenlőséget szolgáló intézkedések támogatása (11.a) pont)			
	c.2.) Az integrációs rendszerben részt vevő intézményekben dolgozó pedagógusok anyagi támogatása (11.b) pont)			
	c.3.) Arany János Programok támogatása (11. c) pont)			
	c.4.) Egyes sajátos közoktatási feladatok támogatása (11. d. pont)			
	d.) (Fenntartva évközi új előirányzat részére)			
	<b>A nettó finanszírozásban folyósított központosított előirányzatok összesen</b> ( $a+b+c+d$ ) (költségvetési törvény 5. számú melléklet)			
6.	a.) Az I-II. kategóriába besorolt színházak, bábszínházak fenntartói ösztönző részhozzájárulása (7. számú melléklet 1. a) pont)			
	b.) Az I-II. kategóriába besorolt színházak, bábszínházak művészeti ösztönző részhozzájárulása (7. számú melléklet 1. b) pont)			
	c.) A III. kategóriába besorolt balett és táncgyűjtemények költségvetési támogatása (7. számú melléklet 1. c) pont)			
	d.) A IV. kategóriába besorolt színházak, bábszínházak költségvetési támogatása (7. számú melléklet 1. d) pont)			
	e.) Az V. kategóriába besorolt szabadterei színházak, nemzeti és etnikai kisebbségi színházak pályázati támogatása (7. számú melléklet 1. e) pont)			
	f.) Az I. kategóriába besorolt zenekarok központi költségvetési támogatása (7. számú melléklet 2. a) pont)			
	g.) Az I. kategóriába besorolt énekkarok központi költségvetési támogatása (7. számú melléklet 2. b) pont)			
	h.) (Fenntartva évközi új előirányzat részére)			
	<b>Helyi önkormányzatok által fenntartott, illetve támogatott előadó-művészeti szervezetek támogatása</b> ( $a+b+c+d+e+f+g+h$ ) (költségvetési törvény 7. számú melléklet)			

7.	a.) Pedagógiai szakszolgálat (8. számú melléklet I/1. pont)			
	b.) Pedagógus szakvizsga, továbbképzés, szakmai szolgáltatások igénybevételének támogatása. (8. számú melléklet I/2. pont)			
	c.) Támogatás egyes pedagóguspótlékok kiegészítéséhez. (8. számú melléklet I/3. pont)			
	d.) Szociális továbbképzés és szakvizsga támogatása (8. számú melléklet II/2. pont)			
	e.) A többcélú kistérségi társulások támogatása (e.1.+e.2.+e.3.+e.4.+e.5.+e.6.+e.7.+e.8.) (8. számú melléklet III. pont)			
	Ebből: e.1.) Többcélú kistérségi társulások általános feladatainak támogatása (2.1. pont)			
	e.2.) A többcélú kistérségi társulások közoktatási feladatainak támogatása (2.2. pont)			
	e.3.) A többcélú kistérségi társulások szociális intézményi feladatainak támogatása (2.3. pont)			
	e.4.) A többcélú kistérségi társulások szociális alapszolgáltatási feladatainak támogatása (2.4. pont)			
	e.5.) A többcélú kistérségi társulások gyermekek átmeneti gondozási feladatainak támogatása (2.5. pont)			
	e.6.) A többcélú kistérségi társulások gyermekjóléti alapellátási feladatainak támogatása (2.6. pont)			
	e.7.) A többcélú kistérségi társulások mozgókönyvtári és egyes közművelődési feladatainak támogatása (2.7. pont)			
	e.8.) A többcélú kistérségi társulások belső ellenőrzési feladatainak támogatása (2.8. pont)			
	f.) A helyi önkormányzati hivatásos tűzoltóságok támogatása (8. számú melléklet IV. pont)			
g.) (Fenntartva évközi új előirányzat részére)				
<b>A nettó finanszírozásban folyósított normatív, kötött felhasználású támogatások összesen (a+b+c+d+e+f+g) (kölségvetési törvény 8. számú melléklet)</b>				
8.	A költségvetési szerveknél foglalkoztatottak 2011. évi kompenzációja <sup>1</sup> (a+b)			
	Ebből: a.) Állami támogatásból finanszírozott költségvetési szerv részére folyósított támogatás			
	b.) Egészségbiztosítási Alapból finanszírozott költségvetési szerv részére folyósított támogatás			
9.	(Fenntartva évközi új előirányzat részére)			
10.	(Fenntartva évközi új előirányzat részére)			
11.	Tárgyhavi előirányzat összesen <sup>2</sup> (1+2+3+4+5+6+7+8+9+10)			
12.	Lemondás miatt keletkezett, az előirányzatban már átvett összes tartozás (újkezesadatok)			
13.	Az Áht. 64/A. §, illetve egyéb jogszabály alapján keletkezett tőketartozás			
14.	Az Áht. 64/A. §, illetve egyéb jogszabály alapján keletkezett kamattartozás			
15.	Kisebbségi fenntartói kiegészítő támogatás elszámolása oktatási intézmény átadása miatt			
16.	Egyházi kiegészítő támogatás elszámolása szociális intézmény átadása miatt			
17.	Egyházi kiegészítő támogatás elszámolása oktatási intézmény átadása miatt			
18.	Egyházi kiegészítő támogatás elszámolása gyermekvédelmi közfeladatot ellátó intézmény átadása miatt			
19.	Jogtalanul igénybe vett lakossági közműfejlesztési támogatás visszavonása			
20.	A Nemzeti Fejlesztési Terv operatív programjai és az EQUAL Közösségi Kezdeményezés Program esetében – az 54/2005. (III. 26.) Kormányrendelet szerint, a kedvezményezett nyilatkozata alapján – a támogatás visszavonása			
21.	(Fenntartva évközi új csökkentő tétel részére)			
22.	(Fenntartva évközi új csökkentő tétel részére)			

....., ..... év .....hó .....nap

P.H.

.....  
aláírás



## 15/A 2.1. számú adatlap

**ADATKÖZLŐ LAP**  
a nettó finanszírozásba bevont  
költségvetési szervek adatszolgáltatásához  
2011. év .....hónap

**Költségvetési  
szerv**

neve:															
címe:															
törzsszáma:															
adószáma:															
penzforgalmi jelzőszáma:															
penzügyi körzet:															
	KSH kód: <input type="text"/>														

## I.

Sor- szám	Megnevezés	Összeg (Ft) <sup>6</sup>
<b>1.</b>	<b>Személyi juttatások bruttó összege</b>	
	a.) A magánszemélyek személyi jövedelemadó kötelezettsége	
	b.) Az adózót terhelő – magánszemélyhez nem köthető – személyi jövedelemadó kötelezettség	
	c.) Előző évi elszámolási különbözet	
<b>2.</b>	<b>Személyi jövedelemadó kötelezettség összesen (a+b+c)</b> (adónem kód: 103)	
	a.) A foglalkoztatót terhelő nyugdíjbiztosítási járulék	
	b.) A magánszemélyt terhelő nyugdíjjárulék (nem magánnyugdíjpénztári tag esetében)	
	c.) A magánszemélyt terhelő nyugdíjjárulék (magánnyugdíjpénztári tag esetében)	
	d.) Határozat – járuléktartozás	
<b>3.</b>	<b>Nyugdíjbiztosítási Alapot megillető kötelezettség összesen (a+b+c+d)</b> (adónem kód: 125)	
<b>4.</b>	<b>Korkezdvezmény-biztosítási járulék</b> (adónem kód: 187)	
	a.) A foglalkoztatót terhelő egészségbiztosítási- és munkaerő-piaci járulék	
	b.) A magánszemélyt terhelő egészségbiztosítási- és munkaerő-piaci járulék	
	c.) Határozat – járuléktartozás	
<b>5.</b>	<b>Egészségbiztosítási- és munkaerő-piaci járulék (a+b+c)</b> (adónem kód: 188)	
	a.) Százalékos mértékű egészségügyi hozzájárulás (adónem kód: 152)	
	b.) 2010. január 1-jét megelőző időszakra vonatkozó tételes egészségügyi hozzájárulás (adónem kód: 153)	
<b>6.</b>	<b>Egészségbiztosítási Alapot megillető egészségügyi hozzájárulás összesen (a+b)</b>	
<b>7.</b>	<b>START kártyával, START PLUSZ kártyával és START EXTRA kártyával rendelkezőre vonatkozó kötelezettség</b> (adónem kód: 186)	
<b>8.</b>	<b>Kifizetőt terhelő egyszerűsített közteherviselési hozzájárulás (Ekho)</b> (adónem kód: 190)	
	a.) A magánszemélyt terhelő 11,1 % mértékű Ekho – magánnyugdíjpénztári tag és nem nyugdíjas munkavállaló esetében (2006-2007. évi önellenőrzések esetében) (adónem kód: 192)	
	b.) A magánszemélyt terhelő 15,0 % mértékű Ekho – magánnyugdíjpénztári tag és nem nyugdíjas munkavállaló esetében <sup>1</sup> (adónem kód: 195)	
	c.) A magánszemélyt terhelő 15,0 % mértékű Ekho – nem magánnyugdíjpénztári tag és nem nyugdíjas munkavállaló esetében (adónem kód: 191)	
	d.) A magánszemélyt terhelő 11,1 % mértékű Ekho – nyugdíjas, vagy járulékfizetési felső határ túllépése esetében (adónem kód: 193)	
	e.) Az EGT államban biztosított személyt terhelő 9,5 %-os mértékű Ekho (adónem kód: 197)	
<b>9.</b>	<b>Magánszemélyt terhelő egyszerűsített közteherviselési hozzájárulás (Ekho) összesen (a+b+c+d+e)</b>	
	a.) 2010. január 1-jét megelőző időszakra vonatkozó foglalkoztatót terhelő egészségbiztosítási járulék	
	b.) 2010. január 1-jét megelőző időszakra vonatkozó magánszemélyt terhelő egészségbiztosítási járulék	
	c.) Határozat – járuléktartozás	
<b>10.</b>	<b>2010. január 1-jét megelőző időszakra vonatkozó Egészségbiztosítási Alapot megillető kötelezettség összesen (a+b+c)</b> (adónem kód: 124)	
<b>11.</b>	<b>2010. január 1-jét megelőző időszakra vonatkozó munkaadói járulék</b> (adónem kód: 144)	
<b>12.</b>	<b>2010. január 1-jét megelőző időszakra vonatkozó munkavállalói járulék</b> (adónem kód: 145)	
	a.) 2010. január 1-jét megelőző időszakra vonatkozó magánszemélyek különadója	
	b.) Korábbi évek elszámolási különbözete	
<b>13.</b>	<b>2010. január 1-jét megelőző időszakra vonatkozó magánszemélyek különadó kötelezettsége összesen (a+b)</b> (adónem kód: 198)	
<b>14.</b>	<b>Önellenőrzési pótlék</b> (adónem kód: 215)	
<b>15.</b>	<b>Határozat – bírság</b> (adónem kód: 224, 226)	
<b>16.</b>	<b>Határozat – késedelmi pótlék</b> (adónem kód: 138)	
<b>17.</b>	<b>Munkáltatói táppénz hozzájárulás a megyei közigazgatási hivatalok határozata alapján</b> <sup>2</sup> (adónem kód: 149)	

## 15/A 2.1. számú adatlap

18.	Az egyszerűsített foglalkoztatásból eredő magánnyugdíjpénztári tagsággal nem rendelkező munkavállalót érintő közteher (adónem kód: 239)	
19.	Az egyszerűsített foglalkoztatásból eredő magánnyugdíjpénztári tag munkavállalót érintő közteher <sup>1</sup> (adónem kód: 249)	
20.	A magánszemélyek jogviszony megszűnéséhez kapcsolódó egyes jövedelmeinek különadója (adónem kód: 305)	
21.	a.) Magánnyugdíjpénztárakat megillető tagdíjfizetési kötelezettség <sup>3</sup>	
	b.) Magánnyugdíjpénztárakat megillető önellenőrzési pótlék fizetési kötelezettség <sup>4</sup>	
	c.) Magánnyugdíjpénztárakat megillető késedelmi pótlék fizetési kötelezettség <sup>5</sup>	
	<b>Magánnyugdíjpénztárak állami adóhatóságnál vezetett számlájára teljesítendő fizetési kötelezettség összesen (a+b+c)</b>	
22.	(Fenntartva évközi új adónem részére)	
23.	(Fenntartva évközi új adónem részére)	
24.	(Fenntartva évközi új adónem részére)	
25.	<b>Az állami adóhatóság felé teljesítendő befizetési kötelezettség összesen (2+3+4+5+6+7+8+9+10+11+12+13+14+15+16+17+18+19+20+21+22+23+24)</b>	

A feltüntetett adatok az adózás rendjéről szóló 2003. évi XCII. törvény 31. § (2) bekezdésében meghatározott bevallás adataival megegyeznek.

..... év .....hó .....nap

P.H.

.....  
Aláírás

- 1 2010. október 1-jét megelőző időszakra vonatkozó helyesbítés, önellenőrzés esetén szerepelhet adat.
- 2 A megyei közigazgatási hivatalok határozata alapján a nem önálló tb. kifizetőhelyek töltik ki, az adatokat forintban a határozattal egyezően kell kitölteni.
- 3 A Tbj. 19. § (7) bekezdése, valamint a Tbj. 33. § (3) bekezdése szerint fizetendő magánnyugdíjpénztári tagdíj. Tagdíj-kiegészítés, valamint 2010. szeptember hónapra, illetve az azt megelőző időszakra vonatkozó helyesbítés, önellenőrzés esetén szerepelhet adat.  
A 15/A 2.1. számú adatlap I. tábla 21.a.) sor = a 15/A 2.1. számú adatlap II. tábla e.) oszlop összesen sorában szereplő érték, az adatot forintban a bevallással megegyezően kell kitölteni.
- 4 A 15/A 2.1. számú adatlap I. tábla 21.b.) sor = a 15/A 2.1. számú adatlap II. tábla g.) oszlop összesen sorában szereplő érték, az adatot forintban a bevallással megegyezően kell kitölteni.
- 5 A 15/A 2.1. számú adatlap I. tábla 21.c.) sor = a 15/A 2.1. számú adatlap II. tábla i.) oszlop összesen sorában szereplő érték, csak az állami adóhatóság által évente egyszer közölt „Késedelmi pótlék- értesítő” alapján szerepelhet adat, az adatot forintban a bevallással megegyezően kell kitölteni.
- 6 Az adatlapot forintban, de a bevallással megegyezően – a 17. és a 21. sor kivételével – ezer forintra kerekítve kell kitölteni.

## 15/A 2.1. számú adatlap

## II.

## A Magánnyugdíjpénztárak állami adóhatóságnál vezetett számlájára teljesítendő kötelezettség részletezése

Sor-szám	Pénztár-azonosító	Magánnyugdíjpénztár neve	Tagdíj <sup>1</sup>		Önellenőrzési pótlék <sup>2</sup>		Késedelmi pótlék <sup>3</sup>	
			Adónem kód	Összege (Ft)	Adónem kód	Összege (Ft)	Adónem kód	Összege (Ft)
a.)	b.)	c.)	d.)	e.)	f.)	g.)	h.)	i.)
1.	0008	AEGON Magyarország Önkéntes és Magánnyugdíjpénztár	261		461		561	
2.	0016	Allianz Hungária Nyugdíjpénztár	262		462		562	
3.	0019	Aranykor Nyugdíjpénztár	263		463		563	
4.	0031	Budapest Magánnyugdíjpénztár	265		465		565	
5.	0001	Axa Önkéntes és Magánnyugdíjpénztár	266		466		566	
6.	0013	Dimenzió Magánnyugdíjpénztár	267		467		567	
7.	0021	Életút Első Országos Nyugdíjpénztár	268		468		568	
8.	0022	Erste Bank Országos Önkéntes és Magánnyugdíjpénztár	269		469		569	
9.	0006	Évgyűrűk Magánnyugdíjpénztár	270		470		570	
10.	0014	Honvéd Önkéntes és Magánnyugdíjpénztár	271		471		571	
11.	0015	ING Magánnyugdíjpénztár	272		472		572	
12.	0025	MKB Nyugdíjpénztár	273		473		573	
13.	0002	OTP Magánnyugdíjpénztár	274		474		574	
14.	0033	Postás Magánnyugdíjpénztár	275		475		575	
15.	0061	Prémium Magánnyugdíjpénztár	276		476		576	
16.	0037	Quaestor Magánnyugdíjpénztár	277		477		577	
17.	0048	Vasutas Önkéntes és Magánnyugdíjpénztár	278		478		578	
18.	0028	Villamosenergia-ipari Társaságok Nyugdíjpénztára	279		479		579	
19.	0062	K&H Önkéntes és Magánnyugdíjpénztár <sup>4</sup>	280		480		580	
20.	0063	Generali Önkéntes és Magánnyugdíjpénztár	282		482		582	
.....								
.....								
<b>n.</b>								
	Magánnyugdíjpénztárak állami adóhatóságnál vezetett számlájára teljesítendő fizetési kötelezettség összesen:							

A feltüntetett adatok az adózás rendjéről szóló 2003. évi XCII. törvény 31. § (2) bekezdésében meghatározott bevallás adataival megegyeznek.

....., ..... év .....hó .....nap

P.H.

.....  
Aláírás

1 A Tbj. 19. § (7) bekezdése, valamint a Tbj. 33. § (3) bekezdése szerint fizetendő magánnyugdíjpénztári tagdíj. Tagdíj-kiegészítés, valamint 2010. október 1-jét megelőző időszakra vonatkozó helyesbítés, önellenőrzés esetén szerepelhet adat.

A 15/A 2.1. számú adatlap I. tábla 21.a.) sor = a 13/A 2.1. számú adatlap II. tábla e.) oszlop összesen sorában szereplő érték, az adatot forintban a bevallással megegyezően kell kitölteni.

2 A 15/A 2.1. számú adatlap I. tábla 21.b.) sor = a 13/A 2.1. számú adatlap II. tábla g.) oszlop összesen sorában szereplő érték, az adatot forintban a bevallással megegyezően kell kitölteni.

3 A 15/A 2.1. számú adatlap I. tábla 21.c.) sor = a 13/A 2.1. számú adatlap II. tábla i.) oszlop összesen sorában szereplő érték, csak az állami adóhatóság által évente egyszer közölt „Késedelmi pótlék- értesítő” alapján szerepelhet adat, az adatot forintban a bevallással megegyezően kell kitölteni.

4 Tagdíj-kiegészítés nem szerepelhet, csak helyesbítés, önellenőrzés esetén szerepelhet adat.

15/A 2.2. számú adatlap

**Adatközlő lap a „Társadalombiztosítási és családtámogatási kifizetőhely által teljesített ellátások”  
igényléséhez<sup>1</sup>**

2011. év .....hónap

**Költségvetési  
szerv**

neve:																
címe:																
törzsszáma:																
adószáma:																
penzforgalmi jelzőszáma:																
penzügyi körzet:											KSH kód:					

Sor- szám	Megnevezés	Összeg (Ft)
1.	a.) Öregségi nyugdíj helyett folyósított illetmény	
	b.) Öregségi nyugdíj helyett folyósított illetmény korrekciója (+/-)	
	c.) Rokkantsági nyugdíj helyett folyósított illetmény	
	d.) Rokkantsági nyugdíj helyett folyósított illetmény korrekciója (+/-)	
	<b>Nyugdíjbiztosítási Alap által folyósított ellátások (a+b+c+d)</b>	
2.	a.) Terhességi-gyermekágyi segély kifizetőhelyi foglalkoztatónál fennálló jogviszony után	
	b.) Terhességi-gyermekágyi segély más foglalkoztatónál fennálló jogviszony után	
	c.) Táppénz kifizetőhelyi foglalkoztatónál fennálló jogviszony után	
	d.) Táppénz más foglalkoztatónál fennálló jogviszony után	
	e.) Közegészségügyi és állategészségügyi zárlat, hatósági elkülönítés miatti táppénz	
	f.) Passzív jogon folyósított táppénz	
	g.) Gyermekápolási táppénz kifizetőhelyi foglalkoztatónál fennálló jogviszony után	
	h.) Gyermekápolási táppénz más foglalkoztatónál fennálló jogviszony után	
	i.) Baleseti táppénz	
	j.) Gyermekgondozási díj	
	k.) Kifizetőhelyek költségterítése	
	l.) Egészségbiztosítási ellátások postaköltsége	
	m.) Munkáltatói táppénz hozzájárulás önálló tb kifizetőhely esetén	
	<b>Egészségbiztosítási Alap által folyósított ellátások összesen, csökkentve a munkáltatói táppénz hozzájárulás összegével (a+b+c+d+e+f+g+h+i+j+k+l-m)</b>	
3.	a.) Gyermekgondozási segély	
	b.) Családi pótlék	
	c.) Anyasági támogatás	
	d.) Apákat megillető munkaidő-kedvezmény távolléti díjának megtérítése	
	e.) Szociális támogatás	
	f.) Megváltozott munkaképességűek kereset-kiegészítése (átmeneti kereset-kiegészítés)	
	g.) Nem társadalombiztosítási ellátások postaköltsége	
	h.) Apákat megillető munkaidő-kedvezmény távolléti díjának foglalkoztatót terhelő közterhei	
	<b>Központi költségvetésből finanszírozott ellátások (a+b+c+d+e+f+g+h)</b>	
4.	<b>A kifizetőhely részére megtérítendő összeg (1+2+3)</b>	

A feltüntetett adatok a valóságnak megfelelnek, a munkáltatót terhelő adatszolgáltatási kötelezettségek a bejelentett adatok alapján teljesülnek.

....., ..... év .....hó .....nap

P.H.

.....  
aláírás

<sup>1</sup> Az önálló társadalombiztosítási és családtámogatási kifizetőhelyi feladatokat ellátó költségvetési szervek töltik ki.

## 15/A 2.3. számú adatlap

## ADATKÖZLŐ LAP

a nettó finanszírozás körébe tartozó önkormányzati / többcélú kistérségi társulási költségvetési szervek részére  
2011. év .....hónap

Költségvetési  
szerv

neve:															
címe:															
törzsszáma:															
adószáma:															
penzforgalmi jelzőszáma:															
pénzügyi körzet:															
	KSH kód:														

## I.

Sor- szám	Megnevezés	Összeg (Ft)
1.	<b>Személyi juttatások bruttó összege</b>	
	a.) A magánszemélyek személyi jövedelemadó kötelezettsége	
	b.) Az adózót terhelő – magánszemélyhez nem köthető – személyi jövedelemadó kötelezettség	
	c.) Előző évi elszámolási különbözet	
2.	<b>Személyi jövedelemadó kötelezettség összesen (a+b+c)</b> (adónem kód: 103)	
	a.) A foglalkoztatót terhelő nyugdíjbiztosítási járulék	
	b.) A magánszemélyt terhelő nyugdíjjárulék (nem magánnyugdíjpénztári tag esetében)	
	c.) A magánszemélyt terhelő nyugdíjjárulék (magánnyugdíjpénztári tag esetében)	
	d.) Határozat – járuléktartozás	
3.	<b>Nyugdíjbiztosítási Alapot megillető kötelezettség összesen (a+b+c+d)</b> (adónem kód: 125)	
4.	<b>Korkezdvevény-biztosítási járulék</b> (adónem kód: 187)	
	a.) A foglalkoztatót terhelő egészségbiztosítási- és munkaerő-piaci járulék	
	b.) A magánszemélyt terhelő egészségbiztosítási- és munkaerő-piaci járulék	
	c.) Határozat - járuléktartozás	
5.	<b>Egészségbiztosítási- és munkaerő-piaci járulék (a+b+c)</b> (adónem kód: 188)	
	a.) Százalékos mértékű egészségügyi hozzájárulás (adónem kód: 152)	
	b.) 2010. január 1-jét megelőző időszakra vonatkozó tételes egészségügyi hozzájárulás (adónem kód: 153)	
6.	<b>Egészségbiztosítási Alapot megillető egészségügyi hozzájárulás összesen (a+b)</b>	
7.	<b>START kártyával, START PLUSZ kártyával és START EXTRA kártyával rendelkezésre vonatkozó kötelezettség</b> (adónem kód: 186)	
8.	<b>Kifizetett terhelő egyszerűsített közteherviselési hozzájárulás (Ekho)</b> (adónem kód: 190)	
	a.) A magánszemélyt terhelő 11,1 % mértékű Ekho - magánnyugdíjpénztári tag és nem nyugdíjas munkavállaló esetében (2006-2007. évi önellenzések esetében) (adónem kód: 192)	
	b.) A magánszemélyt terhelő 15,0 % mértékű Ekho – magánnyugdíjpénztári tag és nem nyugdíjas munkavállaló esetében <sup>1</sup> (adónem kód: 195)	
	c.) A magánszemélyt terhelő 15,0 % mértékű Ekho – nem magánnyugdíjpénztári tag és nem nyugdíjas munkavállaló esetében (adónem kód: 191)	
	d.) A magánszemélyt terhelő 11,1 % mértékű Ekho – nyugdíjas, vagy járulékfizetési felső határ túllépése esetében (adónem kód: 193)	
	e.) Az EGT államban biztosított személyt terhelő 9,5 %-os mértékű Ekho (adónem kód: 197)	
9.	<b>Magánszemélyt terhelő egyszerűsített közteherviselési hozzájárulás (Ekho) összesen (a+b+c+d+e)</b>	
	a.) 2010. január 1-jét megelőző időszakra vonatkozó foglalkoztatót terhelő egészségbiztosítási járulék	
	b.) 2010. január 1-jét megelőző időszakra vonatkozó magánszemélyt terhelő egészségbiztosítási járulék	
	c.) Határozat - járuléktartozás	
10.	<b>2010. január 1-jét megelőző időszakra vonatkozó Egészségbiztosítási Alapot megillető kötelezettség összesen (a+b+c)</b> (adónem kód: 124)	
11.	<b>2010. január 1-jét megelőző időszakra vonatkozó munkaadói járulék</b> (adónem kód: 144)	
12.	<b>2010. január 1-jét megelőző időszakra vonatkozó munkavállalói járulék</b> (adónem kód: 145)	
	a.) 2010. január 1-jét megelőző időszakra vonatkozó magánszemélyek különadója	
	b.) Korábbi évek elszámolási különbözete	
13.	<b>2010. január 1-jét megelőző időszakra vonatkozó magánszemélyek különadó kötelezettsége összesen (a+b)</b> (adónem kód: 198)	
14.	<b>Önellenzési pótlék</b> (adónem kód: 215)	
15.	<b>Határozat – bírság</b> (adónem kód: 224, 226)	

## 15/A 2.3. számú adatlap

16.	<b>Határozat – késedelmi pótlék</b>	(adónem kód: 138)	
	a.) Személyi jövedelemadó kötelezettség +/-	(adónem kód: 103)	
	b.) Munkaadói járulékok +/-	(adónem kód: 144)	
	c.) Munkavállalói járulékok +/-	(adónem kód: 145)	
	d.) Nyugdíjbiztosítási Alapot megillető kötelezettség +/-	(adónem kód: 125)	
	e.) Egészségbiztosítási Alapot megillető kötelezettség +/-	(adónem kód: 124)	
	f.) Egészségbiztosítási Alapot megillető egészségügyi hozzájárulás +/-	(adónem kód: 152. ill. 153)	
	g.) START kártyával rendelkezésre vonatkozó kötelezettség +/-	(adónem kód: 186)	
	h.) Önellenzési pótlék +/-	(adónem kód: 215)	
17.	<b>Helyesbítés összege 2006. január 1-je előtti időszakra<sup>2</sup> (2005. január 1. és 2005. december 31. között) (a+b+c+d+e+f+g+h)</b>		
18.	<b>Munkáltatói táppénz hozzájárulás a megyei közigazgatási hivatalok határozata alapján<sup>3</sup></b>	(adónem kód: 149)	
19.	<b>Az egyszerűsített foglalkoztatásból eredő magánnyugdíjpénztári tagsággal nem rendelkező munkavállalót érintő közteher</b>	(adónem kód: 239)	
20.	<b>Az egyszerűsített foglalkoztatásból eredő magánnyugdíjpénztári tag munkavállalót érintő közteher<sup>4</sup></b>	(adónem kód: 249)	
21.	<b>A magánszemélyek jogviszony megszűnéséhez kapcsolódó egyes jövedelmeinek különadója</b>	(adónem kód: 305)	
	a.) Magánnyugdíjpénztárakat megillető tagdíjfizetési kötelezettség <sup>4</sup>		
	b.) Magánnyugdíjpénztárakat megillető önellenzési pótlék fizetési kötelezettség <sup>5</sup>		
	c.) Magánnyugdíjpénztárakat megillető késedelmi pótlék fizetési kötelezettség <sup>6</sup>		
22.	<b>Magánnyugdíjpénztárak állami adóhatóságnál vezetett számlájára teljesítendő fizetési kötelezettség összesen (a+b+c)</b>		
23.	<b>(Fenntartva évközi új adónem részére)</b>		
24.	<b>(Fenntartva évközi új adónem részére)</b>		
25.	<b>(Fenntartva évközi új adónem részére)</b>		
26.	<b>Az állami adóhatóság felé teljesítendő befizetési kötelezettség összesen (2+3+4+5+6+7+8+9+10+11+12+13+14+15+16+17+18+19+20+21+22+23+24+25)</b>		
27.	<b>Magánnyugdíjpénztárak felé teljesítendő 2007. január 1-jét megelőző időszakra vonatkozó fizetési kötelezettség – megfizető az Igazgatóság</b>		
28.	<b>Befizetési kötelezettségek összesen (26+27)</b>		
29.	<b>Az Igazgatóságot megillető kifizetőhely által – nettó módon – teljesített társadalombiztosítási és családtámogatási ellátások<sup>7</sup></b>		
30.	<b>Az Igazgatóság, mint kifizetőhely által – bruttó módon – teljesített társadalombiztosítási és családtámogatási ellátások foglalkoztatottak terhelő kötelezettségei<sup>8</sup></b>		
31.	<b>A kifizető által teljesített társadalombiztosítási és családtámogatási ellátások<sup>8</sup></b>		
32.	<b>Az Igazgatóságot megillető forgótöke visszapótlása</b>		
33.	<b>Nettósítási különbözet (28-30-31+32)</b>		

<sup>1</sup> 2010. október 1-jét megelőző időszakra vonatkozó helyesbítés, önellenzés esetén szerepelhet adat.

<sup>2</sup> Megegyezik a 15/A 5.3 számú adatlap tartalmával.

<sup>3</sup> A megyei közigazgatási hivatalok határozata alapján a nem önálló tb. kifizetőhelyek töltik ki, az adatokat forintban a határozattal egyezően kell kitölteni.

<sup>4</sup> A 15/A 2.3. számú adatlap I. tábla 22.a.) sor = a 15/A 2.3. számú adatlap II. tábla e.) oszlop összesen sorában szereplő érték.

<sup>5</sup> A 15/A 2.3. számú adatlap I. tábla 22.b.) sor = a 15/A 2.3. számú adatlap II. tábla g.) oszlop összesen sorában szereplő érték.

<sup>6</sup> A 15/A 2.3. számú adatlap I. tábla 22.c.) sor = a 15/A 2.3. számú adatlap II. tábla i.) oszlop összesen sorában szereplő érték, csak az állami adóhatóság által

évente egyszer közölt „Késedelmi pótlék- értesítő” alapján szerepelhet adat.

<sup>7</sup> Igazgatóságot, mint kifizetőhelyi feladatokat ellátó költségvetési szervet megillető összeg, a lakossági folyószámlára vagy a postai úton történő utalást az Igazgatóság teljesíti.

<sup>8</sup> Az önkormányzatot / többcélú kistérségi társulást megillető összeg.

## 15/A 2.3. számú adatlap

## II.

## A Magánnyugdíjpénztárak állami adóhatóságánál vezetett számlájára teljesítendő kötelezettség részletezése

Sor-szám	Pénztár-azonosító	Magánnyugdíjpénztár neve	Tagdíj <sup>1</sup>		Önellenőrzési pótlék <sup>2</sup>		Késedelmi pótlék <sup>3</sup>	
			Adónem kód	Összege (Ft)	Adónem kód	Összege (Ft)	Adónem kód	Összege (Ft)
a.)	b.)	c.)	d.)	e.)	f.)	g.)	h.)	i.)
1.	0008	AEGON Magyarország Önkéntes és Magánnyugdíjpénztár	261		461		561	
2.	0016	Allianz Hungária Nyugdíjpénztár	262		462		562	
3.	0019	Aranykor Nyugdíjpénztár	263		463		563	
4.	0031	Budapest Magánnyugdíjpénztár	265		465		565	
5.	0001	Axa Önkéntes és Magánnyugdíjpénztár	266		466		566	
6.	0013	Dimenzió Magánnyugdíjpénztár	267		467		567	
7.	0021	Életút Első Országos Nyugdíjpénztár	268		468		568	
8.	0022	Erste Bank Országos Önkéntes és Magánnyugdíjpénztár	269		469		569	
9.	0006	Évgyűrűk Magánnyugdíjpénztár	270		470		570	
10.	0014	Honvéd Önkéntes és Magánnyugdíjpénztár	271		471		571	
11.	0015	ING Magánnyugdíjpénztár	272		472		572	
12.	0025	MKB Nyugdíjpénztár	273		473		573	
13.	0002	OTP Magánnyugdíjpénztár	274		474		574	
14.	0033	Postás Magánnyugdíjpénztár	275		475		575	
15.	0061	Prémium Magánnyugdíjpénztár	276		476		576	
16.	0037	Quaestor Magánnyugdíjpénztár	277		477		577	
17.	0048	Vasutas Önkéntes és Magánnyugdíjpénztár	278		478		578	
18.	0028	Villamosenergia-ipari Társaságok Nyugdíjpénztára	279		479		579	
19.	0062	K&H Önkéntes és Magánnyugdíjpénztár <sup>4</sup>	280		480		580	
20.	0063	Generali Önkéntes és Magánnyugdíjpénztár	282		482		582	
.....								
.....								
<b>n.</b>								
		Magánnyugdíjpénztárak állami adóhatóságánál vezetett számlájára teljesítendő fizetési kötelezettség összesen:						

..... év .....hó .....nap

<sup>1</sup> A Tbj. 19. § (7) bekezdése, valamint a Tbj. 33. § (3) bekezdése szerint fizetendő magánnyugdíjpénztári tagdíj. Tagdíj-kiegészítés, valamint 2010. október 1-jét megelőző időszakra vonatkozó helyesbítés, önellenőrzés esetén szerepelhet adat.

A 15/A 2.3. számú adatlap I. tábla 22.a.) sor = a 15/A 2.3. számú adatlap II. tábla e.) oszlop összesen sorában szereplő érték.

A 15/A 2.3. számú adatlap I. tábla 22.b.) sor = a 15/A 2.3. számú adatlap II. tábla g.) oszlop összesen sorában szereplő érték.

<sup>3</sup> A 15/A 2.3. számú adatlap I. tábla 22.c.) sor = a 15/A 2.3. számú adatlap II. tábla i.) oszlop összesen sorában szereplő érték, csak az állami adóhatóság által évente egyszer közölt „Késedelmi pótlék- értesítő” alapján szerepelhet adat.

<sup>4</sup> Tagdíj-kiegészítés nem szerepelhet, csak helyesbítés, önellenőrzés esetén szerepelhet adat.



## 15/A 2.4. számú adatlap

## ADATKÖZLŐ LAP

a nettó finanszírozás körébe tartozó önkormányzati / többcélú kistérségi társulási költségvetési szervek részére  
a „Társadalombiztosítási kifizetőhely által teljesített ellátások” igényléséről  
2011. év .....hónap

Költségvetési  
szerv

neve: \_\_\_\_\_  
címe: \_\_\_\_\_  
törzsszáma: \_\_\_\_\_  
adószáma: \_\_\_\_\_  
pénzforgalmi jelzőszáma: \_\_\_\_\_  
pénzügyi körzet: \_\_\_\_\_ KSH kód: \_\_\_\_\_

Sor- szám	Megnevezés	Az Igazgatóság, mint kifizetőhely által – bruttó módon – teljesített társadalom- biztosítási és családtámogatási ellátások	Az Igazgatóság, mint kifizetőhely által – bruttó módon – teljesített társadalom- biztosítási és családtámogatási ellátások foglalkoztatott terhelő kötelezettségei <sup>2</sup>	Az Igazgatóságot megillető kifizetőhely által teljesített társadalom- biztosítási és családtámogatási ellátások <sup>1</sup>	A kifizető által – bruttó módon – teljesített társadalom- biztosítási és családtámogatási ellátások és munkáltatói táppénz hozzájárulás <sup>2</sup>	Társadalom- biztosítási és családtámoga- tási ellátások és a munkáltatói táppénz hozzájárulás összesen	
1	2	3	4	5	6	7	
1.	a.) Öregségi nyugdíj helyett folyósított illetmény						
	b.) Öregségi nyugdíj helyett folyósított illetmény korrekciója (+/-)						
	c.) Rokkantsági nyugdíj helyett folyósított illetmény						
	d.) Rokkantsági nyugdíj helyett folyósított illetmény korrekciója (+/-)						
	<b>Nyugdíjbiztosítási Alap által folyósított ellátások (a+b+c+d)</b>						
2.	a.) Terhességi-gyermekágyi segély kifizetőhelyi foglalkoztatónál fennálló jogviszony után						
	b.) Terhességi-gyermekágyi segély más foglalkoztatónál fennálló jogviszony után						
	c.) Táppénz kifizetőhelyi foglalkoztatónál fennálló jogviszony után						
	d.) Táppénz más foglalkoztatónál fennálló jogviszony után						
	e.) Közegészségügyi és állategészségügyi zárlat, hatósági elkülönítés miatti táppénz						
	f.) Passzív jogon folyósított táppénz						
	g.) Gyermekápolási táppénz kifizetőhelyi foglalkoztatónál fennálló jogviszony után						
	h.) Gyermekápolási táppénz más foglalkoztatónál fennálló jogviszony után						
	i.) Baleseti táppénz						
	j.) Gyermekgondozási díj						
	k.) Kifizetőhelyek költségterítése						
	l.) Egészségbiztosítási ellátások postaköltsége						
	m.) Munkáltatói táppénz hozzájárulás önálló tb kifizetőhely esetén						
	<b>Egészségbiztosítási Alap által folyósított ellátások összesen, csökkentve a munkáltatói táppénz hozzájárulás összegével (a+b+c+d+e+f+g+h+i+j+k+l-m)</b>						
3.	a.) Gyermekgondozási segély						
	b.) Családi pótlék						
	c.) Anyasági támogatás						
	d.) Apákat megillető munkaidő-kedvezmény távolléti díjának megtérítése						
	e.) Szociális támogatás						
	f.) Megváltozott munkaképességűek kereset-kiegészítése (átmeneti kereset-kiegészítés)						
	g.) Nem társadalombiztosítási ellátások postaköltsége						
	h.) Apákat megillető munkaidő-kedvezmény távolléti díjának foglalkoztatott terhelő közterhei						
		<b>Központi költségvetésből finanszírozott ellátások (a+b+c+d+e+f+g+h)</b>					
		<b>A kifizetőhely részére megtérítendő összeg (1+2+3)</b>					
4.							
5.	<b>Az Igazgatóság előirányzat-felhasználási keretszámla terhére utalandó (2k)</b>						
6.	<b>Az Igazgatóság lebonyolítási számlára utalandó (4-5)</b>						

....., ..... év .....hó .....nap

1 Az Igazgatóságot, mint kifizetőhelyi feladatokat ellátó költségvetési szervet megillető összeg, a lakossági folyószámlára vagy a postai úton történő utalást az Igazgatóság teljesíti.  
2 A költségvetési szervet megillető összeg.

## 15/A 2.5. számú adatlap

**ADATKÖZLŐ LAP**  
**Adatszolgáltatás**  
**a nettó finanszírozásba bevont költségvetési szerveknél foglalkoztatottak**  
**2011. évi kompenzációja ..... hónap után járó részletének elszámolásához**

Költségvetési szerv

neve :															
címe :															
törzsszáma :															
adószáma :															
pénzforgalmi jelzőszáma :															
pénzügyi körzet :											KSH kód :				

Sor-szám	Megnevezés	Létszám (fő)
1.	A költségvetési szerveknél foglalkoztatottak 2011. évi kompenzációjáról szóló kormányrendelet 2. § (2) bekezdése szerint kompenzációra jogosultak száma	
2.	A költségvetési szerveknél foglalkoztatottak 2011. évi kompenzációjáról szóló kormányrendelet 2. § (3) bekezdése szerint kompenzációra jogosultak száma	
3.	A költségvetési szerveknél foglalkoztatottak 2011. évi kompenzációjáról szóló kormányrendelet 2. § (4) bekezdés a) pontja szerint kompenzációra jogosultak száma	
4.	A költségvetési szerveknél foglalkoztatottak 2011. évi kompenzációjáról szóló kormányrendelet 2. § (4) bekezdés b) pontja szerint kompenzációra jogosultak száma	
5.	A költségvetési szerveknél foglalkoztatottak 2011. évi kompenzációjáról szóló kormányrendelet 2. § (4) bekezdés c) pontja szerint kompenzációra jogosultak száma	
6.	<b>A költségvetési szerveknél foglalkoztatottak 2011. évi kompenzációjáról szóló kormányrendelet szerint kompenzációra jogosultak száma összesen (1. + ... + 5.)</b>	

Sor-szám	Megnevezés	Összeg (Ft)
7.	A 2011. évi kompenzáció havi részletének – kifizetőt terhelő közterhekkel növelt – bruttó összege <sup>1</sup>	
8.	A 2011. évi kompenzáció havi részletének – tárgyható elején – a dolgozók részére kifizetendő nettó összege <sup>2</sup>	

..... év ..... hó ..... nap

P. H.

.....  
aláírás

<sup>1</sup> 2011. évben – január hónap kivételével – havonta a nettó finanszírozásban elszámolásra kerülő összeg.

<sup>2</sup> 2011. január hónapban a nettó finanszírozásban elszámolásra kerülő összeg.

## 15/A 2.6. számú adatlap

Megye kódja / sorszám:

		/			
--	--	---	--	--	--

neve:

--

**MEGYEI ÖSSZESÍTŐ**  
**a költségvetési szerveknél foglalkoztatottak 2011. évi kompenzációja**  
**..... hónap után járó részletének elszámolásához**

Önkormányzat/kistérségi társulás			Központi költségvetésből finanszírozott kör esetében		OEP kör esetében		a 2011. évi kompenzáció havi részletének	
			a 2011. évi kompenzáció havi részletének		a 2011. évi kompenzáció havi részletének			
Sor-szám	KSH kódja	Neve	a kifizetőt terhelő, közterhekkel növelt bruttó összege (Ft)	a dolgozónak kifizetendő nettó összege (Ft)	a kifizetőt terhelő, közterhekkel növelt bruttó összege (Ft)	a dolgozónak kifizetendő nettó összege (Ft)	a kifizetőt terhelő, közterhekkel növelt bruttó összege (Ft) <sup>1</sup>	a dolgozónak kifizetendő nettó összege (Ft) <sup>2</sup>
1	2	3	4	5	6	7	8	9
<b>Megye összesen:</b>								

.....év..... hó.....nap

P. H.

.....  
igazgató

<sup>1</sup> 2011. évben – január hónap kivételével – havonta megegyezik a 15/A 1.1. számú adatlap 8. sor c. oszlopának tartalmával.

<sup>2</sup> 2011. január hónapban megegyezik a 15/A 1.1. számú adatlap 8. sor c. oszlopának tartalmával.

## 15/A 3.1. számú adatlap

## ELSZÁMOLÁS

**az önkormányzatot /többcélú kistérségi társulást  
a központi költségvetésből a költségvetési törvény és az Áht. alapján  
nettó módon megillető támogatások pénzügyi teljesítéséről  
2011. év .....hónap**

**Önkormányzat / Többcélú  
kistérségi társulás**

neve:																
címe:																
törzsszáma:																
adószáma:																
pénzforgalmi jelzőszáma:																
pénzügyi körzet:											KSH kód:					

## I.

## Pénzügyi teljesítés elszámolása

Sor- szám	Megnevezés	Összeg (Ft)
1.	<i>Tárgyhavi előirányzat összesen (A 15/A 1.1./a. számú adatlapon részletezve)<sup>1</sup></i>	
1.1	<i>Lemondás miatt keletkezett, az előirányzatban már átvezetett összes tartozás<sup>2</sup></i>	
2.	<i>Az állami adóhatóság felé teljesítendő befizetési kötelezettség összesen (A 15/A 3.1. számú adatlap II. táblájában részletezve)<sup>3</sup></i>	
3.	<i>Egyéb csökkentő tételek összesen (A 15/A 3.1. számú adatlap IV. táblájában részletezve)<sup>4</sup></i>	
4.	<i>Csökkentő tételek összesen (2+3)</i>	
5.	<i>Az Igazgatóságot megillető kifizetőhely által – nettó módon – teljesített társadalombiztosítási és családtámogatási ellátások<sup>5</sup></i>	
6.	<i>Az Igazgatóság, mint kifizetőhely által – bruttó módon – teljesített társadalombiztosítási és családtámogatási ellátások foglalkoztatottat terhelő kötelezettségei<sup>6</sup></i>	
7.	<i>A kifizető által teljesített társadalombiztosítási és családtámogatási ellátások<sup>7</sup></i>	
8.	<i>Az Igazgatóságot megillető forgótöke visszafizetése<sup>8</sup></i>	
9.	<i>Az önkormányzatok/többcélú kistérségi társulás részére utalandó nettó összeg<sup>9</sup> - az Áht. 64. § (5) bekezdésének a) pontjában szereplő határidőt követő harmadik hónap kivételével</i>	
10.	<i>Következő hónapot terhelő tartozás megelőlegezés<sup>9</sup></i>	
11.	<i>Az önkormányzatot terhelő, Igazgatóságot megillető forgótöke visszafizetése<sup>8</sup> - megfizető az önkormányzat az Igazgatósággal kötött külön megállapodásban rögzített időpontig</i>	
12.	<i>Az Igazgatóság tárgyhavi forgótöke igénye (5+8+11)</i>	
13.	<i>A következő hónapot terhelő tartozásból a közteher tartozás összege<sup>10</sup> - az Áht. 64. §-a (5) a) pontjában szereplő határidőt követő második hónapban</i>	
14.	<i>Lemondás miatt az Áht. 64. §-a (5) a) pontjában szereplő határidőt követő második hónapban levont összeg<sup>10</sup></i>	
15.	<i>Az Áht. 64. §-a (5) a) pontjában szereplő határidőt követő harmadik hónapot terhelő lemondás miatt fennálló tartozás<sup>11</sup></i>	
16.	<i>Lemondás miatt az Áht. 64. §-a (5) a) pontjában szereplő határidőt követő harmadik hónapban levont összeg<sup>12</sup></i>	
17.	<i>Az önkormányzatok/többcélú kistérségi társulás részére utalandó lemondással korrigált nettó összeg az Áht. 64. §-a (5) a) pontjában szereplő határidőt követő harmadik hónapban<sup>13</sup></i>	
18.	<i>A lemondás miatt benyújtandó inkasszó<sup>14</sup></i>	

1 A 15/A 3.1. számú adatlap I. tábla 1. sorában szereplő érték = a 15/A 1.1./a. számú adatlap 12. sor c. oszlopában szereplő érték.

2 Tájékoztató adat.

3 A 15/A 3.1. számú adatlap I. tábla 2. sorában szereplő érték = a 15/A 3.1. számú adatlap II. tábla 26. sorában szereplő érték.

4 A 15/A 3.1. számú adatlap I. tábla 3. sorában szereplő érték = a 15/A 3.1. számú adatlap IV. tábla 15. sorában szereplő érték.

5 Az Igazgatóságot, mint kifizetőhelyi feladatokat ellátó költségvetési szervet megillető összeg, lakossági folyószámlára vagy a postai úton történő utalást az Igazgatóság teljesíti. A 15/A 3.1. számú adatlap I. tábla 5. sorában szereplő érték = a 15/A 3.2. számú adatlap 5. oszlop 4. sorában szereplő érték.

6 Az önkormányzatot /többcélú kistérségi társulást megillető összeg. A 15/A 3.1. számú adatlap I. tábla 6. sorában szereplő érték = a 15/A 3.2. számú adatlap 4. oszlop 4. sorában szereplő érték.

7 Az önkormányzatot /többcélú kistérségi társulást megillető összeg. A 15/A 3.1. számú adatlap I. tábla 7. sorában szereplő érték = a 15/A 3.2. számú adatlap 6. oszlop 4. sorában szereplő érték.

8 Az Igazgatóság forgótöke tárgyhavi visszafizetését a Kincstár csak addig a mértékig teljesíti, ameddig arra a 15/A 3.1. számú adatlap I. tábla 1. sor-4. sor +6. sor +7. sor képlet szerint számított összeg fedezetet nyújt.

9 Kiutalás (Áht. 64. §-a (5) a) pontjában szereplő határidőt követő harmadik hónap kivételével),  
1-4+6+7-8 > 0 esetén a 9. sor kerül kitöltésre és a 10. sor értéke 0  
Tartozás 1-4+6+7-8 < 0 esetén a 10. sor kerül kitöltésre és a 9. sor értéke 0  
Megjegyzés: ha 1-4+6+7-8 = 0, akkor 9. és a 10. sor értéke is 0

10 Áht. 64. §-a (5) a) pontjában szereplő határidőt követő második hónapban szerepelhet adat 10-1.1 > 0 esetén a 13. sor kerül kitöltésre és a 14. sor értéke 0  
10-1.1 < 0 esetén a 14. sor kerül kitöltésre és a 13. sor értéke 0  
10-1.1 = 0 esetén a 13. és a 14. sor értéke 0

11 Áht. 64. §-a (5) a) pontjában szereplő határidőt követő második hónapban  
13> 0 esetén 15. sor = 1.1. sor  
14> 0 esetén 15. sor = 10. sor  
10 - 1.1 = 0 esetén 15. sor = 1.1. sor = 10. sor.  
Áht. 64. §-a (5) a) pontjában szereplő határidőt követő harmadik hónapban az előző hónap 15. sorában szereplő összeg.

12 Áht. 64. §-a (5) a) pontjában szereplő határidőt követő harmadik hónapban szerepelhet adat  
9 > 0 esetén kerül kitöltésre  
ha 9 - 15 ≥ 0, akkor 15. sorban szereplő összeg  
ha 9 - 15 < 0, akkor 9. sorban szereplő összeg.

13 Áht. 64. §-a (5) a) pontjában szereplő határidőt követő harmadik hónapban szerepelhet adat  
9> 0 esetén értéke a 9. sor és a 16. sor különbsége,  
9 = 0, vagy 9-16.<0 esetén a 17. sor értéke 0.

14 Áht. 64. §-a (5) a) pontjában szereplő határidőt követő harmadik hónapban szerepelhet adat  
9 > 0 és 9-15.< 0 esetén 15. sor és a 9. sor különbsége  
9 = 0 esetén a 15. sorban szereplő összeg.

## II.

## Állami adóhatóság felé teljesítendő kötelezettségek

Sor-szám	Megnevezés	Összeg (Ft)
1.	<b>Személyi juttatások bruttó összege</b>	
	a.) A magánszemélyek személyi jövedelemadó kötelezettsége	
	b.) Az adózót terhelő – magánszemélyhez nem köthető – személyi jövedelemadó kötelezettség	
	c.) Előző évi elszámolási különbözet	
2.	<b>Személyi jövedelemadó kötelezettség összesen (a+b+c)</b> (adónem kód: 103)	
	a.) A foglalkoztatót terhelő nyugdíjbiztosítási járulék	
	b.) A magánszemélyt terhelő nyugdíjjárulék (nem magánnyugdíjpénztári tag esetében)	
	c.) A magánszemélyt terhelő nyugdíjjárulék (magánnyugdíjpénztári tag esetében)	
	d.) Határozat – járuléktartozás	
3.	<b>Nyugdíjbiztosítási Alapot megillető kötelezettség összesen (a+b+c+d)</b> (adónem kód: 125)	
4.	<b>Korkezdvevény-biztosítási járulék</b> (adónem kód: 187)	
	a.) A foglalkoztatót terhelő egészségbiztosítási- és munkaerő-piaci járulék	
	b.) A magánszemélyt terhelő egészségbiztosítási- és munkaerő-piaci járulék	
	c.) Határozat - járuléktartozás	
5.	<b>Egészségbiztosítási- és munkaerő-piaci járulék (a+b+c)</b> (adónem kód: 188)	
	a.) Százalékos mértékű egészségügyi hozzájárulás (adónem kód: 152)	
	b.) 2010. január 1-jét megelőző időszakra vonatkozó tételes egészségügyi hozzájárulás (adónem kód: 153)	
6.	<b>Egészségbiztosítási Alapot megillető egészségügyi hozzájárulás összesen (a+b)</b>	
	<b>START kártyával, START PLUSZ kártyával és START EXTRA kártyával rendelkezésre vonatkozó kötelezettség</b> (adónem kód: 186)	
8.	<b>Kifizetőt terhelő egyszerűsített közteherlevélesi hozzájárulás (Ekho)</b> (adónem kód: 190)	
	a.) A magánszemélyt terhelő 11,1 % mértékű Ekho - magánnyugdíjpénztári tag és nem nyugdíjas munkavállaló esetében (2006-2007. évi önellenőrzések esetében) (adónem kód: 192)	
	b.) A magánszemélyt terhelő 15,0 % mértékű Ekho – magánnyugdíjpénztári tag és nem nyugdíjas munkavállaló esetében <sup>1</sup> (adónem kód: 195)	
	c.) A magánszemélyt terhelő 15,0 % mértékű Ekho – nem magánnyugdíjpénztári tag és nem nyugdíjas munkavállaló esetében (adónem kód: 191)	
	d.) A magánszemélyt terhelő 11,1 % mértékű Ekho – nyugdíjas, vagy járulékfizetési felső határ túllépése esetében (adónem kód: 193)	
	e.) Az EGT államban biztosított személyt terhelő 9,5 %-os mértékű Ekho (adónem kód: 197)	
9.	<b>Magánszemélyt terhelő egyszerűsített közteherlevélesi hozzájárulás (Ekho) összesen (a+b+c+d+e)</b>	
	a.) 2010. január 1-jét megelőző időszakra vonatkozó foglalkoztatót terhelő egészségbiztosítási járulék	
	b.) 2010. január 1-jét megelőző időszakra vonatkozó magánszemélyt terhelő egészségbiztosítási járulék	
	c.) Határozat - járuléktartozás	
	<b>2010. január 1-jét megelőző időszakra vonatkozó</b>	
10.	<b>Egészségbiztosítási Alapot megillető kötelezettség összesen (a+b+c)</b> (adónem kód: 124)	
11.	<b>2010. január 1-jét megelőző időszakra vonatkozó munkaadói járulék</b> (adónem kód: 144)	
12.	<b>2010. január 1-jét megelőző időszakra vonatkozó munkavállalói járulék</b> (adónem kód: 145)	
	a.) 2010. január 1-jét megelőző időszakra vonatkozó magánszemélyek különadója	
	b.) Korábbi évek elszámolási különbözete	
13.	<b>2010. január 1-jét megelőző időszakra vonatkozó magánszemélyek különadó kötelezettsége összesen (a+b)</b> (adónem kód: 198)	
14.	<b>Önellenőrzési pótlék</b> (adónem kód: 215)	
15.	<b>Határozat – bírság</b> (adónem kód: 224;226)	
16.	<b>Határozat – késedelmi pótlék</b> (adónem kód: 138)	
	a.) Személyi jövedelemadó kötelezettség +/- (adónem kód: 103)	
	b.) Munkaadói járulék +/- (adónem kód: 144)	
	c.) Munkavállalói járulék +/- (adónem kód: 145)	
	d.) Nyugdíjbiztosítási Alapot megillető kötelezettség +/- (adónem kód: 125)	
	e.) Egészségbiztosítási Alapot megillető kötelezettség +/- (adónem kód: 124)	
	f.) Egészségbiztosítási Alapot megillető egészségügyi hozzájárulás +/- (adónem kód: 152. ill. 153)	
	g.) START kártyával rendelkezésre vonatkozó kötelezettség +/- (adónem kód: 186)	
	h.) Önellenőrzési pótlék +/- (adónem kód: 215)	
17.	<b>Helyesbítés összege 2006. január 1-je előtti időszakra (2005. január 1. és 2005. december 31. között) (a+b+c+d+e+f+g+h)</b>	

18.	<i>Munkáltatói táppénz a megyei közigazgatási hivatalok határozata alapján<sup>2</sup></i> (adónem kód: 149)	
19.	<i>Az egyszerűsített foglalkoztatásból eredő magánnyugdíjpénztári tagsággal nem rendelkező munkavállalót érintő közteher</i> (adónem kód:239)	
20.	<i>Az egyszerűsített foglalkoztatásból eredő magánnyugdíjpénztári tag munkavállalót érintő közteher<sup>1</sup></i> (adónem kód: 249)	
21.	<i>A magánszemélyek jogviszony megszűnéséhez kapcsolódó egyes jövedelmeinek különadója</i> (adónem kód: 305)	
22.	a.) Magánnyugdíjpénztárakat megillető tagdíjfizetési kötelezettség <sup>3</sup>	
	b.) Magánnyugdíjpénztárakat megillető önellenőrzési pótlék fizetési kötelezettség <sup>4</sup>	
	c.) Magánnyugdíjpénztárakat megillető késedelmi pótlék fizetési kötelezettség <sup>5</sup>	
22.	<i>Magánnyugdíjpénztárak állami adóhatóságnál vezetett számlájára teljesítendő fizetési kötelezettség összesen (a+b+c)</i>	
23.	<i>(Fenntartva évközi új adónem részére)</i>	
24.	<i>(Fenntartva évközi új adónem részére)</i>	
25.	<i>(Fenntartva évközi új adónem részére)</i>	
26.	<i>Az állami adóhatóság felé teljesítendő befizetési kötelezettség összesen<sup>6</sup></i> <i>(2+3+4+5+6+7+8+9+10+11+12+13+14+15+16+17+18+19+20+21+22+23+24+25)</i>	
27.	<i>Az állami adóhatóságnál nyilvántartott tárgyhónapra vonatkozó kötelezettség (26-17)<sup>7</sup></i>	

<sup>1</sup> 2010. október 1-jét megelőző időszakra vonatkozó helyesbítés, önellenőrzés esetén szerepelhet adat.

<sup>2</sup> A megyei közigazgatási hivatalok határozata alapján a nem önálló tb. kifizetőhelyek töltik ki, az adatokat forintban a határozattal egyezően kell kitölteni.

<sup>3</sup> A 15/A 3.1. számú adatlap II. tábla 22.a.) sor = a 15/A 3.1. számú adatlap III. tábla e.) oszlop összesen sorában szereplő érték.

<sup>4</sup> A 15/A 3.1. számú adatlap II. tábla 22.b.) sor = a 15/A 3.1. számú adatlap III. tábla g.) oszlop összesen sorában szereplő érték.

<sup>5</sup> A 15/A 3.1. számú adatlap II. tábla 22.c.) sor = a 15/A 3.1. számú adatlap III. tábla i.) oszlop összesen sorában szereplő érték, csak az állami adóhatóság által évente egyszer közölt „Késedelmi pótlék-értesítő” alapján szerepelhet adat.

<sup>6</sup> A 15/A 3.1. számú adatlap II. tábla 26. sorában szereplő érték = a 15/A 3.1. számú adatlap I. tábla 2. sorában szereplő érték.

<sup>7</sup> Tájékoztató adat

## III.

## A Magánnyugdíjpénztárak állami adóhatóságnál vezetett számlájára teljesítendő kötelezettség részletezése

Sor-szám	Pénztár-azonosító	Magánnyugdíjpénztár neve	Tagdíj <sup>1</sup>		Önellenőrzési pótlék <sup>2</sup>		Késedelmi pótlék <sup>3</sup>	
			Adónem kód	Összege (Ft)	Adónem kód	Összege (Ft)	Adónem kód	Összege (Ft)
a.)	b.)	c.)	d.)	e.)	f.)	g.)	h.)	i.)
1.	0008	AEGON Magyarország Önkéntes és Magánnyugdíjpénztár	261		461		561	
2.	0016	Allianz Hungária Nyugdíjpénztár	262		462		562	
3.	0019	Aranykor Nyugdíjpénztár	263		463		563	
4.	0031	Budapest Magánnyugdíjpénztár	265		465		565	
5.	0001	Axa Önkéntes és Magánnyugdíjpénztár	266		466		566	
6.	0013	Dimenzió Magánnyugdíjpénztár	267		467		567	
7.	0021	Életút Első Országos Nyugdíjpénztár	268		468		568	
8.	0022	Erste Bank Országos Önkéntes és Magánnyugdíjpénztár	269		469		569	
9.	0006	Évgyűrűk Magánnyugdíjpénztár	270		470		570	
10.	0014	Honvéd Önkéntes és Magánnyugdíjpénztár	271		471		571	
11.	0015	ING Magánnyugdíjpénztár	272		472		572	
12.	0025	MKB Nyugdíjpénztár	273		473		573	
13.	0002	OTP Magánnyugdíjpénztár	274		474		574	
14.	0033	Postás Magánnyugdíjpénztár	275		475		575	
15.	0061	Prémium Magánnyugdíjpénztár	276		476		576	
16.	0037	Quaestor Magánnyugdíjpénztár	277		477		577	
17.	0048	Vasutas Önkéntes és Magánnyugdíjpénztár	278		478		578	
18.	0028	Villamosenergia-ipari Társaságok Nyugdíjpénztára	279		479		579	
19.	0062	K&H Önkéntes és Magánnyugdíjpénztár <sup>4</sup>	280		480		580	
20.	0063	Generál Önkéntes és Magánnyugdíjpénztár	282		482		582	
.....								
.....								
<b>n.</b>								
	Magánnyugdíjpénztárak állami adóhatóságnál vezetett számlájára teljesítendő fizetési kötelezettség összesen:							

<sup>1</sup> A Tbj. 19. § (7) bekezdése, valamint a Tbj. 33. § (3) bekezdése szerint fizetendő magánnyugdíjpénztári tagdíj. Tagdíj-kiegészítés, valamint 2010. október 1-jét megelőző időszakra vonatkozó helyesbítés, önellenőrzés esetén szerepelhet adat.

A 15/A 3.1. számú adatlap II. tábla 22.a.) sor = a 15/A 3.1. számú adatlap III. tábla c.) oszlop összesen sorában szereplő érték.

<sup>2</sup> A 15/A 3.1. számú adatlap II. tábla 22.b.) sor = a 15/A 3.1. számú adatlap III. tábla g.) oszlop összesen sorában szereplő érték.

<sup>3</sup> A 15/A 3.1. számú adatlap II. tábla 22.c.) sor = a 15/A 3.1. számú adatlap III. tábla i.) oszlop összesen sorában szereplő érték, csak az állami adóhatóság által évente egyszer közölt „Késedelmi pótlék-értesítő” alapján szerepelhet adat.

<sup>4</sup> Tagdíj-kiegészítés nem szerepelhet, csak helyesbítés, önellenőrzés esetén szerepelhet adat.



**IV.**  
**Egyéb levonások és csökkentő tételek összesen**

Sor-szám	Megnevezés	Összeg (Ft)
1.	<i>Magánnyugdíjpénztárak felé teljesítendő 2007. január 1-jét megelőző időszakra vonatkozó fizetési kötelezettség – megfizető az Igazgatóság</i>	
2.	<i>Előző időszak halmozott nettó tartozásai</i>	
3.	<i>Előző időszak halmozott nettó tartozásaira felszámított kamat</i>	
4.	<i>Az Áht. 64/A. §, illetve egyéb jogszabály alapján keletkezett tőketartozás</i>	
5.	<i>Az Áht. 64/A. §, illetve egyéb jogszabály alapján keletkezett kamattartozás</i>	
6.	<i>Kisebbségi fenntartói kiegészítő támogatás elszámolása oktatási intézmény átadása miatt</i>	
7.	<i>Egyházi kiegészítő támogatás elszámolása szociális intézmény átadása miatt</i>	
8.	<i>Egyházi kiegészítő támogatás elszámolása oktatási intézmény átadása miatt</i>	
9.	<i>Egyházi kiegészítő támogatás elszámolása gyermekvédelmi közfeladatot ellátó intézmény átadása miatt</i>	
10.	<i>Jogtalanul igénybe vett lakossági közműfejlesztési támogatás visszavonása</i>	
11.	<i>A Nemzeti Fejlesztési Terv operatív programjai és az EQUAL Közösségi Kezdeményezés Program esetében – az 54/2005. (III. 26.) Kormányrendelet szerint, a kedvezményezett nyilatkozata alapján – a támogatás visszavonása</i>	
12.	<i>(Fenntartva évközi új csökkentő tétel részére)</i>	
13.	<i>(Fenntartva évközi új csökkentő tétel részére)</i>	
14.	<i>(Fenntartva évközi új csökkentő tétel részére)</i>	
15.	<i>Csökkentő tételek összesen (1+2+3+4+5+6+7+8+9+10+11+12+13+14)<sup>1</sup></i>	

.....év.....hó.....nap

<sup>1</sup> A 15/A 3.1. számú adatlap IV. tábla 15. sorában szereplő érték = a 15/A 3.1. számú adatlap I. tábla 3. sorában szereplő érték.

## 15/A 3.2. számú adatlap

**ELSZÁMOLÁS**  
**az önkormányzatok / többcélú kistérségi társulások nettó finanszírozásba bevont**  
**„Társadalombiztosítási és családtámogatási kifizetőhely által teljesített ellátások”**  
**igényléséhez**  
 2011. év .....hónap

**Önkormányzat /  
Többcélú kistérségi  
társulás**

neve:										
címe:										
törzsszáma:										
adószáma:										
pénzforgalmi jelzőszáma:										
pénzügyi körzet:										
	KSH kód: <table border="1" style="display: inline-table; width: 100px; height: 15px;"></table>									

Sor- szám	Megnevezés	Az Igazgatóság, mint kifizetőhely által – bruttó módon – teljesített társadalom- biztosítási és családtámogatási ellátások	Az Igazgatóság, mint kifizetőhely által – bruttó módon – teljesített társadalom- biztosítási és családtámogatási ellátások foglalkoztatott terhelő kötelezettségei <sup>2</sup>	Az Igazgatóságot megillető kifizetőhely által teljesített társadalom- biztosítási és családtámogatási ellátások <sup>1</sup>  (3-4)	A kifizető által – bruttó módon – teljesített társadalom- biztosítási és családtámogatási ellátások és munkáltatói táppénz hozzájárulás <sup>2</sup>	Társadalom- biztosítási és családtámogatási ellátások és a munkáltatói táppénz hozzájárulás összesen  (3+6)
1	2	3	4	5	6	7
1.	a.) Öregségi nyugdíj helyett folyósított illetmény					
	b.) Öregségi nyugdíj helyett folyósított illetmény korrekciója (+/-)					
	c.) Rokkantsági nyugdíj helyett folyósított illetmény					
	d.) Rokkantsági nyugdíj helyett folyósított illetmény korrekciója (+/-)					
	<b>Nyugdíjbiztosítási Alap által folyósított ellátások (a+b+c+d)</b>					
2.	a.) Terhességi-gyermekágyi segély kifizetőhelyi foglalkoztatónál fennálló jogviszony után					
	b.) Terhességi-gyermekágyi segély más foglalkoztatónál fennálló jogviszony után					
	c.) Táppénz kifizetőhelyi foglalkoztatónál fennálló jogviszony után					
	d.) Táppénz más foglalkoztatónál fennálló jogviszony után					
	e.) Közegészségügyi és állategészségügyi zárlat, hatósági elkülönítés miatti táppénz					
	f.) Passzív jogon folyósított táppénz					
	g.) Gyermekápolási táppénz kifizetőhelyi foglalkoztatónál fennálló jogviszony után					
	h.) Gyermekápolási táppénz más foglalkoztatónál fennálló jogviszony után					
	i.) Baleseti táppénz					
	j.) Gyermekgondozási díj					
	k.) Kifizetőhelyek költségterítése					
	l.) Egészségbiztosítási ellátások postaköltsége					
	m.) Munkáltatói táppénz hozzájárulás önálló tb kifizetőhely esetén					
	<b>Egészségbiztosítási Alap által folyósított ellátások összesen, csökkentve a munkáltatói táppénz hozzájárulás összegével (a+b+c+d+e+f+g+h+i+j+k+l-m)</b>					
3.	a.) Gyermekgondozási segély					
	b.) Családi pótlék					
	c.) Anyasági támogatás					
	d.) Apákat megillető munkaidő-kedvezmény távolléti díjának megtérítése					
	e.) Szociális támogatás					
	f.) Megváltozott munkaképességűek kereset - kiegészítése (átmeneti kereset-kiegészítés)					
	g.) Nem társadalombiztosítási ellátások postaköltsége					
	h.) Apákat megillető munkaidő-kedvezmény távolléti díjának foglalkoztatót terhelő közterhei					
		<b>Központi költségvetésből finanszírozott ellátások (a+b+c+d+e+f+g+h)</b>				
4.	<b>A kifizetőhely részére megtérítendő összeg (1+2+3)</b>					
5.	<b>Az Igazgatóság előirányzat-felhasználási keretszámla terhére utalandó (2k)</b>					
6.	<b>Az Igazgatóság lebonyolítási számlára utalandó (4-2k)</b>					

....., ..... év .....hó .....nap

1 Az Igazgatóságot, mint kifizetőhelyi feladatokat ellátó költségvetési szervet megillető összeg, a lakossági folyószámlára vagy a postai úton történő utalást az Igazgatóság teljesíti.  
 2 Az önkormányzatot / többcélú kistérségi társulást megillető összeg.

## 15/A 4.1. számú adatlap

Megye kódja:    
 neve:

**MEGYEI ÖSSZESÍTŐ**  
 az önkormányzatokat / többcélú kistérségi társulásokat a költségvetési törvény alapján  
 a nettó finanszírozásban megillető támogatások pénzügyi teljesítéséről  
 2011. év .....hónap

Sorszám	Megnevezés	Eredeti előirányzat (Ft) a.)	Korrektció +/- (Ft) b.)	Végleges előirányzat (Ft) c.)
1.	<b>A települési önkormányzatot megillető, a településre kimutatott személyi jövedelemadó</b>			
2.	<b>A megyei önkormányzatok személyi jövedelemadó-részesedése</b>			
3.	<b>A települési önkormányzatok jövedelem differenciálódásának mérséklése</b>			
	a.) Települési önkormányzatok üzemeltetési, igazgatási, sport-és kulturális feladatai (3. sz. melléklet 1. pont)			
	b.) Körzeti igazgatás (3. sz. melléklet 2. pont)			
	c.) Körjegyzőség működése (3. sz. melléklet 3. pont)			
	d.) Megyei, fővárosi önkormányzatok igazgatási, sport-és kulturális feladatai (3. sz. melléklet 4. pont)			
	e.) Lakott külterülettel kapcsolatos feladatok (3. sz. melléklet 5. pont)			
	f.) Lakossági települési folyékony hulladék ártalmatlanítása (3. sz. melléklet 6. pont)			
	g.) A társadalmi-gazdasági és infrastrukturális szempontból elmaradott, illetve súlyos foglalkoztatási gondokkal küzdő települési önkormányzatok feladatai (3. sz. melléklet 7. pont)			
	h.) Üdülőhelyi feladatok (3. sz. melléklet 8. pont)			
	i.) Területi gyermekvédelmi szakszolgálat működtetése (3. sz. melléklet 9. pont)			
	j.) Pénzbeli szociális juttatások (3. sz. melléklet 10. pont)			
	k.) Szociális és gyermekjóléti alapszolgáltatás feladatai (3. sz. melléklet 11. pont)			
	l.) Szociális és gyermekvédelmi bentlakásos és átmeneti elhelyezés (3. sz. melléklet 12. pont)			
	m.) Hajléktalanok átmeneti intézményei (3. sz. melléklet 13. pont)			
	n.) Gyermek napközbeni ellátása (3. sz. melléklet 14. pont)			
	o.) Közoktatási alap-hozzájárulás (3. sz. melléklet 15. pont)			
	p.) Közoktatási kiegészítő hozzájárulások (3. sz. melléklet 16. pont)			
	q.) Szociális juttatások, egyéb szolgáltatások (3. sz. melléklet 17. pont)			
	<i>Ebből: Tanulók ingyenes tankönyvellátásának támogatása (17.2. pont)</i>			
	r.) (Fenntartva évközi új előirányzat részére)			
4.	<b>A helyi önkormányzatok normatív hozzájárulásai összesen (a+b+c+d+e+f+g+h+i+j+k+l+m+n+o+p+q+r) (költségvetési törvény 3. számú melléklet)</b>			
	a.) Kiegészítő támogatás nemzetiségi nevelési, oktatási feladatokhoz (5. számú melléklet 5. pont)			
	b.) Helyi szervezési intézkedésekhez kapcsolódó többletkiadások támogatása (5. számú melléklet 7. pont)			
	c.) Esélyegyenlőséget, felzárkóztatást segítő támogatások (c.1.+c.2.+c.3.+c.4.) (5. számú 11. pont)			
	<i>Ebből: c.1.) Esélyegyenlőséget szolgáló intézkedések támogatása (11.a) pont)</i>			
	<i>c.2.) Az integrációs rendszerben részt vevő intézményekben dolgozó pedagógusok anyagi támogatása (11.b) pont)</i>			
	<i>c.3.) Arany János Programok támogatása (11. c) pont)</i>			
	<i>c.4.) Egyes sajátos közoktatási feladatok támogatása (11. d. pont)</i>			
	d.) (Fenntartva évközi új előirányzat részére)			
5.	<b>A nettó finanszírozásban folyósított központosított előirányzatok összesen (a+b+c+d) (költségvetési törvény 5. számú melléklet)</b>			
	a.) Az I-II. kategóriába besorolt színházak, bábszínházak fenntartói ösztönző részhozzájárulása (7. számú melléklet 1. a) pont)			
	b.) Az I-II. kategóriába besorolt színházak, bábszínházak művészeti ösztönző részhozzájárulása (7. számú melléklet 1. b) pont)			
	c.) A III. kategóriába besorolt balett és táncgyűttesek költségvetési támogatása (7. számú melléklet 1. c) pont)			
	d.) A IV. kategóriába besorolt színházak, bábszínházak költségvetési támogatása (7. számú melléklet 1. d) pont)			
	e.) Az V. kategóriába besorolt szabadtéri színházak, nemzeti és etnikai kisebbségi színházak pályázati támogatása (7. számú melléklet 1. e) pont)			
	f.) Az I. kategóriába besorolt zenekarok központi költségvetési támogatása (7. számú melléklet 2. a) pont)			
	g.) Az I. kategóriába besorolt énekkarok központi költségvetési támogatása (7. számú melléklet 2. b) pont)			
	h.) (Fenntartva évközi új előirányzat részére)			
6.	<b>Helyi önkormányzatok által fenntartott, illetve támogatott előadó-művészeti szervezetek támogatása (a+b+c+d+e+f+g+h) (költségvetési törvény 7. számú melléklet)</b>			
	a.) Pedagógiai szakszolgálat (8. számú melléklet I/1. pont)			
	b.) Pedagógus szakvizsga, továbbképzés, szakmai szolgáltatások igénybevételeinek támogatása. (8. számú melléklet I/2. pont)			
	c.) Támogatás egyes pedagóguspótlékok kiegészítéséhez. (8. számú melléklet I/3. pont)			

	d.) Szociális továbbképzés és szakvizsga támogatása (8. számú melléklet II/2. pont)			
	e.) A többcélú kistérségi társulások támogatása (e.1.+e.2.+e.3.+e.4.+e.5.+e.6.+e.7.+e.8.) (8. számú melléklet III. pont)			
	Ebből: e.1.) Többcélú kistérségi társulások általános feladatainak támogatása (2.1. pont)			
	e.2.) A többcélú kistérségi társulások közoktatási feladatainak támogatása (2.2. pont)			
	e.3.) A többcélú kistérségi társulások szociális intézményi feladatainak támogatása (2.3. pont)			
	e.4.) A többcélú kistérségi társulások szociális alapszolgáltatási feladatainak támogatása (2.4. pont)			
	e.5.) A többcélú kistérségi társulások gyermekek átmeneti gondozási feladatainak támogatása (2.5. pont)			
	e.6.) A többcélú kistérségi társulások gyermekjóléti alapellátási feladatainak támogatása (2.6. pont)			
	e.7.) A többcélú kistérségi társulások mozgókönyvtári és egyes közművelődési feladatainak támogatása (2.7. pont)			
	e.8.) A többcélú kistérségi társulások belső ellenőrzési feladatainak támogatása (2.8. pont)			
	f.) A helyi önkormányzati hivatásos tűzoltóságok támogatása (8. számú melléklet IV. pont)			
	g.) (Fenntartva évközi új előirányzat részére)			
	<b>A nettó finanszírozásban folyósított normatív, kötött felhasználású támogatások összesen</b> (a+b+c+d+e+f+g) ( <i>költségvetési törvény 8. számú melléklet</i> )			
	A költségvetési szerveknél foglalkoztatottak 2011. évi kompenzációja <sup>1</sup> (a+b)			
	Ebből: a.) Állami támogatásból finanszírozott költségvetési szerv részére folyósított támogatás			
	b.) Egészségbiztosítási Alapból finanszírozott költségvetési szerv részére folyósított támogatás			
8.	(Fenntartva évközi új előirányzat részére)			
9.	(Fenntartva évközi új előirányzat részére)			
10.	(Fenntartva évközi új előirányzat részére)			
11.	Tárgyhavi előirányzat összesen <sup>2</sup> (1+2+3+4+5+6+7+8+9+10)			
12.	Lemondás miatt keletkezett, az előirányzatban már átvett összes tartozás <sup>(újkezesadatok)</sup>			
13.	Az Áht. 64/A. §, illetve egyéb jogszabály alapján keletkezett tőketartozás			
14.	Az Áht. 64/A. §, illetve egyéb jogszabály alapján keletkezett kamattartozás			
15.	Kisebbségi fenntartói kiegészítő támogatás elszámolása oktatási intézmény átadása miatt			
16.	Egyházi kiegészítő támogatás elszámolása szociális intézmény átadása miatt			
17.	Egyházi kiegészítő támogatás elszámolása oktatási intézmény átadása miatt			
18.	Egyházi kiegészítő támogatás elszámolása gyermekvédelmi közfeladatot ellátó intézmény átadása miatt			
19.	Jogtalanul igénybe vett lakossági közműfejlesztési támogatás visszavonása			
20.	A Nemzeti Fejlesztési Terv operatív programjai és az EQUAL Községi Kezdeményezés Program esetében – az 54/2005. (III. 26.) Kormányrendelet szerint, a kedvezményezett nyilatkozata alapján – a támogatás visszavonása			
21.	(Fenntartva évközi új csökkentő tétel részére)			
22.	(Fenntartva évközi új csökkentő tétel részére)			

\_\_\_\_\_, .....év                      hó                      nap

<sup>1</sup> 2011. január hónapban előleg.

## 15/A 4.2. számú adatlap

Megye	kódja / sorszám					
	neve					
Igazgatóság	technikai adószáma					
	lebonyolítási számlaszáma					
	címe					

## MEGYEI ÖSSZESÍTŐ

2011. év .....hónap

## I.

## A helyi önkormányzatok / többcélú kistérségi társulások központi forrásból származó járandóságai terhére elszámolt kötelezettségeinek adatszolgáltatásáról

Sor-szám	Megnevezés	Összeg (Ft)
1.	a.) A magánszemélyek személyi jövedelemadó kötelezettsége	
	b.) Az adózót terhelő – magánszemélyhez nem köthető – személyi jövedelemadó kötelezettség	
	c.) Előző évi elszámolási különbözet	
	<b>Személyi jövedelemadó kötelezettség összesen (a+b+c)</b> (adónem kód: 103)	
2.	a.) A foglalkoztatót terhelő nyugdíjbiztosítási járulék	
	b.) A magánszemélyt terhelő nyugdíjjárulék (nem magánnyugdíjpénztári tag esetében)	
	c.) A magánszemélyt terhelő nyugdíjjárulék (magánnyugdíjpénztári tag esetében)	
	d.) Határozat – járuléktartozás	
	<b>Nyugdíjbiztosítási Alapot megillető kötelezettség összesen (a+b+c+d)</b> (adónem kód: 125)	
3.	<b>Korkezdvezmény-biztosítási járulék</b> (adónem kód: 187)	
4.	a.) A foglalkoztatót terhelő egészségbiztosítási- és munkaerő-piaci járulék	
	b.) A magánszemélyt terhelő egészségbiztosítási- és munkaerő-piaci járulék	
	c.) Határozat - járuléktartozás	
	<b>Egészségbiztosítási- és munkaerő-piaci járulék (a+b+c)</b> (adónem kód: 188)	
5.	a.) Százalékos mértékű egészségügyi hozzájárulás	(adónem kód: 152)
	b.) 2010. január 1-jét megelőző időszakra vonatkozó tételes egészségügyi hozzájárulás	(adónem kód: 153)
	<b>Egészségbiztosítási Alapot megillető egészségügyi hozzájárulás összesen (a+b)</b>	
6.	<b>START kártyával, START PLUSZ kártyával és START EXTRA kártyával rendelkezőre vonatkozó kötelezettség</b> (adónem kód: 186)	
7.	<b>Kifizetői terhelő egyszerűsített közteherviselési hozzájárulás (Ekho)</b> (adónem kód: 190)	
8.	a.) A magánszemélyt terhelő 11,1 % mértékű Ekho - magánnyugdíjpénztári tag és nem nyugdíjas munkavállaló esetében (2006-2007. évi önellenoörzések esetében) (adónem kód: 192)	
	b.) A magánszemélyt terhelő 15,0 % mértékű Ekho – magánnyugdíjpénztári tag és nem nyugdíjas munkavállaló esetében <sup>1</sup> (adónem kód: 195)	
	c.) A magánszemélyt terhelő 15,0 % mértékű Ekho – nem magánnyugdíjpénztári tag és nem nyugdíjas munkavállaló esetében (adónem kód: 191)	
	d.) A magánszemélyt terhelő 11,1 % mértékű Ekho – nyugdíjas, vagy járulékfizetési felső határ túllépése esetében (adónem kód: 193)	
	e.) Az EGT államban biztosított személyt terhelő 9,5 %-os mértékű Ekho (adónem kód: 197)	
	<b>Magánszemélyt terhelő egyszerűsített közteherviselési hozzájárulás (Ekho) összesen (a+b+c+d+e)</b>	
9.	a.) 2010. január 1-jét megelőző időszakra vonatkozó foglalkoztatót terhelő egészségbiztosítási járulék	
	b.) 2010. január 1-jét megelőző időszakra vonatkozó magánszemélyt terhelő egészségbiztosítási járulék	
	c.) Határozat - járuléktartozás	
	<b>2010. január 1-jét megelőző időszakra vonatkozó Egészségbiztosítási Alapot megillető kötelezettség összesen (a+b+c)</b> (adónem kód: 124)	
10.	<b>2010. január 1-jét megelőző időszakra vonatkozó munkaadói járulék</b> (adónem kód: 144)	
11.	<b>2010. január 1-jét megelőző időszakra vonatkozó munkavállalói járulék</b> (adónem kód: 145)	
12.	a.) 2010. január 1-jét megelőző időszakra vonatkozó magánszemélyek különadója	
	b.) Korábbi évek elszámolási különbözete	
	<b>2010. január 1-jét megelőző időszakra vonatkozó magánszemélyek különadó kötelezettsége összesen (a+b)</b> (adónem kód: 198)	
13.	<b>Önellenoörzési pótlék</b> (adónem kód: 215)	
14.	<b>Határozat – bírság</b> (adónem kód: 224, 226)	
15.	<b>Határozat – késedelmi pótlék</b> (adónem kód: 138)	

	a.) Személyi jövedelemadó kötelezettség +/-	(adónem kód: 103)	
	b.) Munkaadói járulékok +/-	(adónem kód: 144)	
	c.) Munkavállalói járulékok +/-	(adónem kód: 145)	
	d.) Nyugdíjbiztosítási Alapot megillető kötelezettség +/-	(adónem kód: 125)	
	e.) Egészségbiztosítási Alapot megillető kötelezettség +/-	(adónem kód: 124)	
	f.) Egészségbiztosítási Alapot megillető egészségügyi hozzájárulás +/-	(adónem kód: 152. ill. 153)	
	g.) START kártyával rendelkezésre vonatkozó kötelezettség +/-	(adónem kód: 186)	
	h.) Önellenzési pótlék +/-	(adónem kód: 215)	
16.	<i>Helyesbítés összege 2006. január 1-je előtti időszakra<sup>2</sup> (2005. január 1. és 2005. december 31. között) (a+b+c+d+e+f+g+h)</i>		
17.	<i>Munkáltatói táppénz a megyei közigazgatási hivatalok határozata alapján</i>	(adónem kód: 149)	
18.	<i>Az egyszerűsített foglalkoztatásból eredő magánnyugdíjpénztári tagsággal nem rendelkező munkavállalót érintő közteher</i>	(adónem kód: 239)	
19.	<i>Az egyszerűsített foglalkoztatásból eredő magánnyugdíjpénztári tag munkavállalót érintő közteher<sup>1</sup></i>	(adónem kód: 249)	
20.	<i>A magánszemélyek jogviszony megszűnéséhez kapcsolódó egyes jövedelmeinek különadója</i>	(adónem kód: 305)	
	a.) Magánnyugdíjpénztárakat megillető tagdíjfizetési kötelezettség <sup>3</sup>		
	b.) Magánnyugdíjpénztárakat megillető önellenzési pótlék fizetési kötelezettség <sup>4</sup>		
	c.) Magánnyugdíjpénztárakat megillető késedelmi pótlék fizetési kötelezettség <sup>5</sup>		
21.	<i>Magánnyugdíjpénztárak állami adóhatóságnál vezetett számlájára teljesítendő fizetési kötelezettség összesen (a+b+c)</i>		
22.	<i>(Fenntartva évközi új adónem részére)</i>		
23.	<i>(Fenntartva évközi új adónem részére)</i>		
24.	<i>(Fenntartva évközi új adónem részére)</i>		
25.	<i>Az állami adóhatóság felé teljesítendő befizetési kötelezettség összesen (1+2+3+4+5+6+7+8+9+10+11+12+13+14+15+16+17+18+19+20+21+22+23+24)</i>		

## II.

A központi költségvetésből az önkormányzatot / többcélú kistérségi társulást az Áht. alapján (nettó módon) megillető pénzügyi teljesítésről, a „Társadalombiztosítási és családtámogatási kifizetőhely által teljesített ellátások” igényléséről

Sorszám	Megnevezés	Összeg (Ft)
1.	<i>Támogatás összesen<sup>6</sup></i>	
2.	<i>Lemondás miatt keletkezett, az előirányzatban már átvezetett összes tartozás (tájékoztató adat)</i>	
3.	<i>Az állami adóhatóság felé teljesítendő befizetési kötelezettség<sup>7</sup></i>	
4.	<i>Magánnyugdíjpénztárak felé teljesítendő 2007. január 1-jét megelőző időszakra vonatkozó fizetési kötelezettség – megfizető az Igazgatóság</i>	
5.	<i>Előző időszak halmozott nettó tartozásai</i>	
6.	<i>Előző időszak halmozott nettó tartozásaira felszámított kamat</i>	
7.	<i>Az Áht. 64/A. §, illetve egyéb jogszabály alapján keletkezett tőketartozás</i>	
8.	<i>Az Áht. 64/A. §, illetve egyéb jogszabály alapján keletkezett kamattartozás</i>	
9.	<i>Kisebbségi fenntartói kiegészítő támogatás elszámolása oktatási intézmény átadása miatt</i>	
10.	<i>Egyházi kiegészítő támogatás elszámolása szociális intézmény átadása miatt</i>	
11.	<i>Egyházi kiegészítő támogatás elszámolása oktatási intézmény átadása miatt</i>	
12.	<i>Egyházi kiegészítő támogatás elszámolása gyermekvédelmi közfeladatot ellátó intézmény átadása miatt</i>	
13.	<i>Jogtalanul igénybe vett lakossági közműfejlesztési támogatás visszavonása</i>	
14.	<i>A Nemzeti Fejlesztési Terv operatív programjai és az EQUAL Közösségi Kezdeményezés Program esetében – az 54/2005. (III. 26.) Kormányrendelet szerint, a kedvezményezett nyilatkozata alapján – a támogatás visszavonása</i>	
15.	<i>(Fenntartva évközi új csökkentő tétel részére)</i>	
16.	<i>(Fenntartva évközi új csökkentő tétel részére)</i>	
17.	<i>Csökkentő tételek összesen (3+4+5+6+7+8+9+10+11+12+13+14+15+16)</i>	
18.	a.) Nyugdíjbiztosítási Alapot terhelő ellátás	
	b.) Egészségbiztosítási Alapot terhelő ellátások	
	c.) Központi költségvetésből finanszírozott ellátások	
	<i>A kifizető által teljesített társadalombiztosítási és családtámogatási ellátások (a+b+c)<sup>8</sup></i>	
19.	a.) Nyugdíjbiztosítási Alapot terhelő ellátás	
	b.) Egészségbiztosítási Alapot terhelő ellátások	
	c.) Központi költségvetésből finanszírozott ellátások	
	<i>Az Igazgatóság, mint kifizetőhely által – bruttó módon – teljesített társadalombiztosítási és családtámogatási ellátások (a+b+c)</i>	
20.	a.) Nyugdíjbiztosítási Alapot terhelő ellátás	
	b.) Egészségbiztosítási Alapot terhelő ellátások	
	c.) Központi költségvetésből finanszírozott ellátások	
	<i>Az Igazgatóság, mint kifizetőhely által – bruttó módon – teljesített társadalombiztosítási és családtámogatási ellátások foglalkoztatottat terhelő kötelezettségei (a+b+c)<sup>8</sup></i>	

21.	a.) Nyugdíjbiztosítási Alapot terhelő ellátás	
	b.) Egészségbiztosítási Alapot terhelő ellátások	
	c.) Központi költségvetésből finanszírozott ellátások	
	<i>Az Igazgatóságot megillető kifizetőhely által teljesített társadalombiztosítási és családtámogatási ellátások (a+b+c)<sup>9</sup></i>	
22.	<i>Az Igazgatóságot megillető forgótöke visszapótlása - pénzügyileg teljesítendő<sup>10</sup></i>	
23.	<i>Nettó finanszírozásba bevont folyósítandó költségvetési támogatás kiutalás - az Áht. 64. § (5) bekezdésének a) pontjában szereplő határidőt követő harmadik hónap kivételével - pénzügyileg teljesítendő<sup>11</sup></i>	
24.	<i>Következő hónapot terhelő tartozás megelőlegezés - pénzügyileg teljesítendő<sup>11,12</sup></i>	
25.	<i>Az önkormányzatot terhelő, Igazgatóságot megillető forgótöke visszapótlása - megfizető az önkormányzat az Igazgatósággal kötött külön megállapodásban rögzített időpontig</i>	
26.	<i>Az Igazgatóság tárgyhavi forgótöke igénye (21+22+25)</i>	
27.	<i>A következő hónapot terhelő tartozásból a közhertartozás összege - az Áht. 64. § (5) bekezdésének a) pontjában szereplő határidőt követő második hónapban<sup>12,13</sup></i>	
28.	<i>Lemondás miatt az Áht. 64. § (5) bekezdésének a) pontjában szereplő határidőt követő második hónapban levont összeg<sup>13</sup></i>	
29.	<i>Az Áht. 64. § (5) bekezdésének a) pontjában szereplő határidőt követő harmadik hónapot terhelő lemondás miatt fennálló tartozás<sup>14</sup></i>	
30.	<i>Lemondás miatt az Áht. 64. § (5) bekezdésének a) pontjában szereplő határidőt követő harmadik hónapban levont összeg<sup>15</sup></i>	
31.	<i>Lemondással korrigált nettó utalás az Áht. 64. § (5) bekezdésének a) pontjában szereplő határidőt követő harmadik hónapban - pénzügyileg teljesítendő<sup>16</sup></i>	
32.	<i>A lemondás miatt benyújtandó inkasszó - pénzügyileg teljesítendő<sup>17</sup></i>	
33.	a.) Nyugdíjbiztosítási Alapot terhelő ellátás (18a+19a)	
	b.) Egészségbiztosítási Alapot terhelő ellátások (18b+19b)	
	c.) Központi költségvetésből finanszírozott ellátások (18c+19c)	
	<i>Társadalombiztosítási és családtámogatási ellátások összesen (18+19) - tájékoztatóadat</i>	

1 2010. október 1-jét megelőző időszakra vonatkozó helyesbítés, önellenőrzés esetén szerepelhet adat.  
2 Meggyeznek a 15/A 5.4 számú adatlap tartalmával.  
3 A 15/A 4.2. számú adatlap I. tábla 21.a.) sor = a 15/A 4.2. számú adatlap III. tábla e.) oszlop összesen sorában szereplő érték.  
4 A 15/A 4.2. számú adatlap I. tábla 21.b.) sor = a 15/A 4.2. számú adatlap III. tábla g.) oszlop összesen sorában szereplő érték.  
5 A 15/A 4.2. számú adatlap I. tábla 21.c.) sor = a 15/A 4.2. számú adatlap III. tábla i.) oszlop összesen sorában szereplő érték, csak az állami adóhatóság által évente egyszer közölt „Késedelmi pótlék- értesítő” alapján szerepelhet adat.  
6 Részletezése a 15/A 4.1. számú adatlapon.  
7 Részletezése a 15/A 4.2. számú adatlap I. táblában.  
8 Az önkormányzatot / többcélú kistérségi társulást megillető összeg.  
9 Az Igazgatóságot, mint kifizetőhelyi feladatokat ellátó költségvetési szervet megillető összeg, lakossági folyószámlára vagy a postai úton történő utalást az Igazgatóság teljesíti.  
10 Az Igazgatóság forgótöke tárgyhavi visszapótlását a Kincstár csak addig a mértékig teljesíti, ameddig arra a 15/A 4.2. számú adatlap II. tábla 1.sor-17. sor+18.sor+20.sor képlet szerint számított összeg fedezetet nyújt.  
11 Kiutalás: (Áht. 64. § (5) bekezdésének a) pontjában szereplő határidőt követő harmadik hónap kivételével),  
1-17+18+20-22 > 0 esetén a 23. sor kerül kitöltésre és a 24. sor értéke 0,  
Tartozás: 1-17+18+20-22 < 0 esetén a 24. sor kerül kitöltésre és a 23. sor értéke 0,  
Megjegyzés: ha 1-17+18+20-22 = 0, akkor 23. és a 24. sor értéke is 0.  
12 A tartozás összegéről benyújtott azonnali beszédesi megbízásról (inkasszó) a Kincstár az Igazgatóságot az Önkormányzati Minisztérium útján a benyújtást követő hónap 5. napjáig értesíti.  
13 Áht. 64. § (5) bekezdésének a) pontjában szereplő határidőt követő második hónapban szerepelhet adat.  
24-2 > 0 esetén a 27. sor kerül kitöltésre és a 28. sor értéke 0,  
24-2 < 0 esetén a 28. sor kerül kitöltésre és a 27. sor értéke 0,  
24-2 = 0 esetén a 27. és a 28. sor értéke 0.  
14 Áht. 64. § (5) bekezdésének a) pontjában szereplő határidőt követő második hónapban  
27 > 0 esetén 29. sor = 2. sor,  
28 > 0 esetén 29 sor = 24. sor,  
24 - 2 = 0 esetén 29. sor = 2. sor = 24. sor,  
Áht. 64. §-a (5) a) pontjában szereplő határidőt követő harmadik hónapban az előző hónap 29. sorában szereplő összeg.  
15 Áht. 64. § (5) bekezdésének a) pontjában szereplő határidőt követő harmadik hónapban szerepelhet adat  
23 > 0 esetén kerül kitöltésre,  
ha 23 - 29 ≥ 0, akkor 29. sorban szereplő összeg,  
ha 23 - 29 < 0, akkor 23. sorban szereplő összeg.  
16 Áht. 64. § (5) bekezdésének a) pontjában szereplő határidőt követő harmadik hónapban szerepelhet adat  
23 > 0 esetén értéke a 23. sor és a 30. sor különbsége, 23 = 0 vagy 23-30 < 0 esetén 31 sor értéke 0.  
17 Áht. 64. § (5) bekezdésének a) pontjában szereplő határidőt követő harmadik hónapban szerepelhet adat  
23 > 0 és 23-29 < 0 esetén 29.sor és a 23. sor különbsége,  
23 = 0 esetén a 29. sorban szereplő összeg.



## 16/A 4.2. számú adatlap

## III.

## A Magánnyugdíjpénztárak állami adóhatóságnál vezetett számlájára teljesítendő kötelezettség részletezése

Sor-szám	Pénztár-azonosító	Magánnyugdíjpénztár neve	Tagdíj <sup>1</sup>		Önellenőrzési pótlék <sup>2</sup>		Késedelmi pótlék <sup>3</sup>	
			Adónem kód	Összege (Ft)	Adónem kód	Összege (Ft)	Adónem kód	Összege (Ft)
a.)	b.)	c.)	d.)	e.)	f.)	g.)	h.)	i.)
1.	0008	AEGON Magyarország Önkéntes és Magánnyugdíjpénztár	261		461		561	
2.	0016	Allianz Hungária Nyugdíjpénztár	262		462		562	
3.	0019	Aranykor Nyugdíjpénztár	263		463		563	
4.	0031	Budapest Magánnyugdíjpénztár	265		465		565	
5.	0001	Axa Önkéntes és Magánnyugdíjpénztár	266		466		566	
6.	0013	Dimenzió Magánnyugdíjpénztár	267		467		567	
7.	0021	Életút Első Országos Nyugdíjpénztár	268		468		568	
8.	0022	Erste Bank Országos Önkéntes és Magánnyugdíjpénztár	269		469		569	
9.	0006	Évgyűrűk Magánnyugdíjpénztár	270		470		570	
10.	0014	Honvéd Önkéntes és Magánnyugdíjpénztár	271		471		571	
11.	0015	ING Magánnyugdíjpénztár	272		472		572	
12.	0025	MKB Nyugdíjpénztár	273		473		573	
13.	0002	OTP Magánnyugdíjpénztár	274		474		574	
14.	0033	Postás Magánnyugdíjpénztár	275		475		575	
15.	0061	Prémium Magánnyugdíjpénztár	276		476		576	
16.	0037	Quaestor Magánnyugdíjpénztár	277		477		577	
17.	0048	Vasutas Önkéntes és Magánnyugdíjpénztár	278		478		578	
18.	0028	Villamosenergia-ipari Társaságok Nyugdíjpénztára	279		479		579	
19.	0062	K&H Önkéntes és Magánnyugdíjpénztár <sup>4</sup>	280		480		580	
20.	0063	Generali Önkéntes és Magánnyugdíjpénztár	282		482		582	
.....								
.....								
n.								
		Magánnyugdíjpénztárak állami adóhatóságnál vezetett számlájára teljesítendő fizetési kötelezettség összesen:						

....., .....év .....hó .....nap

P.H.

.....  
igazgató

1 A 15/A 4.2. számú adatlap I. tábla 21.a.) sor = a 15/A 4.2. számú adatlap III. tábla e.) oszlop összesen sorában szereplő érték.

2 A 15/A 4.2. számú adatlap I. tábla 21.b.) sor = a 15/A 4.2. számú adatlap III. tábla g.) oszlop összesen sorában szereplő érték.

3 A 15/A 4.2. számú adatlap I. tábla 21.c.) sor = a 15/A 4.2. számú adatlap III. tábla i.) oszlop összesen sorában szereplő érték, csak az állami adóhatóság által évente egyszer közzétett „Késedelmi pótlék-értéktő” alapján szerepelhet adat.

## 15/A 5.1. számú adatlap

## HELYESBÍTŐ LAP

A nettó finanszírozásba bevont költségvetési szervek központi forrásból vagy OEP támogatásból származó járandóságai terhére elszámolt kötelezettségeinek 2006. január 1-je előtti, ..... év ..... hónapra vonatkozó helyesbítéséről (2005. január 1-jétől 2005. december 31-ig terjedő időszak)

A helyesbítés pénzügyi rendezésének időpontja: 2011. év ..... hó 20. napja

Megye	kódja	<input type="text"/>	<input type="text"/>
	neve:	<input type="text"/>	
Költségvetési szerv	neve:	<input type="text"/>	
	címe:	<input type="text"/>	<input type="text"/>
	törzsszáma:	<input type="text"/>	<input type="text"/>
	adószáma:	<input type="text"/>	<input type="text"/>
pénzforgalmi jelzőszáma:		<input type="text"/>	<input type="text"/>
pénzügyi körzet:		<input type="text"/>	<input type="text"/>
		KSH kód:	<input type="text"/>

Sor-szám	Megnevezés	Összeg (Ft)
1.	A magánszemélyek személyi jövedelemadó kötelezettsége (adónem kód: 103) +/-	
2.	Munkaadói járulék (adónem kód: 144) +/-	
3.	Munkavállalói járulék (adónem kód: 145) +/-	
4.	Nyugdíjbiztosítási Alapot megillető kötelezettség (adónem kód: 125) +/-	
5.	Egészségbiztosítási Alapot megillető kötelezettség (adónem kód: 124) +/-	
6.	Egészségbiztosítási Alapot megillető egészségügyi hozzájárulás (adónem kód: 152, illetve 153) +/-	
7.	Start kártyával rendelkezők munkáltatói közterhe (adónem kód: 186) +/-	
8.	Önellenzési pótlék (adónem kód: 215) +/-	
9.	Az állami adóhatóság felé teljesítendő kötelezettség változása (1+2+3+4+5+6+7+8) +/-	

A feltüntetett adatok a valóságnak megfelelnek, a munkáltatót terhelő adatszolgáltatási kötelezettségek a bejelentett adatok alapján teljesülnek.

....., .....év ..... hó ..... nap

.....  
cégszerű aláírás

## 15/A 5.2. számú adatlap

## MEGYEI ÖSSZESÍTŐ

A nettó finanszírozásba bevont költségvetési szervek központi forrásból vagy OEP támogatásból származó járandóságai terhére elszámolt kötelezettségeinek 2006. január 1-je előtti, ..... év ..... hónapra vonatkozó helyesbítéséről (2005. január 1-jétől 2005. december 31-ig terjedő időszak)

A helyesbítés pénzügyi rendezésének időpontja: 2011. év ..... hó 20. napja

Megye	kódja:	<input type="text"/>
	neve:	<input type="text"/>
Igazgatóság	technikai adószáma:	<input type="text"/>
	címe:	<input type="text"/>
Ügyintéző	neve:	<input type="text"/>
	telefonszáma:	<input type="text"/>

Sor-szám	Megnevezés	Összeg (Ft)
1.	A magánszemélyek személyi jövedelemadó kötelezettsége (adónem kód: 103) +/-	
2.	Munkaadói járulék (adónem kód: 144) +/-	
3.	Munkavállalói járulék (adónem kód: 145) +/-	
4.	Nyugdíjbiztosítási Alapot megillető kötelezettség (adónem kód: 125) +/-	
5.	Egészségbiztosítási Alapot megillető kötelezettség (adónem kód: 124) +/-	
6.	Egészségbiztosítási Alapot megillető egészségügyi hozzájárulás (adónem kód: 152, illetve 153) +/-	
7.	Start kártyával rendelkezők munkáltatói közterhe (adónem kód: 186) +/-	
8.	Önellenőrzési pótlék (adónem kód: 215) +/-	
9.	Az állami adóhatóság felé teljesítendő kötelezettség változása (1+2+3+4+5+6+7+8) +/-	

....., .....év ..... hó ..... nap

.....  
aláírás

## 15/A 5.3. számú adatlap

## ÖSSZESÍTŐ

A nettó finanszírozásba bevont költségvetési szervek központi forrásból vagy OEP támogatásból származó járandóságai terhére elszámolt kötelezettségeinek helyesbítéseiről a 15/A 5.1. számú adatlapok pénzügyi rendezésének időpontja alapján (2005. január 1-jétől 2005. december 31-ig terjedő időszak)

A helyesbítés pénzügyi rendezésének időpontja: 2011. év ..... hó 20. napja

Megye	kódja	<input type="text"/>	<input type="text"/>
	neve:	<input type="text"/>	
Költségvetési szerv	neve:	<input type="text"/>	
	címe:	<input type="text"/>	<input type="text"/>
	törzsszáma:	<input type="text"/>	<input type="text"/>
	adószáma:	<input type="text"/>	<input type="text"/>
	pénzforgalmi jelzőszáma:	<input type="text"/>	<input type="text"/>
	pénzügyi körzet:	<input type="text"/>	KSH kód: <input type="text"/>

Sor-szám	Megnevezés	Összeg (Ft)
1.	A magánszemélyek személyi jövedelemadó kötelezettsége (adónem kód: 103) +/-	
2.	Munkaadói járulék (adónem kód: 144) +/-	
3.	Munkavállalói járulék (adónem kód: 145) +/-	
4.	Nyugdíjbiztosítási Alapot megillető kötelezettség (adónem kód: 125) +/-	
5.	Egészségbiztosítási Alapot megillető kötelezettség (adónem kód: 124) +/-	
6.	Egészségbiztosítási Alapot megillető egészségügyi hozzájárulás (adónem kód: 152, illetve 153) +/-	
7.	Start kártyával rendelkezők munkáltatói közterhe (adónem kód: 186) +/-	
8.	Önellenőrzési pótlék (adónem kód: 215) +/-	
9.	Az állami adóhatóság felé teljesítendő kötelezettség változása (1+2+3+4+5+6+7+8) +/-	

A feltüntetett adatok a valóságnak megfelelnek, a munkáltatót terhelő adatszolgáltatási kötelezettségek a bejelentett adatok alapján teljesülnek.

\_\_\_\_\_, .....év ..... hó ..... nap

.....  
cégszerű aláírás

## 15/A 5.4. számú adatlap

## MEGYEI ÖSSZESÍTŐ

A nettó finanszírozásba bevont költségvetési szervek központi forrásból  
vagy OEP támogatásból származó járandóságai terhére elszámolt kötelezettségeinek helyesbítéseiről  
a 15/A 5.2. számú adatlapok pénzügyi rendezésének időpontja alapján  
(2005. január 1-jétől 2005. december 31-ig terjedő időszak)

A helyesbítés pénzügyi rendezésének időpontja: 2011. év ..... hó 20. napja

Megye	kódja:	<input type="text"/>	<input type="text"/>
	neve:	<input type="text"/>	
Igazgatóság	technikai adószáma:	<input type="text"/>	<input type="text"/>
	címe:	<input type="text"/>	<input type="text"/>
Ügyintéző	neve:	<input type="text"/>	
	telefonszáma:	<input type="text"/>	

Sor-szám	Megnevezés	Összeg (Ft)
1.	A magánszemélyek személyi jövedelemadó kötelezettsége (adónem kód: 103) +/-	
2.	Munkaadói járulék (adónem kód: 144) +/-	
3.	Munkavállalói járulék (adónem kód: 145) +/-	
4.	Nyugdíjbiztosítási Alapot megillető kötelezettség (adónem kód: 125) +/-	
5.	Egészségbiztosítási Alapot megillető kötelezettség (adónem kód: 124) +/-	
6.	Egészségbiztosítási Alapot megillető egészségügyi hozzájárulás (adónem kód: 152, illetve 153) +/-	
7.	Start kártyával rendelkezők munkáltatói közterhe (adónem kód: 186) +/-	
8.	Önellenőrzési pótlék (adónem kód: 215) +/-	
9.	Az állami adóhatóság felé teljesítendő kötelezettség változása (1+2+3+4+5+6+7+8) +/-	

....., .....év ..... hó ..... nap

P.H.

.....  
igazgató

**15/B 1.1. számú adatlap**

Megye kódja:

név:

Szolgáltatói kör típusa:

Kifizetés típusa:

**ELŐIRÁNYZAT KÖZLŐ LAP**

**A GYÓGYÍTÓ-MEGELŐZŐ ELLÁTÁSOK ELŐIRÁNYZATAI TERHÉRE TELJESÍTHENDŐ KIFIZETÉSEK**

**AZ ORSZÁGOS EGÉSZSÉGBIZTOSÍTÁSI PÉNZTÁRTÓL**

**2011. év .....hónap**

Költségvetési szerv sorszáma, PIR törzsszáma, neve, OEP-kód (1.2.3.4) <sup>1</sup>													
Járandóság előleg	Háziorvosi ügyeleti ellátás	Védőnői szolgáltatás, anyar-, gyermek- és ifjúságvédelem	Fogászati ellátás	Gondozó-intézeti gondozás	Beteg-szállítás és orvosi rendelvényű halott-szállítás	Műveskezelés	Otthoni szakápolás	Működési költségek	Célob-irányzatok	Mentés	Laboratóriumi ellátás	17. oszlopból	
												Járóbeteg szakellátás, CT, MRI	Aktív fekvőbeteg szakellátás
5	6	7	8	9	10	11	12	13	14	15	16	17/a	17/b

1 Az adatlapon szereplő, OEP-kód és név alapján egyértelműen azonosítható szolgáltatók címe és bankszámlaszáma az OEP szakmai és pénzügyi programjaiban elektronikus formában kerülnek rögzítésre és tárolásra.

15/B 1.1. számú adatlap

Gyógyító-megelőző ellátás		Összevont szakellátás összesen (17/a.+17/b.+17/c.+17/d.+17(e.)	Gyógyító megelőző ellátás összesen (5+6+7+8+9+10+11+12+13+14+15+16+17)	Járandóság előleg visszavonása	Működési előleg visszavonása	Gyógyító-megelőző ellátás hónap első munkanapján utalt összege	Visszavonások összesen (19+20+21)	Tárgyhavi neftósiás alapját képező támogatás összege (18-22)	Előző hónap rendkívüli utalásai (Tájékoztató adat)
17. oszlophóból	Krónikus fekvőbeteg ellátás								
17/c	17/d	17/e	18	19	20	21	22	23	24
Megye összesen:									

..... év ..... hó ..... nap

1 Az adatlapon szereplő, OEP-kód és név alapján egyértelműen azonosítható szolgáltatók címe és bankszámlaszáma az OEP szakmai és pénzügyi programjaiban elektronikus formában kerülnek rögzítésre és tárolásra.



## 15/B 3.1. számú adatlap

**ELSZÁMOLÁS**  
**az OEP támogatásból a költségvetési szervet az Áht. alapján**  
**a nettó finanszírozás keretében megillető pénzügyi teljesítésről**  
**2011. év .....hónap**

**Költségvetési  
szerv**

neve:															
címe:															
törzsszáma:															
OEP-kód:															
adószáma:															
Pénzügyi körzet:											KSH kód:				

## I.

Sor-szám	Megnevezés	Összeg (Ft)
	a.) Járandóság előleg	
	b.) Háziorvosi, háziorvosi ügyeleti ellátás	
	c.) Védőnői szolgáltatás, anya-, gyermek- és ifjúságvédelem	
	d.) Fogászati ellátás	
	e.) Gondozóintézeteki gondozás	
	f.) Betegszállítás és orvosi rendelvényű halott-szállítás	
	g.) Művese kezelés	
	h.) Otthoni szakápolás	
	i.) Működési költségelőleg	
	j.) Célelőirányzatok	
	k.) Mentés	
	l.) Laboratóriumi ellátás	
	m.) Összevont szakellátás	
	n.) Járandóság előleg visszavonása	
	o.) Működési előleg visszavonása	
	p.) Gyógyító-megelőző ellátás hónap első munkanapján utalt összege	
<b>1.</b>	<b>Tárgyhavi nettósítás alapját képező támogatás összege (a+b+c+d+e+f+g+h+i+j+k+l+m-n-o-p)</b>	
<b>2.</b>	<b>A személyi juttatások bruttó összege</b>	
	a.) A magánszemélyek személyi jövedelemadó kötelezettsége	
	b.) Az adózót terhelő – magánszemélyhez nem köthető – személyi jövedelemadó kötelezettség	
	c.) Előző évi elszámolási különbözet	
<b>3.</b>	<b>Személyi jövedelemadó kötelezettség összesen (a+b+c) (adónem kód: 103)</b>	
	a.) A foglalkoztatót terhelő nyugdíjbiztosítási járulék	
	b.) A magánszemélyt terhelő nyugdíjjárulék (nem magánnyugdíjpénztári tag esetében)	
	c.) A magánszemélyt terhelő nyugdíjjárulék (magánnyugdíjpénztári tag esetében)	
	d.) Határozat – járulékartozás	
<b>4.</b>	<b>Nyugdíjbiztosítási Alapot megillető kötelezettség összesen (a+b+c+d) (adónem kód: 125)</b>	
<b>5.</b>	<b>Korkedvezmény-biztosítási járulék (adónem kód: 187)</b>	
	a.) A foglalkoztatót terhelő egészségbiztosítási- és munkaerő-piaci járulék	
	b.) A magánszemélyt terhelő egészségbiztosítási- és munkaerő-piaci járulék	
	c.) Határozat - járulékartozás	
<b>6.</b>	<b>Egészségbiztosítási- és munkaerő-piaci járulék (a+b+c) (adónem kód: 188)</b>	
	a.) Százalékos mértékű egészségügyi hozzájárulás (adónem kód: 152)	
	b.) 2010. január 1-jét megelőző időszakra vonatkozó tételes egészségügyi hozzájárulás (adónem kód: 153)	
<b>7.</b>	<b>Egészségbiztosítási Alapot megillető egészségügyi hozzájárulás összesen (a+b)</b>	
<b>8.</b>	<b>START kártyával, START PLUSZ kártyával és START EXTRA kártyával rendelkezőre vonatkozó kötelezettség (adónem kód: 186)</b>	
<b>9.</b>	<b>Kifizetőt terhelő egyszerűsített köztehereselési hozzájárulás (Ekho) (adónem kód: 190)</b>	
	a.) A magánszemélyt terhelő 11,1 % mértékű Ekho - magánnyugdíjpénztári tag és nem nyugdíjas munkavállaló esetében (2006-2007. évi önellenoőrzések esetében) (adónem kód: 192)	
	b.) A magánszemélyt terhelő 15,0 % mértékű Ekho – magánnyugdíjpénztári tag és nem nyugdíjas munkavállaló esetében <sup>1</sup> (adónem kód: 195)	
	c.) A magánszemélyt terhelő 15,0 % mértékű Ekho – nem magánnyugdíjpénztári tag és nem nyugdíjas munkavállaló esetében (adónem kód: 191)	
	d.) A magánszemélyt terhelő 11,1 % mértékű Ekho – nyugdíjas, vagy járulékfizetési felső határ túllépése esetében (adónem kód: 193)	
	e.) Az EGT államban biztosított személyt terhelő 9,5 %-os mértékű Ekho (adónem kód: 197)	
<b>10.</b>	<b>Magánszemélyt terhelő egyszerűsített köztehereselési hozzájárulás (Ekho) összesen (a+b+c+d+e)</b>	
<b>11.</b>	a.) 2010. január 1-jét megelőző időszakra vonatkozó foglalkoztatót terhelő egészségbiztosítási járulék	
	b.) 2010. január 1-jét megelőző időszakra vonatkozó magánszemélyt terhelő egészségbiztosítási járulék	
	c.) Határozat - járulékartozás	

## 15/B 3.1. számú adatlap

	2010. január 1-jét megelőző időszakra vonatkozó Egészségbiztosítási Alapot megillető kötelezettség összesen (a+b+c)	(adónem kód: 124)	
12.	2010. január 1-jét megelőző időszakra vonatkozó munkaadói járulékok	(adónem kód: 144)	
13.	2010. január 1-jét megelőző időszakra vonatkozó munkavállalói járulékok	(adónem kód: 145)	
	a.) 2010. január 1-jét megelőző időszakra vonatkozó magánszemélyek különadója		
	b.) Korábbi évek elszámolási különbözete		
14.	2010. január 1-jét megelőző időszakra vonatkozó magánszemélyek különadó kötelezettsége összesen (a+b)	(adónem kód: 198)	
15.	Önellenőrzési pótlék	(adónem kód: 215)	
16.	Határozat – bírság	(adónem kód: 224, 226)	
17.	Határozat – késedelmi pótlék	(adónem kód: 138)	
	a.) Személyi jövedelemadó kötelezettség +/-	(adónem kód: 103)	
	b.) Munkaadói járulékok +/-	(adónem kód: 144)	
	c.) Munkavállalói járulékok +/-	(adónem kód: 145)	
	d.) Nyugdíjbiztosítási Alapot megillető kötelezettség +/-	(adónem kód: 125)	
	e.) Egészségbiztosítási Alapot megillető kötelezettség +/-	(adónem kód: 124)	
	f.) Egészségbiztosítási Alapot megillető egészségügyi hozzájárulás +/-	(adónem kód: 152, ill. 153)	
	g.) START kártyával rendelkezésre vonatkozó kötelezettség +/-	(adónem kód: 186)	
	h.) Önellenőrzési pótlék +/-	(adónem kód: 215)	
18.	Helyesbítés összege 2006. január 1-je előtti időszakra (2005. január 1. és 2005. december 31. között) (a+b+c+d+e+f+g+h)		
19.	Munkáltatói táppénz a megyei közigazgatási hivatalok határozata alapján	(adónem kód: 149)	
20.	Az egyszerűsített foglalkoztatásból eredő magánnyugdíjpénztári tagsággal nem rendelkező munkavállalót érintő közteher	(adónem kód: 239)	
21.	Az egyszerűsített foglalkoztatásból eredő magánnyugdíjpénztári tag munkavállalót érintő közteher <sup>1</sup>	(adónem kód: 249)	
22.	A magánszemélyek jogviszony megszűnéséhez kapcsolódó egyes jövedelmeinek különadója	(adónem kód: 305)	
	a.) Magánnyugdíjpénztárakat megillető tagdíjfizetési kötelezettség <sup>2</sup>		
	b.) Magánnyugdíjpénztárakat megillető önellenőrzési pótlék fizetési kötelezettség <sup>3</sup>		
	c.) Magánnyugdíjpénztárakat megillető késedelmi pótlék fizetési kötelezettség <sup>4</sup>		
23.	Magánnyugdíjpénztárak állami adóhatóságnál vezetett számlájára teljesítendő fizetési kötelezettség összesen (a+b+c)		
24.	(Fenntartva évközi új adónem részére)		
25.	(Fenntartva évközi új adónem részére)		
26.	(Fenntartva évközi új adónem részére)		
27.	Az állami adóhatóság felé teljesítendő befizetési kötelezettség összesen (3+4+5+6+7+8+9+10+11+12+13+14+15+16+17+18+19+20+21+22+23+24+25+26)		
28.	Magánnyugdíjpénztárak felé teljesítendő 2007. január 1-jét megelőző időszakra vonatkozó fizetési kötelezettség – megfizető az Igazgatóság		
29.	Befizetési kötelezettségek összesen (27+28)		
30.	Előző időszak halmozott nettó tartozásai		
31.	Előző időszak halmozott nettó tartozásaira felszámított kamat		
32.	Csökkenő tételek összesen (29+30+31)		
33.	Az Igazgatóságot megillető kifizetőhely által – nettó módon – teljesített társadalombiztosítási és családtámogatási ellátások <sup>5</sup>		
34.	Az Igazgatóság, mint kifizetőhely által – bruttó módon – teljesített társadalombiztosítási és családtámogatási ellátások foglalkoztatott terhelő kötelezettségeit <sup>6</sup>		
35.	A kifizető által teljesített társadalombiztosítási és családtámogatási ellátások <sup>6</sup>		
36.	Az Igazgatóságot megillető forgóóke visszapótlása <sup>7</sup>		
37.	A költségvetési szerv részére utalandó nettó összeg <sup>8</sup>		
38.	Következő hónapot terhelő tartozás megelőlegezés <sup>8</sup>		
39.	A költségvetési szerv terhelő, Igazgatóságot megillető forgóóke visszapótlása <sup>7</sup> - megfizető a költségvetési szerv az Igazgatósággal kötött külön megállapodásban rögzített időpontig		
40.	Az Igazgatóság tárgyhavi forgóóke igénye (33+36+39)		
41.	Előző hónap rendkívüli utalásai <sup>9</sup>		
42.	Az állami adóhatóságnál nyilvántartott tárgyhónapra vonatkozó kötelezettség (27-18) <sup>9</sup>		

1 2010. október 1-jét megelőző időszakra vonatkozó helyesbítés, önellenőrzés esetén szerepelhet adat.

2 A 15/B 3.1. számú adatlap I. tábla 23.a.) sor = a 15/B 3.1. számú adatlap II. tábla e.) oszlop összesen sorában szereplő érték.

3 A 15/B 3.1. számú adatlap I. tábla 23.b.) sor = a 15/B 3.1. számú adatlap II. tábla g.) oszlop összesen sorában szereplő érték.

4 A 15/B 3.1. számú adatlap I. tábla 23.c.) sor = a 15/B 3.1. számú adatlap II. tábla i.) oszlop összesen sorában szereplő érték, csak az állami adóhatóság által évente egyszer közölt, „Késedelmi pótlék- értesítő” alapján szerepelhet adat.

5 Az Igazgatóságot, mint kifizetőhelyi feladatokat ellátó költségvetési szervet megillető összeg, a lakossági folyószámlára vagy a postai úti történő utalást az Igazgatóság teljesíti.

6 A költségvetési szervet megillető összeg.

7 Az Igazgatóság forgóóke tárgyhavi visszapótlását a Kincstár csak addig a mértékig teljesíti, ameddig arra a költségvetési szervezettel nettó finanszírozásánál figyelembe vett támogatások, hozzájárulások, a kifizető által teljesített társadalombiztosítási és családtámogatási ellátások összege – a köztartozások, valamint az előző időszak felhalmozott tartozása és kamatai beszámításán felül – fedezetet nyújt.

8 Kiutalás 1-32+34+35-36=0 esetén a 37. sor kerül kitöltésre és a 38. sor értéke 0, Tartozás 1-32+34+35-36=0 esetén a 38. sor kerül kitöltésre és a 37. sor értéke 0,

Megjegyzés: ha 1-32+34+35-36= 0, akkor 37. és a 38. sor értéke is 0.

9 Tájékoztató adat.

## 15/B 3.1. számú adatlap

## II.

## A Magánnyugdíjpénztárak állami adóhatóságnál vezetett számlájára teljesítendő kötelezettség részletezése

Sor-szám	Pénztár-azonosító	Magánnyugdíjpénztár neve	Tagdíj <sup>1</sup>		Önellenőrzési pótlék <sup>2</sup>		Késedelmi pótlék <sup>3</sup>	
			Adónem kód	Összege (Ft)	Adónem kód	Összege (Ft)	Adónem kód	Összege (Ft)
a.)	b.)	c.)	d.)	e.)	f.)	g.)	h.)	i.)
1.	0008	AEGON Magyarország Önkéntes és Magánnyugdíjpénztár	261		461		561	
2.	0016	Allianz Hungária Nyugdíjpénztár	262		462		562	
3.	0019	Aranykor Nyugdíjpénztár	263		463		563	
4.	0031	Budapest Magánnyugdíjpénztár	265		465		565	
5.	0001	Axa Önkéntes és Magánnyugdíjpénztár	266		466		566	
6.	0013	Dimenzió Magánnyugdíjpénztár	267		467		567	
7.	0021	Életút Első Országos Nyugdíjpénztár	268		468		568	
8.	0022	Erste Bank Országos Önkéntes és Magánnyugdíjpénztár	269		469		569	
9.	0006	Évgyűrűk Magánnyugdíjpénztár	270		470		570	
10.	0014	Honvéd Önkéntes és Magánnyugdíjpénztár	271		471		571	
11.	0015	ING Magánnyugdíjpénztár	272		472		572	
12.	0025	MKB Nyugdíjpénztár	273		473		573	
13.	0002	OTP Magánnyugdíjpénztár	274		474		574	
14.	0033	Postás Magánnyugdíjpénztár	275		475		575	
15.	0061	Prémium Magánnyugdíjpénztár	276		476		576	
16.	0037	Quaestor Magánnyugdíjpénztár	277		477		577	
17.	0048	Vasutas Önkéntes és Magánnyugdíjpénztár	278		478		578	
18.	0028	Villamosenergia-ipari Társaságok Nyugdíjpénztára	279		479		579	
19.	0062	K&H Önkéntes és Magánnyugdíjpénztár <sup>4</sup>	280		480		580	
20.	0063	Generali Önkéntes és Magánnyugdíjpénztár	282		482		582	
.....								
.....								
<b>n.</b>								
	Magánnyugdíjpénztárak állami adóhatóságnál vezetett számlájára teljesítendő fizetési kötelezettség összesen:							

.....év.....hó.....nap

- 1 A Tbj. 19. § (7) bekezdése, valamint a Tbj. 33. § (3) bekezdése szerint fizetendő magánnyugdíjpénztári tagdíj. Tagdíj-kiegészítés, valamint 2010. október 1-jét megelőző időszakra vonatkozó helyesbítés, önellenőrzés esetén szerepelhet adat.
- 2 A 15/B 3.1. számú adatlap I. tábla 23.a.) sor = a 15/B 3.1. számú adatlap II. tábla e.) oszlop összesen sorában szereplő érték.
- 3 A 15/B 3.1. számú adatlap I. tábla 23.b.) sor = a 15/B 3.1. számú adatlap II. tábla g.) oszlop összesen sorában szereplő érték.
- 4 A 15/B 3.1. számú adatlap I. tábla 23.c.) sor = a 15/B 3.1. számú adatlap II. tábla i.) oszlop összesen sorában szereplő érték, csak az állami adóhatóság által évente egyszer közölt „Késedelmi pótlék- értesítő” alapján szerepelhet adat.
- 5 Tagdíj-kiegészítés nem szerepelhet, csak helyesbítés, önellenőrzés esetén szerepelhet adat.

## 15/B 3.2. számú adatlap

**ELSZÁMOLÁS**  
**az OEP által finanszírozott költségvetési szerv nettó finanszírozásba bevont**  
**„Társadalombiztosítási és családtámogatási kifizetőhely által teljesített ellátások”**  
**igényléséhez**  
**2011. év .....hónap**

**Költségvetési szerv**

neve:															
címe:															
törzsszáma:															
OEP-kód:															
adószáma:															
penzforgalmi jelzőszáma:															
Pénzügyi körzet:											KSH kód:				

Sor-szám	Megnevezés	Az Igazgatóság, mint kifizetőhely által – bruttó módon – teljesített társadalombiztosítási és családtámogatási ellátások	Az Igazgatóság, mint kifizetőhely által – bruttó módon – teljesített társadalombiztosítási és családtámogatási ellátások foglalkoztatott terhelő kötelezettségei <sup>2</sup>	Az Igazgatóságot megillető kifizetőhely által teljesített társadalombiztosítási és családtámogatási ellátások <sup>1</sup>	A kifizető által – bruttó módon – teljesített társadalombiztosítási és családtámogatási ellátások és munkáltatói táppénz hozzájárulás <sup>2</sup>	Társadalombiztosítási, családtámogatási ellátások és a munkáltatói táppénz hozzájárulás összesen (3+6)
1	2	3	4	5 (3-4)	6	7
1.	a.) Öregségi nyugdíj helyett folyósított illetmény					
	b.) Öregségi nyugdíj helyett folyósított illetmény korrekciója (+/-)					
	c.) Rokkantsági nyugdíj helyett folyósított illetmény					
	d.) Rokkantsági nyugdíj helyett folyósított illetmény korrekciója (+/-)					
1.	<b>Nyugdíjbiztosítási Alap által folyósított ellátások (a+b+c+d)</b>					
2.	a.) Terhességi-gyermekágyi segély kifizetőhelyi foglalkoztatónál fennálló jogviszony után					
	b.) Terhességi-gyermekágyi segély más foglalkoztatónál fennálló jogviszony után					
	c.) Táppénz kifizetőhelyi foglalkoztatónál fennálló jogviszony után					
	d.) Táppénz más foglalkoztatónál fennálló jogviszony után					
	e.) Közegészségügyi és állategészségügyi zárlat, hatósági elkülönítés miatti táppénz					
	f.) Passzív jogon folyósított táppénz					
	g.) Gyermekápolási táppénz kifizetőhelyi foglalkoztatónál fennálló jogviszony után					
	h.) Gyermekápolási táppénz más foglalkoztatónál fennálló jogviszony után					
	i.) Baleseti táppénz					
	j.) Gyermekgondozási díj					
	k.) Kifizetőhelyek költségtérítése					
	l.) Egészségbiztosítási ellátások postaköltsége					
	m.) Munkáltatói táppénz hozzájárulás önálló tb kifizetőhely esetén					
2.	<b>Egészségbiztosítási Alap által folyósított ellátások összesen, csökkentve a munkáltatói táppénz hozzájárulás összegével (a+b+c+d+e+f+g+h+i+j+k+l-m)</b>					
3.	a.) Gyermekgondozási segély					
	b.) Családi pótlék					
	c.) Anyasági támogatás					
	d.) Apákat megillető munkaidő-kedvezmény távolléti díjának megtérítése					
	e.) Szociális támogatás					
	f.) Megváltozott munkaképességűek kereset-kiegészítése (átmeneti kereset-kiegészítés)					
	g.) Nem társadalombiztosítási ellátások postaköltsége					
	h.) Apákat megillető munkaidő-kedvezmény távolléti díjának foglalkoztatót terhelő közterhei					
3.	<b>Központi költségvetésből finanszírozott ellátások (a+b+c+d+e+f+g+h)</b>					
4.	<b>A kifizetőhely részére megtérítendő összeg (1+2+3)</b>					
5.	<b>Az Igazgatóság előirányzat-felhasználási keretszámla terhére utalandó (2k)</b>					
6.	<b>Az Igazgatóság lebonnyolítási számlára utalandó (4-2k)</b>					

..... év .....hó .....nap

1 Az Igazgatóságot, mint kifizetőhelyi feladatokat ellátó költségvetési szervet megillető összeg, a lakossági folyószámlára vagy a postai úton történő utalást az Igazgatóság teljesíti.  
2 A költségvetési szervet megillető összeg.

**15/B 4.1. számú adatlap**

Megye  kódja:  Régió  kódja:

Ügyintéző  neve:  neve:

telefonszáma:

**MEGYEI ÖSSZESÍTŐ**  
 az OEP által finanszírozott költségvetési szervek nettó finanszírozásba bevont támogatásáról  
 2011. év .....hónap

Költségvetési szerv sorszáma, PIR törzsszáma, neve, OEP-kód (1, 2, 3, 4) <sup>1</sup>	Ebből										
	Járandóság előleg	Háziorvosi, háziiorvosi ügyeleti ellátás	Védőnői szolgáltatás, anyai-, gyermek és ifjúságvédelem	Fogászati ellátás	Gondozó-intézeti gondozás	Betegszállítás és orvosi rendelőnyű halottszállítás	Műveskezelés	Otthoni szakápolás	Működési költség	Célok-irányzatok	Mentés
5	5a	5b	5c	5d	5e	5f	5g	5h	5i	5j	5k

1 Az adatlapon szereplő, OEP-kód és név alapján egyértelműen azonosítható szolgáltatók címe és bankszámlaszáma az OEP szakmai és pénzügyi programjaiban elektronikus formában kerülnek rögzítésre és tárolásra.

15/B 4.1. számú adatlap

Költségvetési szerv sorszáma, PIR törzsszáma, neve, OEP-kód (1, 2, 3, 4) <sup>1</sup>	5m oszlopból					Összevont szakellátás összesen (5m I.+ 5m II.+ 5m III.+ 5m IV.+5m V.)	Járandóság előleg visszavonása	Működési előleg visszavonása	Gyógyító-megelőző ellátás hónap első munkanapján utalt összege	Előző hónap rendkívüli utalásai (Tájékoztató adat)
	Járóbeteg szakellátás CT, MRI	Aktív fekvőbeteg szakellátás	Krónikus fekvőbeteg ellátás	Speciális finanszírozású fekvőbeteg ellátás	Extrafinanszírozás					
5l	5m I.	5m II.	5m III.	5m IV.	5m V.	5m	5n	5o	5p	5r
<b>Megye összesen:</b>										

\_\_\_\_\_, ..... év ..... hó .....nap

1 Az adatlapon szereplő, OEP-kód és név alapján egyértelműen azonosítható szolgáltatók címe és bankszámlaszáma az OEP szakmai és pénzügyi programjaiban elektronikus formában kerülnek rögzítésre és tárolásra.

## 15/B 4.2. számú adatlap

Megye	kódja / sorszáma:	<input type="text"/>
	neve:	<input type="text"/>
Igazgatóság	technikai adószáma:	<input type="text"/>
	lebonyolítási számlaszáma:	<input type="text"/>
	címe:	<input type="text"/>

**MEGYEI ÖSSZESÍTŐ**  
2011 év .....hónap

## I.

**Az OEP támogatásból (nettó módon) finanszírozott járandóságaiak terhére elszámolt kötelezettségeinek adatszolgáltatásáról**

Sor-szám	Megnevezés	Összeg (Ft)
1.	a.) A magánszemélyek személyi jövedelemadó kötelezettsége	
	b.) Az adózót terhelő – magánszemélyhez nem köthető – személyi jövedelemadó kötelezettség	
	c.) Előző évi elszámolási különbözet	
	<b>Személyi jövedelemadó kötelezettség összesen (a+b+c)</b> (adónem kód: 103)	
2.	a.) A foglalkoztatót terhelő nyugdíjbiztosítási járulék	
	b.) A magánszemélyt terhelő nyugdíjjárulék (nem magánnyugdíjpénztári tag esetében)	
	c.) A magánszemélyt terhelő nyugdíjjárulék (magánnyugdíjpénztári tag esetében)	
	d.) Határozat – járuléktartozás	
	<b>Nyugdíjbiztosítási Alapot megillető kötelezettség összesen (a+b+c+d)</b> (adónem kód: 125)	
3.	<b>Korkezdvezmény-biztosítási járulék</b> (adónem kód: 187)	
4.	a.) A foglalkoztatót terhelő egészségbiztosítási- és munkaerő-piaci járulék	
	b.) A magánszemélyt terhelő egészségbiztosítási- és munkaerő-piaci járulék	
	c.) Határozat – járuléktartozás	
	<b>Egészségbiztosítási- és munkaerő-piaci járulék (a+b+c)</b> (adónem kód: 188)	
5.	a.) Százalékos mértékű egészségügyi hozzájárulás	(adónem kód: 152)
	b.) 2010. január 1-jét megelőző időszakra vonatkozó teteles egészségügyi hozzájárulás	(adónem kód: 153)
	<b>Egészségbiztosítási Alapot megillető egészségügyi hozzájárulás összesen (a+b)</b>	
6.	<b>START kártyával, START PLUSZ kártyával és START EXTRA kártyával rendelkezőre vonatkozó kötelezettség</b> (adónem kód: 186)	
7.	<b>Kifizetést terhelő egyszerűsített közteherviselési hozzájárulás (Ekho)</b> (adónem kód: 190)	
8.	a.) A magánszemélyt terhelő 11,1 % mértékű Ekho - magánnyugdíjpénztári tag és nem nyugdíjas munkavállaló esetében (2006-2007. évi önellenzések esetében)	(adónem kód: 192)
	b.) A magánszemélyt terhelő 15,0 % mértékű Ekho – magánnyugdíjpénztári tag és nem nyugdíjas munkavállaló esetében <sup>1</sup>	(adónem kód: 195)
	c.) A magánszemélyt terhelő 15,0 % mértékű Ekho – nem magánnyugdíjpénztári tag és nem nyugdíjas munkavállaló esetében	(adónem kód: 191)
	d.) A magánszemélyt terhelő 11,1 % mértékű Ekho – nyugdíjas, vagy járulékfizetési felső határ túllépése esetében	(adónem kód: 193)
	e.) Az EGT államban biztosított személyt terhelő 9,5 %-os mértékű Ekho	(adónem kód: 197)
	<b>Magánszemélyt terhelő egyszerűsített közteherviselési hozzájárulás (Ekho) összesen (a+b+c+d+e)</b>	
9.	a.) 2010. január 1-jét megelőző időszakra vonatkozó foglalkoztatót terhelő egészségbiztosítási járulék	
	b.) 2010. január 1-jét megelőző időszakra vonatkozó magánszemélyt terhelő egészségbiztosítási járulék	
	c.) Határozat - járuléktartozás	
	<b>2010. január 1-jét megelőző időszakra vonatkozó Egészségbiztosítási Alapot megillető kötelezettség összesen (a+b+c)</b> (adónem kód: 124)	
10.	<b>2010. január 1-jét megelőző időszakra vonatkozó munkaadói járulék</b> (adónem kód: 144)	
11.	<b>2010. január 1-jét megelőző időszakra vonatkozó munkavállalói járulék</b> (adónem kód: 145)	
12.	a.) 2010. január 1-jét megelőző időszakra vonatkozó magánszemélyek különadója	
	b.) Korábbi évek elszámolási különbözete	
	<b>2010. január 1-jét megelőző időszakra vonatkozó magánszemélyek különadó kötelezettsége összesen (a+b)</b> (adónem kód: 198)	
13.	<b>Önellenzési pótlék</b> (adónem kód: 215)	
14.	<b>Határozat – bírság</b> (adónem kód: 224, 226)	
15.	<b>Határozat – késedelmi pótlék</b> (adónem kód: 138)	
16.	a.) Személyi jövedelemadó kötelezettség +/-	(adónem kód: 103)
	b.) Munkaadói járulék +/-	(adónem kód: 144)
	c.) Munkavállalói járulék +/-	(adónem kód: 145)
	d.) Nyugdíjbiztosítási Alapot megillető kötelezettség +/-	(adónem kód: 125)
	e.) Egészségbiztosítási Alapot megillető kötelezettség +/-	(adónem kód: 124)
	f.) Egészségbiztosítási Alapot megillető egészségügyi hozzájárulás +/-	(adónem kód: 152, ill. 153)
	g.) START kártyával rendelkezőre vonatkozó kötelezettség +/-	(adónem kód: 186)
	h.) Önellenzési pótlék +/-	(adónem kód: 215)
	<b>Helyesbítés összege 2006. január 1-je előtti időszakra<sup>2</sup> (2005. január 1. és 2005. december 31. között) (a+b+c+d+e+f+g+h)</b>	
17.	<b>Munkáltatói táppénz a megyei közigazgatási hivatalok határozata alapján</b> (adónem kód: 149)	
18.	<b>Az egyszerűsített foglalkoztatásból eredő magánnyugdíjpénztári tagsággal nem rendelkező munkavállalót érintő közteher</b> (adónem kód: 239)	
19.	<b>Az egyszerűsített foglalkoztatásból eredő magánnyugdíjpénztári tag munkavállalót érintő közteher<sup>1</sup></b> (adónem kód: 249)	



## 15/B 4.2. számú adatlap

20.	A magánszemélyek jogviszony megszűnéséhez kapcsolódó egyes jövedelmeinek különadója (adónem kód: 305)	
	a.) Magánnyugdíjpénztárakat megillető tagdíjfizetési kötelezettség <sup>3</sup>	
	b.) Magánnyugdíjpénztárakat megillető önellenzési pótlék fizetési kötelezettség <sup>4</sup>	
	c.) Magánnyugdíjpénztárakat megillető késedelmi pótlék fizetési kötelezettség <sup>5</sup>	
21.	Magánnyugdíjpénztárak állami adóhatóságnál vezetett számlájára teljesítendő fizetési kötelezettség összesen (a+b+c)	
22.	(Fenntartva évközi új adónem részére)	
23.	(Fenntartva évközi új adónem részére)	
24.	(Fenntartva évközi új adónem részére)	
25.	Az állami adóhatóság felé teljesítendő befizetési kötelezettség összesen (1+2+3+4+5+6+7+8+9+10+11+12+13+14+15+16+17+18+19+20+21+22+23+24)	

## II.

Az OEP támogatásból a költségvetési szerveket az Áht. alapján (nettó módon) megillető pénzügyi teljesítésről, a „Társadalombiztosítási és családtámogatási kifizetőhely által teljesített ellátások” igényléséről

Sorszám	Megnevezés	Összeg (Ft)
1.	A tárgyhavi nettósítás alapját képező támogatás összege <sup>6</sup>	
2.	Az állami adóhatóság felé teljesítendő befizetési kötelezettség <sup>7</sup>	
3.	Magánnyugdíjpénztárak felé teljesítendő 2007. január 1-jét megelőző időszakra vonatkozó fizetési kötelezettség – megfizető az Igazgatóság	
4.	Előző időszak halmozott nettó tartozásai	
5.	Előző időszak halmozott nettó tartozásaira felszámított kamat	
6.	Csökkentő tételek összesen (2+3+4+5)	
	a.) Nyugdíjbiztosítási Alapot terhelő ellátás	
	b.) Egészségbiztosítási Alapot terhelő ellátások	
	c.) Központi költségvetésből finanszírozott ellátások	
7.	A kifizető által teljesített társadalombiztosítási és családtámogatási ellátások (a+b+c) <sup>8</sup>	
	a.) Nyugdíjbiztosítási Alapot terhelő ellátás	
	b.) Egészségbiztosítási Alapot terhelő ellátások	
	c.) Központi költségvetésből finanszírozott ellátások	
8.	Az Igazgatóság, mint kifizetőhely által – bruttó módon – teljesített társadalombiztosítási és családtámogatási ellátások (a+b+c)	
	a.) Nyugdíjbiztosítási Alapot terhelő ellátás	
	b.) Egészségbiztosítási Alapot terhelő ellátások	
	c.) Központi költségvetésből finanszírozott ellátások	
9.	Az Igazgatóság, mint kifizetőhely által – bruttó módon – teljesített társadalombiztosítási és családtámogatási ellátások foglalkoztatottak terhelő kötelezettségei (a+b+c) <sup>8</sup>	
	a.) Nyugdíjbiztosítási Alapot terhelő ellátás	
	b.) Egészségbiztosítási Alapot terhelő ellátások	
	c.) Központi költségvetésből finanszírozott ellátások	
10.	Az Igazgatóságot megillető kifizetőhely által teljesített társadalombiztosítási és családtámogatási ellátások (a+b+c) <sup>9</sup>	
11.	Az Igazgatóságot megillető forgótöke visszapótlása – pénzügyileg teljesítendő <sup>10</sup>	
12.	Kiutalás a gazdálkodó részére <sup>11</sup>	
13.	Következő hónapot terhelő tartozás megelőlegezés – pénzügyileg teljesítendő <sup>11,12</sup>	
14.	Az intézményt terhelő, Igazgatóságot megillető forgótöke visszapótlása	
15.	Az Igazgatóság tárgyhavi forgótöke igénye (10+11+14)	
	a.) Nyugdíjbiztosítási Alapot terhelő ellátás	
	b.) Egészségbiztosítási Alapot terhelő ellátások	
	c.) Központi költségvetésből finanszírozott ellátások	
16.	Társadalombiztosítási és családtámogatási ellátások összesen (7+8) – tájékoztatóadat	

<sup>1</sup> 2010. október 1-jét megelőző időszakra vonatkozó helyesbítés, önellenzés esetén szerepelhet adat.

<sup>2</sup> Megegyezik a 15/A 5.4 számú adatlap tartalmával.

<sup>3</sup> A 15/B 4.2. számú adatlap I. tábla 21.a.) sor = a 15/B 4.2. számú adatlap III. tábla e.) oszlop összesen sorában szereplő érték.

<sup>4</sup> A 15/B 4.2. számú adatlap I. tábla 21.b.) sor = a 15/B 4.2. számú adatlap III. tábla g.) oszlop összesen sorában szereplő érték.

<sup>5</sup> A 15/B 4.2. számú adatlap I. tábla 21.c.) sor = a 15/B 4.2. számú adatlap III. tábla i.) oszlop összesen sorában szereplő érték, csak az állami adóhatóság által

<sup>6</sup> évente egyszer közül „Késedelmi pótlék-értesítő” alapján szerepelhet adat.

<sup>7</sup> Részletezése a 15/B 4.1. számú adatlapon.

<sup>8</sup> Részletezése a 15/B 4.2. számú adatlap I. táblázatában.

<sup>9</sup> A költségvetési szervet megillető összeg.

<sup>10</sup> Az Igazgatóságot, mint kifizetőhelyi feladatokat ellátó költségvetési szervet megillető összeg, lakossági folyószámlára vagy a postai úton történő utalást az Igazgatóság teljesíti.

<sup>11</sup> Az Igazgatóság forgótöke tárgyhavi visszapótlását a Kincstár csak addig a mértékig teljesíti, ameddig arra a költségvetési szervezet nettó finanszírozásánál figyelembe vett támogatások, hozzájárulások, a kifizető által teljesített társadalombiztosítási és családtámogatási ellátások összege – a köztartozások valamint az előző időszak felhalmozott tartozása és kamatai beszámításán felül – fedezetet nyújt.

<sup>12</sup> Kiutalás: 1-6+7+9-11 > 0 esetén a 12. sor kerül kitöltésre és a 13. sor értéke 0, 1-6+7+9 < 0 esetén a 13. sor kerül kitöltésre és a 11., 12. sorok értéke 0, ha 1-6+7+9 = 0, akkor 11., 12., 13. sorok értéke 0.

<sup>13</sup> Megjegyzés: A tartozás összegéről benyújtott azonnali beszédési megbízásról (inkasszó) a Kincstár az Igazgatóságot a Belügyminisztérium útján a benyújtást követő hónap 5. napjáig értesíti.

## 15/B 4.2. számú adatlap

## III.

## A Magánnyugdíjpénztárak állami adóhatóságnál vezetett számlájára teljesítendő kötelezettség részletezése

Sor-szám	Pénztár-azonosító	Magánnyugdíjpénztár neve	Tagdíj <sup>1</sup>		Önellenőrzési pótlék <sup>2</sup>		Késedelmi pótlék <sup>3</sup>	
			Adónem kód	Összege (Ft)	Adónem kód	Összege (Ft)	Adónem kód	Összege (Ft)
a.)	b.)	c.)	d.)	e.)	f.)	g.)	h.)	i.)
1.	0008	AEGON Magyarország Önkéntes és Magánnyugdíjpénztár	261		461		561	
2.	0016	Allianz Hungária Nyugdíjpénztár	262		462		562	
3.	0019	Aranykor Nyugdíjpénztár	263		463		563	
4.	0031	Budapest Magánnyugdíjpénztár	265		465		565	
5.	0001	Axa Önkéntes és Magánnyugdíjpénztár	266		466		566	
6.	0013	Dimenzió Magánnyugdíjpénztár	267		467		567	
7.	0021	Életút Első Országos Nyugdíjpénztár	268		468		568	
8.	0022	Erste Bank Országos Önkéntes és Magánnyugdíjpénztár	269		469		569	
9.	0006	Évgyűrűk Magánnyugdíjpénztár	270		470		570	
10.	0014	Honvéd Önkéntes és Magánnyugdíjpénztár	271		471		571	
11.	0015	ING Magánnyugdíjpénztár	272		472		572	
12.	0025	MKB Nyugdíjpénztár	273		473		573	
13.	0002	OTP Magánnyugdíjpénztár	274		474		574	
14.	0033	Postás Magánnyugdíjpénztár	275		475		575	
15.	0061	Prémium Magánnyugdíjpénztár	276		476		576	
16.	0037	Quaestor Magánnyugdíjpénztár	277		477		577	
17.	0048	Vasutas Önkéntes és Magánnyugdíjpénztár	278		478		578	
18.	0028	Villamosenergia-ipari Társaságok Nyugdíjpénztára	279		479		579	
19.	0062	K&H Önkéntes és Magánnyugdíjpénztár <sup>4</sup>	280		480		580	
20.	0063	Generali Önkéntes és Magánnyugdíjpénztár	282		482		582	
.....								
.....								
n.								
	Magánnyugdíjpénztárak állami adóhatóságnál vezetett számlájára teljesítendő fizetési kötelezettség összesen:							

.....év.....hó.....nap

P.H.

.....  
igazgató

<sup>1</sup> A Tbj. 19. § (7) bekezdése, valamint a Tbj. 33. § (3) bekezdése szerint fizetendő magánnyugdíjpénztári tagdíj. Tagdíj-kiegészítés, valamint 2010. október 1-jét megelőző időszakra vonatkozó helyesbítés, önellenőrzés esetén szerepelhet adat.

<sup>2</sup> A 15/B 4.2. számú adatlap I. tábla 21.a.) sor = a 15/B 4.2. számú adatlap III. tábla e.) oszlop összesen sorában szereplő érték.

<sup>3</sup> A 15/B 4.2. számú adatlap I. tábla 21.b.) sor = a 15/B 4.2. számú adatlap III. tábla g.) oszlop összesen sorában szereplő érték.

<sup>4</sup> A 15/B 4.2. számú adatlap I. tábla 21.c.) sor = a 15/B 4.2. számú adatlap III. tábla i.) oszlop összesen sorában szereplő érték, csak az állami adóhatóság által évente egyszer közölt „Késedelmi pótlék-értesítő” alapján szerepelhet adat.

<sup>5</sup> Tagdíj-kiegészítés nem szerepelhet, csak helyesbítés, önellenőrzés esetén szerepelhet adat.

5. számú melléklet a 313/2010. (XII. 23.) Korm. rendelethez

19/A. számú melléklet a 292/2009. (XII. 19.) Korm. rendelethez

## **KITÖLTÉSI ÚTMUTATÓ**

### **01-R űrlap: MÉRLEG-JELENTÉS 2010.**

- 01-R-A űrlap: Mérleg-jelentés (Az eszközök és a források alakulása)**  
**01-R-B űrlap: A részesedések és a részesedések utáni osztalékok alakulása**  
**01-R-C űrlap: A közteher-bevételek adósainak alakulása**

#### **01. űrlap: MÉRLEG-JELENTÉS**

Az űrlap a központi költségvetési szervek, a társadalombiztosítási költségvetési szervek, az elkülönített állami pénzalapok, a társadalombiztosítási pénzügyi alapok és a fejezeti kezelésű költségvetési előirányzatok (beleértve a fejezeti kezelésű előirányzatokként megtervezett központi beruházásokat és támogatási célprogramokat is), a központi kezelésű (ún. nemzetgazdasági) előirányzatok, a vagyongekezelő szervezetek, valamint a helyi önkormányzati és a helyi kisebbségi önkormányzati költségvetési szervek (a továbbiakban együtt: az államháztartási szervezetei) kettős könyvvezetési kötelezettsége alapján az eszközök és a források *évközi alakulásának* áttekintésére szolgál.

**A mérlegjelentés minden adatszolgáltatási időszakában a tárgyév eleji (január 1-jei) nyitóállományból kiindulva az adatszolgáltatási időszak teljes halmozott forgalmát kell szerepeltetni.**

Az űrlap három részből áll:

- A) Az eszközök és a források alakulása
- B) A részesedések és a részesedések utáni osztalékok alakulása
- C) A közteher-bevételek adósainak alakulása

Az űrlap használatát az államháztartásról szóló 1992. évi XXXVIII. törvény (a továbbiakban: Áht.) végrehajtására szolgáló, az államháztartás működési rendjéről szóló 292/2009. (XII. 19.) Korm. rendelet (a továbbiakban: Ámr.) XI. fejezetének 206. §-a írja elő.

## **KITÖLTÉSI ÚTMUTATÓ 2010.**

### **01-R-A űrlap: Mérleg-jelentés (Az eszközök és a források alakulása)**

Az űrlap elsősorban a pénzügyi eszközök és kötelezettségek alakulását részletezi, figyelemmel a negyedéves nemzeti számlák államháztartási komponenseinek összeállítására vonatkozó hazai és nemzetközi adatszolgáltatási kötelezettségekre. Az űrlap az éves könyvviteli mérlegtől eltérően kiemeli a pénzügyi eszközök és kötelezettségek államháztartáson belüli elszámolásait és a külfölddel szembeni követeléseket, illetve tartozásokat, ideértve a devizában vezetett bankszámlákat és a valutapénztárakat is.

Az űrlapot a fejezeti kezelésű előirányzatok esetében a könyvvezetés kialakult rendjéhez igazodóan kell kitölteni. Amennyiben a fejezeti költségvetésbe integrált elkülönített állami pénzalap továbbra is önálló könyvvezetést végez, a jogutód „támogatási célprogram” önálló adatszolgáltató lehet. A fejezetről felelős szerv ellenőrizni tartozik a fejezeti kezelésű előirányzatokra vonatkozó adatszolgáltatás teljességét. A központi kezelésű előirányzatok (nemzetgazdasági elszámolások, államadóssági elszámolások) eszközeinek és forrásainak teljes körűségéről - beleértve az Államadósság Kezelő Központ Zrt. és más analitikus helyek elszámolásait is - a Magyar Államkincstár gondoskodik a kincstári elszámolások beszámolási és könyvvezetési kötelezettségének sajátosságairól szóló 240/2003. (XII. 17.) kormányrendelet alapján vezetett könyvvezetés adataiból.

Az időközi mérlegjelentés összeállítása a számvitelről szóló 2000. évi C. törvény (a továbbiakban: Szt.) és az államháztartás szervezetei beszámolási és könyvvezetési kötelezettségének sajátosságairól szóló 249/2000. (XII. 24.) Korm. rendelet (a továbbiakban: SzVhr.) által elrendelt könyvvezetés adataiból történik.

Az űrlap adatai követik a könyvviteli mérleg sorait, illetve egyes tételeket kiemelten is bemutatnak. A mérleg-jelentés kitöltése a negyedéves főkönyvi kivonat állományi számlák oszlopainak egyenleg rovat-párjában szereplő adatok alapján, a könyvvezetési és beszámolási kötelezettséget tartalmazó rendelkezésekben előírt főkönyvi feladásokra támaszkodva történik. A kitöltést megelőzően a leltározást, a zárlati műveleteket nem kell elvégezni.

Az űrlap egyes sorai tartalmazzák a főkönyvi számlákra történő hivatkozásokat.

**Az űrlap oszlopai az eszközöknek és a forrásoknak a tárgyév első napján (január 1-jén) és a tárgyidőszak végén megállapított állományát, és a tárgyidőszakban bekövetkezett (halmozott) állományváltozások összetevőit, ezen belül a pénzforgalmi és nem pénzforgalmi tranzakciókat, az egyoldalú (partner nélküli) volumenváltozást eredményező eseményeket, valamint az átértékeléseket (beleértve a piaci értéken alapuló**

terven felüli értékcsökkenést, az értékvesztést, a korábban elszámolt értékvesztés visszaírását és az értékhelyesbítéseket) tartalmazzák.

A tőkeváltozásokat részletező 412-414 főkönyvi számlák bontására vonatkozó előírás olyan szerkezetet tartalmaz, amely a változásokat az ezen űrlap 4-7. oszlopainak megfelelő tartalom szerint bontja szét.

**Az űrlap 3. oszlopa: Állomány a tárgyév elején**

Az eszközöknek és forrásoknak az adatszolgáltatási tárgyév első napján (minden adatszolgáltatási időszakban a január 1-jén) kimutatott állománya, melyeknek meg kell egyezniük az előző évi éves mérlegbeszámoló adataival, a megfeleltethetőség szintjén.

**Az űrlap 4. oszlopa: Állományváltozás pénzforgalmi tranzakciók miatt**

Az űrlap 4. oszlopa a könyvvezetésben feljegyzendő pénzforgalmi események hatásaként jelentkező állományváltozásokat foglalja össze. Tranzakciónak tekintünk egyébként minden olyan gazdasági eseményt, amely két gazdasági szervezet, illetve egy gazdasági szervezet két különböző rendeltetésű (önálló elszámolású) szervezeti egysége között kölcsönös megállapodás alapján jön létre. A tranzakció fogalmába - a kialakított módszertani konvenció alapján - beletartozik a közterhek megfizetése is. A hatályos számvitel az államháztartásban döntően a pénzforgalomban jelentkező gazdasági eseményeket rögzíti, de egyre nagyobb jelentőséggel bírnak azok a könyvelési tételek is, amelyek a számviteli feljegyzésre kerülő gazdasági-pénzügyi eseményeket az üzleti világban szokásos tartományban értelmezik. Annak érdekében, hogy a tranzakciók mindkét - pénzforgalmi és pénzforgalom nélküli - csoportja megismerhetővé váljék, a mérlegtételek változásaiból a pénzforgalomban jelentkező eseményeknek betudható hányad a beszámoló pénzforgalmi adataival összeegyeztethető legyen, az űrlap a tranzakciókat két külön oszlopban tünteti fel. A pénzforgalomban jelentkező tranzakciók a 4. oszlopban kapnak helyet.

Idetartozik ennek megfelelően minden olyan gazdasági esemény, amelynek a pénzforgalma a 31-36. számlacsoportokban jelenik meg.

A könyvvezetési kötelezettségek módosulásával összhangban a követelések és a kötelezettségek állományában, valamint a raktárral rendelkező államháztartási szervezeteknél a készletek állományában bekövetkező változások közül a pénzforgalomban is jelentkező forgalmat ebben az oszlopban kell feltüntetni.

Fontos szempont, hogy amennyiben valamely vagyonelem értékesítése, eladása során a könyv szerinti nyilvántartási érték és a tranzakciós pénzforgalmi érték eltér, a 4. oszlopban a tranzakció pénzforgalmi értékét (pl. az eladási árat), míg a nyilvántartási érték és tranzakciós érték különbözetét (a tartási nyereséget vagy veszteséget) a 7. oszlopban kell feltüntetni.

Egyes mérlegtételek speciális elszámolásait az űrlap sorainak részletes ismertetése tartalmazza.

**Az űrlap 5. oszlopa: Állományváltozás nem pénzforgalmi tranzakciók miatt**

Az űrlap 5. oszlopa a könyvvezetésben feljegyzendő gazdasági események (tranzakciók) következményeként adódó, pénzforgalomban nem jelentkező események hatásaként jelentkező állományváltozásokat foglalja össze. Ide tartoznak pl. a térítésmentes átvételek-átadások (*Immateriális javak és tárgyi eszközök állományának alakulása 38 űrlap 08 és 17 sorának megfelelően*), a saját kivitelezésben megvalósított és az állományi számlákon nyilvántartásba vett aktivált eszközök értéke (*Immateriális javak és tárgyi eszközök állományának alakulása 38 űrlap 06 és 07 sorának megfelelően*), továbbá az adósság-elengedés, amely a két fél megállapodásán alapul.

Ugyancsak itt kell kimutatni a tárgyi eszközök értékcsökkenését (*Immateriális javak és tárgyi eszközök állományának alakulása 38 űrlap 23, 24, 27, 29 sorával egyezően*), amelyet az SzVhr. 30. §-ának előírásai alapján negyedévente kell elszámolni. Az értékcsökkenés (ide nem értve a terven felüli értékcsökkenést) elszámolása a statisztikai szabványok szerint tranzakciónak minősül, mégpedig speciális tranzakciónak, mert noha nincs partner, de a statisztika különbséget tesz egy adott szervezeti egység két különböző minősége (jelen esetben az eszköz tulajdonosa és a termelést végző) között.

Fontos szempont, hogy amennyiben valamely vagyonelem átadása során a könyv szerinti nyilvántartási érték és a tranzakciós elszámolási érték eltér, az 5. oszlopban a tranzakció elszámolási árát, míg a nyilvántartási érték és tranzakciós érték különbözetét (a tartási nyereséget vagy veszteséget) a 7. oszlopban kell feltüntetni.

A készletek állományának készletfelhasználással kapcsolatos változását, az adósok állományának előírással, bevallással, esetleg számlázással kapcsolatos változását, az áruszállításból és szolgáltatásból származó követelések állományának számlázással, előírással kapcsolatos változását ugyancsak ebben az oszlopban kell elszámolni.

Egyes mérlegtételek speciális elszámolásait az űrlap sorainak részletes ismertetése tartalmazza.

**Az űrlap 6. oszlopa: Egyéb volumenváltozás**

Az űrlap 6. oszlopa a szokásos gazdasági események (tranzakciók) közé nem tartozó, az eszközök, készletek, követelések, kötelezettségek volumenét - általában rendkívüli jelleggel és tranzakciós partner nélküli módon - befolyásoló állományváltozásokat foglalja össze. Ilyen volumenváltozások az eszközök gazdasági megjelenése (pl. talált, fellelt eszközök), eltűnése a gazdasági ciklusból (selejtezés, megsemmisítés), a katasztrófaveszteségek (fizikai

eltűnés, megsemmisülés), az ellenérték nélküli kisajátítás (elkobzás), az eszközöket kivételesen érintő, váratlan és nagymértékű volumenváltozás (rendkívüli események), a besorolási rendszerek és a besorolások módosulásával kapcsolatos osztályozásbeli mozgások. Idetartozik még az az adósság-leírás is, amely kivételes, egyoldalú intézkedés, és az adós már nem létezik, azaz nem lehetséges az adós könyveiből is a tartozást kivezetni. A behajthatatlan követelés hitelezési veszteségként való leírását ebben az oszlopban kell elszámolni. Csak az ilyen esetek tartoznak az egyéb volumenváltozások közé, mert ahol létezik az adós, s így az államháztartásban könyvelt adósság-elengedési, -méréslelési esemény tükörképét is könyvelik, tranzakciónak minősül és az 5. oszlopba tartozik.

#### **Az űrlap 7. oszlopa: Értékelés**

Az űrlap 7. oszlopa az állományváltozások azon összetevőit mutatja be, amely változások során az eszközök, követelések, kötelezettségek egyedileg és volumenben nem változnak, azonban a tárgyidőszakban lezajló külső folyamatok hatására értékük megváltozik. Ezek az értékelési, újraértékelési elszámolások alkotják az itt kimutatandó változásokat.

Az államháztartásba tartozó szervezetek eszközeit és kötelezettségeit a könyvvezetésre és beszámolásra vonatkozó jogszabályok alapján meghatározott időközönként, **év végén**, meghatározott dokumentumokban (pl. számviteli politika) rögzített módon értékelik, illetve értékváltozást számolnak el (pl. valuta-pénztárak és deviza-értékpapírok értékelési különbözete; gazdasági társaságban lévő tulajdoni részesedést jelentő befektetések vagy hitelviszonyt megtestesítő értékpapírok, továbbá a követelések, a készletek értékvesztése, a korábban elszámolt értékvesztések visszafirása; immateriális javak és tárgyi eszközök piaci érték változása miatti terven felüli értékcsökkenése, piaci értékelés alapján meghatározott értékhelyesbítése, a korábban elszámolt terven felüli értékcsökkenés visszafirása).

A Magyar Államkincstárban a pénzügyi eszközök értékelésére vonatkozó speciális szabályokat a könyvvezetését és beszámolási kötelezettségét szabályozó többször módosított 240/2003. (XII. 17.) Korm. rendelet rendelkezései határozzák meg.

#### **Az űrlap 8. oszlopa: Állomány a tárgyidőszak végén**

Az eszközöknek és forrásoknak az adatszolgáltatás tárgyidőszakának (tárgynegyedévének) utolsó napján kimutatott állománya, amely számszakilag megegyezik a tárgyév első napján kimutatott állományban a tárgyidőszakban a négy állományváltozási jogcímen (4-7. oszlopban) kimutatott együttes (+/-) változás eredményeként adódó záróállománnyal (8. oszlop = 3. oszlop +/- 4. oszlop +/- 5. oszlop +/- 6. oszlop +/- 7. oszlop), illetve az éves mérleg megfelelő adataival.

**Az űrlap egyes sorainak meghatározása a negyedéves főkönyvi kivonat állományi számláinak összesítésével történik, az űrlap sorai tartalmazzák a főkönyvi számlákra történő hivatkozásokat.**

#### **Az űrlap 01-02. sora: I. Immateriális javak**

Az immateriális javak között kell kimutatni a nem anyagi eszközöket, így a vagyoneértékű jogokat (kivéve az ingatlanhoz kapcsolódó vagyoni értékű jogokat), a szellemi termékeket és az egyéb immateriális javakat. A mérlegjelentésben a bruttó érték és az elszámolt értékcsökkenés különbözetét kell feltüntetni (január 1-jei nettó érték +/- évközi állományváltozások). Az elszámolt lineáris értékcsökkenést az 5. oszlopban kell feltüntetni. A nem a piaci érték változásán alapuló terven felüli értékcsökkenést (pl. megsemmisülés, megrongálódás, rendeltetésszerű használatra alkalmatlanná válás) a 6. Egyéb volumenváltozás oszlopban, míg a piaci érték változása miatti terven felül értékcsökkenést, illetve ennek visszafirását, továbbá a piaci értékre történő értékhelyesbítést, a 7. Értékelés oszlopban kell szerepeltetni.

Az immateriális javak beszerzésére adott előleg értékvesztését és a korábban elszámolt értékvesztés visszafirását a 7. Értékelés oszlopban kell szerepeltetni.

Az immateriális javakra adott előlegek kiemelése a 02. sorban a beruházási kiadások eredményszemléletű adatának előállítását szolgálják.

#### **Az űrlap 03-04. sora: II. Tárgyi eszközök**

Tárgyi eszközként mutatandó ki a gazdálkodó szerv működését egy éven túl szolgáló földterület, telek, erdő, épület, egyéb építmény, ingatlanhoz kapcsolódó vagyoni értékű jogok, gép, berendezés és felszerelés, jármű, tenyészállatok függetlenül attól, hogy meddig szolgálják a vállalkozás tevékenységét. A mérleg-jelentésben a bruttó érték és az értékcsökkenés különbözetét kell feltüntetni (január 1-jei nettó érték +/- évközi állományváltozások). Az elszámolt lineáris értékcsökkenést az 5. oszlopban kell feltüntetni. A nem a piaci érték változásán alapuló terven felüli értékcsökkenést (pl. megsemmisülés, megrongálódás, rendeltetésszerű használatra alkalmatlanná válás) a 6. Egyéb volumenváltozás oszlopban, míg a piaci érték változása miatti terven felül értékcsökkenést, illetve ennek visszafirását, továbbá a piaci értékre történő értékhelyesbítést, a 7. Értékelés oszlopban kell szerepeltetni.

A tárgyi eszközök javak beszerzésére adott előleg értékvesztését és a korábban elszámolt értékvesztés visszafirását a 7. Értékelés oszlopban kell szerepeltetni.



A Beruházásra adott előlegek kiemelése a 04. sorban a beruházási kiadások eredményszemléletű adatának előállítását szolgálják.

**Az űrlap 05-08. sora: Tulajdoni részesedést jelentő befektetések**

Vállalkozásokba tartósan (egy évnél hosszabb időre szólóan) jövedelemszerzés céljából befektetett pénzügyi eszközként kell kimutatni a részesedéseket. Az űrlap sorai a vállalkozás jellege alapján részletezik a gazdasági társaságokban meglévő részesedéseket, a 06. sor a nem pénzügyi tevékenységet végző vállalkozásokban, a 07. sor a pénzügyi (pénz- és hitelintézeti, biztosítói, pénzügyi közvetítői tevékenységet végző) vállalkozásokban elhelyezett pénzügyi befektetéseket tartalmazza.

A hatályos számviteli előírások szerint a gazdasági társaságokban lévő tulajdoni részesedést jelentő befektetést a társasági szerződésben meghatározott alapításkori értéken, illetve vételi áron kell nyilvántartásba venni, és év végén értékvesztést kell elszámolni, ha a gazdasági társaság piaci megítélése a befektetés nyilvántartási értéke alá csökken.

A számviteli törvény és végrehajtási rendeletei alapján az értékvesztés visszaírására, illetve a tulajdoni részesedést megtestesítő értékpapíroknál a piaci értéken alapuló érték helyesbítésre is mód van.

A pénzforgalommal kapcsolatos alapítás, tőkeemelés miatti állománynövekedést, valamint az értékesítés, illetve tőke kivonás miatti állománycsökkenést a 4. oszlopban; a természetbeni apporttal kapcsolatos alapítás, tőkeemelés, továbbá a kárpótlási jegy cseréből származó csökkenést az 5. oszlopban; a felszámolás, végelszámolás miatti kiviszterhes kivezetést a 6. oszlopban; a Szt. 54. §-ában foglaltak szerinti értékvesztést, illetve az értékvesztés visszaírását, továbbá a piaci értékre történő érték helyesbítést a 7. oszlopban kell szerepeltetni.

**Az űrlap 09-11. sora: Hitelviszonyt megtestesítő értékpapírok**

Befektetett pénzügyi eszközként kell kimutatni az egy évnél hosszabb időre szólóan, tartós jövedelemszerzés céljából birtokolt értékpapírokat. Az értékpapírokból - az államháztartáson belüli adósságkonszolidáció elvégezhetősége érdekében - fel kell tüntetni az Állam által kibocsátott kötvényeket (10. sor) és a helyi önkormányzatok által kibocsátott kötvényeket (11. sor).

A hatályos számviteli előírások szerint az értékpapírokat tényleges beszerzési áron kell nyilvántartásba venni, a nyilvántartás szerinti értéket viszont év végén csökkenteni kell akkor, ha a mérlegkészítés napját megelőzően legalább egy éven keresztül a piaci megítélése alacsonyabb, mint a nyilvántartási érték.

Az értékpapírok vásárlása miatti változást a 4. oszlopban, az eladás miatti állományváltozások kapcsán a kapott ellenérték szintén a 4. oszlopban, a kapott ellenérték és a nyilvántartási érték különbözetét, a Szt. 54. §-a szerinti értékvesztést, illetve az értékvesztés visszaírását, valamint a Magyar Államkincstárnál az átértékeléseket a 7. oszlopban kell szerepeltetni.

**Az űrlap 12-14. sora: Tartósan adott kölcsönök**

Befektetett pénzügyi eszközként kell kimutatni - az éven túli lejáráttal - adott kölcsönöket, továbbá az egyéb hosszú lejáratú követeléseket (pl. pénzügyi lízingből, halasztott fizetésből eredő követeléseket). Az adott kölcsönökből, illetve hosszú lejáratú követelésekből - az államháztartáson belüli adósságkonszolidáció elvégezhetősége érdekében - fel kell tüntetni az államháztartáson belülre - támogatási célú kölcsön, visszterhes támogatás formájában - nyújtott kölcsönállományt (13. sor), valamint - a nemzetközi adatszolgáltatások teljesíthetősége érdekében - a külföldre adott kölcsönök állományát (14. sor).

A kölcsönök nyújtása, visszatérülése, illetve egyéb hosszú lejáratú követelések keletkezése, megszűnése miatti állományváltozásokat a 4. oszlopban, a megállapodáson alapuló adósság-elengedést és a következő évi részlet átsorolását az 5. oszlopban, és az egyoldalú adósság-leírást a 6. oszlopban kell szerepeltetni. Az értékvesztést, illetve a korábban elszámolt értékvesztés visszaírását a 7. Értékelés oszlopban kell szerepeltetni.

**Az űrlap 15-16. sora: Hosszú lejáratú bankbetétek**

Befektetett pénzügyi eszközként kell - az éven túli - hosszú lejáratú bankbetéteket kimutatni.

A betételhelyezés, illetve betét-visszavonás (visszavezetés) miatti állományváltozásokat a 4. oszlopban kell szerepeltetni.

A devizabetétek évközi mozgása során jelentkező árfolyam-veszteséget vagy -nyereséget, valamint az átértékelését a 7. oszlopban kell kimutatni.

**Az űrlap 17. sora: Egyéb hosszú lejáratú követelések**

Egyéb hosszú lejáratú követelésként kell kimutatni az éven túli részletre, illetve halasztott fizetéssel történő értékesítés miatti követeléseket.

A követelés keletkezését és a következő évi részlet átsorolását az 5. oszlopban, pénzforgalmi teljesüléseiket a 4. oszlopban, az egyoldalú követelés-leírást (pl. az adós jogutód nélkül megszűnt) a 6. oszlopban, az értékvesztést, illetve a korábban elszámolt értékvesztés visszaírását a 7. Értékelés oszlopban kell kimutatni.

**Az űrlap 19-20. sora: Üzemeltetésre, kezelésre átadott, koncesszióba adott (vagyonkezelésbe vett) eszközök és értékhelyesbítésük**

Itt kell kimutatni az államháztartás szervezetei tulajdonában lévő azon eszközöket, amelyek üzemeltetését, működtetését, kezelését szerződéses formában más gazdálkodó szervezetre bízta, illetve koncesszióba adta. Ugyancsak itt kell kimutatniuk a helyi önkormányzatoknak a kezelésbe vett kincstári vagyon állományát.

Az újabb átadások és a visszavezetések alapján bekövetkező állományváltozásokat az 5. oszlopban kell szerepeltetni.

A nem a piaci érték változásán alapuló terven felüli értékcsökkenést (pl. megsemmisülés, megrongálódás, rendeltetészerű használatra alkalmatlanná válás) a 6. Egyéb volumenváltozás oszlopban, míg a piaci érték változása miatti terven felül értékcsökkenést, illetve ennek visszairását, továbbá a piaci értékre történő értékhelyesbítést a 7. Értékelés oszlopban kell szerepeltetni.

**Az űrlap 22-23. sora: Készletek**

Itt kell kimutatni a vásárolt és saját termelésű készletek, valamint (a 23. sorban kiemelve) a követelés fejében átvett eszközök és készletek állományát, illetve annak változását.

A vásárolt készleteket tényleges bekerülési értéken kell kimutatni. A követelés fejében átvett eszközöket - ha jogszabály, szerződés, megállapodás ettől eltérően nem rendelkezik - a kiváltott követelés összegével azonos összegben kell nyilvántartásba venni.

A hatályos számviteli előírások alapján az analitikus nyilvántartásban szereplő állományok változását kell a főkönyvi számlákra átvezetni, a raktárral rendelkezők esetében a pénzforgalommal összefüggő változásokat (pl. beszerzés, értékesítés) az űrlap 4. oszlopában, egyébként az 5. oszlopában kimutatni. Az értékvesztést, illetve a korábban elszámolt értékvesztés visszairását a 7. Értékelés oszlopban kell szerepeltetni.

**Az űrlap 24-25. sora: Követelések áruszállításból és szolgáltatásokból**

Az államháztartás szervezetei által teljesített és a vevő, igénybe vevő által teljesítésként elismert termékértékesítés vagy szolgáltatásnyújtás ellenértékéért még nem fizetett követelések állománya az analitikus nyilvántartások feladásai alapján.

A követelések állományának pénzforgalomban jelentkező változását az űrlap 4. oszlopában, a pénzforgalomban nem jelentkező megállapodáson alapuló változását az űrlap 5. oszlopban, míg az esetlegesen előforduló egyoldalú követelés-leírást a 6. oszlopban kell kimutatni. Az értékvesztést, illetve a korábban elszámolt értékvesztés visszairását a 7. Értékelés oszlopban kell szerepeltetni.

Az államháztartáson belüli áruszállításból és szolgáltatásokból származó követelések kiemelése a 25. sorban a konszolidált államháztartási adatok előállítását szolgálja.

**Az űrlap 26. sora: Adósok**

Az adósok a közterhek beszedésével, illetve az államháztartás szervezetei működésével, az önkormányzati lakás- és helyiséggazdálkodással, bérbeadással kapcsolatosan keletkező, fennálló követelések állománya, az analitikus nyilvántartások feladásai alapján. Az adósok kimutatott állománya magában foglalja az előlegeket (pl. adóelőlegeket) és a hátralékokat, hozzászámítva a késedelmi pótlékokat és bírságokat is. Az állomány nem tartalmazhatja a túlfizetéseket, azokat a kötelezettségek között kell szerepeltetni.

Az adósok állományának pénzforgalomban bekövetkező változását az űrlap 4. oszlopában, egyéb változását (előírások, előírások módosítása megállapodás alapján) az űrlap 5. oszlopában, míg az esetlegesen előforduló egyoldalú követelés-leírást a 6. oszlopban kell kimutatni. Az értékvesztést, illetve a korábban elszámolt értékvesztés visszairását a 7. Értékelés oszlopban kell szerepeltetni.

**Az űrlap 27-29. sora: Rövid lejáratú kölcsönök**

Éven belüli visszafizetési kötelezettség mellett nyújtott kölcsönök fennálló állománya, amelyből ki kell emelni az államháztartáson belüli szervezetnek (28. sor) támogatási célú kölcsön, visszerthes támogatás formájában, illetve külföldi szervezetnek (29. sor) nyújtott kölcsönállományt.

A kölcsönök nyújtása, illetve visszatérülése miatti, pénzforgalomban is jelentkező állományváltozásokat a 4. oszlopban, a megállapodáson alapuló adósság-elengedést és a következő évi részlet átsorolását az 5. oszlopban, az esetlegesen előforduló egyoldalú követelés-leírást a 6. oszlopban kell szerepeltetni. Az értékvesztést, illetve a korábban elszámolt értékvesztés visszairását a 7. Értékelés oszlopban kell szerepeltetni.

**Az űrlap 30-33. sora: Egyéb követelések**

A munkavállalókkal, illetve az államháztartás szervezeteinek tevékenységével kapcsolatos, az űrlap 24-29. soraiba nem tartozó, nyilvántartott követelések állománya.

A követelések keletkezése, illetve teljesítése miatti, pénzforgalomban jelentkező állományváltozásokat a 4. oszlopban, a megállapodáson alapuló adósság-elengedést és a következő évi részlet átsorolását az 5. oszlopban, az esetlegesen előforduló egyoldalú követelés-leírást a 6. oszlopban kell szerepeltetni. Az értékvesztést, illetve a korábban elszámolt értékvesztés visszairását a 7. Értékelés oszlopban kell szerepeltetni.



A támogatási program előlegének kiemelése a 31. sorban, a nemzetközi támogatási programok miatti követelése kiemelése a 32. sorban, az Európai Unióval szemben fennálló követelések kiemelése a 33. sorban az uniós pénzeszközökkel való elszámolást célozza.

**Az űrlap 35-36. sora: Egyéb részesedések**

A forgatási célú egyéb részesedések értékpapírok vásárlásából, illetve értékesítéséből adódó, tranzakciós árfolyamon számolt állományváltozásokat az űrlap 4. oszlopában, a tranzakciós árfolyam és a nyilvántartási érték különbözetét a 7. oszlopban kell kimutatni. Önálló soron kell bemutatni a mérlegben elszámolt értékvesztést és annak visszaírását, mely összeget a 7. oszlopban kell szerepeltetni.

**Az űrlap 37-38. sora: Kárpótlási jegyek**

Az államháztartás szervezetei által forgatási célból, nem tartós befektetésként birtokolt, illetve jogszabályban meghatározott esetekben fizetőeszközként elfogadott kárpótlási jegyek állománya.

A kárpótlási jegyek vásárlásából, illetve értékesítéséből adódó, pénzforgalomban jelentkező állományváltozásokat az űrlap 4. oszlopában, a fizetőeszközként (eszközökért cserébe kapott) birtokba került kárpótlási jegyeket az 5. oszlopban kell szerepeltetni. A 4-5. oszlopban minden esetben a tranzakciós árfolyamot kell alkalmazni (pl. értékesítésnél a 4. oszlopban a ténylegesen kapott vételárat, míg a könyv szerinti érték és a ténylegesen elért árfolyam különbözetét (a realizált árfolyamvesztéséget, -nyereséget) a 7. oszlopban kell feltüntetni. Önálló soron kell bemutatni a mérlegben elszámolt értékvesztést és annak visszaírását, mely összeget a 7. oszlopban kell szerepeltetni.

**Az űrlap 39. sora: Kincstárjegyek**

Az államháztartás szervezetei által - jogszabály által megengedetten - forgatási célból, nem tartós befektetésként birtokolt kincstárjegyek állománya.

A kincstárjegyek vásárlásából, illetve értékesítéséből adódó, tranzakciós értéken elszámolt állományváltozásokat az űrlap 4. oszlopában kell kimutatni; az átértékeléseket, ideértve a tranzakciós árfolyam és a nyilvántartási érték különbözetét is pedig a 7. oszlopban.

**Az űrlap 40-43. sora: Kötvények**

Az államháztartás szervezetei által - jogszabály által megengedetten - forgatási célból, nem tartós befektetésként birtokolt kötvények állománya.

Az államháztartáson belüli hitelviszonyok azonosítása érdekében a kötvények állományából ki kell emelni az Állam által (42. sor) és a helyi önkormányzatok által (43. sor) kibocsátott kötvények állományát.

A kötvények vásárlásából, illetve értékesítéséből adódó, tranzakciós értéken elszámolt állományváltozásokat az űrlap 4. oszlopában, a tranzakciós árfolyam és a nyilvántartási érték különbözetét, valamint a Magyar Államkincstárnál az átértékeléseket a 7. oszlopban kell kimutatni.

Önálló soron kell bemutatni a mérlegben elszámolt értékvesztést és annak visszaírását, mely összeget a 7. oszlopban kell szerepeltetni.

**Az űrlap 44-45. sora: Forgatási célú, hitelviszonyt megtestesítő egyéb értékpapírok**

Az államháztartás szervezetei által - jogszabály által megengedetten - forgatási célból, nem tartós befektetésként birtokolt, a kárpótlási jegyek, kincstárjegyek és kötvények közé nem tartozó egyéb értékpapírok állománya, ideértve a forgatási célból birtokolt részesedéseket is.

Az egyéb értékpapírok vásárlásából, illetve értékesítéséből adódó, tranzakciós árfolyamon számolt állományváltozásokat az űrlap 4. oszlopában, a tranzakciós árfolyam és a nyilvántartási érték különbözetét a 7. oszlopban kell kimutatni.

Önálló soron kell bemutatni a mérlegben elszámolt értékvesztést és annak visszaírását, mely összeget a 7. oszlopban kell szerepeltetni.

**Az űrlap 47-48. sora: Pénztáruk és betétkönyvek**

Az államháztartás szervezeteinek pénztáraiban és betétkönyveiben lévő pénzeszközök állománya, amelyből a külföldi pénznemben tartott pénzeszközök (forintban kimutatott) állományát a 48. sorban kell szerepeltetni. Az értékelés év végén a mérlegfordulónapon a választott hitelintézetnél érvényes valuta-, devizavételi és -eladási árfolyamának átlagán számított forintérték, vagy az MNB által közzétett, hivatalos devizaárfolyam alapján történik. A pénzforgalommal kapcsolatos tranzakciók miatti állományváltozást az űrlap 4. oszlopában, az értékelés miatti különbözetét a 7. oszlopban kell kimutatni.

**Az űrlap 49-50. sora: Költségvetési pénzforgalmi számlák**

Az államháztartás szervezeteinek költségvetési pénzforgalmi számlán kezelt pénzeszközállománya, amelyből a külföldi pénznemben tartott pénzeszközök (forintban kimutatott) állományát a 50 sorban kell szerepeltetni. A pénzforgalommal kapcsolatos tranzakciók miatti állományváltozást az űrlap 4. oszlopában, az értékelés miatti különbözetét a 7. oszlopban kell kimutatni.

**Az úrlap 51-52. sora: Elszámolási számlák**

Az államháztartás kincstári körbe tartozó szervezeti elszámolási számláinak (előirányzat-felhasználási keretszámlák, célszámlák és elkülönített számlák) állománya. Az elszámolási számlák állományának változását a 49-50. soroknál leírtak szerint kell kimutatni.

**Az úrlap 53-55. sora: Idegen pénzeszközök számlák**

Az államháztartás szervezeteinek működési körén kívül eső, nem a költségvetési elszámolások részét képező, de általuk kezelt pénzeszközök állománya. Az idegen elszámolási számlák állományának változását az úrlap 4. oszlopában kell kimutatni.

A nemzetközi támogatási programok lebonyolítási- és devizaszámláinak kiemelése a 54. és 55. sorban az uniós pénzeszközökkel való elszámolást célozza.

**Az úrlap 57-64. sora: Egyéb aktív pénzügyi elszámolások**

Az államháztartás szervezeteinek pénzeszközeit olyan pénzmozgások is befolyásolják, amelyek a rendelkezésre álló pénzeszközöket időlegesen, rendezési kötelezettséggel csökkentik. Ezek egy része a költségvetési működéssel, más részük költségvetésen kívüli elszámolásokkal kapcsolatos. Az aktív pénzügyi elszámolások esetében időben először egy kiadás (vagyis pénzkészlet-csökkenés) jelentkezik, amely később megtérüléssel (vagyis pénzkészlet-növekedéssel) rendeződik. Az úrlap sorai az éves mérleggel egyezően részletezi a költségvetési elszámolási körbe tartozó függő (57. sor), átfutó (58. sor), kiegyenlítő (63.) tételeket, valamint a költségvetésen kívüli aktív pénzügyi elszámolásokat (64. sor).

Az egyéb aktív pénzügyi elszámolások állományának változását az úrlap 4. oszlopában kell szerepeltetni. Amennyiben egy itt elszámolt kiadásból végleges kiadás lesz, ugyanezen az oszlopon belüli átrendezéssel kell elszámolni a költségvetési kiadások növekedését és az egyéb aktív pénzügyi elszámolások kiadásainak csökkenését (negatív kiadás).

A költségvetési aktív átfutó elszámolások egyes tételeinek kiemelése a pénzforgalmi adatok eredményszemléltetését szolgálja: a személyi juttatásokkal és munkavállalókkal kapcsolatos elszámolását (59. sor), a megelőlegezett társadalombiztosítási és családi támogatásokat (60. sor) és a szállítóknak adott előlegeket (61. sor) illetően.

A nemzetközi támogatásokhoz kapcsolódó költségvetési átfutó kiadások kiemelése az 62. sorban az uniós pénzeszközökkel való elszámolást célozza.

**Az úrlap 68. sora: D/ Saját tőke**

A tartós tőke, , a tőkeváltozások és az értékelési tartalék összértéke az eszközök és források egyes oszlopokban elszámolt változásait is tartalmazza. A D/ Saját tőke záró állományát a mérlegösszefüggéseknek megfelelően egyeztetni kell.

**Az úrlap 69. sora: E/ Tartalékok**

A tárgyévi, illetve az előző évi tartalékszámolási számlák egyenlege. Az egyes oszlopokba beírandó összeget a mérlegösszefüggés alapján [költségvetési pénzeszközök + költségvetési aktív pénzügyi elszámolások - (mínusz) költségvetési passzív pénzügyi elszámolások +/- (plusz/mínusz) forgatási célú értékpapírok, rövid lejáratú likvid hitelek] kell kiszámítani.

**Az úrlap 70-71. sora: Hosszú lejáratra kapott kölcsönök**

Éven túli visszafizetési kötelezettséget képező kölcsöntartozások állománya, amelyből ki kell emelni az államháztartáson belüli szervezettel szemben fennálló, támogatási célú kölcsönök, visszerthes támogatások igénybevétele miatti tartozást (71. sor).

A hosszú lejáratra kapott kölcsönök keletkezése, illetve megszűnése miatti, pénzforgalomban jelentkező állományváltozásokat a 4. oszlopban, a megállapodáson alapuló adósság-elengedést és a következő évi részlet átsorolását az 5. oszlopban, az esetleges egyoldalú elengedéseket a 6. oszlopban kell feltüntetni.

**Az úrlap 72-73. sora: Tartozások (fejlesztési célú) kötvénykibocsátásból**

A fejlesztési célok megvalósításához kapcsolódó, általában éven túli visszafizetési kötelezettséggel kibocsátott értékpapírok (alapvetően kötvények) fennálló tartozásállománya, év végén csökkentve a tárgyévét követő évben törlesztésre esedékes összegekkel, amelyeket az egyéb rövid lejáratú kötelezettségek között (95. sorban) kell kimutatni.

A hosszú lejáratú értékpapírok kibocsátása, illetve törlesztése miatti tartozásállomány-változásokat a 4. oszlopban, a következő évben esedékes törlesztőrészletek rövid lejáratú kötelezettségekre történő átvezetése miatti állománycsökkenést és a következő évi részlet átsorolását az 5. oszlopban, és az esetlegesen előforduló egyoldalú adósságleírást a 6. oszlopban, valamint a devizában fennálló kötelezettségek átértékeléseit a 7. oszlopban kell szerepeltetni.

**Az úrlap 74-76. sora: Beruházási és fejlesztési hitelek**

A hosszú lejáratú - éven túli - visszafizetési kötelezettséggel felvett beruházási és fejlesztési hitelek fennálló állománya, év végén csökkentve a tárgyévet követő évben törlesztésre esedékes összegekkel, amelyeket az egyéb rövid lejáratú kötelezettségek között (94. sorban) kell kimutatni.

A hosszú lejáratú hitelek állományából bemutatásra ki kell emelni a nemzetközi fejlesztési szervezetektől (75. sor), illetve a külföldi pénzintézetektől (76. sor) felvett fennálló hitelállományt.

A hitelek felvétele, illetve törlesztése miatti állományváltozásokat a 4. oszlopban, a következő évben esedékes törlesztőrészeket rövid lejáratú kötelezettségre történő átvezetése miatti állománycsökkenést és a megállapodáson alapuló adósság-elengedést és a következő évi részlet átsorolását az 5. oszlopban, és az esetlegesen előforduló egyoldalú adósság-leírását a 6. oszlopban, valamint a devizában fennálló kötelezettségek ártértékeléseit a 7. oszlopban kell szerepeltetni.

**Az úrlap 77. sora: Egyéb hosszú lejáratú kötelezettségek**

Éven túli fizetési vagy visszafizetési kötelezettséget képező, a 70-76. sorokba nem tartozó kötelezettségek állománya. Tájékoztatásul be kell mutatni (78. sor) azokat a hosszú lejáratú fizetési kötelezettségeket, amelyek részletvásárlással, halasztott fizetéssel megvalósuló eszközbeszerzések, beruházások, felújítások miatt keletkeznek, s nem szerepelnek a szállítókkal szembeni kötelezettségek (85-89. sor) között.

Az egyéb hosszú lejáratú kötelezettségek keletkezése, illetve megszűnése miatti, pénzforgalomban jelentkező állományváltozásokat a 4. oszlopban, a megállapodáson alapuló adósság-elengedést és a következő évi részlet átsorolását az 5. oszlopban, az esetleges egyoldalú elengedéseket a 6. oszlopban kell feltüntetni.

**Az úrlap 80. sora: Rövid lejáratú kölcsönök**

Éven belüli visszafizetési kötelezettséget képező, kölcsön kötelezettségek állománya, amelyből ki kell emelni az államháztartáson belüli működési célú rövid lejáratú kölcsön állományt (81. sor).

A rövid lejáratú kölcsönök keletkezése, illetve megszűnése miatti, pénzforgalomban jelentkező állományváltozásokat a 4. oszlopban, a megállapodáson alapuló elengedést az 5. oszlopban kell szerepeltetni.

**Az úrlap 82-84. sora: Rövid lejáratú hitelek**

A rövid lejáratú - éven belüli - visszafizetési kötelezettséggel felvett hitelek fennálló állománya, melyből a likvid hitelek központi költségvetésből, illetve egyéb belföldi forrásból kiemelése a (83. és 84. sorokban) a Tartalékok és a Saját tőke adtainak előállításához szükséges.

A hitelek felvétele, illetve törlesztése miatti, pénzforgalomban jelentkező állományváltozásokat a 4. oszlopban, a megállapodáson alapuló adósság-elengedést az 5. oszlopban kell szerepeltetni.

**Az úrlap 85-90. sora: Kötelezettségek áruszállításból és szolgáltatásból (szállítók)**

Rövid lejáratú kötelezettségként kell kimutatni az áruszállításból és szolgáltatás teljesítéséből származó, általános forgalmi adót a számviteli előírások szerinti esetekben tartalmazó kötelezettséget, megbontva azokat a tárgyévi költségvetést (87. sor), illetve a tárgyévet követő évet terhelő kötelezettségekre (89. sor), valamint a jogszabály által lehetővé tett esetekben kibocsátott váltókkal kapcsolatos elszámolásokat.

A szállítókkal szembeni tartozások állományát az analitikus nyilvántartások feladatai alapján kell meghatározni, az állományváltozások pénzforgalomból adódó változásának adatait a 4. oszlopban, egyéb változásait az 5. oszlopban kell feltüntetni.

A beruházási szállítók kiemelése a 88. és 90. sorban a beruházási kiadások eredményszemléletű adatának előállítását szolgálják.

**Az úrlap 91-97. sora: Egyéb rövid lejáratú kötelezettségek**

Éven belüli visszafizetési kötelezettséget képező, 80-90. sorokba nem tartozó kötelezettségek állománya, növelve a hosszú lejáratú kötelezettségek következő évet terhelő kötelezettségeinek rövid lejáratú kötelezettségre átvett esedékes összegeivel. Az egyéb rövid lejáratú kötelezettségekből ki kell emelni a hosszú lejáratú hitelek, kötvények következő évet terhelő törlesztő részleteit (94. és 95. sor), az egyéb hosszú lejáratú kötelezettségek következő évben esedékes fizetési részleteit (96. sor), a tárgyévet terhelő működési célú kötvénykibocsátásból eredő tartozásokat (91. sor), továbbá a váltótartozásokat (92. sor). Az egyéb rövid lejáratú kötelezettségek keletkezése, illetve megszűnése miatti, pénzforgalomban jelentkező állományváltozásokat a 4. oszlopban, a megállapodáson alapuló elengedést és a következő évi részlet átsorolását az 5. oszlopban kell szerepeltetni.

**Az úrlap 98. sora: Tartozás rövid lejáratú értékpapírokból**

Éven belüli visszafizetési kötelezettséggel kibocsátott értékpapírok fennálló tartozásállománya. A rövid lejáratú értékpapírok kibocsátásából származó kötelezettségek keletkezése, illetve megszűnése miatti, pénzforgalomban jelentkező állományváltozásokat a 4. oszlopban, a megállapodáson alapuló elengedést az 5. oszlopban kell szerepeltetni.

**Az űrlap 100-105. sora: Egyéb passzív pénzügyi elszámolások**

Az államháztartás szervezeteinek pénzeszközeit olyan pénzmozgások is befolyásolják, amelyek a rendelkezésre álló pénzeszközöket időlegesen, rendezési kötelezettséggel növelik. Ezek egy része a költségvetési működéssel, más részük költségvetésen kívüli elszámolásokkal kapcsolatos. A passzív pénzügyi elszámolások esetében időben először egy bevétel (vagyis pénzkészlet-növekedés) jelentkezik, amely később visszafizetéssel (vagyis pénzkészletsökkenéssel) rendeződik. Az űrlap sorai az éves mérleggel egyezően részletezi a költségvetési elszámolási körbe tartozó függő (100. sor), átfutó (101. sor), kiegyenlítő (102.) tételeket, valamint a költségvetésen kívüli passzív elszámolásokat (103. sor). Önálló soron kell kimutatni a költségvetésen kívüli letéti elszámolásokat (104. sor), valamint a könyvviteli mérlegben egyébként önálló mérlegsort jelentő „Nemzetközi támogatási programok devizaelszámolása” címén jelentkező ideiglenes bevételeket (105. sor) a végleges elszámolásig.

Az egyéb passzív pénzügyi elszámolások állományának változását az űrlap 4. oszlopában kell szerepeltetni. Amennyiben egy itt elszámolt bevételből végleges bevétel lesz, ugyanezen az oszlopon belüli átrendezéssel kell elszámolni a költségvetési bevételek növekedését és az egyéb passzív pénzügyi elszámolások bevételeinek csökkenését (negatív bevétel).

**KITÖLTÉSI ÚTMUTATÓ 2010.****01-R-B űrlap: A részesedések és a részesedések utáni osztalékok alakulása**

A negyedéves adatszolgáltatásokat a tárgynegyedévre vonatkozóan a tulajdonos rendelkezésére bocsátott jelentésekből, évközi beszámolókból kell teljesíteni. Az éves elszámolást a tulajdonolt szervezet közgyűlése által elfogadott, auditált mérlegbeszámolója, az éves konszolidált elszámolást a tulajdonolt szervezet konszolidált mérlegbeszámolója alapján kell összeállítani.

**Az űrlapon mindig a tárgyév január 1-jei nyitóállományt, a január 1-je és a tárgynegyedév utolsó napja közötti időszak teljes (halmozott) forgalmát, valamint a tárgyidőszak utolsó napján kimutatott záróállományt kell szerepeltetni.**

Az egyes űrlapok fejezetében csak

- az adatközlő szerv megnevezését
- az adatközlő szektorát,
- PIR törzsszámát,
- az adatközlés időpontját
- az évet (négy számjegyen, pl. 2007) és
- a vonatkozó időszakot (első negyedév: 11, második negyedév 12, harmadik negyedév 13, negyedik negyedév 14, éves elszámolás 15, éves konszolidált elszámolás 16)

kell feltüntetni, a többi azonosító, illetve leíró adatot nem kell feltüntetni.

Az éves konszolidált elszámolás 16 jelű űrlapot akkor is be kell nyújtani, ha a tulajdonolt szervezet nem készít konszolidált elszámolást, s így a 15 és 16 jelű adatközlések megegyeznek.

**Az űrlap oszlopai**

Az űrlap oszlopai a gazdasági társaságokban való - a befektetett eszközök között kimutatott - részesedéseket (részvényeket, üzletrészeket) azok jogi szabályozási szintje és a társaságok jövedelemtulajdonosi szektor szerinti hovatartozása szerint különbözteti meg. A jogi szabályozás alapján megkülönböztetjük azokat a tulajdonrészeket, amelyeket törvény társaságként tételesen és a tartós állami tulajdoni részesedés konkrét mértékének feltüntetésével határoz meg, azoktól a tulajdonrészeketől, amelyeket a költségvetési szervek, a helyi önkormányzatok - törvényi felhatalmazás alapján saját elhatározás szerinti mértékben - saját alapítású vagy támogatott gazdasági társaságokban birtokolnak.

**3. oszlop: Törvény alapján tartós állami részesedések nem pénzügyi vállalkozásokban**

Az űrlap 3. oszlopában a Magyar Államnak a Magyar Nemzeti Vagyonkezelő Zártkörűen működő Részvénytársaságban, valamint az állami vagyonról szóló 2007. évi CVI. törvény mellékletében meghatározott gazdasági társaságokban való részesedéseket kell - a pénz- és hitelintézetek kivételével - feltüntetni. Amennyiben a tulajdonosi jogokat gyakorló tárcájában hivatkozott törvény mellékletében meghatározott részesedési mértéket meghaladó részesedés van, azt is itt kell szerepeltetni.

**4. oszlop: Törvény alapján tartós állami részesedések pénzügyi vállalkozásokban**

Az űrlap 4. oszlopában a Magyar Államnak a Magyar Nemzeti Bankban fennálló tulajdonosi részesedését, valamint az állami vagyonról szóló 2007. évi CVI. törvény mellékletében meghatározott gazdasági társasági részesedések közül a pénz- és hitelintézetekben meglévő részesedéseket kell szerepeltetni. Amennyiben a tulajdonosi

jogokat gyakorló tárcájában hivatkozott törvény mellékletében meghatározott részesedési mértéket meghaladó részesedés van, azt is itt kell szerepeltetni.

**5. oszlop: Részesedések saját alapítású gazdasági társaságokban**

Az űrlap 5. oszlopában az Országgyűlés, a Kormány, illetve a költségvetési szervek által alapított gazdasági társaságokban való részesedéseket kell kimutatni, ideértve a helyi önkormányzatok által alapított társaságokat és a volt tanácsi alapítású vállalatokban szerzett részesedéseket is.

**6. oszlop: Részesedések saját alapítású közhasznú társaságokban**

Az űrlap 6. oszlopában az Országgyűlés, a Kormány, illetve a költségvetési szervek által alapított közhasznú társaságokban való részesedéseket kell kimutatni, ideértve a helyi önkormányzatok által alapított közhasznú társaságokat is.

**7. oszlop: Részesedések átmeneti időre**

Az űrlap 7. oszlopában azokat a 3-6. oszlopokban nem szereplő, egyéb tulajdonrészeket kell kimutatni. Az itt szerepeltetendő részesedések általában résztulajdoni (kisebbségi) hányadot jelentenek és ideiglenesen, átmeneti időre tartózkodnak a részesedés birtoklására jogszabályban felhatalmazott szerv tárcájában. Nem szerepelhetnek itt a forgatási célból vásárolt értékpapírok és a követelés fejében átvett részesedések, mert azok nem a befektetett eszközök, hanem a forgóeszközök között szerepelnek a könyvviteli mérlegben.

**8. oszlop: Részesedések nemzetközi szervezetekben**

Az űrlap 8. oszlopában azokat a nemzetközi szervezetekben elsősorban pénzügyi szervezetekben, társaságokban meglévő tulajdonrészeket kell kimutatni, amely szervezetekhez Magyarország tőke-hozzájárulást teljesített.

**9. oszlop: Összesen**

Összegző oszlop, a részesedések összegzésére szolgál.

**10. oszlop: Összesenből részesedés a Budapesti Értéktőzsdén jegyzett társaságokban**

Tájékoztató adatszlop, amely - eleget téve az EU adatszolgáltatási kötelezettségnek - az államháztartás által birtokolt, de a tőzsdei forgalomban jegyzett részvények állományára, azok alakulására kér információt.

**Az űrlap sorai**

**01. sor: Előző évi záró állomány (tárgyévi nyitó állomány)**

Ebben a sorban az előző évi beszámoló könyvviteli mérlegének II/1. Részesedések mérlegsorában kimutatott összeg - részletezve - szerepel, mely egyben a tárgyévi nyitó állomány összegét képezi.

**02. sor: Alapítás**

Gazdasági társaság, közhasznú társaság alapításával kapcsolatos pénzáttalás, amely a tárgyidőszak pénzforgalmában megjelent. A természetbeni apportot, azaz fizikai vagyontárgyak átadását nem itt, hanem a 07 sorban kell szerepeltetni.

**03. sor: Tőkeemelés**

Gazdasági társaságokban, közhasznú társaságokban meglévő részesedések növelése a társasági tőke növelése révén, a pénzforgalomban jelentkező pénzáttalás eredményeként.

**04. sor: Vásárlás készpénzért**

Üzletrészek, részvények vásárlása készpénzért, a jogszabályok által lehetővé körben.

**05. sor: Vásárlás kárpótlási jegy ellenében**

Üzletrészek, részvények vásárlása kárpótlási jegy ellenében, a jogszabályok által lehetővé tett szervezeti körben.

**06. sor: Részesedések tárgyévi pénzforgalmában jelentkező növekedés összesen (02+03+04+05)**

Összegző sor, a részesedések a pénzforgalomban együtt járó állományváltozásának kimutatására szolgál.

**07. sor: Alapítás eszközök átadásával**

Gazdasági társaság, közhasznú társaság alapításához való hozzájárulás természetbeni apport formájában, azaz tárgyi eszközök, immateriális javak, értékpapírok stb. átadásával. A készpénz átadását nem itt, hanem a 02 sorban kell szerepeltetni.

**08. sor: Tőkeemelés nem pénzügyi eszközök átadásával**

Gazdasági társaságokban, közhasznú társaságokban meglévő részesedések növelése a társasági alaptőke növelése révén, természetbeni hozzájárulás formájában, azaz tárgyi eszközök, immateriális javak, értékpapírok stb. átadásával. A készpénz átadását nem itt, hanem a 03 sorban kell szerepeltetni.

**09. sor: Térítésmentes átvétel**

Más szervezettől térítésmentesen átvett részesedések, üzletrészek az átadó által közölt értéken, illetve ennek hiányában piaci értéken.

**10. sor:**

(szándékosan üresen hagyott sor)



**11. sor: Átértékelési különbözet (növekedés)**

A tárgyidőszak végén meglévő részvények, üzletrészek (növelő, illetve csökkentő) értékvesztésének, továbbá a korábban elszámolt értékvesztés visszairásának összege.

**12. sor: Részesedések tárgyévi pénzforgalmában nem jelentkező növekedés összesen (07+08+09+10+11)**

Összegző sor, a részesedések állományának pénzforgalomban nem jelentkező változásával összefüggő változások kimutatására szolgál.

**13. sor: Növekedések összesen (06+12)**

Összegző sor, a részesedések állományának összes növekedését mutatja.

**14. sor: Értékesítés készpénzért**

Részvények, üzletrészek értékesítése készpénz ellenében. A kivezetés a könyvi értéken történik. Az értékesítés során realizált - bevételként elszámolt - árfolyamnyereséget a 31. sorban, a realizált árfolyamvesztéséget a 20. sorban kell kimutatni.

*(Ha tehát pl. egy 100 könyvi értéken nyilvántartott részesedésértékesítése 120 egységen történt meg, akkor a realizált 20 egység hozambevétel a 31. sorban jelenik meg, a 14. sorban a kivezetés könyvszerinti, 100 egységen történik. Ha a 100 egységen nyilvántartott részesedés értékesítése 90 egységért történt, akkor a realizált 10 egység veszteség a 20 sorban mutatandó ki, a 14. sorban pedig a realizált 90 egység értékesítési bevétel összegében történik a kivezetés. Így mindkét esetben a 22. sorban a csökkenés összességében 100 egységet mutat.)*

**15. sor: Tőke kivonás**

A gazdasági társaságokba, közhasznú társaságokba befektetett pénztőke kivonása, a jegyzett tőke leszállítása pénzforgalomban jelentkező bevétel formájában.

**16. sor: Részesedések tárgyévi pénzforgalmában jelentkező csökkenés összesen (14+15)**

Összegző sor, a pénzforgalomban jelentkező változások csökkentő hatásának kimutatására.

**17. sor: Értékesítés kárpótlási jegyért**

Részvények, üzletrészek értékesítése kárpótlási jegy ellenében. Itt kell kimutatni az Állami Privatizációs és Vagyonkezelő Rt.-nél az által meghirdetett privatizációs akciók során a részesedések kárpótlási jegy ellenében történő átadását. A kivezetés a könyvi értéken történik. Az értékesítés során realizált árfolyamnyereséget a 31. sorban, a realizált árfolyamvesztéséget a 20. sorban kell kimutatni, a készpénzes értékesítés elszámolásának módjával azonosan.

**18. sor: Térítésmentes átadás**

Más szervezeteknek térítésmentesen átadott részesedések, üzletrészek az átadónál szereplő könyvi értéken.

**19. sor: Felszámolás, végelszámolás miatti kivezetés**

Részvények, üzletrészek könyvi értékének egyoldalú kivezetése a gazdasági társaság, közhasznú társaság felszámolása, végelszámolása miatt.

**20. sor: Értékesítés realizált árfolyamvesztése**

Részvények, üzletrészek értékesítése során a befolyt ellenérték és a könyvi érték negatív különbsége. A könyvi érték kivezetése a 14. vagy 15. sorokban történik.

**21. sor: Átértékelési különbözet (csökkenés)**

A tárgyidőszak végén meglévő részvények, üzletrészek leértékelése, amennyiben a tulajdonosra előírt könyvvezetési szabályok ezt lehetővé teszik.

**22. sor: Részesedések tárgyévi pénzforgalmában nem jelentkező csökkenés összesen (17+18+19+20+21)**

Összegző sor, a pénzforgalomban nem jelentkező változások csökkentő hatásának kimutatására.

**23. sor: Csökkenések összesen (16+22)**

Összegző sor, az adóssok állományában bekövetkezett csökkenés kimutatására.

**24. sor: Tárgyévi záró állomány (1+13-23)**

Ebben a sorban a tárgyévi beszámoló könyvviteli mérlegének II/1. Részesedések mérlegsorában kimutatott összeg szerepel, mely egyben a tárgyévét követő évi nyitó állomány összegét képezi.

**25. sor: A gazdasági és közhasznú társaságok száma a nyitó állományban**

A gazdasági és közhasznú társaságok összesített darabszáma a tárgyidőszak nyitó napján, amelyben az adatszolgáltató részesedéssel rendelkezik, függetlenül a részesedés mértékétől és minőségétől.

**26. sor: A gazdasági és közhasznú társaságok száma a záró állományban**

A gazdasági és közhasznú társaságok összesített darabszáma a tárgyidőszak záró napján, amelyben az adatszolgáltató részesedéssel rendelkezik, függetlenül a részesedés mértékétől és minőségétől.

**27. sor: Tulajdonost megillető osztalék a részesedések előző évi záró állománya után**

Az előző beszámolási időszak végén birtokolt részesedések után, a közgyűlési határozatok alapján a tulajdonost a tulajdoni részesedés alapján megillető bevétel, függetlenül attól, hogy az bevételként mikor folyik be.

**28. sor: Tárgyévi osztalékbevétel a részesedések előző évi záró állománya után**

Az előző beszámolósi időszak végén birtokolt részesedések után, a közgyűlési határozatok alapján a tulajdonost a tulajdoni részesedés alapján megillető bevétel azon része, amely a tárgyévben folyik be.

**29. sor: Tárgyévi egyéb osztalékbevétel**

A tárgyévben befolyt osztalékbevételek azon része, amely vagy korábbi évekről elmaradt befizetés teljesítéseként, vagy a tárgyévben képződő feltételezett nyereség alapján osztalékjelőleg formájában realizálódott.

**30. sor: Gazdasági és közhasznú társaságok kötelezettségei a tárgyidőszak végén**

Ebben a sorban tájékoztató adatként a gazdasági és közhasznú társaságok (auditált) előző évi mérlegbeszámolójának mérlegében „F) Kötelezettségek” mérlegblokk alatt kimutatott mérlegtételek összegének a tulajdoni részarányának megfelelően arányosított összegét kell szerepeltetni.

**31. sor: Értékesítés realizált árfolyamnyeresége (hozambevétel)**

Részvények, üzletrészek értékesítése során a befolyt ellenérték könyvi értéket meghaladó különbözete. A könyvi érték kivezetése a 14. vagy 15. sorokban történik.

## KITÖLTÉSI ÚTMUTATÓ 2010.

### 01-R-C űrlap: A közteher-bevételek adósainak alakulása

Az űrlapot a beszedő szervezetek töltik ki a közterhekre (adókra, járulékokra, illetékekre, adójellegű bevételekre), amennyiben megnevezett más szerv gondoskodik a közterhek adósainak nyilvántartásáról, akkor a nyilvántartó szervezetet az adatszolgáltató. A Magyar Államkincstár főkönyvéhez analitikus helyként kapcsolódó beszedő és nyilvántartó szervezetek esetében az analitikus helyek az adatszolgáltatók, ezeknek a szervezeteknek is a megjelölt határidőre be kell nyújtaniuk jelentéseket a Nemzetgazdasági Minisztérium kijelölt szervezetéhez adatfeldolgozás céljából. A fejezeti kezelésű előirányzatok tekintetében az űrlapot a könyvvezetés munkamegosztási rendjéhez igazodóan kell kitölteni. Amennyiben a fejezeti költségvetésbe integrált elkülönített állami pénzalap továbbra is önálló könyvvezetést végez, úgy a „támogatási célprogram” önálló adatszolgáltató. A fejezetért felelős szerv ellenőrizni tartozik a fejezeti kezelésű előirányzatokra vonatkozó adatszolgáltatás teljességét.

Az egyes űrlapok fejezetében csak

- az adatközlő szerv megnevezését

- az adatközlő szektorát,

- PIR törzsszámát

- az adatközlés időpontját

- az évet (négy számjegy, pl. 2010) és

- a vonatkozó időszakot (első negyedév: 11, második negyedév 12, harmadik negyedév 13, negyedik negyedév 14, éves elszámolás 15)

kell feltüntetni, a többi azonosító, illetve leíró adatot nem.

**A 01 sorban minden adatszolgáltatási időszakban a tárgyévi nyitó (január 1-jei) állományt kell feltüntetni.**

A negyedéves adatszolgáltatásokat **halmozottan**, a tárgyidőszak egészére vonatkozó havi és negyedéves bevallások, illetve kivetések, valamint a tárgyidőszakban teljesített félévente esedékes bevallások adataiból kell teljesíteni. Az éves elszámolást a havi, negyedéves és éves bevallást készítőik adatait is tartalmazó, az adóévre vonatkozó, teljes körű bevallás-, illetve kivetés-feldolgozás alapján kell összeállítani.

**Az űrlap oszlopai**

Az űrlap oszlopaiban a közteher-bevételek adós-állományának alakulását az egyes közteher-nemek szerint, azon belül az adós típusa, nevezetesen jövedelemtulajdonosi szektora szerint, a bevallás/kivetés gyakorisági rendje. Az űrlap ezért - hasonlóan a költségvetési szakfeladatok kiadásait és bevételeit bemutató 21 és 22 űrlapokhoz - nem rögzített oszlopokkal azonosítja, hanem az egyes közterheket - az előforduláshoz igazodóan azonosítja kettős metszetben: a közteher-bevétel és az adós típusának kombinációjával (pl. társasági adó pénzügyi vállalkozásoktól, egészségbiztosítási járulék helyi önkormányzati költségvetési szervektől). Amennyiben a közteher-bevétel alapnyilvántartásaiból az adósok típusa szerinti összesítések nem állítható elő, azokat - a Nemzetgazdasági Minisztériummal folytatott külön egyeztetés alapján - becslési eljárással kell meghatározni, illetve - kivételesen - bontás nélkül lehet szerepeltetni.

Az egyes közterheket öt számjegyes, az adós-típust két számjegyes azonosító-kombináció jelöli a következők szerint:



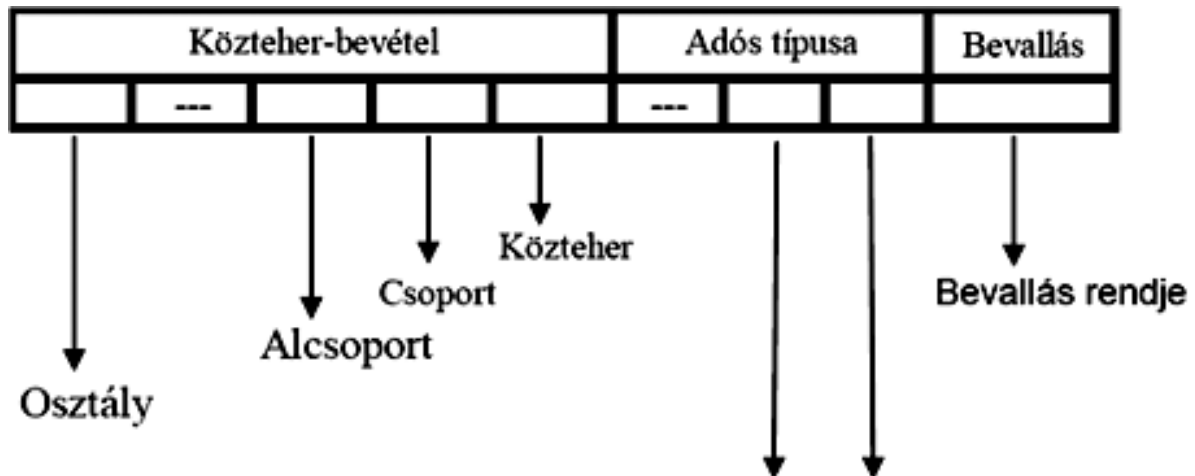

1 Jövedelemadók	11-13 Nem pénzügyi vállalkozások
2 Társadalombiztosítási, munkaadói és munkavállalói járulékok	11 Társas vállalkozások
3 Bérhez és foglalkoztatáshoz	12 Egyéni vállalkozások
4 Vagyonszármazékok	13 Nem társult és egyéb vállalkozások
5 Termékek és szolgáltatások adói	20 Pénzügyi vállalkozások
6 Vámok, vámjellegű befizetések	31-36 Államháztartás
7 Egyéb adók, adójellegű bevételek	31 Központi és fejezeti kezelésű előirányzatok és központi költségvetési szervek
8 Adók, járulékok, adójellegű bevételek bírság- és pótlék-bevételei	32 Helyi önkormányzatok és helyi önkormányzati költségvetési szervek
	34 Köztisztviselői költségvetési szervek
	35 Országos kisebbségi önkormányzati költségvetési szervek
	36 Elkülönített állami pénzalapok
	4 Háztartások
	5 Non-profit szervezetek
	6 Külföld

A bevallások rendje: a bevallás, kivétel gyakoriságához igazodóan

H: havi bevallás

N: negyedéves bevallás

F: féléves bevallás

A: adóévre vonatkozó éves bevallás

E: eseti bevallás, eseti kivétel

**A közteher-bevételek részletes meghatározása:****1 Jövedelemadók****11 Magánszemélyek jövedelemadói***1-100 Személyi jövedelemadó*

A magánszemélyek összevonás alá eső és elkülönülten adózó jövedelme után fizetendő adó. Elszámolása a pénzforgalomban elsősorban adóelőleg-fizetéssel történik, amely előleg megállapítása során egyes adókedvezmények figyelembe vehetők, míg más adómérséklések csak az éves - tárgyévet követően benyújtott - adóbevallásban érvényesíthetők. Az éves bevallásban - a magánszemélyek valamennyi adóévi tevékenységük után megszerzett adóköteles jövedelmüket feltüntetik, majd az arra jutó adót - a törvényben rögzített feltételek teljesítése esetén - adókedvezményekkel mérséklik. Az adóbevallásban szereplő adó és az adóév során megfizetett adóelőleg különbözetét a bevallás benyújtását (tárgyévet követő május 20.) megelőzően (befizetés) vagy követően (visszaigénylés) kell rendezni.

*Jogsabály:*

1995. évi CXVII. törvény a személyi jövedelemadóról

NAV Adónumkód: 103

*1-110 Magánszemélyek különadója*

A magánszemély személyi jövedelemadó adóalapjának a járulékfizetés felső határát meghaladó része mint különadó-alap, illetve az egyéni vállalkozói tevékenységet is végző magánszemély esetén a kapott támogatás nélkül számított vállalkozói bevételek összegéből a vállalkozói költségeket meghaladó rész, átalányadózás esetén az átalányadó-alap után fizetendő adó. Egyéni vállalkozói tevékenységet nem folytató magánszemélyek és nem egyszerűsített vállalkozói adó (eva)-alany egyéni vállalkozók, az adóbevallásban szereplő összevont adóalapnak a járulékfizetés törvényben meghatározott felső határát meghaladó része, vállalkozói jövedelemadózás esetén a vállalkozói bevételek összegéből a vállalkozói kiadásokat meghaladó rész, átalányadózás esetén az átalányadó alap együttes összege után (különadó-alap) fizetik meg.

*Jogsabály:*

2006. évi LIX. törvény az államháztartás egyensúlyát javító különadóról és járadékról

NAV Adónumkód: 198

**12 Társas vállalkozások jövedelemadói***1-210 Társasági adó (pénzüzetek kivételével)*

A gazdasági társaság, az egyesülés és az európai részvénytársaság és az európai szövetkezet, a szövetkezet, az állami vállalat, a tröszt, az egyéb állami gazdálkodó szerv, az egyes jogi személyek vállalata, a leányvállalat, az ügyvédi iroda, a végrehajtói iroda, a szabadalmi ügyvivői iroda, a közjegyzői iroda, az erdőbirtokossági társulat, a Munkavállalói Résztulajdonosi Program szervezete, a vízitársulat, az alapítvány, a közalapítvány, a társadalmi szervezet, a köztestület, az egyház, a lakásszövetkezet és az önkéntes kölcsönös biztosító pénztár, a felsőoktatási intézmény, a diákothon, az európai területi együttműködési csoportosulás, egyéni cég jövedelme (adózás előtti eredménye) után fizetendő adó.

*Jogsabály:*

1996. évi LXXXI. törvény a társasági adóról és az osztalékadóról

NAV Adónumkód: 101

*1-230 Osztalékadó*

A gazdasági társaság, az egyesülés és az európai részvénytársaság és az európai szövetkezet, a szövetkezet, az állami vállalat, a tröszt, az egyéb állami gazdálkodó szerv, az egyes jogi személyek vállalata, a leányvállalat, az ügyvédi iroda, a végrehajtói iroda, a szabadalmi ügyvivői iroda, a közjegyzői iroda, az erdőbirtokossági társulat, a Munkavállalói Résztulajdonosi Program szervezete, a vízgazdálkodási társulat, az alapítvány, a közalapítvány, a társadalmi szervezet, a köztestület, az egyház, a lakásszövetkezet és az önkéntes kölcsönös biztosító pénztár, a felsőoktatási intézmény, a diákothon, által kapott (realizált) osztalék után fizetendő adó.

*Jogsabály:*

1996. évi LXXXI. törvény a társasági adóról és az osztalékadóról

NAV Adónumkód: 101

*1-240 Hitelintézetek és pénzügyi vállalkozások különadója*

A társas vállalkozás adózás előtti eredményét korrigáló tételekkel számított különadó-alap után fizetendő adó.

Jogsabály:

2006. évi LIX. törvény az államháztartás egyensúlyát javító különadóról és járadékról

NAV Adónemkód: 201

*1-250 Társas vállalkozások különadója*

A társas vállalkozás adózás előtti eredményét korrigáló tételekkel számított különadó-alap után fizetendő adó.

Jogsabály:

2006. évi LIX. törvény az államháztartás egyensúlyát javító különadóról és járadékról

NAV Adónemkód: 199

*1-260 Hitelintézetek járadéka*

A hitelintézetnek az állami kamattámogatással, kamatkiegyenlítéssel közvetlenül vagy közvetetten érintett hitelállománya alapján kamat és kamatjellegű bevétel címén befolyt összeg után fizetendő járadék.

Jogsabály:

2006. évi LIX. törvény az államháztartás egyensúlyát javító különadóról és járadékról

NAV Adónemkód: 202

*1-270 Energiaellátók jövedelemadója*

Az energiaellátók jövedelmét terhelő adó.

Jogsabály:

2008. évi LXVII. törvény a távhőszolgáltatás versenyképesebbé tételéről

NAV Adónemkód: 232

### **13 Egyéb jövedelmi adók**

*1-310 A gyógyszer forgalomba hozatali engedélyének jogosultját terhelő befizetési kötelezettség*

*Gyógyszer forgalomba hozatali engedély jogosultjainak a gyógyszer támogatási kassza tervén felüli kifizetésének visszapótlásához teljesített hozzájárulása*

Jogsabály:

2006. évi XCVIII. törvény a biztonságos és gazdaságos gyógyszer- és gyógyászati segédeszköz-ellátás, valamint a gyógyszerforgalmazás általános szabályairól

NAV Adónemkód: 243

### **2 Társadalombiztosítási, munkaerőpiaci járulékok**

#### **21 Munkavállalókat terhelő járulékok**

#### **211 Munkavállalói társadalombiztosítási járulékok**

*2-111 Munkavállalói járulék*

A munkavállalókat terhelő, a kötelező munkaerőpiaci biztosítási rendszerben a munkanélküli-ellátásokra való jogosultságot keletkeztető és fenntartó járulékbefizetés.

Jogsabály:

1991. évi IV. törvény a foglalkoztatás elősegítéséről és a munkanélküliek ellátásáról

NAV Adónemkód: 145

*2-112 Munkavállalói egészségbiztosítási járulék*

A munkavállalókat terhelő, a kötelező egészségbiztosítási rendszerben az egészségbiztosítási rendszer keretében biztosított pénzbeli és természetbeni ellátásokra való jogosultságot keletkeztető és fenntartó járulékbefizetés.

Jogsabály:

1997. évi LXXX. törvény a társadalombiztosítás ellátásaira és a magánnyugdíjra jogosultakról, valamint e szolgáltatások fedezetéről

NAV Adónemkód: 124

*2-113 Munkavállalói nyugdíjjárulék*

A munkavállalókat terhelő, a kötelező nyugdíjbiztosítási rendszerben a nyugdíjakra való jogosultságot keletkeztető és fenntartó járulékbefizetés.

Jogsabály:

1997. évi LXXX. törvény a társadalombiztosítás ellátásaira és a magánnyugdíjra jogosultakról, valamint e szolgáltatások fedezetéről

NAV Adónemkód: 125

**2-114 Egészségbiztosítási és munkaerő-piaci járulék (foglalkoztatott)**

Jogszály: 1997. évi LXXX. törvény a társadalombiztosítás ellátásaira és a magánnyugdíjra jogosultakról, valamint e szolgáltatások fedezetéről  
NAV-adónumkód: 188

**22 Munkáltatókat terhelő járulékok****221 Munkáltatói társadalombiztosítási járulékok****2-211 Munkáltatói egészségbiztosítási járulék**

A foglalkoztatókat, munkáltatókat terhelő, az általuk foglalkoztatott munkavállalóknak kifizetett bérek és más kereseti elemek után számított járulékok a kötelező társadalombiztosítási (nyugdíj- és egészségbiztosítási) jogviszony keletkeztetése és fenntartása érdekében.

*Jogszály:*

1997. évi LXXX. törvény a társadalombiztosítás ellátásaira és a magánnyugdíjra jogosultakról, valamint e szolgáltatások fedezetéről  
NAV Adónumkód: 124

**2-212 Munkáltatói nyugdíjbiztosítási járulék**

A foglalkoztatókat, munkáltatókat terhelő, az általuk foglalkoztatott munkavállalóknak kifizetett bérek és más kereseti elemek után számított járulékok a kötelező társadalombiztosítási (nyugdíj- és egészségbiztosítási) jogviszony keletkeztetése és fenntartása érdekében.

*Jogszály:*

1997. évi LXXX. törvény a társadalombiztosítás ellátásaira és a magánnyugdíjra jogosultakról, valamint e szolgáltatások fedezetéről  
NAV Adónumkód: 125

**2-213 Egészségbiztosítási és munkaerő-piaci járulék (foglalkoztató)**

Jogszály: 1997. évi LXXX. törvény a társadalombiztosítás ellátásaira és a magánnyugdíjra jogosultakról, valamint e szolgáltatások fedezetéről  
NAV Adónumkód: 188

**222 Munkaadói járulék****2-220 Munkaadói járulék**

Foglalkoztatói, munkáltatói munkaerő-piaci járulékbefizetések azon gazdasági szervezetektől, amelyek nem társas és nem egyéni vállalkozások.

*Jogszály:*

1991. évi IV. törvény a foglalkoztatás elősegítéséről és a munkanélküliek ellátásáról  
NAV Adónumkód: 144

**223 Táppénz-hozzájárulás****2-230 Táppénz-hozzájárulás**

A foglalkoztatók által a biztosított betegsége miatti keresőképtelensége, valamint a kórházi (klinikai) ápolása időtartamára folyósított táppénz törvényben meghatározott hányadának hozzájárulás címén megfizetett összege.

*Jogszály:*

1997. évi LXXX. törvény a társadalombiztosítás ellátásaira és a magánnyugdíjra jogosultakról, valamint e szolgáltatások fedezetéről  
NAV Adónumkód: 149

**23 Egyéb járulékok****231 Egyéb járulékok (biztosítottak befizetései)****2-311 Egyéni vállalkozók saját jogon fizetett járuléka**

Önfoglalkoztatást megvalósító egyéni vállalkozások által teljesített befizetések társadalombiztosítási jogviszony keletkeztetésére és fenntartására.

*Jogszály:*

1997. évi LXXX. törvény a társadalombiztosítás ellátásaira és a magánnyugdíjra jogosultakról, valamint e szolgáltatások fedezetéről  
NAV Adónumkód: 124, 125

**2-313 Egyén által fizetett egészségbiztosítási járulék**

A kötelező társadalombiztosítási ellátásokra - törvény alapján - biztosítottak nem minősülő, személyi igazolvánnyal rendelkező személyek által befizetett összeg meghatározott egészségügyi szolgáltatások fedezetére.

*Jogsabály:*

1997. évi LXXX. törvény a társadalombiztosítás ellátásaira és a magánnyugdíjra jogosultakról, valamint e szolgáltatások fedezetéről

NAV Adónemkód: 124

**2-314 Baleseti járulék**

A társas vállalkozás a kiegészítő tevékenységet végző társas vállalkozó után, valamint a kiegészítő tevékenységet folytató minősülő egyéni vállalkozó által a baleseti társadalombiztosítási ellátások fedezetére fizetett összeg.

*Jogsabály:*

1997. évi LXXX. törvény a társadalombiztosítás ellátásaira és a magánnyugdíjra jogosultakról, valamint e szolgáltatások fedezetéről

NAV Adónemkód: 124

**2-315 Egészségügyi szolgáltatási járulék**

A társas vállalkozás a kiegészítő tevékenységet folytató egyéni vállalkozó és a kiegészítő tevékenységet folytató társas vállalkozó után egészségügyi szolgáltatási járulék fizetésére kötelezett. Továbbá, az a belföldi személy, aki biztosítottak vagy biztosított eltartott hozzátartozójának nem minősül és egészségügyi szolgáltatásra sem jogosult, köteles a minimálbér alapulvételével havonta egészségügyi szolgáltatási járulékot fizetni.

*Jogsabály:*

1997. évi LXXX. törvény a társadalombiztosítás ellátásaira és a magánnyugdíjra jogosultakról, valamint e szolgáltatások fedezetéről

NAV Adónemkód: 124

**2-316 Egyszerűsített foglalkoztatás utáni közteher befizetés**

*Jogsabály:*

2009. évi CLII. Törvény az egyszerűsített foglalkoztatásról

2010. évi LXXV. Törvény az egyszerűsített foglalkoztatásról

NAV Adónemkód: 239,249

**232 Egyéb járulékok (biztosítottak helyetti befizetések)****2-321 Munkanélküli ellátások járulékai**

A munkanélküli ellátások államháztartási szektorba tartozó folyósítói által teljesített befizetések a kötelezően előírt biztosítási jogviszony keletkeztetése és fenntartása érdekében a biztosítási jogviszony keretében igénybe vehető pénzbeli és nem pénzbeli ellátások finanszírozására.

*Jogsabály:*

1997. évi LXXX. törvény a társadalombiztosítás ellátásaira és a magánnyugdíjra jogosultakról, valamint e szolgáltatások fedezetéről

**2-322 Központi költségvetés által fizetett járulékok**

A központi költségvetés által átvállalt járulékfizetés a társadalombiztosítási jogviszonnyal nem rendelkező állampolgárok javára, a társadalombiztosítási jogviszony keretében igénybe vehető pénzbeli és nem pénzbeli ellátások finanszírozására.

*Jogsabály:*

1997. évi LXXX. törvény a társadalombiztosítás ellátásaira és a magánnyugdíjra jogosultakról, valamint e szolgáltatások fedezetéről. A Magyar Köztársaság éves költségvetésében az egészségügyi feladatok ellátásával kapcsolatos hozzájárulás jogcímén meghatározott összeg.

**2-323 Társadalom- és szociálpolitikai juttatások után fizetett járulék**

A gyermekgondozási segély, a gyermekgondozási díj és a gyermeknevelési támogatás címén, az államháztartás szervezetei által kifizetett ellátások utáni nyugdíjbiztosítási járulék megfizetése a folyósító által.

*Jogsabály:*

1997. évi LXXX. törvény a társadalombiztosítás ellátásaira és a magánnyugdíjra jogosultakról, valamint e szolgáltatások fedezetéről

**2-325 Fegyveres szervek kedvezményes nyugellátási kiadásaihoz fizetett hozzájárulás**

A fegyveres szervek hivatásos állományú tagjainak a korhatár elérése előtt igénybe vett szolgálati nyugellátások, valamint az öregségi nyugdíjkorhatár elérését követően folyósított, járulékfizetéssel ellentételezett nyugdíjkezelvények fedezetére átadott összeg.

*Jogsabály:*

A Magyar Köztársaság költségvetésében a Honvédelmi Minisztérium fejezetben a hivatásos állományúak nyugdíjrendszeréhez való hozzájárulás jogcímen előirányzott összeg.

**2-326 Egyéb járulékok**

Alkalmi munkavállalókat foglalkoztatók által, a járulékok egyszerűsített módon történő megfizetése a nyugdíj és egészségügyi ellátások fedezetére.

*Jogsabály:*

1997. évi LXXIV. törvény az alkalmi munkavállalói könyvvvel történő foglalkoztatásról és az ahhoz kapcsolódó közterhek egyszerűsített befizetéséről

**2-327 Vállalkozói járulék**

A vállalkozók munkanélküli ellátásának fedezésére, az egyéni és a társas vállalkozó az egészségbiztosítási járulék alapját képező jövedelem után vállalkozói járulékot fizet.

*Jogsabály:*

1991. évi IV. törvény a foglalkoztatás elősegítéséről és a munkanélküliek ellátásáról

NAV Adónumkód: 185

**2-328 START-kártya kedvezményes járulékbefizetések**

A munkaerőpiacon hátránnyal elhelyezkedők után fizetendő kedvezményes mértékű járulékkötelezettség.

*Jogsabály:*

2004. évi CXXIII. Törvény a pályakezdő fiatalok, az ötven év feletti munkanélküliek, valamint a gyermek gondozását, illetve a családtag ápolását követően munkát keresők foglalkoztatásának elősegítéséről, továbbá az ösztöndíjas foglalkoztatásról

NAV Adónumkód: 186

**2-329 Korkedvezmény-biztosítási járulék**

Korkedvezményre jogosító munkakörben foglalkoztatott, saját jogú nyugdíjasnak nem minősülő biztosított, kiegészítő tevékenységet folytatónak nem minősülő társas vállalkozás, ill. korkedvezményre jogosító munkakörben vállalkozói tevékenységet végző biztosított egyéni vállalkozó fizeti a Nyugdíjbiztosítási alap részére a korkedvezményes nyugdíj fedezésére.

*Jogsabály:*

1997. évi LXXX. törvény a társadalombiztosítás ellátásaira és a magánnyugdíjra jogosultakról, valamint e szolgáltatások fedezetéről

NAV Adónumkód: 187

**3 Bérhez és foglalkoztatáshoz kapcsolódó adók****3-100 Szakképzési hozzájárulás**

Munkaadók, önfoglalkoztatók által fizetendő szakképzési hozzájárulás a kifizetett bérek, kereseti elemek arányában a szakképzés munkaadókra háruló terheinek megosztása érdekében.

*Jogsabály:*

2003. évi LXXXVI. törvény a szakképzési hozzájárulásról és a képzés fejlesztésének támogatásáról

NAV Adónumkód: 182

**3-200 Rehabilitációs foglalkoztatási hozzájárulás**

Munkaadók, önfoglalkoztatók által fizetendő rehabilitációs hozzájárulás a kifizetett bérek, kereseti elemek arányában a megváltozott munkaképességűek foglalkoztatása érdekében a munkaadókra háruló terheinek megosztása céljából.

*Jogsabály:*

1991. évi IV. törvény a foglalkoztatás elősegítéséről és a munkanélküliek ellátásáról

NAV Adónumkód: 119

**3-300 Kommunális adó foglalkoztatottak után**

Munkaadók által, a foglalkoztatottak korrigált átlagos statisztikai állományi létszáma után fizetendő adó.



*Jogsabály:*

1990. évi C. törvény a helyi adókról

**3-400 Egészségügyi hozzájárulás**

A foglalkoztatókat, munkáltatókat terhelő, az általuk foglalkoztatott munkavállalók után fizetett tételes vagy %-os hozzájárulás a kötelező egészségbiztosítási jogviszony keletkeztetése és fenntartása érdekében.

*Jogsabály:*

1998. évi LXVI. törvény az egészségügyi hozzájárulásról

NAV Adónemkód: 152

**3-500 Egyéb bérhez és foglalkoztatáshoz kapcsolódó adók**

(Ez idő szerint nincs ide sorolandó közteherbevétel.)

**4 Vagyonadók****4-100 Építményadó**

Rendszeres vagyoni típusú adó a lakás, nem lakás céljára szolgáló épület, épületrész (együtt: építmény) tulajdonlása után. Az építményadó alapja az építmény hasznos alapterülete, illetve korrigált forgalmi értéke.

*Jogsabály:*

1990. évi C. törvény a helyi adókról

**4-200 Idegenforgalmi adó épület után**

Rendszeres vagyoni típusú adó lakás, valamint üdülőnek minősülő, magánszemély tulajdonában álló, illetőleg magánszemély ingatlan-nyilvántartásba bejegyzett vagyoni értékű jogával terhelt épület után. Alapja az építmény hasznos alapterülete. Nem tartozik ide a magánszemélyt terhelő idegenforgalmi adó, amely az eltöltött vendégéjszaka után teljesítendő.

*Jogsabály:*

1990. évi C. törvény a helyi adókról

**4-300 Magánszemélyek kommunális adója**

Rendszeres vagyoni típusú adó építmény, illetve telek magánszemély általi tulajdonlása, illetve nem magánszemély tulajdonában álló lakás bérleti joga után.

*Jogsabály:*

1990. évi C. törvény a helyi adókról

**4-400 Telekadó**

Rendszeres vagyoni típusú adó az önkormányzat illetékességi területén beépítetlen belterületi földrészlet (telek) tulajdonlása után. A telekadó alapja a telek területe, illetve a telek korrigált forgalmi értéke.

*Jogsabály:*

1990. évi C. törvény a helyi adókról

**4-500 Öröklési illeték**

Örökösödést terhelő közteher, amelyet illeték formájában rónak le, és pénzben fizetnek meg.

*Jogsabály:*

1990. évi XCIII. törvény az illetékekről

**4-600 Ajándékozási illeték**

Ajándékozást terhelő közteher, amelyet illeték formájában rónak le, és pénzben fizetnek meg.

*Jogsabály:*

1990. évi XCIII. törvény az illetékekről

**4-700 Visszterhes ingatlan-vagyonszerzés illetéke**

Ingatlannak, meghatározott ingónak és vagyoni értékű jognak visszteher mellett, továbbá öröklési és ajándékozási illeték alá nem eső, más módon történő megszerzése után fizetendő közteher.

*Jogsabály:*

1990. évi XCIII. törvény az illetékekről

**4-800 Visszterhes ingatlan átruházás illetéke**

Haszonélvezet, használat, lakástulajdon, ingatlanforgalmazási célú vagyonszerzés, hitelintézet ingatlanszerzése esetén fizetendő közteher.

*Jogsabály:*

1990. évi XCIII. törvény az illetékekről



**4-900 Gépjárműszerzés illetéke**

Gépjármű tulajdonjogának szerzésével kapcsolatos közteher.

*Jogsabály:*

1990. évi XCIII. törvény az illetékekről

NAV Adónemkód: 222

**5 Termékek és szolgáltatások adói****51 Értékesítési és forgalmi adók****5-110 Általános forgalmi adó**

A belföldön teljesített termékértékesítés és szolgáltatásnyújtás, illetve lízing, átadás, szállítás teljesített ellenértéke után, valamint termékimport vámértéke után megállapított forgalmi adó.

*Jogsabály:*

2007. évi CXXVII. törvény az általános forgalmi adóról

NAV Adónemkód: 104

**5-120 Iparűzési adó**

Vállalkozót az állandó vagy ideiglenes jelleggel végzett vállalkozási tevékenysége után, annak nettó árbevétele alapján teljesítendő értékesítési adó.

*Jogsabály:*

1990. évi C. törvény a helyi adókról

**5-130 Innovációs járulék**

A Kutatási és Technológiai Innovációs Alap kutatás-fejlesztés és a technológiai innováció állami támogatását biztosító elkülönített állami pénzalap forrásához való hozzájárulás. Azok a társaságok, amelyek saját forrásból kutatási-fejlesztési tevékenységet végeznek, illetve finanszíroznak, ennek a tevékenységnek a számvitelileg kimutatható költségeit levonhatják a bruttó járulékfizetési kötelezettségéből.

*Jogsabály:*

2003. évi XC. törvény a Kutatási és Technológiai Innovációs Alapról

NAV Adónemkód: 184

**5-140 Egyszerűsített vállalkozói adó**

Az adminisztráció egyszerűsítése és az adóterhek mérséklése érdekében meghatározott bevételi határ alatti vállalkozások számára egyszerűsített adóztatási forma alkalmazását teszi lehetővé. Az eva kiváltja egyéni vállalkozók esetében a vállalkozói szja-t, és a vállalkozói osztalékalap után fizetendő szja-t, a cégautóadót és az áfát; a társas vállalkozások esetében a társasági adót, az osztalék utáni szja-t, a cégautóadót és az áfát. Az eva alapja az adóévben megszerzett összes bevétel, módosítva néhány korrekciós tétellel.

*Jogsabály:*

2002. évi XLIII. törvény az egyszerűsített vállalkozói adóról

NAV Adónemkód: 115

**5-150 Gyógyszerforgalmazók gyógyszerárban forgalmazott, közfinanszírozott gyógyszerek utáni befizetései**

Gyógyszer forgalomba hozatali engedély jogosultját terhelő, a támogatott körbe tartozó gyógyszerek forgalma után fizetendő adó.

*Jogsabály:*

2006. évi XCVIII. törvény a biztonságos és gazdaságos gyógyszer- és gyógyászati segédeszköz-ellátás, valamint a gyógyszerforgalmazás általános szabályairól

NAV Adónemkód: 243

**5-160 Gyógyszer-nagykereskedők gyógyszerárak részére értékesített, közfinanszírozott gyógyszerek utáni befizetései**

A gyógyszer-nagykereskedelmi engedéllyel rendelkező gazdálkodó szervezetet, a teljes évi támogatott gyógyszerforgalom nagykereskedelmi árréstömege után teljesítendő befizetési kötelezettség.

*Jogsabály:*

2006. évi XCVIII. törvény a biztonságos és gazdaságos gyógyszer- és gyógyászati segédeszköz-ellátás, valamint a gyógyszerforgalmazás általános szabályairól

NAV Adónemkód: 244

**52 Fogyasztási adók***5-210 Termékek és szolgáltatások fogyasztási adói*

Meghatározott termékek és szolgáltatások belföldi előállítására és importálása után megállapított adó, a termék, fogyasztási és általános forgalmi adót nem tartalmazó forgalmi, illetve ellenérték, továbbá import esetén a vámérték mint adóalap után.

*Jogsabály:*

1991. évi LXXVIII. törvény a fogyasztási adóról és a fogyasztói árkiegészítésről

*5-220 Jövedéki adók*

Jövedéki termékek belföldi előállítására, raktározására, importálására, exportálására, forgalmazására, birtoklására után mennyiségi, illetőleg minőségi egység alapján megállapított közteher. Jövedéki terméknek minősülnek (ez idő szerint): az ásványolaj, az alkoholtermék, a sör, a pezsgő, a köztes alkoholtermék, a dohánygyártmány.

*Jogsabály:*

2003. évi CXXVII. törvény a jövedéki adóról és a jövedéki termékek forgalmazásának különös szabályairól

*5-230 Regisztrációs adó*

A személygépkocsik, lakóautók fogyasztási adóját váltotta fel. Mértéke a gépkocsi műszaki tulajdonsága, környezetvédelmi osztályba sorolása alapján meghatározott összeg alapján kerül meghatározásra. Az adót az autó forgalomba helyezésekor, vagy az átalakítás napján kell megfizetni.

*Jogsabály:*

2003. évi CX. törvény a regisztrációs adóról

*5-240 Energiaadó*

Az energiagazdálkodás és a környezetvédelem céljainak figyelembevételével, az externális környezeti károk energiaárakba történő beépítése, az energiatakarékosági szempontok érvényre juttatása, valamint a villamos energia és a földgáz e szempontokat érvényre juttató adóztatása a felhasznált mennyiség alapján.

*Jogsabály:*

2003. évi LXXXVIII. törvény az energiaadóról

**53 Pénzügyi monopóliumok nyeresége***5-310 Kereskedelmi és játékadó*

A kormányzati szektor javára átadott nyereség a pénzügyi monopóliumot gyakorló nem-pénzügyi vállalkozások meghatározott körbe tartozó termék- és szolgáltatásértékesítésből származóan.

*Jogsabály:*

1991. évi XXXIV. törvény a szerencsejáték szervezéséről

NAV Adónemkód: 146

**54 Egyéb termék- és szolgáltatási adók****541 Egyes szolgáltatások adói**

*(Ez idő szerint nincs ide sorolandó közteherbevétel.)*

**542 Áruk használatának, szolgáltatások engedélyezésének adói***5-421 megszünt***543 Gépjárműadók***5-431 Belföldi gépjárművek adója*

Belföldi forgalmi engedéllyel és rendszámmal ellátott gépjárművek után a tulajdonos, illetve az üzemeltető által fizetendő adó.

*Jogsabály:*

1991. évi LXXXII. törvény a gépjármű adóról

*5-432 Külföldi gépjárművek adója*

A Magyar Köztársaság területén közlekedő, külföldön nyilvántartott gépjárművek után az üzemben tartó által fizetendő adó.

*Jogsabály:*

1991. évi LXXXII. törvény a gépjárműadóról

*5-433 Gépjármű túlsúlydíj*

A Magyar Köztársaság területén közúton és közforgalom előtt el nem zárt magánúton közlekedő, a megengedett össztömeget, illetőleg a megengedett legnagyobb tengelyterhelést meghaladó, a túlméretes, valamint a láncfalas járművekre és járműszerelvényekre, azok tulajdonosaira (üzemben tartóira) kiterjedő speciális díj. Ezen járművek közlekedéséért fizetendő díj összegét kilométerenkénti

díjtételek és a közútkezelői hozzájárulásban meghatározott útvonal távolságának, hozzájárulás hiányában a közúton megtett távolság (km) figyelembevételével állapítják meg.

*Jogsabály:*

4/1999. (II. 12.) KHVM rendelet a meghatározott össztömeget, tengelyterhelést és méretet meghaladó járművek közúti közlekedéséről, a közútkezelői és a hatósági eljárás, valamint a díjfizetés feltételeiről

#### **544-545 Egyéb áruhasználati és szolgáltatási adók**

##### *5-442 Környezetvédelmi termékdíjak*

A belföldi termelő, illetve termeltető által belföldön értékesített vagy felhasznált, illetve az importőr által behozott egyes termékek árában megfizetendő környezetvédelmi célú hozzájárulás.

*Jogsabály:*

1995. évi LVI. törvény a környezetvédelmi termékdíjról, továbbá egyes termékek környezetvédelmi termékdíjáról

##### *5-443 Kulturális járulék*

Meghatározott kulturális és szórakoztatóipari termékek és szolgáltatások általános forgalmi adót nem tartalmazó árbevétele (jegybevétele) után befizetendő kötelezettség.

*Jogsabály:*

1993. évi XXIII. törvény a Nemzeti Kulturális Alapprogramról

NAV Adónemkód: 172

##### *5-444 Idegenforgalmi adó (tartózkodás alapján)*

Magánszemélyt terhelő nem állandó lakóhelyen, az önkormányzat illetékességi területén eltöltött vendégéjszaka után fizetendő adó.

*Jogsabály:*

1990. évi C. törvény a helyi adókról

##### *5-445 Turisztikai hozzájárulás*

(Ez idő szerint nincs ilyen adónem)

##### *5-446 Bérfőzési szeszadó*

Természetes személy által bérfőzetett pálinka, borpárlat után fizetendő szolgáltatási adó.

*Jogsabály:*

2003. évi CXXVII. törvény a jövedéki adóról és a jövedéki termékek forgalmazásának különös szabályairól

##### *5-447 Felügyeleti szolgáltatások díja*

Az egyes ágazatok felügyeleti tevékenységének ellátásáért fizetett, közgazdasági tartamát tekintve „szolgáltatási díj” helyett adójellegű bevétel, miután a fizetési kötelezettség alapja nem hozható összefüggésbe a felügyelet által a befizető számára teljesített felügyeleti tevékenységgel és annak költségeivel.

*Jogsabály:*

1991. évi XXXIV. tv. a szerencsejáték szervezéséről (bevétel kedvezményezettje: Szerencsejáték Felügyelet) 2001. évi CXX. tv. a tőkepiacról (bevétel kedvezményezettje: Pénzügyi Szervezetek Állami Felügyelete)

1996. évi CXII. tv. a hitelintézetekről és pénzügyi vállalkozásokról (bevétel kedvezményezettje: Pénzügyi Szervezetek Állami Felügyelete)

1993. évi XCVI. tv. az Önkéntes Kölcsönös Biztosító Pénztárakról (bevétel kedvezményezettje: Pénzügyi Szervezetek Állami Felügyelete)

1997. évi LXXXII. tv. a magánnyugdíjról és a magánnyugdíjpénztárakról (bevétel kedvezményezettje: Pénzügyi Szervezetek Állami Felügyelete)

1996. évi XLVIII. tv. a közraktározásról (bevétel kedvezményezettje: Ipari, Kereskedelmi és Idegenforgalmi Minisztérium és a jogutód Gazdasági Minisztérium)

1996. évi CXVI. tv. az atomenergiáról (bevétel kedvezményezettje: Országos Atomenergia Hivatal)

2001. évi XL. tv. a hírközlésről (bevétel kedvezményezettje: Hírközlési Főfelügyelet)

91/2007. (XI. 5.) GKM rendelet a Magyar Energia Hivatal igazgatási szolgáltatási díjainak mértékéről, valamint az igazgatási szolgáltatási és a felügyeleti díj fizetésének szabályairól (bevétel kedvezményezettje: Magyar Energia Hivatal)

12/2002. (II. 20.) PM rendelet a Pénzügyi Szervezetek Állami Felügyelete által lefolytatott államigazgatási eljárásokért fizetendő igazgatási szolgáltatási díjakról (bevétel kedvezményezettje: Pénzügyi Szervezetek Állami Felügyelete)

**5-448 Tenyésztési hozzájárulás**

Meghatározott mezőgazdasági termékek értékesítésének nettó árbevétele és a lóverseny-totalizátor tevékenység forgalma után fizetendő hozzájárulás.

*Jogsabály:*

1993. évi CXIV. törvény az állattenyésztésről  
2004. évi költségvetési törvény 15. számú melléklete

**5-449 Vadvédelmi hozzájárulás**

A hasznosított vadállomány mennyisége után fizetendő hozzájárulás.

*Jogsabály:*

1996. évi LV. törvény a vad védelméről, a vadgazdálkodásról, valamint a vadásatról

**5-450 Erdőfenntartási járulék**

A kitermelt bruttó fatérfogat mennyisége után a véghasználatok, valamint a növedékfokozó gyéritések után fizetendő járulék.

*Jogsabály:*

1996. évi LIV. törvény az erdőről és az erdő védelméről

**5-451 Földvédelmi járulék**

A termőföld más irányú hasznosítása esetén egyszeri befizetési kötelezettség.

*Jogsabály:*

1994. évi LV. törvény a termőföldről

**5-452 Halászatfejlesztési hozzájárulás**

Az állam által átengedett halászati jogért fizetendő hozzájárulás a vízterület halászati értéke után.

*Jogsabály:*

1997. évi XLI. törvény a halásatról és a horgásatról, egységes szerkezetben a végrehajtásáról szóló 78/1997. (XI. 4.) FM rendelettel

**5-453 Állatvédelmi hozzájárulás**

Az állatok védelmével kapcsolatos feladatok ellátásához állatvédelmi hozzájárulást kell fizetni. Az állatvédelmi hozzájárulásra kötelezett termékek körét, a hozzájárulás mértékét, valamint fizetésének és felhasználásának szabályait külön törvény állapítja meg.

*Jogsabály:*

1998. évi XXVIII. törvény az állatok védelméről és kíméletéről (és külön törvény)

**5-454 Környezetterhelési díj**

A természeti környezet igénybevétele, használatát terhelő adójellegű befizetések. Fajtái: levegőterhelési díj, vízterhelési díj, talajterhelési díj.

*Jogsabály:*

2003. évi LXXXIX. törvény a környezetterhelési díjról

**546 Egyéb termelési adók****5-461 Gyógyszertár szolidaritási díj**

Közforgalmú gyógyszertár működtetésére jogosultat terhelő; a közfinanszírozott gyógyszerek forgalmazásából származó éves árréstömege után fizetendő adó.

*Jogsabály:*

2006. évi XCVIII. törvény a biztonságos és gazdaságos gyógyszer- és gyógyászati segédeszköz-ellátás, valamint a gyógyszerforgalmazás általános szabályairól  
NAV Adónemkód: 245

**5-462 Gyógyszer, gyógyászati segédeszköz ismertetés utáni befizetések**

A gyógyszer forgalomba hozatali engedélyének jogosultja (forgalmazó) és a gyógyászati segédeszköz gyártója vagy annak meghatalmazott képviselője minden általa foglalkoztatott ismertető személy tevékenysége után évente teljesítendő befizetési kötelezettség.

*Jogsabály:*

2006. évi XCVIII. törvény a biztonságos és gazdaságos gyógyszer- és gyógyászati segédeszköz-ellátás, valamint a gyógyszerforgalmazás általános szabályairól  
NAV Adónemkód: 246 gyógyszerismertetés, 247 gyógyászati segédeszköz ismertetés

**5-463 Gyógyszertámogatás-többlet sávós kockázatviseléséből eredő befizetések**

A gyógyszer forgalomba hozatali engedélyének jogosultját (forgalmazóját) terhelő, az Egészségbiztosítási Alap gyógyszerkiadásainak túllépése esetén, a túllépés után, sávonként eltérő mértékben teljesítendő befizetés.

*Jogsabály:*

2006. évi XCVIII. törvény a biztonságos és gazdaságos gyógyszer- és gyógyászati segédeszköz-ellátás, valamint a gyógyszerforgalmazás általános szabályairól  
NAV Adónumkód: 248

**6 Vámok és vámjellegű befizetések****61 Vámbefizetések***6-110 Vámok*

Az Európai Unióba történt belépéstől kezdődően a vámbefizetések az Európai Uniót illetik meg.

*6-120 Vámbiztosíték*

(Ez idő szerint nincs a Magyar Államot megillető, ilyen jogcímű befizetési kötelezettség.)

**7 Egyéb adók, adójellegű bevételek****71 Egyéb adók***7-110 Bélyegilleték*

Az államigazgatási és bírósági eljárásért fizetendő eljárási illetékek, igazgatási és bírósági szolgáltatási díjak, amennyiben azok lerovása illetékbélyeg formájában történik.

*Jogsabály:*

1990. évi XCIII. törvény az illetékekről

**72 Egyéb adójellegű bevételek***7-210 Környezethasználati díjak*

(Ez idő szerint nincs ebbe a csoportba tartozó adónum.)

*7-220 Nukleáris hozzájárulás*

A radioaktív hulladékok végleges elhelyezésének, valamint a kiegészítő üzemanyag átmeneti és végleges elhelyezésének, továbbá a nukleáris létesítmények leszerelésének (lebontásának) költségeihez való hozzájárulás az engedélyesek által. A hozzájárulás mértékét az éves költségvetési törvény állapítja meg.

*Jogsabály:*

1996. évi CXVI. törvény az atomenergiáról

*7-230 Egyéb adójellegű bevételek*

(Ez idő szerint nincs ebbe a csoportba tartozó adónum.)

**8 Adók, járulékok, adójellegű bevételek bírság- és pótlék-bevételei***8-100 Adó- és járulékbírság, késedelmi pótlék, önellenőrzési pótlék*

Idetartozik minden olyan késedelmi pótlék, kamat és bírság befizetése is, amely adónumekre nem különíthető el. Az egyes szakhatóságok által kiszabott (pl. környezetvédelmi, műemlékvédelmi) bírságok nem adójellegű bevételnek minősülnek, ezért nem itt szerepelnek.

*Jogsabály:*

2003. évi XCII. törvény az adózás rendjéről

NAV Adónumkód: 138, 215

**Az adóstípusok részletes meghatározása:**

Az adóstípusok meghatározásánál a gazdasági szervezeteknek a gazdálkodási forma szerinti osztályozására alkalmazott, az egységes statisztikai számjel elemeiről és nomenklatúráról szóló - többször módosított - 9001/2002. (SK. 3.) KSH közlemény 1. számú mellékletében (a továbbiakban: KSH GFO) meghatározott kategóriákra hivatkozunk.

**11-13 Nem pénzügyi vállalkozások***11 Társas vállalkozások*

A KSH GFO-ban az „1 Jogi személyiségű vállalkozások”, valamint a „2 Jogi személyiség nélküli vállalkozások” azon csoportjai a „23 Egyéni vállalkozások” csoport kivételével, amelyek nem pénzügyi, hitelintézeti, biztosítói tevékenységet végeznek.

*12 Egyéni vállalkozások*

A KSH GFO-ban a „23 Egyéni vállalkozások” csoportja.

*13 Nem társult és egyéb vállalkozások*

A KSH GFO-ban a „7 Egyéb gazdasági szervezet” csoportja.

**20 Pénzügyi vállalkozások**

A KSH GFO-ban az „1 Jogi személyiségű vállalkozások” azon csoportjai, amelyek pénzügyi, hitelintézeti, biztosítói tevékenységet végeznek.

**31-36 Költségvetési szerv és intézménye**

A KSH GFO-ban a „3 Költségvetési szerv és intézménye”, az államháztartásba tartozó előirányzatokkal és pénzügyi alapokkal kibővíve a következő csoportok:

31 Központi költségvetési szerv és intézménye

32 Helyi, helyi kisebbségi önkormányzati költségvetési szerv és intézménye

33 Társadalombiztosítás pénzügyi alapjai és társadalombiztosítási költségvetési szerv

34 Köztisztviselői költségvetési szerv

35 Országos kisebbségi önkormányzati költségvetési szerv

36 Területfejlesztési tanács és társulás

911 Elkülönített állami pénzalap

912 Központi és fejezeti kezelésű előirányzat

913 Nyugdíjbiztosítási alap

914 Egészségbiztosítási alap

**4 Háztartások**

A magánszemélyek.

**5 Nonprofit szervezetek**

A KSH GFO-ban a „Nonprofit szervezet (5, 6)” csoportjai.

**Az úrlap sorai****01. sor: Előző évi záró állomány (tárgyévi nyitó állomány)**

Ebben a sorban az előző évi beszámoló Mérlegének B/II/1 Adósok mérlegsorából a közteher-bevételek címén kimutatott összeg szerepel, mely egyben a tárgyévi nyitó állomány összegét képezi. A Mérleg B/II/1 Adósok mérlegsorában más követelések is szerepelhetnek, nemcsak a közteher-bevételekkel kapcsolatosak, ezért a 01 sorban kimutatott összeg kisebb vagy legfeljebb egyenlő a Mérleg B/II/1 Adósok mérlegsorban kimutatott összeggel.

**02. sor: Előző év(ek) bevételi előírásainak növekedése**

Ebben a sorban kell szerepeltetni azokat a tárgyévből regisztrált pótlólagos bevételi előírásokat - ideértve az adó- és járulékalanyok és a beszedő szervezetek helyesbítéseit egyaránt -, amelyek a tárgyévet megelőző év(ek) gazdasági tevékenységével kapcsolatosak.

**03. sor: Tárgyévi bevételi előírás**

Ebben a sorban kell szerepeltetni azokat a tárgyévből, illetve a közterhek tárgyévi elszámolásához kapcsolódó bevallások beadásának időpontjáig regisztrált tárgyévi bevételi előírásokat, azaz a tárgyévi gazdasági tevékenységgel kapcsolatos adó-, járulékalany- és egyéb befizetési kötelezettségeket a bevallások, illetve kivetések alapján, ideértve a bevallások helyesbítését és a beszedő szervezet által megállapított tartozások helyesbítését egyaránt. A tárgyévi bevételi előírás tehát nem azonos a közteher-bevétel költségvetési előirányzatával, mely utóbbi pénzforgalmi szemléletű bevétel és a költségvetés(ek) számára ténylegesen realizálható és elkölthető jövedelmet képez, még ha kalkulálása bevételi prognózison is alapul.

**04. sor: Tárgyévi pénzforgalomban nem jelentkező növekedés összesen (02+03)**

Összegző sor, az adósok állományának a bevételi előírások változásával összefüggő változások kimutatására szolgál.

**05. sor: Növekedések összesen (02+03=04)**

Összegző sor, az adósok állományának növekedését mutatja.

**06. sor: Előző év(ek) bevételi előírásának csökkenése helyesbítés miatt**

Ebben a sorban kell szerepeltetni azokat a tárgyévből regisztrált, de az előző év(ek) gazdasági tevékenységével kapcsolatos követelés-csökkenéseket, amelyek a bevallások tartozást-csökkentő helyesbítése vagy a beszedő szervezet által megállapított helyesbítése miatt következett be.

**07. sor: Előző év(ek) bevételi előírásának csökkenése tartozás elengedés miatt**

Ebben a sorban kell szerepeltetni azokat a tárgyévből regisztrált, de az előző év(ek) gazdasági tevékenységével kapcsolatos követelés-csökkenéseket, amelyeket a beszedő szervezet határozata követelés elengedés formájában elengedett, s ezáltal az adós is kivezetheti a nyilvántartásaiból.

**08. sor: Előző év(ek) bevételi előírásának csökkenése felszámolás, megszűnés miatt**



Ebben a sorban kell szerepeltetni azokat a tárgyévben regisztrált, de az előző év(ek) gazdasági tevékenységével kapcsolatos követelés-csökkenéseket, amelyeket a beszedő szervezet egyoldalúan kényszerül kivezetni a nyilvántartásaiból, miután a korábbi adóست felszámolták vagy megszüntették.

**09. sor: Tárgyévi pénzforgalomban nem jelentkező csökkenés összesen (06+07+08)**

Összegző sor, a pénzforgalomban nem jelentkező változások csökkentő hatásának kimutatására.

**10. sor: Tárgyévi befizetés előző év(ek) bevételi előírásának teljesítésére**

Ebben a sorban kell szerepeltetni azokat a tárgyévi pénzforgalomban jelentkező befizetéseket, amelyeket az adósok az előző év(ek) gazdasági tevékenységével kapcsolatos kötelezettségek miatt fennálló hátralékaik teljesítésére fizettek be.

**11. sor: Tárgyévi befizetés tárgyévi bevételi előírás teljesítésére**

Ebben a sorban kell szerepeltetni azokat a tárgyévi pénzforgalomban jelentkező befizetéseket, amelyeket az adósok a tárgyi gazdasági tevékenységével kapcsolatos befizetési kötelezettségeik teljesítésére fizetnek be, ideértve a törvényben megállapított előlegeket is.

**12. sor: Tárgyévi befizetés tárgyévét követő évi bevételi előírás teljesítésére**

Ebben a sorban kell szerepeltetni azokat a tárgyévi pénzforgalomban jelentkező befizetéseket, amelyeket az adósok a tárgyévét követő évi befizetési kötelezettségeivel kapcsolatban előlegként fizettek be.

**13. sor: Tárgyévi pénzforgalomban jelentkező csökkenés összesen (10+11+12)**

Összegző sor, a pénzforgalomban jelentkező változások csökkentő hatásának kimutatására.

**14. sor: Csökkenések összesen (09+13)**

Összegző sor, az adósok állományában bekövetkezett csökkenés kimutatására.

**15. sor: Tárgyévi (tárgyidőszaki) záróállomány (01+05-14)**

Ebben a sorban a tárgyévi beszámoló Mérlegének B/II/1 Adósok mérlegsorában a közteher-bevételekkel kapcsolatban kimutatott összeg szerepel, mely egyben a tárgyévét követő évi nyitó állomány összegét képezi. A Mérleg B/II/1 Adósok mérlegsorában más követelések is szerepelhetnek, nemcsak a közteher-bevételekkel kapcsolatosak, ezért a 15 sorban kimutatott összeg kisebb vagy legfeljebb egyenlő a Mérleg B/II/1 Adósok mérlegsorban kimutatott összeggel.

**16. sor: Tárgyévi (tárgyidőszaki) eredményszemléletű bevétel**

Ebben a sorban a tárgyévi, illetve évközi adatszolgáltatás esetén a tárgyidőszaki gazdasági-pénzügyi tevékenységek, illetve események után keletkező, az államháztartást megillető, ténylegesen is beszedhető közteher-bevétel összegét kell szerepeltetni. Ezt úgy kell meghatározni, hogy a tárgyévre, tárgyidőszakra vonatkozó bevallások, kivetések (ügyletek) szerinti közteher-befizetési kötelezettséget mérsékelni kell azzal az összeggel, amely a tárgyidőszakban jogutód nélkül megszűnt vagy felszámolt szervezetek tárgyévre, tárgyidőszakra előírt befizetési kötelezettségéből nem fizettek meg (és vélelmezhető, hogy sohasem fognak már megfizetni.)

Az eredményszemléletű számbavételhez az adó-, járulék- és adójellegű bevételeket abban az időszakban kell számba venni, amikor a fizetési kötelezettséget keletkeztető tevékenység, a tranzakció vagy más esemény ténylegesen megtörténik. Annak érdekében azonban, hogy az eredményszemléletű bevétel az államháztartás számára ténylegesen is realizálható, és mindössze csak időbeni eltolódással megszerezhető jövedelemként legyen számba vehető, a bevallott, kivett adókötelezettségeket korrigálni kell a megszűnés, felszámolás miatt várhatóan soha nem realizálódó adók összegével.

A 16. sorban szereplő tájékoztató adat az államháztartásra vonatkozó hazai és nemzetközi statisztikai adatszolgáltatások teljesítését segítik elő. A makrogazdasági statisztikai számításokban, a kormányzati szektor hiányának és adósságának EU-kritériumok szerinti meghatározásában az adó- és járulékbevételeket ún. eredményszemléletben kell meghatározni. A nemzeti számlák módszertanában erre a következő leírások szerepelnek.

A nemzeti számlákban minden adót annak esedékességekor kell elszámolni, tehát abban az időpontban, amikor azok a tevékenységek, gazdasági műveletek vagy más események végbemennek, amelyek az adókötelezettség keletkezéséhez vezetnek. Vannak azonban olyan gazdasági tevékenységek, tranzakciók vagy események, amelyek után bár az adózási szabályok szerint adót kellene fizetni, ez azonban nem jut az adóhatóság tudomására. Nem lenne reális azt feltételezni, hogy ezek a rejtett tevékenységek, gazdasági műveletek vagy események után pénzügyi eszközök, illetve kötelezettségek keletkezzenek. Ezért a nemzeti számlákban elszámolt adók összegét csak az adókiivetéssel, bevallással vagy más módon, pl. értékesítéskor kiállított számlával, vámbevallással bizonylatolt összeg jelenti. Ezek a bizonylatok az adó megfizetésekor megszűnő adófizetői kötelezettség keletkezéséhez vezetnek. Az eredményszemlélettel összhangban az adók elszámolásának időpontja az az időpont, amikor az adókötelezettség keletkezik. Például a kibocsátás értékesítése, továbbadása vagy felhasználása esetén fizetendő adót akkor kell elszámolni, amikor az értékesítés, az átadás vagy a felhasználás megtörténik, s ez nem szükségszerűen egyezik meg azzal az



időponttal, amikor az adóhatóság arról tudomást szerez, az adókimutatás megtörténik, az adó esedékessé válik, vagy az adót ténylegesen megfizetik. Némi rugalmasság azonban - gyakorlati okokból - megengedhető, például a jövedelmekből a kifizetéskor levonásra kerülő adók regisztrálása időpontja esetében.

Esetenként a ténylegesen megfizetett adóösszeg lényegesen és rendszeresen eltérhet a fizetendő adók összegétől. Oly mértékben, hogy a fizetendő adókat nem érdemes teljes egészében pénzügyi kötelezettségeknek kezelni. Ilyen esetekben elemzési és gazdaságpolitikai döntéshozatali célokra relevánsabb, ha figyelmen kívül hagyjuk a meg nem fizetett adókötelezettségeket, és csak a ténylegesen megfizetett adókat számoljuk el. A ténylegesen megfizetett adókat azonban továbbra is eredményszámlában kell elszámolni abban az időpontban, amikor az adókötelezettségek keletkezését előidéző események megtörténtek.

**17. sor: Tárgyévi (tárgyidőszaki) fizetés-esedékességi bevétel**

Ebben a sorban külön rendelkezésig még nem kell adatot szerepeltetni. Az Európai Unió azon rendeletét, amelyben a kormányzati szektorra vonatkozó adatszolgáltatásokat határozzák meg, a közeljövőben fogják módosítani. A törvényerőre emelkedő szabályok és a kapcsolódó módszertani meghatározások függvényében külön rendelkezés és kitöltési utasítás alapján kell majd - ugyancsak tájékoztató adatként - azt az összeget kell kimutatni, amely az államháztartást a tárgyévben (tárgyidőszakban) - az adott közteher-bevételre vonatkozó adózási rend vagy a fizetési kötelezettség szabályai szerint - pénzforgalmilag is megilleti.

6. számú melléklet a 313/2010. (XII. 23.) Korm. rendelethez  
22. számú melléklet a 292/2009. (XII. 19.) Korm. rendelethez

### A kötelezően közzevalandó közérdekű adatok

Sor-szám	Kötelezően közzevalandó közérdekű adat megnevezése	Adatfelelős	Adatközlő	Közzététel módja	Frissítés	Megőrzés	Megjegyzés
1.	A költségvetési szervek részletes költségvetési előirányzatainak és költségvetési beszámolóinak összeállítására szolgáló Tájékoztató és Úrlapgarmitúra	NGM	NGM	NGM honlap	Évente január 31-ig.	Az előző állapot 10 éven belül nem törölhető.	
2.	Az Állami Foglalkoztatási Szolgálat által évente készített felmérés a közszféra létszám, bér és kereseti adatairól	ÁFSZ	ÁFSZ	ÁFSZ honlap	Évente május 31-ig.	Az előző állapot nem törölhető.	Visszamenőleges adatszolgáltatás: a 2002. évi adattal kezdődően.
3.	Központi költségvetés havi pénzforgalmi jelentése	Kincstár	Kincstár	Kincstár honlap	Havonta a tárgyhónapot követő 20. nap.	Az előző állapot nem törölhető.	Visszamenőleges adatszolgáltatás: a 2003. januári adattal kezdődően.
4.	Elkülönített állami pénzalapok havi pénzforgalmi jelentése	Kincstár	Kincstár	Kincstár honlap	Havonta a tárgyhónapot követő 20. nap.	Az előző állapot nem törölhető.	Visszamenőleges adatszolgáltatás: a 2003. januári adattal kezdődően.
5.	Társadalombiztosítás pénzügyi alapjainak havi pénzforgalmi jelentése	Kincstár	Kincstár	Kincstár honlap	Havonta a tárgyhónapot követő 20. nap.	Az előző állapot nem törölhető.	Visszamenőleges adatszolgáltatás: a 2003. januári adattal kezdődően.
6.	A központi kezelt előirányzatok eszközeinek és forrásainak könyvviteli mérlege	Kincstár	Kincstár	Kincstár honlap	Negyedévente a mérlegjelentés elkészülte utáni 5 napon belül.	Az előző állapot nem törölhető.	Visszamenőleges adatszolgáltatás: a 2003. első negyedévi adattal kezdődően.
7.	Költségvetési fejezetek, szervek előirányzati és teljesítési havi adatai	Kincstár	Kincstár	Kincstár honlap	Havonta a tárgyhónapot követő 20. nap.	Az előző állapot nem törölhető.	Visszamenőleges adatszolgáltatás: a 2003. januári adattal kezdődően.

8.	A központi beruházások pénzügyi mutatóinak havi állása	Kincstár	Kincstár	Kincstár honlap	Havonta a tárgyhónapot követő 20. nap.	Az előző állapot nem törölhető.	Visszamenőleges adatszolgáltatás: a 2003. januári adattal kezdődően.
9.	Központi költségvetési szervek lejárt tartozásainak alakulása (minősített adósságállomány esetén szervenként)	Kincstár	Kincstár	Kincstár honlap	Havonta a tárgyhónapot követő 20. nap.	Az előző állapot törölendő.	Visszamenőleges adatszolgáltatás: a 2003. januári adattal kezdődően.
10.	A kincstári monitoring rendszer adatai (a hatálya alá tartozó előirányzatok, támogatási konstrukciók száma, megnevezése)	Szervezetek	Kincstár	Kincstár honlap	Folyamatosan	Az előző állapot törölendő.	
11.	Humányszolgáltatásokat ellátó szervezetek és személyek részére juttatott normatív támogatás esetén: a kedvezményezett neve, a támogatás célja, összege, a normatív alapját képező mutatószám	Folyósító szervezet	Kincstár	Kincstár honlap	Folyamatosan	Az előző állapot nem törölhető.	Visszamenőleges adatszolgáltatás: a 2003. évi adatokkal kezdődően.
12.	Humányszolgáltatásokat ellátó szervezetek és személyek részére juttatott egyéb állami hozzájárulás esetén: a kedvezményezett neve, a támogatás célja, összege	Folyósító szervezet	a) Az adattefelelős, vagy b) irányító szerve (felügyeleti szerve)	Adatközlő honlapja	Folyamatosan	Az előző állapot nem törölhető.	Visszamenőleges adatszolgáltatás: a 2003. évi adatokkal kezdődően.
13.	NGM lakossági tájékoztató a költségvetési és a költségvetés végrehajtásáról szóló törvényjavaslat benyújtásakor	NGM	NGM	NGM honlap	Évente a benyújtást követő 10 napon belül.	Az előző állapot nem törölhető.	Visszamenőleges adatszolgáltatás: a 2003. évi adattal kezdődően.
14.	Kimutatás a civil szervezetek részére felajánlott és megkapott szja 1%-ról (szervezetenként)	NAV	NAV	NAV honlap	Évente a kimutatás elkészülte utáni 10 napon belül.	Az előző állapot nem törölhető.	
15.	Kimutatás az egyházak és a kiemelt költségvetési előirányzat javára felajánlott és megkapott szja 1%-ról	NAV	NAV	NAV honlap	Évente a kimutatás elkészülte utáni 10 napon belül.	Az előző állapot nem törölhető.	

16.	Közhasznú tevékenységet folytató személynek, szervezetnek az általános forgalmi adóról szóló 2007. évi CXXVII. törvény 100. §-ának (2) bekezdése alapján és a 19/2008. (VI.13.) PM rendeletben foglaltak szerint visszatérített áfa	NAV	NAV	NAV honlap	Évente a kimutatás elkészülte utáni 10 napon belül.	Az előző állapot nem törölhető.	
17.	Az igénybe vett fogyasztói árkiegészítés az alábbi bontásban: – vasút, – helyi tömegközlekedés, – távolsági autóbusz-közlekedés,	NAV	NAV	NAV honlap	Évente a kimutatás elkészülte utáni 10 napon belül.	Az előző állapot nem törölhető.	
18.	A költséghatékonyág javítása érdekében a tárgyévben tett intézkedések felsorolása, rövid leírása; hatásuk rövid, számszerű elemzése	Központi, köztestületi, társadalombiztosítási, valamint a helyi önkormányzati és helyi kisebbségi önkormányzati költségvetési szerv	Központi, köztestületi és társadalombiztosítási költségvetési szerv esetén a) a szerv vagy b) irányító szerve (felügyeleti szerve); helyi önkormányzati és helyi kisebbségi önkormányzati költségvetési szerv esetén a megyei önkormányzati hivatal, a (fő)polgármesteri hivatal, a körjegyzőség, illetőleg a közös képviselő-testület hivatala	a) Adatközlő honlapja, ennek hiányában b) egyéb, a nyilvánosság számára elérhető módon	A tárgyévet követő év január 31-ig.	Az előző állapot nem törölhető.	

19.	Az állami vagyona vonatkozó mennyiség-, érték- és területadatok vagyonsoportonként	MNV Zrt.	MNV Zrt.	MNV Zrt. honlap	Havonta a tárgyhónapot követő 12. nap.	Az előző állapot nem törölhető.	
20.	A kizárólagos állami tulajdonra vonatkozó, naturáliákban meghatározott adatok a jogszabályban előírt kategóriák szerint	MNV Zrt.	MNV Zrt.	MNV Zrt. honlap	Évente január 31-ig.	Az előző állapot nem törölhető.	
21.	A társadalombiztosítás pénzügyi alapjai kezelői részéről az MNV Zrt.-nek átadott, járulékfizetés fejében átvett portfólió elemek vonatkozásában: a portfólió megnevezése, székhely, névérték, tulajdonosi részarány; az ingatlan vagyon vonatkozásában a vagyoneleltár adatai: megnevezés, nagyság, funkció, állami tulajdoni hányad, ONYF és OEP tulajdoni hányad, könyv szerinti nettó érték	MNV Zrt.	MNV Zrt.	MNV Zrt. honlap	Évente január 31-ig.	Az előző állapot nem törölhető.	
22.	A 82/2007. (IV.25.) Korm. rendelet 2. §-ában meghatározott – közvetlen kifizetések aggregált összege, – kiegészítő nemzeti támogatás (top up) aggregált összege	Mezőgazdasági és Vidékfejlesztési Hivatal	Mezőgazdasági és Vidékfejlesztési Hivatal	Mezőgazdasági és Vidékfejlesztési Hivatal honlapja	Évente május 31-ig az előző naptári évre vonatkozó jogalap alapján az aktuális évben megelőző években kifizetett összegek tekintetében.	Az előző állapot nem törölhető.	Visszamenőleges adatszolgáltatás: a 2005. évre vonatkozó jogalap alapján kifizetett támogatásokkal kezdődően, a 82/2007. (IV. 25.) Korm. rendelet hatálybalépését megelőző időszak tekintetében a 92/2004. (IV. 27.) Korm. rendelet alapján.

23.	A 82/2007. (IV. 25.) Korm. rendelet 2. §-ában meghatározott – export-visszatérítés aggregált összege, – belpiaci támogatások aggregált összege, – intervenciók intézkedések adatai: a támogatás és az intervenciók felvásárlás aggregált összege	Mezőgazdasági és Vidékfejlesztési Hivatal	Mezőgazdasági és Vidékfejlesztési Hivatal	Mezőgazdasági és Vidékfejlesztési Hivatal honlapja	Negyedévente a negyedévet követő 25. nap.	Az előző állapot nem törölhető.	Visszamenőleges adatszolgáltatás: a 2005. IV. negyedévi adattal kezdődően, a 82/2007. (IV. 25.) Korm. rendelet hatálybalépését megelőző időszak tekintetében a 92/2004. (IV. 27.) Korm. rendelet alapján.
24.	A közbeszerzési eljárás eredményeként (az intézményi vagy a fejezeti kezelési előirányzatok, illetve az alapok terhére) megkötött, nettó 100 millió forint teljesítési értéket meghaladó szerződések alapján teljesített kifizetés összege, közvetlen jogosultja és a kifizetés időpontja	A szerződést kötő központi, köztestületi, társadalom-biztosítási, alapkézelő költségvetési szerv	a) Az adatfelelős vagy b) irányító szerve (felügyeleti szerve)	a) Az adatközlő honlapja, ennek hiányában b) az irányító szerv (felügyeleti szerv) honlapja	A kifizetést követő 8 napon belül.	Az előző állapot nem törölhető.	
25.	Az európai uniós társfinanszírozással bonyolított pályázatok esetében a nettó 100 millió forintot meghaladó, teljesített kifizetés összege, kedvezményezettje, és a kifizetés időpontja	Az európai uniós támogatást tartalmazó költségvetési fejezetet irányító szerv	Az adatfelelős	Az adatközlő honlapja	A kifizetést követő 8 napon belül.	Az előző állapot nem törölhető.	
26.	A központi költségvetés terhére vállalt hosszú távú kötelezettségek állománya és várható kifizetések évek szerinti bontásában	Fejezetet irányító szerv	Kincstár	Kincstár honlap	Negyedévente, a negyedévet követő 60 napon belül.	Az előző állapot nem törölhető.	
27.	A rábízott vagyonnal kapcsolatos tranzakciók alakulása	MNV Zrt.	MNV Zrt.	MNV Zrt. honlapja	Havonta, a tárgyhónapot követő 20 napon belül	Az előző állapot nem törölhető.	

28.	A rábízott vagyonnal kapcsolatos tranzakciók alakulása	MFB Zrt.	MFB Zrt.	MFB Zrt.	MFB Zrt. honlapja	Havonta, a tárgyhónapot követő 20 napon belül	Az előző állapot nem törölhető.	
29.	A rábízott vagyon eszközeinek és forrásainak mérlege	MNV Zrt.	MNV Zrt.	MNV Zrt.	MNV Zrt. honlapja	Évente, a beszámolókéészítés időpontját követő 15 napon belül	Az előző állapot nem törölhető.	
30.	A rábízott vagyon eszközeinek és forrásainak mérlege	MFB Zrt.	MFB Zrt.	MFB Zrt.	MFB Zrt. honlapja	Évente, a beszámolókéészítés időpontját követő 15 napon belül	Az előző állapot nem törölhető.	
31.	A rábízott vagyonba tartozó gazdasági társaságok éves beszámolója	MNV Zrt.	MNV Zrt.	MNV Zrt.	MNV Zrt. honlapja	Évente, a tárgyévet követő év június 15-ig.	Az előző állapot nem törölhető.	
32.	A rábízott vagyonba tartozó gazdasági társaságok éves beszámolója	MFB Zrt.	MFB Zrt.	MFB Zrt.	MFB Zrt. honlapja	Évente, a tárgyévet követő év június 15-ig.	Az előző állapot nem törölhető.	
33.	A Nemzeti Földalap tranzakcióinak alakulása	Nemzeti Földalapkezelő Szervezet	Nemzeti Földalapkezelő Szervezet	Nemzeti Földalapkezelő Szervezet	Nemzeti Földalapkezelő Szervezet honlapja	Havonta, a tárgyhónapot követő 20 napon belül	Az előző állapot nem törölhető.	
34.	A Nemzeti Földalap eszközeinek és forrásainak mérlege	Nemzeti Földalapkezelő Szervezet	Nemzeti Földalapkezelő Szervezet	Nemzeti Földalapkezelő Szervezet	Nemzeti Földalapkezelő Szervezet honlapja	Évente, a beszámolókéészítés időpontját követő 15 napon belül	Az előző állapot nem törölhető.	



7. számú melléklet a 313/2010. (XII. 23.) Korm. rendelethez  
9/a. számú melléklet a 292/2009. (XII. 19.) Korm. rendelethez

## A költségvetési támogatásból kizártak nyilvántartása

### Kizáró döntés időpontja

.   .

### Megszüntető bírósági határozat időpontja

.   .

## I. Kedvezményezett adatai

### 1. Természetes személy esetén kitöltendő adatok:

Kedvezményezett neve: \_\_\_\_\_

Kedvezményezett születés kori neve: \_\_\_\_\_

Kedvezményezett lakó/tartózkodási helye:     település: .....

cím: \_\_\_\_\_ utca \_\_\_\_\_ hsz

Kedvezményezett születési helye: \_\_\_\_\_

Kedvezményezett születésének időpontja:     .   .

Kedvezményezett anyja neve: \_\_\_\_\_

A kizárt kedvezményezett adóazonosító jele (10 karakter hosszúságban):

### 2. Jogi személyek és jogi személyiséggel nem rendelkező szervezet esetén kitöltendő adatok:

Kedvezményezett neve, megnevezése, ill. cégnév (teljes és rövidített név): \_\_\_\_\_

Kedvezményezett címe, székhelye:     település: .....

cím: \_\_\_\_\_ utca \_\_\_\_\_ hsz

Kedvezményezett nyilvántartási száma: .....

Kedvezményezett cégjegyzék- és lajstromszáma: .....

A kizárt kedvezményezett adószáma (8+1+2 karakter formátumban):

Kedvezményezett képviselőjére jogosult személy neve: .....

## II. Kizárásról szóló határozat adatai

Kizárásról szóló határozat jogerőre emelkedésének időpontja:

.   .

A kizárásról szóló határozat tartalma (szöveges ismertetés):

Kizárás indoka (Áht. 122/A. §. (1) és (2) bekezdése alapján):

A kizárás időtartama:

Kezdetre:     .   .   Vége:     .   .

Költségvetési támogatásból való kizárás hatálya (megfelelő szöveg rész aláhúzandó):

1. költségvetési támogatásokra való jogosultságból
2. érintett előirányzatok köréből

A 2. pont szerinti kizárás esetén az érintett előirányzatok körének felsorolása (valamennyi érintett előirányzat címrendi bontású feltüntetésével):

<p><b>Fejezet:</b></p> <p>Cím    Alcím    Jogcím cs.    Jogcím</p> <p><input type="text"/> <input type="text"/> <input type="text"/> <input type="text"/> / <input type="text"/> <input type="text"/> <input type="text"/> <input type="text"/> / <input type="text"/> <input type="text"/> <input type="text"/> <input type="text"/> / <input type="text"/> <input type="text"/> <input type="text"/> <input type="text"/></p> <p>Megnevezés: _____</p>
<p><b>Fejezet:</b></p> <p>Cím    Alcím    Jogcím cs.    Jogcím</p> <p><input type="text"/> <input type="text"/> <input type="text"/> <input type="text"/> / <input type="text"/> <input type="text"/> <input type="text"/> <input type="text"/> / <input type="text"/> <input type="text"/> <input type="text"/> <input type="text"/></p> <p>Megnevezés: _____</p>
<p><b>Fejezet:</b></p> <p>Cím    Alcím    Jogcím cs.    Jogcím</p> <p><input type="text"/> <input type="text"/> <input type="text"/> <input type="text"/> / <input type="text"/> <input type="text"/> <input type="text"/> <input type="text"/> / <input type="text"/> <input type="text"/> <input type="text"/> <input type="text"/></p> <p>Megnevezés: _____</p>

**Megjegyzés:** Az adatszolgáltató - fejezetet irányító szerv vezetője – jogosultságot a jogszabályban előírt adatszolgáltatáshoz a Kincstár honlapján található „Jogosultság a költségvetési támogatásokból való kizárások rögzítéséhez” nyomtatvánnyal igényelhet !

8. számú melléklet a 313/2010. (XII. 23.) Korm. rendelethez

16. számú melléklet a 292/2009. (XII. 19.) Korm. rendelethez

**Az önkormányzatok, többcélú kistérségi társulások nettó finanszírozásának ütemezése**

Sor- szám	Az önkormányzatokat nettó módon megillető támogatások utalása az önkormányzatok részére		A nettósítás tartalma (levonások)
	Időpont	az utalandó összeg megoszlása a tárgyévi előirányzat %-ában	
1.	január hónap első munkanapja	5,0	– Lemondás miatti visszafizetési kötelezettség, – Forgótöke.
2.	január hónap utolsó munkanapja	7,7	Az előző havi kifizetéseket terhelő – befizetési kötelezettség (adók, járulékok) – forgótöke-visszapótlás, – magán-nyugdíjpénztári tagdíj.
3.	február hónap utolsó munkanapja	8,8	Az előző havi kifizetéseket terhelő – befizetési kötelezettség (adók, járulékok) – forgótöke-visszapótlás, – magán-nyugdíjpénztári tagdíj.
4.	március hónap utolsó munkanapját megelőző második munkanap	7,0	Az előző havi kifizetéseket terhelő – befizetési kötelezettség (adók, járulékok) – forgótöke-visszapótlás, – magán-nyugdíjpénztári tagdíj.
5.	április hónap utolsó munkanapja	8,1	Az előző havi kifizetéseket terhelő – befizetési kötelezettség (adók, járulékok) – forgótöke-visszapótlás, – magán-nyugdíjpénztári tagdíj.
6.	május hónap utolsó munkanapja	8,1	Az előző havi kifizetéseket terhelő – befizetési kötelezettség (adók, járulékok) – forgótöke-visszapótlás, – magán-nyugdíjpénztári tagdíj.
7.	június hónap utolsó munkanapját megelőző második munkanap	7,6	Az előző havi kifizetéseket terhelő – befizetési kötelezettség (adók, járulékok) – forgótöke-visszapótlás, – magán-nyugdíjpénztári tagdíj.
8.	július hónap utolsó munkanapja	7,6	Az előző havi kifizetéseket terhelő – befizetési kötelezettség (adók, járulékok) – forgótöke-visszapótlás, – magán-nyugdíjpénztári tagdíj.
9.	augusztus hónap utolsó munkanapja	8,8	Az előző havi kifizetéseket terhelő – befizetési kötelezettség (adók, járulékok) – forgótöke-visszapótlás, – magán-nyugdíjpénztári tagdíj.
10.	szeptember hónap utolsó munkanapját megelőző második munkanap	7,0	Az előző havi kifizetéseket terhelő – befizetési kötelezettség (adók, járulékok) – forgótöke-visszapótlás, – magán-nyugdíjpénztári tagdíj.
11.	október hónap utolsó munkanapja	8,1	Az előző havi kifizetéseket terhelő – befizetési kötelezettség (adók, járulékok) – forgótöke-visszapótlás, – magán-nyugdíjpénztári tagdíj.

12.	november hónap utolsó munkanapja	8,7	Az előző havi kifizetéseket terhelő – befizetési kötelezettség (adók, járulékok) – forgótőke-visszapótlás, – magán-nyugdíjpénztári tagdíj.
13.	december 20.	7,5	Az előző havi kifizetéseket terhelő – befizetési kötelezettség (adók, járulékok) – forgótőke-visszapótlás, – magán-nyugdíjpénztári tagdíj.

## V. A Kormány tagjainak rendeletei

### A miniszterelnök 5/2010. (XII. 23.) ME rendelete a kormányhivatalokat felügyelő miniszterek kijelöléséről

A központi államigazgatási szervekről, valamint a Kormány tagjai és az államtitkárok jogállásáról szóló 2010. XLIII. törvény 75. § (4) bekezdésében kapott felhatalmazás alapján a következőket rendelem el:

1. § A központi államigazgatási szervekről, valamint a Kormány tagjai és az államtitkárok jogállásáról szóló 2010. XLIII. törvény 1. § (4) bekezdésében meghatározott kormányhivatalok közül
- a Központi Statisztikai Hivatal felügyeletét a közigazgatási és igazságügyi miniszter,
  - a Magyar Energia Hivatal felügyeletét a nemzeti fejlesztési miniszter,
  - az Országos Atomenergia Hivatal felügyeletét a nemzeti fejlesztési miniszter,
  - a Szellemi Tulajdon Nemzeti Hivatala felügyeletét a közigazgatási és igazságügyi miniszter,
  - a Nemzeti Adó- és Vámhivatal felügyeletét a nemzetgazdasági miniszter látja el.
2. § (1) Ez a rendelet 2011. január 1-jén lép hatályba.  
(2) Hatályát veszti a kormányhivatalokat felügyelő miniszterek kijelöléséről szóló 8/2006. (XII. 23.) ME rendelet.

*Orbán Viktor s. k.,*  
miniszterelnök

### A belügyminiszter 12/2010. (XII. 23.) BM rendelete egyes miniszteri rendeleteknek az egyes migrációs tárgyú törvények jogharmonizációs célú módosításáról szóló 2010. évi CXXXV. törvény végrehajtásához szükséges módosításáról szóló BM rendeletről

A szabad mozgás és tartózkodás jogával rendelkező személyek beutazásáról és tartózkodásáról szóló 2007. évi I. törvény 86. § (2) bekezdés a) és d) pontjában, valamint a harmadik országbeli állampolgárok beutazásáról és tartózkodásáról szóló 2007. évi II. törvény 111. § (2) bekezdés a), d) és e) pontjában kapott felhatalmazás alapján,  
a 11. § és a 14–19. § tekintetében a szabad mozgás és tartózkodás jogával rendelkező személyek beutazásáról és tartózkodásáról szóló 2007. évi I. törvény 86. § (2) bekezdés b) pontjában, valamint a harmadik országbeli állampolgárok beutazásáról és tartózkodásáról szóló 2007. évi II. törvény 111. § (4) bekezdésében kapott felhatalmazás alapján,  
a 23. § tekintetében a menedéjogról szóló 2007. évi LXXX. törvény 93. § (3) bekezdés a) pontjában;  
a 21–22. § tekintetében a szabad mozgás és tartózkodás jogával rendelkező személyek beutazásáról és tartózkodásáról szóló 2007. évi I. törvény 86. § (3) bekezdésében és a harmadik országbeli állampolgárok beutazásáról és tartózkodásáról szóló 2007. évi II. törvény 111. § (2) bekezdésének b) pontjában kapott felhatalmazás alapján – az egyes miniszterek, valamint a Miniszterelnökséget vezető államtitkár feladat- és hatásköréről szóló 212/2010. (VII. 1.) Korm. rendelet 73. § c) pontjában meghatározott feladatkörében eljáró nemzetgazdasági miniszterrel, és az egyes miniszterek, valamint a Miniszterelnökséget vezető államtitkár feladat- és hatásköréről szóló 212/2010. (VII. 1.) Korm. rendelet 114. § a) pontjában meghatározott feladatkörében eljáró külügyminiszterrel egyetértésben –,  
az egyes miniszterek, valamint a Miniszterelnökséget vezető államtitkár feladat- és hatásköréről szóló 212/2010. (VII. 1.) Korm. rendelet 37. § h) pontjában meghatározott feladatkörömben eljárva a következőket rendelem el:

**1. A szabad mozgás és tartózkodás jogával rendelkező személyek beutazásáról és tartózkodásáról szóló 2007. évi I. törvény, valamint a harmadik országbeli állampolgárok beutazásáról és tartózkodásáról szóló 2007. évi II. törvény végrehajtásáról szóló 25/2007. (V. 31.) IRM rendelet egyes rendelkezéseinek módosításáról**

- 1. §** (1) A szabad mozgás és tartózkodás jogával rendelkező személyek beutazásáról és tartózkodásáról szóló 2007. évi I. törvény, valamint a harmadik országbeli állampolgárok beutazásáról és tartózkodásáról szóló 2007. évi II. törvény végrehajtásáról szóló 25/2007. (V. 31.) IRM rendelet (a továbbiakban: R1.) 3. § (4) bekezdés b) pontja helyébe a következő rendelkezés lép:  
*[A tartózkodási kártyát]*  
„b) a magyar állampolgár harmadik ország állampolgárságával rendelkező családtagja részére kártya formátumban – tartózkodási engedély megnevezéssel – kell kiadni.”
- 2. §** Az R1. 5. § (2) bekezdése helyébe a következő rendelkezés lép:  
„(2) A tartózkodási kártya cseréjére illetékes regionális igazgatóság az új tartózkodási kártyát – a meglévő matrica formátumú tartózkodási kártya érvénytelenítése, vagy a kártya formátumú tartózkodási kártya bevonása mellett – a magyar állampolgár harmadik ország állampolgárságával rendelkező családtagja részére kiadja, illetve az EGT-állampolgár harmadik ország állampolgárságával rendelkező családtagjának – a meglévő tartózkodási kártya bevonása mellett – kiadja.”
- 3. §** Az R1. 6. § (2) bekezdése helyébe a következő rendelkezés lép:  
„(2) Ha a harmadik ország állampolgárságával rendelkező családtag a kártya formátumú tartózkodási kártyát, vagy a matrica formátumú tartózkodási kártyát tartalmazó úti okmányát elvesztette, az megsemmisült vagy azt eltulajdonították, illetve ha az úti okmány vagy a benne lévő tartózkodási kártya megrongálódás miatt a benne foglalt adatok igazolására alkalmatlanná vált, a tartózkodási kártyát a bejelentett lakóhely szerint illetékes regionális igazgatóság az e rendelet 5. mellékletében meghatározott formanyomtatványon benyújtott kérelemre pótolja.”
- 4. §** Az R1. a 10. §-t követően a következő alcímmel és 10/A. §-sal egészül ki:  
**„A tartózkodási jogot igazoló okmányok érvénytelenítése**  
10/A. § A tartózkodási jogot igazoló okmányt az érvénytelenségét megállapító, az okmány cseréjét vagy pótlását végző regionális igazgatóság matrica formátumú okmány esetén „ÉRVÉNYTELEN” szövegű nedves bélyegzőlenyomat elhelyezésével, kártya formátumú okmány esetén kilyukasztással érvényteleníti, és gondoskodik az érvénytelenség tényének, okának és időpontjának a központi idegenrendészeti nyilvántartásba történő bejegyzéséről.”
- 5. §** Az R1. 12. § (2) bekezdése helyébe a következő rendelkezés lép:  
„(2) Az Szmvtv. 60. § (1) bekezdése és a Harmtv. 53.§ (1) bekezdése alapján rögzített ujjnyomat adatok tekintetében az adatfeldolgozó szerv a Bűnügyi Szakértői és Kutatóintézet.”
- 6. §** Az R1. 16. §-a helyébe a következő rendelkezés lép:  
„16. § A Harmtv. vhr. 64. §-ában meghatározott meghívólevél hatósági záradékolása iránti kérelmet az e rendelet 8. mellékletében foglalt formanyomtatványon kell benyújtani.”
- 7. §** Az R1. 17. §-a helyébe a következő rendelkezés lép:  
„17. § A három hónapot meghaladó tartózkodásra jogosító vízum iránti kérelmet az e rendelet 10. mellékletében meghatározott formanyomtatványon kell benyújtani, amelyhez csatolni kell egy darab arcfényképet. A kérelmet saját kezűleg alá kell írni. A cselekvőképtelen és a korlátozottan cselekvőképes személy kérelmét a törvényes képviselő írja alá.”
- 8. §** Az R1. 18. §-a a következő (10)–(12) bekezdéssel egészül ki:  
„(10) Az önkéntes tevékenység folytatása céljából kiadott tartózkodási engedély iránti kérelmet az e rendelet 27. mellékletében meghatározott formanyomtatványon kell benyújtani.  
(11) A nemzeti tartózkodási engedély iránti kérelmet az e rendelet 28. mellékletében meghatározott formanyomtatványon kell benyújtani.”

(12) A harmadik országbeli állampolgár a tartózkodási engedély iránti kérelme benyújtásakor az e rendelet 29. mellékletében meghatározott formanyomtatványon nyilatkozik, hogy a kérelem elutasítása esetén vállalja-e a Harmtv. 42. § (3) bekezdésében meghatározott önkéntes távozást."

**9. §** Az R1. 20. § (2) bekezdése helyébe a következő rendelkezés lép:

„(2) A Magyar Köztársaság területén született harmadik országbeli állampolgár gyermek részére a Harmtv. 33. § (3) bekezdésében meghatározott ideiglenes letelepedési engedélyt, illetve nemzeti letelepedési engedélyt az e rendelet 23. mellékletében meghatározott bejelentőlap és betétlap alapján kell kiadni.”

**10. §** (1) Az R1. a 22. §-át követően a következő 22/A. és 22/B. §-sal és azt követően a következő alcímmel egészül ki:

„22/A. § (1) A harmadik országbeli állampolgár a Harmtv. 83. § (1) bekezdése szerinti úti okmány iránti kérelmet az e rendelet 30. mellékletében meghatározott formanyomtatványon nyújtja be.

(2) A hontalanként elismert személy a Harmtv. 85. § (1) bekezdése szerinti úti okmány iránti kérelmet az e rendelet 31. mellékletében meghatározott formanyomtatványon nyújtja be.

**Az aláírás minta**

22/B. § A tartózkodási, ideiglenes-, nemzeti- és EK letelepedési engedély okmány kiadása, meghosszabbítása, valamint a tartózkodási, bevándorlási, ideiglenes-, nemzeti- és EK letelepedési engedély okmány pótlása, valamint cseréje iránti kérelem formanyomtatványán a bekeretezett aláírás minta rovatot a kérelmező saját kezűleg írja alá. Ha a cselekvőképes kérelmező írásképtelen, a bekeretezett aláírás minta rovatba az „Írásképtelen” megjegyzést az eljáró hatóság tünteti fel. A cselekvőképtelen vagy korlátozottan cselekvőképes kérelmező írásképtelensége esetén a bekeretezett aláírás minta rovatot a törvényes képviselő írja alá.”

**11. §** (1) Az R1. 23. § (1) bekezdés c) pontja helyébe a következő rendelkezés lép:

*[A harmadik országbeli állampolgárt terhelő költségek megállapítása során a következő kiadásokat kell figyelembe venni:]*

„c) a harmadik országbeli állampolgár ellátásával kapcsolatos költségek, beleértve az idegenrendészeti őrizet, a kiutasítást előkészítő őrizet időtartama alatt a tartására és ellátására fordított költségeket is,”

(2) Az R1. 23. §-a a következő (2a) és (2b) bekezdéssel egészül ki:

„(2a) Az őrizetes tartására és ellátására fordított költségek megállapításánál a következő kiadásokat kell figyelembe venni:

a) az őrizetes étkezésére fordított költséget,

b) tisztálkodásához biztosított eszközök beszerzésére fordított költséget,

c) ruházatának és ágyneműjének tisztításához szükséges eszközök beszerzésére fordított költséget,

d) az őrizetes polgári ruházattal történő ellátására fordított költséget, amennyiben az használhatatlanná vált vagy nem az évszaknak megfelelő és más módon nem biztosítható,

e) az őrizetes sürgősségi és alapellátásnak nem minősülő gyógykezelésével kapcsolatos, továbbá az őrizetes életét és testi épségét szándékosan károsító magatartása miatt szükségessé vált egészségügyi ellátás költségét,

f) az őrizet végrehajtásával össze nem függő ügyben biztosított tolmács közreműködésének költségét.

(2b) Az őrizetet elrendelő hatóság megkeresésére az őrzött szállás soron kívül megküldi az őrizet időtartama alatt az őrizetes tartására és ellátására fordított költségekről készített jegyzéket. Az őrizetet elrendelő idegenrendészeti hatóság a költségjegyzék alapján haladéktalanul elkészíti a költség-végzést.”

**12. §** Az R1. 31. § (2) bekezdése helyébe a következő rendelkezés lép:

„(2) E rendelet 1–3. §-a, 12. §-a és 1. melléklete a harmadik országok állampolgárai tartózkodási engedélye egységes formátumának megállapításáról szóló 2002. június 13-i 1030/2002/EK tanácsi rendelet, valamint a harmadik országok állampolgárai tartózkodási engedélye egységes formátumának megállapításáról szóló 1030/2002/EK rendelet módosításáról szóló, 2008. április 18-i 380/2008/EK tanácsi rendelete végrehajtásához szükséges rendelkezéseket állapít meg.”

**13. §** (1) Az R1. 6. melléklete az 1. melléklet szerint módosul.

(2) Az R1. 8. melléklete helyébe e rendelet 2. melléklete lép.

(3) Az R1. 20. melléklete helyébe e rendelet 3. melléklete lép.

(4) Az R1. 21. melléklete helyébe e rendelet 4. melléklete lép.

(5) Az R1. 22. melléklete helyébe e rendelet 5. melléklete lép.



- (6) Az R1. 23. melléklete a 6. melléklet szerint módosul.  
 (7) Az R1. a 26. mellékletét követően a 7–11. mellékletek szerinti 27–31. mellékletekkel egészül ki.

**2. Az idegenrendészeti eljárásban elrendelt őrizet végrehajtásának szabályairól szóló 27/2007. (V. 31.) IRM rendelet egyes rendelkezéseinek módosításáról**

- 14. §** Az idegenrendészeti eljárásban elrendelt őrizet végrehajtásának szabályairól szóló 27/2007. (V. 31.) IRM rendelet (a továbbiakban: R2.) 1. § (1) bekezdése helyébe a következő rendelkezés lép:  
 „1. § (1) Az EGT-állampolgárral vagy családtagjával, illetve harmadik országbeli állampolgárral szemben (a továbbiakban: őrizetes) idegenrendészeti eljárásban elrendelt őrizet (a továbbiakban: őrizet) végrehajtásának helye – a (2) bekezdésben foglalt kivétellel – az elrendelő idegenrendészeti hatóság székhelye szerint illetékes, a Rendőrség által fenntartott őrzött szállás. Az őrzött szállás a személyes szabadságában korlátozott külföldi elhelyezésére szolgáló, az őrizet céljaira sajátosan kialakított objektum.”
- 15. §** Az R2. 3. §-a helyébe a következő rendelkezés lép:  
 „(1) A befogadott őrizetes csak előzetes orvosi vizsgálat után, a vizsgálatot végző orvos írásbeli egyetértése alapján helyezhető el közösségben.  
 (2) Nem helyezhető el közösségben az az őrizetes, aki fertőző beteg vagy kórokozó-hordozó. A fertőző beteg vagy kórokozó-hordozó őrizetést a többi őrizetéstől el kell különíteni és haladéktalanul értesíteni kell az őrzött szállás helye szerint illetékes egészségügyi államigazgatási szervet.  
 (3) Amennyiben az őrizetes egészségi állapota miatt nem helyezhető el őrzött szálláson, haladéktalanul egészségügyi intézménybe kell szállítani.  
 (4) A származási országában kínzás, nemi erőszak vagy egyéb erőszakos cselekményeket elszenvedett különös bánásmódot igénylő őrizetesnek a befogadáshoz szükséges vizsgálatot végző orvos véleménye alapján biztosítani kell az említett cselekményekkel okozott sérülések megfelelő szakorvosi kezelést.  
 (5) Az (1) bekezdésben meghatározott orvosi vizsgálatnak ki kell terjednie az őrizetesen lévő külsérelmi nyomok megállapítására (látletet), annak okára, illetőleg rögzíteni kell, hogy az őrizetesen külsérelmi nyomok nem találhatók.  
 (6) Ha az őrizetesen külsérelmi nyomok találhatók, nyilatkoznia kell a keletkezés okáról és körülményeiről. A nyilatkozatot az őrzött szállás fenntartójának jegyzőkönyvben kell rögzítenie. A jegyzőkönyvet két tanú jelenlétében kell az őrizetesnek és az őrzött szállás fenntartójának aláírnia.  
 (7) A látletet és a (6) bekezdésben meghatározott jegyzőkönyvet az őrzött szállás törvényességi felügyeletét ellátó ügyésznek meg kell küldeni.”
- 16. §** Az R2. az 5. §-t követően a következő 5/A–5/B. §-sal egészül ki:  
 „5/A. § (1) Az őrizetesek – a (2) bekezdésben meghatározottak kivételével – a lakótérben található helyiségeket az őrizet időtartama alatt, a házirendben foglaltak szerint szabadon használhatják és az őrzött szállás erre kijelölt részein korlátozás nélkül mozoghatnak. A lakótér az őrizetes elhelyezésére, biztonságos őrzésére szolgáló, huzamos emberi tartózkodásra alkalmas épület vagy épületrész, amely magába foglalja a hálókörletet, az étkezésre, a szabadidő eltöltésére alkalmas közösségi, mosdó, zuhanyozó, WC, valamint az elkülönítő helyiségeket.  
 (2) Az őrizetes az alábbi esetekben köteles a számára kijelölt hálókörletben tartózkodni:  
 a) ha a házirend, illetve jogszabályban meghatározott módon tudomására hozott jogairól és kötelezettségeiről szóló tájékoztatás ellenére kötelezettségeit megszegte,  
 b) rendkívüli esemény bekövetkezése esetén a rendkívüli esemény elhárításának időtartama alatt,  
 c) az éjszakai pihenőidő alatt.  
 (3) A (2) bekezdés a)–c) pontjaiban meghatározott esetekben az őrizetes a hálókörletet kizárólag az őrszemélyzet engedélyével hagyhatja el.  
 (4) Rendkívüli eseménynek minősül az őrizetet érintő természeti katasztrófa, továbbá minden olyan esemény, tevékenység vagy mulasztás, amely az őrizetes, az őrizetesek őrzéséért, kíséréséért, szállításáért és ellátásáért, valamint e feladatokat végrehajtó állomány irányításáért felelős személyek és az ellenőrző személyek életét, testi épségét, egészségét, az őrzött szállás rendjét, az őrzésbiztonságot sérti vagy súlyosan veszélyeztet, így különösen:  
 a) az őrizetes által az őrzött szálláson elkövetett bűncselekmény, szökés, vagy ezek kísérelte,  
 b) az őrzött szállás állománya jogszerű eljárásával szembeni csoportos ellenszegülés,  
 c) az őrzött szállás rendjének csoportos megzavarása,

d) az őrizetes öngyilkossági kísérlete vagy szándékos egészségkárosítása, vagy halála.

(5) A (2)–(4) bekezdésben foglalt rendkívüli események miatti korlátozó intézkedéseket azonnal meg kell szüntetni, ha az intézkedés alapjául szolgáló körülmények elhárultak.

5/B. § A családok, illetve házastársak számára a családi együttélés alapvető feltételeinek megfelelő elkülönített lakóteret kell biztosítani.”

- 17. §** Az R2. 6. § (3) és (4) bekezdése helyébe a következő rendelkezés lép:  
 „(3) Naponta háromszori – kiskorúak esetén ötszöri – étkezést kell biztosítani.  
 (4) Az őrizetes részére naponta legalább 10900 joule energiatartalmú ételmezt kell biztosítani. Az ételmezésnél az őrizetes egészségi állapotát, korát, és – lehetőség szerint – vallásának étkezési előírásait figyelembe kell venni. Terhes és kisgyermekes anyának, valamint kiskorúnak naponta egy liter tejet, gyümölcsöt, illetve – ha az egészségügyi okból indokolt – azzal egyenértékű más élelmiszert kell biztosítani.”
- 18. §** Az R2. 14. § (1) bekezdése helyébe a következő rendelkezés lép:  
 „(1) Az őrizetes számára a megfelelő személyi felszerelési tárgyakat, szükség szerint évszaknak megfelelő ruházatot, a tisztálkodáshoz szükséges eszközöket az őrzött szállás biztosítja. Kiskorú őrizetes számára az életkorának megfelelő speciális higiéniai eszközöket kell biztosítani.”
- 19. §** (1) Az R2. 17. § (1) bekezdése helyébe a következő rendelkezés lép:  
 „(1) Az őrizetes a kijelölt körletrészen a közművelődési és sportolási lehetőségeket, a könyvtárat használhatja, rádióműsort hallgathat, a televízió műsorát nézheti.”  
 (2) Az R2. 17. §-a a következő (1a) bekezdéssel egészül ki:  
 „(1a) Az őrzött szálláson családjával tartózkodó kiskorúnak biztosítani kell a korának és fejlettségének megfelelő oktatási és szabadidős tevékenységhez szükséges feltételeket, illetve eszközöket, így különösen játszószoza használatát, gyermekpedagógus vagy speciálisan képzett szociális gondozó által nyújtott foglalkoztatást. A tanköteles kiskorú őrizetes fejlettségi szintjének megfelelő oktatás biztosítása érdekében az őrzött szállás vezetője haladéktalanul megkeresi az őrzött szállás helye szerint illetékes önkormányzat jegyzőjét.”
- 20. §** Az R2. a 28. §-t követően a következő 29. §-sal egészül ki:  
 „29. § E rendelet 5/B. §-a, 6. §-a, 14. §-a, valamint 17. §-a a harmadik országok illegálisan tartózkodó állampolgárainak visszatérésével kapcsolatban a tagállamokban használt közös normákról és eljárásokról szóló, 2008. december 16-i 2008/115/EK európai parlamenti és tanácsi irányelvnek való megfelelést szolgálja.”

**3. A szabad mozgás és tartózkodás jogával rendelkező személyek, valamint a harmadik országbeli állampolgárok beutazásával és tartózkodásával kapcsolatos eljárások díjáról szóló 28/2007. (V. 31.) IRM rendelet egyes rendelkezéseinek módosítása**

- 21. §** (1) A szabad mozgás és tartózkodás jogával rendelkező személyek, valamint a harmadik országbeli állampolgárok beutazásával és tartózkodásával kapcsolatos eljárások díjáról szóló 28/2007. (V. 31.) IRM rendelet (a továbbiakban: R3.) 3. § (3) bekezdés b) pontja helyébe a következő rendelkezés lép:  
*[Elsősorban euróban vagy más konvertibilis valutában, kivételesen a kérelem előterjesztésének helye szerinti állam törvényes fizetőeszközével, a konzuli díjakra vonatkozó külön jogszabályban meghatározott módon kell megfizetni]*  
 „b) a tartózkodási engedély kiadására és a tartózkodási engedély átvételére jogosító vízum kiadására irányuló és a fellebbezési eljárás díját,  
*[ha a kérelmet a konzuli tisztviselőnél terjesztik elő.]*
- (2) Az R3. 3.§ (3) bekezdés a) és d) ponttal egészül ki:  
*[Elsősorban euróban vagy más konvertibilis valutában, kivételesen a kérelem előterjesztésének helye szerinti állam törvényes fizetőeszközével, a konzuli díjakra vonatkozó külön jogszabályban meghatározott módon kell megfizetni]*  
 „c) a három hónapot meg nem haladó tartózkodásra jogosító vízum iránti kérelem elutasítása, megsemmisítése, vagy visszavonása tárgyában hozott döntés elleni fellebbezés díját,  
 d) a kishatárforgalmi engedély iránti kérelem tárgyában hozott döntés elleni fellebbezés díját”  
*[ha a kérelmet a konzuli tisztviselőnél terjesztik elő.]*

22. § Az R3. 2. melléklete helyébe e rendelet 12. melléklete lép.

#### 4. A menekültügy szervezeti rendszeréről szóló 52/2007. (XII. 11.) IRM rendelet egyes rendelkezéseinek módosításáról

23. § A menekültügy szervezeti rendszeréről szóló 52/2007. (XII. 11.) IRM rendelet 8. § (2) bekezdése a következő d) ponttal egészül ki:

*[E rendelet – a menedéjogról szóló 2007. évi LXXX. törvénnyel, valamint a menedéjogról szóló 2007. évi LXXX. törvény végrehajtásáról szóló 301/2007. (XI. 9.) Korm. rendelettel együtt – a következő közösségi jogi aktusok végrehajtásához szükséges rendelkezéseket állapít meg:]*

„d) az Európai Parlament és a Tanács 439/2010/EK (2010. május 19.) rendelete az Európai Menekültügyi Támogatási Hivatal létrehozásáról.”

#### 5. Záró rendelkezések

24. § (1) E rendelet – a (2)–(3) bekezdésben meghatározottak kivételével – 2010. december 24-én lép hatályba.  
(2) A 21. § (2) bekezdése, valamint a 12. melléklet I. pont 1–2. és 4. pontja 2011. április 5-én lép hatályba.  
(3) Az 1. §, a 2. §, a 3. §, a 12. §, az 1. melléklet, valamint a 12. melléklet II. pont 4–6. pontja, III. pontja és az V. pont 2–9. pontja 2011. május 20-án lép hatályba.

25. § E rendelet

- a) a harmadik országok állampolgárai tartózkodási engedélye egységes formátumának megállapításáról szóló 1030/2002/EK tanácsi rendelet, valamint a harmadik országok állampolgárai tartózkodási engedélye egységes formátumának megállapításáról szóló 1030/2002/EK rendelet módosításáról szóló, 2008. április 18-i 380/2008/EK tanácsi rendelet [1–3. §, az 1. melléklet, a 12. melléklet II. pont 4–6. pontja, a III. pont, az V. pont 2–9. pontja];  
b) a harmadik országok illegálisan tartózkodó állampolgárainak visszatérésével kapcsolatban a tagállamokban használt közös normákról és eljárásokról szóló, 2008. december 16-i 2008/115/EK európai parlamenti és tanácsi irányelv [8. §, 16–19. §];  
c) a Közösségi Vízumkódex létrehozásáról szóló (Vízumkódex), 2009. július 13-i 810/2009/EK európai parlamenti és tanácsi rendelet [a 21. § (2) bekezdése, a 12. melléklet I. pont 1–2. pontja];  
d) az Európai Menekültügyi Támogatási Hivatal létrehozásáról szóló, 2010. május 19-i 439/2010/EK európai parlamenti és tanácsi rendelet [23. §]  
végrehajtásához szükséges rendelkezéseket állapít meg.

Dr. Pintér Sándor s. k.,  
belügyminiszter

*1. melléklet a 12/2010. (XII. 23.) BM rendelethez*

Az R1. 6. melléklet 2b) pontja helyébe a következő szöveg lép:

„2. Tartózkodási kártya

b) magyar állampolgár harmadik ország állampolgárságával rendelkező családtagja részére

Magyar állampolgár harmadik ország állampolgárságával rendelkező családtagja részére a tartózkodási kártya a harmadik országok állampolgárai tartózkodási engedélye egységes formátumának megállapításáról szóló, 2002. június 13-i 1030/2002/EK tanácsi rendeletben, valamint a harmadik országok állampolgárai tartózkodási engedélye egységes formátumának megállapításáról szóló 1030/2002/EK rendelet módosításáról szóló, 2008. április 18-i 380/2008/EK tanácsi rendeletben meghatározott formátumú és adattartalmú okmányként kerül kiállításra.

Az okmány megnevezése: tartózkodási engedély / residence permit

Az okmány formátuma: ID-1-es kártya, mely tároló elemet tartalmaz

Az okmány adattartalma a következő:

1. az okmányazonosító (elnevezése, száma);
2. név – családi és utónév (nevek) –;
3. arcfénykép;
4. érvényességi idő;
5. kiállítás helye, ideje;
6. a kártya típusa;
7. megjegyzések [„tartózkodási kártya magyar állampolgár családtagja részére”/ „residence card issued to family members of Hungarian citizens”];
8. a kiállító hatóság aláírása, bélyegzője;
9. a Magyar Köztársaság címere;
10. géppel olvasható terület.”

2. melléklet a 12/2010. (XII. 23.) BM rendelethez  
 „8. melléklet a 25/2007. (V. 31.) IRM rendelethez



Magyar Köztársaság  
 République de Hongrie / Republic of  
 Hungary

## BEVÁNDORLÁSI ÉS ÁLLAMPOLGÁRSÁGI HIVATAL

Sorszám:  
 Numéro/Number

### *Meghívólevél hatósági záradékolása iránti kérelem/ une demande pour clause officielle de la lettre d'invitation / Request for official endorsement of the invitation letter*

**Alulírott / Je, soussigné(e) / I, the undersigned**

Családi név / Nom / Surname	Utónév (-nevek) / Prénom(s) / First name
Születési családi és utónév/ Nom et prénom /Surname and first name at birth Anyja születési családi és utóneve/Nom de la mère/Mother's name	
Születési hely (ország/város) /Né(e) en (pays,ville) / place of birth (country and town) .....	
Születési idő / Date de la naissance / Date of birth ..... év ..... hó ..... nap	
Állampolgárság /Citoyenneté/ Nationality	Foglalkozás / Profession / Profession
Neme/Sexe/Sex	
Személyazonosító okmány típusa és száma /Le type et le numéro du carte d'identité/ Type and No. of document	
Tartózkodási jogcím (külföldiek esetében) /Titre de séjour (seulement en cas les étrangers) /Residence title (applicable to foreigners)	
Lakóhely/tartózkodási hely /Adresse /Address	
Jogi személy megnevezése / Le nom de la personne morale /Name of legal entity	
Székhelye/ Son adresse de siège / Registered headquarters	
Kötelezettségvállalásra jogosult személy neve/ Nom de la personne ayant droit de contracter une obligation / Name of the person entitled to undertake obligations	
Jogi személy cégjegyzék-száma/ Numéro de registre du commerce et des sociétés de la personne morale / Company register number of the legal entity	
Jogi személy adószáma/ Le numéro fiscal de la personne morale / Tax number of the legal entity	

**az idegenrendészeti hatóság előtt kötelezettséget vállalok arra, hogy / m' engage auprès du service des étrangers à héberger / take full responsibility towards the aliens authority for accomodating**

Családi név / Nom / Surname
Utónév / Prénom(s) / First name Anyja születési családi és utóneve/ Nom de la mère/Mother's name
Születési hely (ország, város) / Né(e) en (pays,ville) / Place of birth (country and town) .....
Születési idő/ Date de la naissance / Date of birth ..... év/year ..... hó/month ..... nap/day
Állampolgárság/Citoyenneté/Nationality Neme/Sexe/Sex
Útleveél száma / Numéro de passeport / Passport No.
Lakóhelye/tartózkodási helye / Adresse / Address
<i>Kérelmezővel való kapcsolata/ Lien de parenté avec le demandeur / Family relationship to applicant</i>
Vele együtt utazó házastársa/ Accomagné(e) de son conjoint / Accompanied by his or her spouse Családi név /Nom /Surname                      Utónév /Prénom /First name                      Születési idő/Né(e) le /Date of birth, Születési hely (ország, város) /Né(e) en (pays,ville) / place of birth (country and town) Anyja születési családi és utóneve/Nom de la mère/Mother's name:      Állampolgárság/ Citoyenneté /Nationality/ Neme/Sexe/Sex
Vele együtt utazó gyermekei / Accomagné(e) de ses enfants / Accompanied by children Családi név /Nom /Surname                      Utónév /Prénom /First name                      Születési idő / Date de la naissance//Date of birth, Születési hely(ország, város)/ Né(e) en (pays,ville) / Place of birth (country and town) Anyja neve / Nom de la mère/Mother's name                      Állampolgárság/ Citoyenneté/ Nationality Neme/Sexe/Sex
A meghívás célja/Le motif de l'invitation/Purpose of the invitation :
A meghívott magyarországi szálláshelye/L'accomodation de l'étranger en Hongrie / Address of accomodation of the invited person in Hungary:

**részére 20.. .. -tól 20.. .. -ig terjedő időszakban ... napra / du...au... pendant ...jours/ from .. to... for ... days**

a harmadik országbeli állampolgárok beutazásáról és tartózkodásáról szóló 2007. évi II. törvény 2. § alapján a meghívott harmadik országbeli állampolgár részére – a Magyar Köztársaság területén történő tartózkodása időtartamára – szállást biztosítok, eltartásáról gondoskodom, továbbá – ha nemzetközi szerződés másként nem rendelkezik – egészségügyi ellátásának, valamint kiutazásának költségeit fedezem.

And providing him/her with financial support, the expenses of medical care (unless otherwise provided by an international agreement) and the expenses of leaving the country, as prescribed by section 2 of Act II of 2007 on the Admission and Right of Residence of Third-Country Nationals on the entry and stay of foreigners.

Je déclare que selon l'article 2 de la loi no. II. de 2007 sur l'entrée et séjour des ressortissants des pays tiers je fournis le logement, les aliments pour mon invité(e) pendant le temps de sa résidence en Hongrie et – en manquement les disposition divers d'un accord international – je couvre les frais du service sanitaire assuré pour mon invité(e) et les frais de son retour.

Tudomásul veszem, hogy a meghívólevélben vállalt kötelezettségek elmulasztásával a másnak okozott kárt és költségeket köteles vagyok megtéríteni.

A meghívott számára biztosított szállás adatai, amennyiben az nem egyezik meg a meghívó lakó- / tartózkodási helyével:

Adresse du logement dans lequel l'hébergement sera assuré, au cas il serait différent du logement habituel de l'hébergeant.

Address of the lodging where accomodation will be provided, if different from undersigned's normal address.

--

**Kijelentem, hogy**

- a kötelezettségvállaláshoz szükséges feltételekkel rendelkezem.
- Az előzőekben leírt adatok a valóságnak megfelelnek.

Je déclare que

- je réunis des conditions de la pris de l'engagement.
- les informations susmentionnés sont conformes à la réalité.

I hereby declare that

- I am able to provide the conditions necessary to fulfill the obligation.
- the data stated above are true.

Kelt/ Date/ Date:

\_\_\_\_\_  
Aláírás vagy cégszerű aláírás/  
Signature / Signature

**Hatósági záradék****A meghívólevél a beutazás és tartózkodás anyagi fedezetének igazolásaként elfogadható.**

Clause del' autorité

La lettre d'invitation peut accepter comme lecerificat de l'existence de la couverture financière del'entrée et duséjour.

Official approval of the authority

The letter of invitation can be accepted as verification of financial resources necessary for entry and stay.

Kelt/ Date/ Date:

P. H./ Cachet / Stamp

<b>Hatósági megjegyzések / Remarques d'official / Official remarks:</b>
---

A ..... számú meghívólevelet átvette/ J'ai reçu le lettre d'invitacion no ...../ I received the invitation letter no.....:
--

Kelt/Date/Date:

..... Aláírás vagy cégszerű aláírás/ Signature / Signature"
---



3. melléklet a 12/2010. (XII. 23.) BM rendelethez  
 „20. melléklet a 25/2007. (V. 31.) IRM rendelethez



## BEVÁNDORLÁSI ÉS ÁLLAMPOLGÁRSÁGI HIVATAL

### *Letelepedési kérelem*

<p><b>A hatóság tölti ki!</b>          Kérelmet átvevő hatóság (kód és név):          _____</p> <p>Kérelem átvételének dátuma:          _____ év __ hónap __ nap</p> <p>Kérelemhez tartozó betétlapok:          A: __ db B: __ db C: __ db          D: __ db E: __ db F: __ db</p>	<p>Gépi ügyszám: _____</p> <div style="border: 1px solid black; width: 100%; height: 100%; text-align: center; margin: 10px 0;">             Arcfénykép         </div> <div style="border: 1px solid black; width: 100%; height: 30px; margin-top: 10px;"></div>
--	--

Kérjük olvashatóan, nyomtatott, latin betűkkel kitölteni! A szülei, házastársa(i), gyermekei, Önnel együtt letelepedni szándékozók és eltartottai vonatkozásában ne felejtse el a megfelelő betétlapot kitölteni! A tájékoztató szerinti iratokat a kérelemhez mellékelni kell!

[Kérelmező (törvényes képviselő) saját kezű aláírás mintája.] Az aláírásnak teljes terjedelmével a keretvonalon belülre kell esni!

<p><b>A hatóság tölti ki!</b>          Kérelem adatbevitelét végző szerv (kód és név):          _____</p> <p>Adatbevitel dátuma: _____ év __ hónap __ nap</p>	
<p><b>Milyen típusú letelepedési engedélyt kérelmez?</b></p> <p> <input type="checkbox"/> ideiglenes letelepedési engedély                  <input type="checkbox"/> nemzeti letelepedési engedély                  <input type="checkbox"/> EK letelepedési engedély         </p>	

<b>I. A letelepedési engedélyt kérő személyi adatai</b>	
Kérelmező neve	
I/1. Családi neve:	_____
I/2. Utóneve(i):	_____
Előző vagy születési neve	
I/3. Családi neve:	_____
I/4. Utóneve(i):	_____
Anyja születési neve	
I/5. Családi neve:	_____
I/6. Utóneve(i):	_____
Születési helye	
I/7. Ország:	_____
I/8. Település:	_____
I/9. Születési ideje:	___ év ___ hónap ___ nap
I/10. Neme:	Férfi: <input type="checkbox"/> Nő: <input type="checkbox"/>
I/11. Állampolgársága:	_____
I/12. Előző állampolgárságai:	_____
I/13. További állampolgárságai:	_____
I/14. Családi állapota:	<input type="checkbox"/> Nőtlen/Hajadon <input type="checkbox"/> Házas <input type="checkbox"/> Özvegy <input type="checkbox"/> Elvált
I/15. Nemzetisége (nem kötelező kitölteni):	_____
I/16. Szakképzettsége:	_____
I/17. Iskolai végzettsége:	<input type="checkbox"/> Alapfokú <input type="checkbox"/> Középfokú <input type="checkbox"/> Felsőfokú
<b>II. Magyarországra érkezése előtti külföldi lakóhelye</b>	
Irányítószám:	_____
Ország:	_____
Település:	_____
Közterület neve:	_____
Hátszám:	_____
Épület, lépcsőház, emelet, ajtó:	_____
<b>III. Magyarországra érkezése előtt a kérelmező foglalkozása, munkáltatója</b>	
III/1. Foglalkozása:	_____
III/2. Munkáltatójának neve:	_____
III/3. Munkáltatójának székhelye:	_____
Irányítószám:	_____
Ország:	_____
Település:	_____
Közterület neve:	_____
Hátszám:	_____
Épület, lépcsőház, emelet, ajtó:	_____
<b>IV. Úti okmány adatai</b>	
IV/1. Útlevelének száma:	_____
IV/2. Útlevelének típusa:	<input type="checkbox"/> Magánútlevél <input type="checkbox"/> Szolgálati útlevél <input type="checkbox"/> Diplomata útlevél <input type="checkbox"/> Egyéb éspedig _____
Útlevelének kiállítási helye:	_____
IV/3. Ország:	_____
IV/4. Település:	_____
IV/5. Kiállítási ideje:	___ év ___ hónap ___ nap
IV/6. Érvényességi ideje:	___ év ___ hónap ___ nap

IV/7. A kérelmező útleveleiben szereplő olyan gyermekek adata, akiknek letelepedését a kérelemben nem kérte. (Az itt szereplő személyekről „B” vagy „D” betétlapot kell kitölteni!)	
Betétlap sorszáma	Gyermek neve
_____	_____
_____	_____
_____	_____
_____	_____
<b>V. Magyarországi tartózkodására vonatkozó adatok</b>	
V/1. Megszakítás nélküli jogszerű magyarországi tartózkodásának kezdete: _____ év __ hónap __ nap	
V/2. Kiadott vízumának száma:	__-_____
V/3. Vízumát kiadó hatóság megnevezése:	_____
V/4. Vízumkiadás dátuma:	_____ év __ hónap __ nap
V/5. Vízum érvényessége:	_____ év __ hónap __ nap
V/6. Ha rendelkezik tartózkodási engedéllyel, a tartózkodási engedély száma:	_____
V/7. Tartózkodási engedély kiállításának időpontja:	_____ év __ hónap __ nap
V/8. Tartózkodási engedély érvényessége:	_____ év __ hónap __ nap
V/9. A tartózkodási engedélyt kiadó hatóság:	_____
V/10. A tartózkodási engedély kiállításának célja:	<input type="checkbox"/> Látogatás <input type="checkbox"/> Hivatalos <input type="checkbox"/> Keresőtevékenység
	<input type="checkbox"/> Önkéntes tevékenység <input type="checkbox"/> Családi együttélés biztosítása <input type="checkbox"/> Tanulmány
	<input type="checkbox"/> Gyógykezelés <input type="checkbox"/> Kutatás <input type="checkbox"/> Egyéb
V/11. Ha rendelkezik letelepedési engedéllyel, annak típusa:	
V/12. Letelepedési engedély száma:	
V/13. Az okmány érvényességi ideje:	
V/14. Az engedélyt kiadó hatóság:	
V/15. A kérelem benyújtása előtti években külföldön töltött napok száma:	
Év: _____	
Napok száma: _____	
Év: _____	
Napok száma: _____	
Év: _____	
Napok száma: _____	
Év: _____	
Napok száma: _____	
Év: _____	
Napok száma: _____	

<b>VI. A kérelem kedvező elbírálását lehetővé tevő körülmények</b>		
<input type="checkbox"/> Családi együttélés biztosítása		(Kérjük töltsse ki a VII. kérdéscsoportot!)
<input type="checkbox"/> Korábbi magyar állampolgárságra vonatkozó adatok		(Kérjük töltsse ki a VIII. kérdéscsoportot!)
<input type="checkbox"/> Felmenője magyar állampolgárságára vonatkozó adatok		(Kérjük töltsse ki a IX. kérdéscsoportot!)
<b>VII. A Magyarországon élő családtagok adatai</b> (Az itt szereplő személyekről „B” vagy „C” betétlapot kell kitölteni!)		
Betétlap sorszáma	Név	Rokonsági fok
—	_____	_____
—	_____	_____
—	_____	_____
—	_____	_____
—	_____	_____
—	_____	_____
—	_____	_____
—	_____	_____
<b>VIII. Korábbi magyar állampolgárságára vonatkozó adatok</b>		
VIII/1. Volt-e magyar állampolgár?		<input type="checkbox"/> Igen <input type="checkbox"/> Nem
VIII/2. Magyar állampolgársága mikor szűnt meg?		___ év ___ hónap ___ nap
VIII/3. Magyar állampolgársága megszűnésének oka?		_____
VIII/4. Élt-e korábban Magyarországon magyar állampolgárként?		<input type="checkbox"/> Igen <input type="checkbox"/> Nem
<b>IX. Felmenője magyar állampolgárságára vonatkozó adatok</b>		
IX/1. Voltak-e szülei, nagyszülei vagy távolabbi felmenői magyar állampolgárok?		<input type="checkbox"/> Igen <input type="checkbox"/> Nem
IX/2. Magyar állampolgár felmenőinek adatai (Az itt szereplő személyekről „B”, „C” vagy „D” betétlapot kell kitölteni!)		
—	_____	_____
—	_____	_____
—	_____	_____
—	_____	_____
—	_____	_____
<b>X. Jelenlegi magyarországi tartózkodási helyének adatai</b>		
X/1. Tartózkodási helyének pontos címe: Irányítószám: _____ Település: _____ Kerület: ___ Közterület neve: _____ Közterület jellege (út, utca, tér stb.): _____ Házsám: _____ Épület: _____ Lépcsőház: _____ Emelet: ___ Ajtó: _____		
X/2. Jelenlegi tartózkodási hely jellege: <input type="checkbox"/> Kereskedelmi szálláshely <input type="checkbox"/> Magán szálláshely		
X/3. Magán szálláshely esetén az ott-tartózkodás jogcíme: <input type="checkbox"/> Tulajdonos <input type="checkbox"/> Albérlő <input type="checkbox"/> Bérlő <input type="checkbox"/> Családtag <input type="checkbox"/> Haszonélvező <input type="checkbox"/> Egyéb, éspedig _____		
<b>XI. Jövőbeni magyarországi lakóhelyének a címe</b>		
Irányítószám: _____ Település: _____ Kerület: ___ Közterület neve: _____ Közterület jellege (út, utca, tér stb.): _____ Házsám: _____ Épület: _____ Lépcsőház: _____ Emelet: ___ Ajtó: _____		

<b>XII. A jövőbeni magyarországi lakóhelyének adatai</b>	
XII/1. A lakásban való tartózkodás jogcíme:	
<input type="checkbox"/> Tulajdonos	<input type="checkbox"/> Albérlő
<input type="checkbox"/> Haszonélvező	<input type="checkbox"/> Egyéb, éspedig _____
<input type="checkbox"/> Bérlő	
<input type="checkbox"/> Családtag	
XII/2. Szobák száma: _ + _ 1/2	
XII/3. Lakás alapterülete: _____ m <sup>2</sup>	
XII/4. A lakásban tartózkodó személyek száma (a kérelmezővel együtt): ____	
XII/5. A kérelmező által kizárólagosan használt szobák száma: ____	
XII/6. Alapterülete: _____ m <sup>2</sup>	
XII/7. Meddig tartózkodhat lakásban:	
<input type="checkbox"/> Határozatlan ideig	
<input type="checkbox"/> Határozott ideig, éspedig _____ év ____ hónap ____ nap	
<b>XIII. Magyarországi megélhetésének forrása</b>	
<input type="checkbox"/> Pénzintézetnél elhelyezett megtakarítás	(Kérjük töltsse ki a XIV. kérdéscsoportot!)
<input type="checkbox"/> Magyarországi vagyon, vagyoni értékű jog	(Kérjük töltsse ki a XV. kérdéscsoportot!)
<input type="checkbox"/> Keresőtevékenység (munkaviszony vagy munkavégzésre irányuló egyéb jogviszony)	(Kérjük töltsse ki a XVI. kérdéscsoportot!)
<input type="checkbox"/> Egyéb kereső tevékenység	(Kérjük töltsse ki a XVII. kérdéscsoportot!)
<input type="checkbox"/> Külföldről folyósított nyugdíj, járadék	(Kérjük töltsse ki a XVIII. kérdéscsoportot!)
<input type="checkbox"/> Magyarországon élő családtagja biztosítja	(Kérjük töltsse ki a XIX. kérdéscsoportot!)
<input type="checkbox"/> Egyéb, éspedig	
<b>XIV. Ha megélhetését pénzintézetnél elhelyezett készpénz-megtakarításból kívánja biztosítani</b>	
XIV/1. Számlát vezető pénzintézet _____ neve: _____	
XIV/2. Bankszámlaszáma: _____	
XIV/3. A számla felett rendelkezésre jogosult(ak) neve: _____ _____	
XIV/4. Rendelkezésre álló készpénz összege valutanemenként:	
_____	_____
_____	_____
_____	_____
_____	_____
XIV/5. Számlát vezető pénzintézet _____ neve: _____	
XIV/6. Bankszámlaszáma: _____	
XIV/7. A számla felett rendelkezésre jogosult(ak) neve: _____ _____	
XIV/8. Rendelkezésre álló készpénz összege valutanemenként:	
_____	_____
_____	_____
_____	_____
_____	_____
XIV/11. Számlát vezető pénzintézet _____ neve: _____	
XIV/12. Bankszámlaszáma: _____	

XIV/13. A számla felett rendelkezésre jogosult(ak) neve:	
_____	
XIV/14. Rendelkezésre álló készpénz összege valutanemenként:	
_____	_____
_____	_____
_____	_____
<b>XV. Megélhetését magyarországi vagyonából, vagyoni értékű jogából kívánja biztosítani</b>	
XV/1. Vagyon, vagyoni érték megnevezése: _____	
XV/2. Becsült forgalmi értéke: _____ HUF	
XV/3. A tulajdonjogot igazoló okirat azonosító adatai: _____	
XV/4. Ingatlan esetén az ingatlan helye (pontos címe):	
Irányítószám: _____	
Település: _____	Kerület: _____
Közterület neve: _____	
Közterület jellege (út, utca, tér stb.): _____	
Házszám: _____	
Épület: _____	Lépcsőház: _____ Emelet: _____ Ajtó: _____
XV/5. Vagyon, vagyoni érték megnevezése: _____	
XV/6. Becsült forgalmi értéke: _____ HUF	
XV/7. A tulajdonjogot igazoló okirat azonosító adatai: _____	
XV/8. Ingatlan esetén az ingatlan helye (pontos címe):	
Irányítószám: _____	
Település: _____	Kerület: _____
Közterület neve: _____	
Közterület jellege (út, utca, tér stb.): _____	
Házszám: _____	
Épület: _____	Lépcsőház: _____ Emelet: _____ Ajtó: _____
<b>XVI. Ha megélhetése kereső tevékenységből (munkaviszony vagy munkavégzésre irányuló egyéb jogviszonyból) biztosított</b>	
Az elmúlt naptári évben és a folyó évben elért összevont jövedelme:	
XVI/1. A kérelem benyújtását megelőző évben az APEH igazolása alapján munkavégzésből származó összevont éves nettó jövedelme: _____ HUF	
XVI/2. A kérelem benyújtásának évében munkáltatói igazolással (igazolásokkal) igazolt összevont havi nettó jövedelme: _____ HUF	
Az előző naptári évi és a folyó évi munkáltatói; ha háromnál több van, akkor az utolsó kettő:	
XVI/3. Munkáltató neve: _____	
XVI/4. Munkáltató székhelye:	
Irányítószám: _____	
Település: _____	Kerület: _____
Közterület neve: _____	
Közterület jellege (út, utca, tér stb.): _____	
Házszám: _____	
Épület: _____	Lépcsőház: _____ Emelet: _____ Ajtó: _____
XVI/5. Munkavégzés helye, ha a munkavégzés nem változó helyen történik, és a munkavégzés helye nem egyezik meg a munkáltató székhelyével:	
Irányítószám: _____	
Település: _____	Kerület: _____
Közterület neve: _____	
Közterület jellege (út, utca, tér stb.): _____	
Házszám: _____	
Épület: _____	Lépcsőház: _____ Emelet: _____ Ajtó: _____

XVI/6. Munkaköre: _____
XVI/7. Havi bruttó jövedelme: _____ HUF
XVI/8. Havi nettó jövedelme: _____ HUF
XVI/9. Foglalkoztatás kezdete: _____ év __ hónap __ nap
XVI/10. Foglalkoztatás vége: _____ év __ hónap __ nap
XVI/11. Munkáltató neve: _____
XVI/12. Munkáltató székhelye: Irányítószám: _____ Település: _____ Kerület: __ Közterület neve: _____ Közterület jellege (út, utca, tér stb.): _____ Házsám: _____ Épület: _____ Lépcsőház: _____ Emelet: __ Ajtó: _____
XVI/13. Munkavégzés helye, ha a munkavégzés nem változó helyen történik, és a munkavégzés helye nem egyezik meg a munkáltató székhelyével: Irányítószám: _____ Település: _____ Kerület: __ Közterület neve: _____ Közterület jellege (út, utca, tér stb.): _____ Házsám: _____ Épület: _____ Lépcsőház: _____ Emelet: __ Ajtó: _____
XVI/14. Munkaköre: _____
XVI/15. Havi bruttó jövedelme: _____ HUF
XVI/16. Havi nettó jövedelme: _____ HUF
XVI/17. Foglalkoztatás kezdete: _____ év __ hónap __ nap
XVI/18. Foglalkoztatás vége: _____ év __ hónap __ nap
Az előző naptári évi és a folyó évi munkavállalási engedélye(i):
XVI/19. Jelenleg érvényes munkavállalási engedély száma: _____
XVI/20. Munkavállalási engedély érvényessége: _____ év __ hónap __ nap
XVI/21. Munkavállalási engedélyt kiadó hatóság: _____
XVI/22. Előző munkavállalási engedély száma: _____
XVI/23. Munkavállalási engedély érvényessége: _____ év __ hónap __ nap
XVI/24. Munkavállalási engedélyt kiadó hatóság: _____
<b>XVII. Ha megélhetése egyéb kereső tevékenységből (pl. vállalkozói tevékenységből) biztosított</b>
XVII/1. Jövedelemszerző tevékenység végzésének jellege: <input type="checkbox"/> Egyéni vállalkozóként <input type="checkbox"/> Gazdasági társaság tulajdonosaként/vezető tisztségviselőjeként <input type="checkbox"/> Egyéb, és pedíg _____
XVII/2. Gazdasági társaság/vállalkozás neve: _____
XVII/3. A gazdasági társaság/vállalkozás székhelye: Irányítószám: _____ Település: _____ Kerület: __ Közterület neve: _____ Közterület jellege (út, utca, tér stb.): _____ Házsám: _____ Épület: _____ Lépcsőház: _____ Emelet: __ Ajtó: _____
XVII/4. Az alkalmazottak száma: _____
XVII/5. A befektetett saját tőke nagysága: _____ HUF
Az elmúlt naptári évben és a folyó évben megszerzett jövedelme: XVII/6. Az APEH igazolása alapján vállalkozói tevékenységből vagy gazdasági társaság vezető tisztségviselőjeként szerzett előző évi összevont jövedelme: _____ HUF
XVII/7. A kérelem benyújtásának évében szerzett összevont havi nettó jövedelme: _____ HUF



<b>XVIII. Ha megélhetését külföldről folyósított nyugdíjból, járadékból kívánja biztosítani</b>		
XVIII/1. A jövedelem típusa:	<input type="checkbox"/> Nyugdíj <input type="checkbox"/> Járadék <input type="checkbox"/> Egyéb, éspedig _____	
XVIII/2. Havi összege (érték, valutanem):	_____	
XVIII/3. Kifizető magyar pénzintézet neve:	_____	
XVIII/4. Folyósítás kezdete:	_____ év __ hónap __ nap	
XVIII/5. Megállapító külföldi társadalombiztosító intézmény megnevezése:	_____	
XVIII/6. Székhelye:	_____	
Irányítószám:	_____	
Ország:	_____	
Település:	_____	
Közterület neve:	_____	
Házzám:	_____	
Épület, lépcsőház, emelet, ajtó:	_____	
<b>XIX. Ha megélhetését Magyarországon élő családtag biztosítja</b>		
XIX/1. A megélhetést biztosító családtag adatai (Az itt szereplő személyekről „B” vagy „C” betétlapot kell kitölteni!)		
Betétlap sorszáma	Név	Rokonsági fok
—	_____	_____
—	_____	_____
<b>XX. A kérelmezővel együtt letelepedni szándékozók adatai</b> (Az itt szereplő személyekről „A” betétlapot kell kitölteni!)		
Betétlap sorszáma	Név	Rokonsági fok
—	_____	_____
—	_____	_____
—	_____	_____
—	_____	_____
—	_____	_____
—	_____	_____
—	_____	_____
<b>XXI. A kérelmező személyével kapcsolatos egyéb adatok</b>		
XXI/1. Volt-e korábban büntetve? <input type="checkbox"/> Igen <input type="checkbox"/> Nem		
XXI/2. Ha volt büntetve, melyik országban, mikor, milyen bűncselekmény miatt, melyik bíróság vagy más hatóság, milyen büntetést, intézkedést róttak ki? ..... ..... .....		
XXI/3. Magyar vagy más külföldi hatóság előtt büntetőeljárás van-e Ön ellen folyamatban? <input type="checkbox"/> Igen <input type="checkbox"/> Nem		
XXI/4. Ha igen, milyen hatóság előtt, milyen bűncselekmény miatt? ..... .....		
XXI/5. Az előzőeken kívül elmarasztalta-e magyar hatóság más jogszabálysértés – különösen szabálysértés – miatt? <input type="checkbox"/> Igen <input type="checkbox"/> Nem		
XXI/6. Ha igen, milyen hatóság, mikor, milyen szabálysértés miatt, milyen szankciót alkalmazott? ..... ..... .....		

.....		
.....		
.....		
XXI/7. Kiutasították-e korábban Magyarországról vagy más országból? <input type="checkbox"/> Igen <input type="checkbox"/> Nem		
XXI/8. Ha kiutasították, mikor, melyik országból, milyen indokok alapján?		
XXI/9. Kiutasítás dátuma: _____ év __ hónap __ nap		
XXI/10. Kiutasító ország: _____		
XXI/11. Kiutasítás indokai: _____		
XXI/12. Kiutasítás dátuma: _____ év __ hónap __ nap		
XXI/13. Kiutasító ország: _____		
XXI/14. Kiutasítás indokai: _____		
XXI/15. Hazájában vagy más országban van-e tartozása? <input type="checkbox"/> Igen <input type="checkbox"/> Nem		
XXI/16. Ha van tartozása, melyik országban, mekkora összegű, milyen jogcímen?		
XXI/17. Az ország, ahol tartozása van: _____		
XXI/18. A tartozás összege (érték, valuta): _____		
XXI/19. A tartozás jogcíme: _____		
XXI/20. Az ország, ahol tartozása van: _____		
XXI/21. A tartozás összege (érték, valuta): _____		
XXI/22. A tartozás jogcíme: _____		
XXI/23. Van-e tartási kötelezettsége (szülő, gyermek, házastárs)? <input type="checkbox"/> Igen <input type="checkbox"/> Nem		
XXI/24. A kérelmezőt terhelő tartási kötelezettség alapján eltartott(ak) adatai (Az itt szereplő személyekről „B”, „C” vagy „D” betélapot kell kitölteni!)		
Betélap sorszáma	Név	Rokonsági fok
—	_____	_____
—	_____	_____
—	_____	_____
—	_____	_____
—	_____	_____
XXI/25. Tudomása szerint szenved-e gyógykezelésre szoruló HIV/AIDS, továbbá tbc, hepatitis B, luesz, lepra, hastífusz fertőző betegségben, illetve hordozza-e szervezetében a HIV, a hepatitis B, valamint a hastífusz vagy paratífusz kórokozóit? <input type="checkbox"/> Igen <input type="checkbox"/> Nem		
XXI/26. Amennyiben a fenti megbetegedésekben szenved, fertőzőképes, illetve kórokozó hordozó állapotban van, részesül-e kötelező és rendszeres egészségügyi ellátásban? <input type="checkbox"/> Igen <input type="checkbox"/> Nem		
<b>XXII. Részletes önéletrajz</b> (Életút, külföldön élő közeli hozzátartozójának neve, lakóhelye, foglalkozása, iskolai tanulmányok, előző külföldi munkahelyei, nyelvismerete, katonai szolgálat teljesítésének helye és ideje, társadalmi megbízatásai, szabadidős elfoglaltsága, érdeklődési köre, magyarországi rokonainak, barátainak neve, lakóhelye stb.)		
<b>XXIII. A letelepedés célja, indokai, megalapozottsága</b>		

Megjegyzés, kiegészítés:

(Ha az adatlapon valamely adat megadására alkalmas rovat nem szerepelt, akkor itt az adatokat megadhatja.)

Kijelentem, hogy az előzőekben leírt adatok a valóságnak megfelelnek. Tudomásul veszem, hogy a valótlan adatok közlése a kérelem elutasítását, illetőleg az engedély visszavonását vonja maga után, továbbá a kérelmemben, valamint a csatolt mellékletben foglalt adataimban bekövetkező változást 8 napon belül köteles vagyok a kérelmemet elbíráló regionális igazgatósághoz bejelenteni.

Hozzájárulok ahhoz, hogy a nemzetiségemre vonatkozó adatokat az idegenrendészeti hatóság a kérelem elutasítása esetén annak időpontjától, egyéb esetben a letelepedett jogállás megszűnésétől számított 20 évig nyilvántartsa.

Kelt: .....

.....

(a kérelmező aláírása)

#### A hatóság feljegyzései

(A kérelmet átvevő ügyintéző feljegyzései, tolmács közreműködésének rögzítése, kapcsolódó kérelmek jelzése stb.)

Illetékbélyeg helye

#### A kérelem teljesítése esetén

**A hatóság tölti ki!**

A letelepedési engedély megadásának indokai:

A kérelmező letelepedését engedélyezem.

Kelt: .....

.....  
javaslattevő ügyintéző

.....  
engedélyező vezető

**A hatóság tölti ki!**

A kiadott letelepedési engedély(ek) száma: \_\_\_\_\_

Okmány(ok) kiállításának dátuma: \_\_\_\_\_

\_\_\_\_ év \_\_ hónap \_\_ nap

Okmányok érvényességének dátuma: \_\_\_\_\_

\_\_\_\_ év \_\_ hónap \_\_ nap

A bevont tartózkodási engedély(ek) száma: \_\_\_\_\_

\_\_\_\_\_

A kiadott letelepedési engedély(ek)e)t átvettem.

Kelt: .....

P. H.

.....  
ügyintéző aláírása

.....  
(a kérelmező aláírása)

<b>A kérelem elutasítása esetén</b>	
<b>A hatóság tölti ki!</b>	
Elutasító határozat száma: _____	A határozat kelte: ____ év __ hónap __ nap
Az elutasítás indoka (röviden):	
Kelt: .....	
..... javaslattevő ügyintéző	..... jóváhagyó vezető

### „A” betélap

A kérelmező külföldi 14 év alatti gyermeke, aki vele együtt kérelmezi a letelepedést

<b>A hatóság tölti ki!</b>	Gépi ügyszám: _____
Betélap sorszáma: _____	
<b>A hatóság tölti ki!</b>	
Gépi ügyszám _____	
A/1. A gyermek adatai szerepelnek a kérelmező útlevelében?	
<input type="checkbox"/> Igen <input type="checkbox"/> Nem	

Arcfénykép

[Kérelmező (törvényes képviselő) saját kezű aláírás mintája.] Az aláírásnak teljes terjedelmével a keretvonalon belülre kell esni!

	A gyermek neve
A/2. Családi neve:	_____
A/3. Utóneve(i):	_____
	Előző neve
A/4. Családi neve:	_____
A/5. Utóneve(i):	_____
	Anyja születési neve
A/6. Családi neve:	_____
A/7. Utóneve(i):	_____
	Születési helye
A/8. Ország:	_____
A/9. Település:	_____
A/10. Születési ideje:	____ év __ hónap __ nap
A/11. Neme:	Férfi: <input type="checkbox"/> Nő: <input type="checkbox"/>
A/12. Állampolgársága:	_____
A/13. Előző/további állampolgárságai:	_____
A/14. Nemzetisége (nem kötelező kitölteni):	_____
A/15. A gyermek magyarországi tartózkodási helyének pontos címe:	
Irányítószám: _____	
Település: _____	Kertület: ____
Közterület neve: _____	
Közterület jellege (út, utca, tér stb.): _____	
Házszám: _____	
Épület: _____	Lépcsőház: _____ Emelet: ____ Ajtó: _____

A/16. Tudomása szerint a gyermek szenved-e gyógykezelésre szoruló HIV/AIDS, továbbá tbc, hepatitis B, luesz, lepra, hastífusz fertőző betegségben, illetve hordozza-e szervezetében a HIV, a hepatitis B, valamint a hastífusz vagy paratífusz kórokozóit? <input type="checkbox"/> Igen <input type="checkbox"/> Nem	
A/17. Amennyiben a gyermek a fenti megbetegedésekben szenved, fertőzőképes, illetve kórokozó hordozó állapotban van, részesül-e kötelező és rendszeres egészségügyi ellátásban? <input type="checkbox"/> Igen <input type="checkbox"/> Nem	
Kelt: .....	..... aláírás

**A hatóság tölti ki!**

Gépi ügyszám: \_\_\_\_\_

**A hatóság tölti ki!**

Betétlap sorszáma: \_\_\_\_\_

### „B” betétlap

A kérelmező Magyarországon élő külföldi állampolgár családtagja, aki nem kérelmezi vele együtt a letelepedést

B/1. A családtag és a kérelmező viszonya: <input type="checkbox"/> Házastárs gyermeke <input type="checkbox"/> Kérelmező apja <input type="checkbox"/> Kérelmező anyja <input type="checkbox"/> Kérelmező házastársa <input type="checkbox"/> Kérelmező gyermeke <input type="checkbox"/> Kérelmező és házastársának eltartott felmenője	
B/2. A kérelmező kiskorú gyermeke esetén a gyermek adatai szerepelnek a kérelmező útleveleiben? (A IV/7-es kérdésben meg kell adni a gyermek nevét!) <input type="checkbox"/> Igen <input type="checkbox"/> Nem	
B/3. A kérelmezőnek eltartási kötelezettsége van a családtaggal szemben? (A XXI/24-es kérdésben meg kell adni a családtag nevét!) <input type="checkbox"/> Igen <input type="checkbox"/> Nem	
B/4. Ez a családtag Magyarországon élő külföldi, aki a kérelmező megélhetését fogja biztosítani? (A XIX/1-es kérdésben meg kell adni a családtag nevét!) <input type="checkbox"/> Igen <input type="checkbox"/> Nem	
B/5. Ez a családtag Magyarországon élő külföldi, és családegyesítéshez családtagként jelöli meg? (A VII-es kérdésben meg kell adni a családtag nevét!) <input type="checkbox"/> Igen <input type="checkbox"/> Nem	
Családtag neve	
B/6. Családi neve:	_____
B/7. Utóneve(i):	_____
Előző vagy születési neve	
B/8. Családi neve:	_____
B/9. Utóneve(i):	_____
Anyja születési neve	
B/10. Családi neve:	_____
B/11. Utóneve(i):	_____
Születési helye	
B/12. Ország:	_____
B/14. Település:	_____
B/15. Születési ideje:	____ év ____ hónap ____ nap
B/16. Neme:	Férfi: <input type="checkbox"/> Nő: <input type="checkbox"/>
B/17. Állampolgársága(i): _____	
B/18. Ha Magyarországon élő külföldi családtag, akkor annak állampolgársági jogállása: <input type="checkbox"/> Menekült <input type="checkbox"/> Bevándorolt <input type="checkbox"/> Letelepedési engedéllyel rendelkező <input type="checkbox"/> Tartózkodási engedéllyel rendelkező	
B/19. Nemzetisége: _____	
B/20. Szakképzettsége: _____	
B/21. Iskolai végzettsége: <input type="checkbox"/> Alapfokú <input type="checkbox"/> Középfokú <input type="checkbox"/> Felsőfokú	

B/22. Lakóhelye: Irányítószám: _____ Ország: _____ Település: _____ Közterület neve: _____ Házsám: _____ Épület, lépcsőház, emelet, ajtó: _____	
B/23. Foglalkozása: _____	
B/24. Munkáltatójának neve: _____	
B/25. Munkáltatójának székhelye: Irányítószám: _____ Ország: _____ Település: _____ Közterület neve: _____ Házsám: _____ Épület, lépcsőház, emelet, ajtó: _____	
Ha a személy a kérelmező házastársa, akkor a házasságkötés helye: B/26. Ország: _____ B/27. Település: _____	
B/28. Házastárs esetén a házasságkötés _____ év __ hónap __ nap ideje:	
B/29. Magyarországi családi életközösség kezdete: _____ év __ hónap __ nap	
B/30. Ha a családtag biztosítja a letelepedést kérelmező megélhetését, akkor Havi jövedelme: _____ HUF A családtag által eltartottak és eltartásra jogosultak száma: _____	
Kelt: ..... <div style="text-align: right;">..... aláírás</div>	

**A hatóság tölti ki!**  
 Gépi ügyszám: \_\_\_\_\_

**A hatóság tölti ki!**  
 Betétlap sorszáma: \_\_\_\_\_

**„C” betétlap**  
**A kérelmező Magyarországon élő magyar állampolgár családtagja**

C/1. A családtag és a kérelmező viszonya: <input type="checkbox"/> Házastárs gyermeke <input type="checkbox"/> Kérelmező apja <input type="checkbox"/> Kérelmező anyja <input type="checkbox"/> Kérelmező házastársa <input type="checkbox"/> Kérelmező gyermeke <input type="checkbox"/> Kérelmező és házastársának eltartott felmenője	
C/2. A kérelmezőnek eltartási kötelezettsége van a családtaggal szemben? (A XXI/24-es kérdésben meg kell adni a családtag nevét!) <input type="checkbox"/> Igen <input type="checkbox"/> Nem	
C/3. A családtag a kérelmező megélhetését fogja biztosítani? (A XIX/1-es kérdésben meg kell adni a családtag nevét!) <input type="checkbox"/> Igen <input type="checkbox"/> Nem	
C/4. Ezt a családtagot családgyesítéshez családtagként jelöli meg? (A VII-es kérdésben meg kell adni a családtag nevét!) <input type="checkbox"/> Igen <input type="checkbox"/> Nem	
C/4. Ezt a szülőt magyar felmenőjeként jelölte meg? (A IX/2-es kérdésben meg kell adni a családtag nevét!) <input type="checkbox"/> Igen <input type="checkbox"/> Nem	
C/5. Családi neve: _____ C/6. Utóneve(i): _____	

Előző vagy születési neve	
C/7. Családi neve:	_____
C/8. Utóneve(i):	_____
Anyja születési neve	
C/9. Családi neve:	_____
C/10. Utóneve(i):	_____
Születési helye	
C/11. Ország:	_____
C/12. Település:	_____
C/13. Születési ideje:	____ év __ hónap __ nap
C/14. Neme:	Férfi: <input type="checkbox"/> Nő: <input type="checkbox"/>
C/15. Állampolgársága(i):	_____
C/16. Szakképzettsége:	_____
C/17. Iskolai végzettsége:	<input type="checkbox"/> Alapfokú <input type="checkbox"/> Középfokú <input type="checkbox"/> Felsőfokú
C/18. Lakóhelye:	
Irányítószám: _____	
Település: _____	Kerület: ____
Közterület neve: _____	
Közterület jellege (út, utca, tér stb.): _____	
Házzám: _____	
Épület: _____	Lépcsőház: _____ Emelet: ____ Ajtó: _____
C/19. Foglalkozása:	_____
C/20. Munkáltatójának neve:	_____
C/21. Munkáltatójának székhelye:	
Irányítószám: _____	
Település: _____	Kerület: ____
Közterület neve: _____	
Közterület jellege (út, utca, tér stb.): _____	
Házzám: _____	
Épület: _____	Lépcsőház: _____ Emelet: ____ Ajtó: _____
Ha a személy a kérelmező házastársa, akkor a házasságkötés helye:	
C/22. Ország:	_____
C/23. Település:	_____
C/24. Házastárs esetén a házasságkötés ideje:	____ év __ hónap __ nap
C/25. Magyarországi családi életközösség kezdete:	____ év __ hónap __ nap
C/26. Ha a családtag biztosítja a letelepedést kérelmező megélhetését, akkor	
Havi jövedelme:	_____ HUF
A családtag által eltartottak és eltartásra jogosultak száma:	____
Kelt: .....	..... aláírás

**A hatóság tölti ki!**

Gépi ügyszám: \_\_\_\_\_

**A hatóság tölti ki!**

Betétlap sorszáma: \_\_\_\_



**„D” betélap**  
**A kérelmező külföldön élő letelepedését nem kérelmező külföldi állampolgár**  
**családtagja**

D/1. A családtag és a kérelmező viszonya: <input type="checkbox"/> Házastárs gyermeke <input type="checkbox"/> Kérelmező apja <input type="checkbox"/> Kérelmező anyja <input type="checkbox"/> Kérelmező házastársa <input type="checkbox"/> Kérelmező gyermeke <input type="checkbox"/> Kérelmező és házastársának eltartott felmenője	
D/2. A kérelmező kiskorú gyermeke esetén a gyermek adatai szerepelnek a kérelmező útlevelében? (A IV/7-es kérdésben meg kell adni a gyermek nevét!) <input type="checkbox"/> Igen <input type="checkbox"/> Nem	
D/3. A kérelmezőnek eltartási kötelezettsége van a családtaggal szemben? (A XXI/24-es kérdésben meg kell adni a családtag nevét!) <input type="checkbox"/> Igen <input type="checkbox"/> Nem	
Családtag neve	
D/4. Családi neve:	_____
D/5. Utóneve(i):	_____
Előző vagy születési neve	
D/6. Családi neve:	_____
D/7. Utóneve(i):	_____
Anyja születési neve	
D/8. Családi neve:	_____
D/9. Utóneve(i):	_____
Születési helye	
D/10. Ország:	_____
D/11. Település:	_____
D/12. Születési ideje:	____ év __ hónap __ nap
D/13. Neme:	Férfi: <input type="checkbox"/> Nő: <input type="checkbox"/>
D/14. Állampolgársága(i):	_____
D/15. Nemzetisége:	_____
D/16. Lakóhelye:	
Irányítószám:	_____
Ország:	_____
Település:	_____
Közterület neve:	_____
Házaszám:	_____
Épület, lépcsőház, emelet, ajtó:	_____
D/17. Foglalkozása:	_____
D/18. Munkáltatójának neve:	_____
Ha a személy a kérelmező házastársa, akkor a házasságkötés helye:	
D/19. Ország:	_____
D/20. Település:	_____
D/21. Házastárs esetén a házasságkötés ideje:	____ év __ hónap __ nap
Kelt: .....	
..... aláírás	

**A hatóság tölti ki!**

Gépi ügyszám: \_\_\_\_\_

**A hatóság tölti ki!**

Betélap sorszáma: \_\_\_\_

**„E” betélap**  
**A kérelemben megjelölt jövőbeni lakóhely bejelentésére**

	Kérelmező neve
1. Családi neve:	_____
2. Utóneve(i):	_____
A kérelmező születési helye	
3. Ország:	_____
4. Település:	_____
5. Kérelmező születési ideje:	_____ év __ hónap __ nap
6. A kérelmező állampolgársága:	_____
7. Jövőbeni magyarországi lakóhelyének a címe:	
Irányítószám: _____	
Település: _____	Kerület: __
Közterület neve: _____	
Közterület jellege (út, utca, tér stb.): _____	
Házzám: _____	
Épület: _____	Lépcsőház: _____ Emelet: __ Ajtó: _____
<b>A jövőbeni magyarországi lakóhelyének adatai</b>	
8. A lakásban való tartózkodás jogcíme:	
<input type="checkbox"/> Tulajdonos	<input type="checkbox"/> Albérlő <input type="checkbox"/> Bérlő <input type="checkbox"/> Családtag
<input type="checkbox"/> Haszonélvező	<input type="checkbox"/> Egyéb, éspedig _____
9. Szobák száma: __ + __ 1/2	
10. Lakás alapterülete: _____ m <sup>2</sup>	
11. A lakásban tartózkodó személyek száma (a kérelmezővel együtt): __	
12. A kérelmező által kizárólagosan használt szobák száma: _____	
13. Alapterülete: _____ m <sup>2</sup>	
14. Meddig tartózkodhat lakásban:	
_ Határozatlan ideig	
_ Határozott ideig, éspedig _____ év __ hónap __ nap	
Kelt: .....	
..... szállásadó aláírása	

**A hatóság tölti ki!**

Gépi ügyszám: \_\_\_\_\_

**A hatóság tölti ki!**

Betélap sorszáma: \_\_\_\_\_



4. melléklet a 12/2010. (XII. 23.) BM rendelethez  
 „21. melléklet a 25/2007. (V. 31.) IRM rendelethez



## BEVÁNDORLÁSI ÉS ÁLLAMPOLGÁRSÁGI HIVATAL



### Tartózkodási okmány cseréje iránti kérelem

<b>Hatóság tölti ki!</b>	
Kérdőívet átvevő hatóság (kód és név): _____	
Kérdőív átvételének dátuma: _____ év __ hónap __ nap	
Kérdőívet adatrögzítő hatóság (kód és név): _____	
A gépi adatrögzítés dátuma: _____ év __ hónap __ nap	

Gépi ügyszám: \_\_\_\_\_

Arcfénykép
------------

--

Kérjük olvashatóan, nyomtatott, latin betűkkel  
 kitölteni!

[Kérelmező (törvényes képviselő) saját kezű  
 aláírás mintája.] Az aláírásnak teljes terjedelmével  
 a keretvonalon belülre kell esni!

<b>I. Kérelmező okmány szerinti adatai</b>	
1. Családi neve:	_____
2. Utóneve(i):	_____
3. Születési ideje:	_____ év __ hónap __ nap
4. Útlevelének száma:	_____
5. A tartózkodási engedély okmány száma:	_____
6. Szálláshelye/Lakóhelye:	
Irányítószám: _____	
Település: _____	Kerület: _____
Közterület neve: _____	
Közterület jellege (út, utca, tér stb.): _____	
Házszám: _____	
Épület: _____	Lépcsőház: _____ Emelet: _____ Ajtó: _____
<b>II. Milyen adatváltozást kíván bejelenteni? (Több válasz is megjelölhető!)</b>	
<input type="checkbox"/> Családi nevének megváltozását	
<input type="checkbox"/> Utóneve megváltozását	
<input type="checkbox"/> Neme megváltozását	
<input type="checkbox"/> Állampolgársága megváltozását	
<input type="checkbox"/> Egyéb változást, és pedig _____	

Neve:		
7. Családi neve: _____		
8. Utóneve(i): _____		
9. Neme:	Férfi: <input type="checkbox"/>	Nő: <input type="checkbox"/>
10. Állampolgársága: _____		
11. Egyéb adatai:		
.....		
.....		
.....		
.....		

**A hatóság tölti ki!**

A \_\_\_\_\_ számú tartózkodási engedélyt bevontam, és a leadott okmányt átvettem.

Kelt: .....

P. H.

.....  
(az ügyintéző aláírása)

A \_\_\_\_\_ számú tartózkodási engedélyt átvettem.

Kelt: .....

.....  
(a kérelmező aláírása)

**TÁJÉKOZTATÓ**

A kérelmet a bejelentett szálláshely/lakóhely szerint illetékes regionális igazgatóságnál kell előterjeszteni. A kérelemhez mellékelni kell:

- az adatváltozást igazoló okmányt vagy annak hiteles másolatát,
- az érvényes tartózkodási engedély okmányt,
- 1 db arcfényképet.

Az eljárásért a külön jogszabályban meghatározott mértékű igazgatási szolgáltatási díjat kell fizetni.

Ha a letelepedési engedély okmány gyártáshibás vagy az abba bejegyzett adatot tévesen tartalmazza, azt a regionális igazgatóság díjmentesen kicseréli.”

5. melléklet a 12/2010. (XII. 23.) BM rendelethez  
 „22. melléklet a 25/2007. (V. 31.) IRM rendelethez



## BEVÁNDORLÁSI ÉS ÁLLAMPOLGÁRSÁGI HIVATAL



### Tartózkodási okmány pótlása iránti kérelem

<p><b>A hatóság tölti ki!</b>          Kérelmet átvevő hatóság (kód és név):          _____          _____</p> <p>Kérelem átvételének dátuma:          _____ év __ hónap __ nap</p> <hr/> <p>Kérelem adatbevitelét végző szerv (kód és név):          _____          _____</p> <p>Adatbevitel dátuma:          _____ év __ hónap __ nap</p>	<p>Gépi ügyszám: _____</p> <div style="border: 1px solid black; width: 100%; height: 80px; text-align: center; margin: 10px 0;">             Arcfénykép         </div> <div style="border: 1px solid black; width: 100%; height: 20px; margin: 10px 0;"></div>
---	--

Kérjük olvashatóan, nyomtatott, latin betűkkel kitölteni! [Kérelmező (törvényes képviselő) saját kezű aláírás mintája.] Az aláírásnak teljes terjedelmével a keretvonalon belülre kell esni!

<b>I. A kérelmező adatai</b>	
1. Családi neve:	_____
2. Utóneve(i):	_____
3. Születési ideje:	_____ év __ hónap __ nap
4. Útlevelének száma:	_____
5. A cserélendő tartózkodási engedély okmány száma:	_____
6. Szálláshelyének/Lakóhelyének pontos címe: Irányítószám: _____ Település: _____ Kerület: __ Közterület neve: _____ Közterület jellege (út, utca, tér stb.): _____ Házsám: _____ Épület: _____ Lépcsőház: _____ Emelet: __ Ajtó: _____	
7. Bejelentem, hogy a tartózkodási engedély okmányom	
<input type="checkbox"/> Elveszett. <input type="checkbox"/> Eltulajdonították. <input type="checkbox"/> Megsemmisült. <input type="checkbox"/> Megrongálódott.	

**Az esemény részletes leírása**

Kelt: .....

.....  
(a kérelmező aláírása)**A hatóság tölti ki!**

A \_\_\_\_\_ számú megrongálódott tartózkodási engedélyt bevontam, és a leadott okmányt átvettem.

Kelt: .....

P. H.

.....  
(az ügyintéző aláírása)

A \_\_\_\_\_ számú tartózkodási engedélyt átvettem.

Kelt: .....

.....  
(a kérelmező aláírása)**TÁJÉKOZTATÓ**

A kérelmet a bejelentett szálláshely/lakóhely szerint illetékes regionális igazgatóságnál kell előterjeszteni. A kérelemhez mellékelni kell:

- 1 db arcfényképet,
- a megrongálódott tartózkodási engedély okmányt
- egyéb dokumentum (pl. feljelentési jegyzőkönyv, hatósági igazolás stb.)

Az eljárásért a külön jogszabályban meghatározott mértékű igazgatási szolgáltatási díjat kell fizetni.

Ha az elveszettnek hitt okmányt az új okmány kiadása előtt megtalálják, azt a jogosultjának az illetékes regionális igazgatóság visszaadja.”



## 6. melléklet a 12/2010. (XII. 23.) BM rendelethez

Az R1. 23. melléklet a 3. pontot követően a következő szöveggel egészül ki:

**„BETÉTLAP**

a bevándorolt/letelepedett szülők Magyarországon született gyermeke bejelentéséről kiállított adatlaphoz

Az anya ( törvényes képviselő) adatai:

Neve: .....  
 Leánykori neve: .....  
 Születési helye: .....  
 Születési ideje: .....  
 Anyja leánykori neve: .....  
 Állampolgársága: .....  
 Útlevelének száma: .....  
 Magyarországi lakcíme: .....  
 Tartózkodásának jogcíme: .....  
 Magyarországi tartózkodásra jogosító engedélyének száma: .....  
 Magyarországi tartózkodásra jogosító engedélyének érvényessége: .....

Az apa ( törvényes képviselő) adatai:

Neve: .....  
 Előző neve: .....  
 Születési helye: .....  
 Születési ideje: .....  
 Anyja leánykori neve: .....  
 Állampolgársága: .....  
 Útlevelének száma: .....  
 Magyarországi lakcíme: .....  
 Tartózkodásának jogcíme: .....  
 Magyarországi tartózkodásra jogosító engedélyének száma: .....  
 Magyarországi tartózkodásra jogosító engedélyének érvényessége: .....

....., 20.....

Anya (törvényes képviselő) aláírása

Apa (törvényes képviselő) aláírása”

7. melléklet a 12/2010. (XII. 23.) BM rendelethez  
 „27. melléklet a 25/2007 (V. 31.) IRM rendelethez



BEVÁNDORLÁSI ÉS  
 ÁLLAMPOLGÁRSÁGI  
 HIVATAL



*Tartózkodási engedély kérelem önkéntes tevékenység folytatása célból*

Kérelmet átvevő hatóság:	Gépi ügyszám: □□□□□□□□□□
Kérelem adatbevitelét végző szerv:	<div style="border: 1px solid black; width: 100px; height: 100px; margin: auto;"> <p>Arcfénykép</p> </div>
Tartózkodási engedély kiadása első alkalommal beutazás helye:	
beutazás ideje: ..... év ..... hó ..... nap	
Vízum száma és érvényessége: H □□□□□□□□ ..... év ..... hó ..... nap	
	<div style="border: 1px solid black; width: 100%; height: 40px; margin: auto;"></div>
	<p>A kérelmező (törvényes képviselő) aláírása. Az aláírásnak a kereten belül kell maradnia!</p>

<b>I. A kérelmező személyes adatai</b>			
családi név (útlevél szerint):		utónév (útlevél szerint):	
születési családi név:		születési utónév:	
anyja születési családi és utóneve:		nem: <input type="checkbox"/> férfi <input type="checkbox"/> nő	családi állapot: <input type="checkbox"/> nőtlen/hajadon <input type="checkbox"/> özvegy <input type="checkbox"/> házas <input type="checkbox"/> elvált
születési idő: ..... év ..... hó ..... nap	születési hely (település):	ország:	
állampolgársága:		nemzetisége (nem kötelező kitölteni):	
utolsó állandó külföldi lakóhelye:			
szakképzettsége <sup>o</sup> :	iskolai végzettsége <sup>o</sup> : <input type="checkbox"/> alacsony <input type="checkbox"/> középfokú <input type="checkbox"/> felsőfokú	Mo.-ra érkezést megelőző foglalkozás <sup>o</sup> :	

<b>2. A kérelmező útlevelének adatai</b>					
útlevél száma:			kiállításának ideje, helye:		
			..... év ..... hó ..... nap		
útlevél típusa:			érvényességi ideje:		
<input type="checkbox"/> magánútlevél <input type="checkbox"/> szolgálati <input type="checkbox"/> diplomata <input type="checkbox"/> egyéb			..... év ..... hó ..... nap		
<b>3. A tartózkodás tervezett időtartama és indokai</b>					
Meddig és milyen indokból kérelmezi tartózkodása engedélyezését? <span style="float: right;"><input type="checkbox"/><input type="checkbox"/><input type="checkbox"/><input type="checkbox"/> év <input type="checkbox"/> hónap <input type="checkbox"/> nap</span>					
<b>4. A kérelmező magyarországi szálláshelyének adatai</b>					
irányítószám:		település:		közterület neve:	
közterület jellege:		házsám:	épület:	lépcsőház:	emelet:
ajtó:					
a szálláshelyen tartózkodás jogcíme:					
<input type="checkbox"/> tulajdonos <input type="checkbox"/> bérlő <input type="checkbox"/> családtag <input type="checkbox"/> szívességi lakáshasználó <input type="checkbox"/> egyéb, éspedig:					
<b>5. Magyarországi fogadó intézmény adatai és a tevékenységre vonatkozó adatok</b>					
név:			tevékenység:		
székhely címe:					
<b>6. Magyarországi megélhetésére vonatkozó adatok</b>					
rendszeres jövedelem jellege:			havi összege:		
rendelkezésre álló megtakarítás:			megélhetést biztosító egyéb kiegészítő jövedelem/vagyon:		
<b>7. A vissza- vagy továbbutazás feltételei</b>					
Jogszerű tartózkodása lejártakor mely országba utazik vissza vagy tovább?				Milyen közlekedési eszközzel?	
Rendelkezik-e a szükséges		útlevéllel?	vízummal?	menetjeggyel?	anyagi fedezettel?
		<input type="checkbox"/> igen <input type="checkbox"/> nem	<input type="checkbox"/> igen <input type="checkbox"/> nem	<input type="checkbox"/> igen <input type="checkbox"/> nem	<input type="checkbox"/> igen, összege: <input type="checkbox"/> nem

8. Kérelmező által eltartott Magyarországon tartózkodó házastársa, gyermeke, szülője			
név/rokonsági fok:	születési hely, idő:	állampolgárság:	tartózkodása jogcíme: <input type="checkbox"/> vízum <input type="checkbox"/> tartózkodási engedély <input type="checkbox"/> ideiglenes letelepedési engedély <input type="checkbox"/> EK letelepedési engedély <input type="checkbox"/> egyéb <input type="checkbox"/> tartózkodási vízum <input type="checkbox"/> letelepedési engedély <input type="checkbox"/> nemzeti letelepedési engedély <input type="checkbox"/> bevándorlási engedély
név/rokonsági fok	születési hely, idő:	állampolgárság:	tartózkodása jogcíme: <input type="checkbox"/> vízum <input type="checkbox"/> tartózkodási engedély <input type="checkbox"/> ideiglenes letelepedési engedély <input type="checkbox"/> EK letelepedési engedély <input type="checkbox"/> egyéb <input type="checkbox"/> tartózkodási vízum <input type="checkbox"/> letelepedési engedély <input type="checkbox"/> nemzeti letelepedési engedély <input type="checkbox"/> bevándorlási engedély
név/rokonsági fok:	születési hely, idő:	állampolgárság:	tartózkodása jogcíme: <input type="checkbox"/> vízum <input type="checkbox"/> tartózkodási engedély <input type="checkbox"/> ideiglenes letelepedési engedély <input type="checkbox"/> EK letelepedési engedély <input type="checkbox"/> egyéb <input type="checkbox"/> tartózkodási vízum <input type="checkbox"/> letelepedési engedély <input type="checkbox"/> nemzeti letelepedési engedély <input type="checkbox"/> bevándorlási engedély

9. Egyéb adatok
Magyarországi tartózkodása idejére rendelkezik-e teljes körű egészségbiztosítással? <input type="checkbox"/> igen <input type="checkbox"/> nem
Volt-e már korábban elutasított tartózkodási engedély iránti kérelme? <input type="checkbox"/> igen <input type="checkbox"/> nem
Volt-e korábban büntetve? Ha igen, melyik országban, mikor, milyen bűncselekmény miatt, és milyen büntetést róttak ki? <input type="checkbox"/> igen <input type="checkbox"/> nem
Kiutasították-e korábban Magyarországról, ha igen, mikor? <input type="checkbox"/> igen <input type="checkbox"/> nem  ..... év ..... hó ..... nap
Tudomása szerint szenved-e gyógykezelésre szoruló HIV/AIDS, továbbá tbc, hepatitis B, luesz, lepra, hastífusz fertőző betegségeken, illetve hordozza-e szervezetében a HIV, a hepatitis B, valamint a hastífusz vagy paratífusz kórokozóit? <input type="checkbox"/> igen <input type="checkbox"/> nem
Amennyiben a fenti megbetegedésekben szenved, fertőzőképes, illetve kórokozó hordozó állapotban van, részesül-e kötelező és rendszeres egészségügyi ellátásban? <input type="checkbox"/> igen <input type="checkbox"/> nem
Kijelentem, hogy az előzőekben leírt adatok a valóságnak megfelelnek. Tudomásul veszem, hogy valótlan adatok közlése a kérelem elutasítását vonja maga után.
Kelt: .....  ..... aláírás

Illetékbélyeg helye:
----------------------

**A hatóság tölti ki!**

<b>A kérelem teljesítése esetén</b>	
A kérelmező magyarországi tartózkodását ..... célból	
□□□□ év □□ hónap □□ napig engedélyezem.	
Kelt: .....	..... (aláírás, pecsét)
Kiadott tartózkodási engedély száma: □□□□□□□□	
A tartózkodási engedélyt átvette m.	
Kelt: .....	..... (a kérelmező aláírása)
Hosszabbítás esetén a visszavont tartózkodási engedély száma: □□□□□□□□	
<b>A kérelem elutasítása esetén</b>	
Elutasító határozat száma: .....	
Az elutasítás kelte: □□□□ év □□ hónap □□ nap	
Az elutasítás indoka (röviden):	

### TÁJÉKOZTATÓ

A tartózkodási engedély iránti kérelemhez csatolni kell egy darab arcfényképet. A kérelem benyújtásakor az érvényes úti okmányt be kell mutatni. Az útlevelelnek az engedélyezett tartózkodási jogosultság lejártakor még legalább 3 hónapig érvényesnek kell lennie.

**A kérelemhez csatolandó mellékletek:**

- **a tartózkodás célját igazoló okirat**
  - a fogadó szervezettel kötött önkéntes szerződés
- **a lakhatás jogcímét igazoló okirat**
  - tulajdonában álló ingatlan esetén tulajdoni lap
  - lakásbérleti szerződés
  - szívvességi lakáshasználatról szóló okirat
  - egyéb okirat
- **a megélhetést igazoló okirat**
  - a fogadó/küldő intézmény rendszeres jövedelem folyósításáról szóló igazolása
  - banki igazolás
  - egyéb okirat
- **teljes körű egészségügyi ellátásra való jogosultságot igazoló okirat**

*Az eljárás során az idegenrendészeti hatóság a tényállás tisztázása érdekében további okiratok benyújtására is felhívhatja!*

Az eljáró idegenrendészeti hatóságtól kérheti, hogy az más hatóságtól szerezzé be az Ön által megjelölt adatra vonatkozó igazolást. A kérelemnek ez a része a személyes adatai tekintetében adat kezeléséhez, illetve továbbításához való hozzájárulásnak minősül. Ha a szükséges adatokat az eljáró idegenrendészeti hatóság szerzi be, az ehhez szükséges illeték vagy igazgatási szolgáltatási díj fizetési kötelezettségét az idegenrendészeti hatóságnál kell teljesítenie.

**„A” BETÉTLAP**  
A kérelmező útlevelében szereplő, vele együtt utazó kiskorú gyermek adatai

Kérelmet átvevő hatóság:	Gépi ügyszám: □□□□□□□□□□
Kérelem adatbevitelét végző szerv:	<div style="border: 1px solid black; width: 100px; height: 100px; margin: auto;"> <p align="center">Arcfénykép</p> </div>
Tartózkodási engedély kiadása első alkalommal beutazás helye:	
beutazás ideje: ..... év ..... hó ..... nap	
Tartózkodási vízum száma és érvényessége: H □□□□□□□□ ..... év ..... hó ..... nap	
	A kérelmező (törvényes képviselő) aláírása. Az aláírásnak a kereten belül kell maradnia!

<b>1. A kiskorú gyermek személyes adatai</b>		
családi név (útlevél szerint):	utónév (útlevél szerint):	
születési családi név:	születési utónév:	
anya születési családi és utóneve:	nem: <input type="checkbox"/> férfi <input type="checkbox"/> nő	állampolgársága:
születési idő: ..... év ..... hó ..... nap	születési hely (település):	ország:

<b>2. A kiskorú gyermek magyarországi szálláshelyének adatai</b>					
irányítószám:	település:	közterület neve:			
közterület jellege:	házszám:	épület:	lépcsőház:	emelet:	ajtó:
a szálláshelyen tartózkodás jogcíme: <input type="checkbox"/> tulajdonos <input type="checkbox"/> bérlő <input type="checkbox"/> családtag <input type="checkbox"/> szívessegi lakáshasználó <input type="checkbox"/> egyéb, és pedíg:					

**3. Egyéb adatok**

Tudomása szerint a gyermek szenved-e gyógykezelésre szoruló HIV/AIDS, továbbá tbc, hepatitis B, luesz, lepra, hastífusz fertőző betegségeiben, illetve hordozza-e szervezetében a HIV, a hepatitis B, valamint a hastífusz vagy paratífusz kórokozóit?

igen  nem

Amennyiben a gyermek fenti megbetegedésekben szenved, fertőzőképes, illetve kórokozó hordozó állapotban van, részesül-e kötelező és rendszeres egészségügyi ellátásban?

igen  nem

*A hatóság tölti ki!*

**A kérelem teljesítése esetén**

A kérelmező magyarországi tartózkodását ..... célból

..... év ..... hónap ..... napig engedélyezem.

Kelt: .....  
(aláírás, pecsét)

Kiadott tartózkodási engedély száma: .....

A tartózkodási engedélyt átvettem.

Kelt: .....  
(a kérelmező aláírása)

Hosszabbítás esetén a visszavont tartózkodási engedély száma: .....

**A kérelem elutasítása esetén**

Elutasító határozat száma: .....

Az elutasítás kelte: ..... év ..... hónap ..... nap

Az elutasítás indoka (röviden):



8. melléklet a 12/2010. (XII. 23.) BM rendelethez  
 „28. melléklet a 25/2007. (V. 31.) IRM rendelethez



## BEVÁNDORLÁSI ÉS ÁLLAMPOLGÁRSÁGI HIVATAL



### Nemzeti tartózkodási engedély kérelem

Kérelmet átvevő hatóság:

Gépi ügyszám: □□□□□□□□

Kérelem adatbevitelét végző szerv:

Tartózkodási engedély kiadása első alkalommal  
 beutazás helye:

Arcfénykép

beutazás ideje:

..... év ..... hó ..... nap

Nemzeti vízum száma és érvényessége:

H □□□□□□□□ ..... év ..... hó ..... nap

Tartózkodási engedély meghosszabbítása

Tartózkodási engedély száma és érvényessége:

H □□□□□□□□ ..... év ..... hó ..... nap

A kérelmező (törvényes képviselő) aláírása.

Az aláírásnak teljes terjedelmével a keretvonalon  
 belülre kell esni!

1. A kérelmező személyes adatai  
 családi név (útlevél szerint):  
 születési családi név:

utónév (útlevél szerint):  
 születési utónév:

anyja születési családi és utóneve:

nem:

férfi  nő

családi állapot:

- nőtlen/hajadon  
 özvegy  
 házas  
 elvált

születési idő:

..... év ..... hó ..... nap

állampolgársága:

utolsó állandó külföldi lakóhelye:

születési hely (település):

ország:

nemzetisége (nem kötelező kitölteni):

szakképzettsége\*:

iskolai végzettsége\*:

alacsonyfokú  középfokú  felsőfokú

Mo.-ra érkezést megelőző  
 foglalkozás\*:

2. A kérelmező útlevelének adatai

útlevél száma:

kiállításának ideje, helye:

útlevél típusa:

..... év ..... hó ..... nap

érvényességi ideje:

magánútlevél  szolgálati  diplomata  egyéb

..... év ..... hó ..... nap

**3. A tartózkodás tervezett időtartama és indokai****Meddig és milyen indokból kérelmezi tartózkodása engedélyezését?**

□□□□ év □□ hónap □□ nap

- Magyar nyelv megőrzése, ápolása
- Kulturális, nemzeti önazonosság megőrzése
- Államilag elismert közép- vagy felsőfokú oktatásban való részvételen kívüli oktatás, illetve tanulmányokkal összefüggő ismeretek gyarapítása
- Családegysítést kivéve, családi kapcsolatok erősítése

**4. A kérelmező magyarországi szálláshelyének adatai**

irányítószám:      település:      közterület neve:  
közterület jellege: házszám:      épület:      lépcsőház:      emelet:      ajtó:  
a szálláshelyen tartózkodás jogcíme:

tulajdonos  bérlő  családtag  szívességi lakáshasználó  egyéb, éspedig:

**5. A kérelmezőt fogadó családtag / egyéb személy**

családi neve:      utóneve:  
születési családi név:      születési utónév:  
születési idő:

születési hely (település):      ország:  
..... év ..... hó ..... nap

**állampolgársága:****családi kapcsolat:**

- szülő  házastárs  szülő házastársa  gyámolt  
 gyermek vagy távolabbi leszármazó, illetve ennek házastársa  egyéb

**tartózkodás jogcíme, ha nem magyar állampolgár**

- tartózkodási vízum  tartózkodási engedély  
 bevándorlási engedély  letelepedési engedély  
 ideiglenes letelepedési engedély  nemzeti letelepedési engedély  EK letelepedési engedély  
 menekültként elismert

**személyi igazolványának/tartózkodási engedélyének száma:****6. Magyarországi megélhetésére vonatkozó adatok****Ki biztosítja magyarországi megélhetését?**

családtag  kérelmező

családtag rendelkezésére álló  
megtakarítás:

kérelmező rendelkezésére álló  
megtakarítás:

családtag munkáltatója (név, székhely):

kérelmező munkáltatója (név, székhely):

családtag havi bruttó jövedelme:  
kérelmező havi bruttó jövedelme:

**7. A vissza- vagy továbbutazás feltételei**

**Jogszerű tartózkodása lejártakor mely országba utazik vissza vagy tovább?**

**Milyen közlekedési eszközzel?**

**Rendelkezik-e a szükséges**      útlevelemmel?      vízummal?      menetjeggyel?      anyagi fedezettel?

igen  nem       igen  nem       igen  nem       igen, összege:       nem

**8. Kérelmező Magyarországon tartózkodó házastársa, gyermeke, szülője**

név/rokonság foka:      születési hely, idő:      állampolgárság:      tartózkodása jogcíme:

vízum       tartózkodási vízum  
 tartózkodási engedély       letelepedési engedély  
 ideiglenes letelepedési engedély       nemzeti letelepedési engedély  
 EK letelepedési engedély       bevándorlási engedély  
 egyéb

név/rokonság foka:	születési hely, idő:	állampolgárság:	<b>tartózkodása jogcíme:</b>	
			<input type="checkbox"/> vízum <input type="checkbox"/> tartózkodási engedély <input type="checkbox"/> ideiglenes letelepedési engedély <input type="checkbox"/> EK letelepedési engedély <input type="checkbox"/> egyéb	<input type="checkbox"/> tartózkodási vízum <input type="checkbox"/> letelepedési engedély <input type="checkbox"/> nemzeti letelepedési engedély <input type="checkbox"/> bevándorlási engedély
név/rokonság foka:	születési hely, idő:	állampolgárság:	<b>tartózkodása jogcíme:</b>	
			<input type="checkbox"/> vízum <input type="checkbox"/> tartózkodási engedély <input type="checkbox"/> ideiglenes letelepedési engedély <input type="checkbox"/> EK letelepedési engedély <input type="checkbox"/> egyéb	<input type="checkbox"/> tartózkodási vízum <input type="checkbox"/> letelepedési engedély <input type="checkbox"/> nemzeti letelepedési engedély <input type="checkbox"/> bevándorlási engedély

**9. Egyéb adatok**

Magyarországi tartózkodása idejére rendelkezik-e teljes körű egészségbiztosítással?

 igen  nem

Volt-e már korábban elutasított tartózkodási engedély iránti kérelme?

 igen  nem

Volt-e korábban büntetve? Ha igen, melyik országban, mikor, milyen bűncselekmény miatt, és milyen büntetést róttak ki?

 igen  nem

Kiutasították-e korábban Magyarországról, ha igen, mikor?

 igen  nem

..... év ..... hó ..... nap

Tudomása szerint szenved-e gyógykezelésre szoruló HIV/AIDS, továbbá tbc, hepatitis B, luesz, lepra, hastífusz fertőző betegségekben, illetve hordozza-e szervezetében a HIV, a hepatitis B, valamint a hastífusz vagy paratífusz kórokozóit?

 igen  nem

Amennyiben a fenti megbetegedésekben szenved, fertőzőképes, illetve kórokozó hordozó állapotban van, részesül-e kötelező és rendszeres egészségügyi ellátásban?

 igen  nem

Kijelentem, hogy az előzőekben leírt adatok a valóságnak megfelelnek. Tudomásul veszem, hogy valótlan adatok közlése a kérelem elutasítását vonja maga után.

Kelt: .....

.....  
aláírás

Illetékbélyeg helye:

**A hatóság tölti ki!****A kérelem teljesítése esetén**

A kérelmező magyarországi tartózkodását ..... célból

 év  hónap  napig engedélyezem.

Kelt: .....

.....  
(aláírás, pecsét)Kiadott tartózkodási engedély száma: 

A tartózkodási engedélyt átvettem.

Kelt: .....

.....  
(a kérelmező aláírása)Hosszabbítás esetén a visszavont tartózkodási engedély száma: **A kérelem elutasítása esetén**

Elutasító határozat száma: .....

Az elutasítás kelte:  év  hónap  nap

Az elutasítás indoka (röviden):

## TÁJÉKOZTATÓ

A tartózkodási engedély iránti kérelmet legkésőbb a tartózkodási jogosultság lejártát megelőzően 30 nappal a szálláshely szerint illetékes regionális igazgatóságnál az okiratok egyidejű csatolásával, személyesen lehet előterjeszteni. A kérelemhez csatolni kell egy darab arcfényképet. A kérelem benyújtásakor az érvényes úti okmányt be kell mutatni. Az útlevelnek az engedélyezett tartózkodási jogosultság lejártakor még legalább 3 hónapig érvényesnek kell lennie.

### A kérelemhez csatolandó mellékletek:

- **a családi kapcsolat igazolására**
- születési anyakönyvi kivonat
- házassági anyakönyvi kivonat
- örökbefogadott esetén örökbefogadásról szóló okirat
- egyéb családi kapcsolat fennállását igazoló okirat
- **a lakhatás jogcímét igazoló okirat**
- tulajdonában álló ingatlan esetén tulajdoni lap
- lakásbérleti szerződés
- szívességi lakáshasználatról szóló okirat
- egyéb okirat
- **a megélhetést igazoló okirat**
- a fogadó családtag eltartást vállaló nyilatkozata
- előző évi adóhatósági jövedelemigazolás
- munkáltató által kiállított jövedelemigazolás
- egyéb okirat
- **teljes körű egészségügyi ellátásra való jogosultságot igazoló okirat**

*Az eljárás során az idegenrendészeti hatóság a tényállás tisztázása érdekében további okiratok benyújtására is felhívhatja!*

Ha a tartózkodási engedély meghosszabbítása iránti kérelem benyújtásakor a tartózkodási engedély kiadásának alapjául szolgáló feltételek nem változtak meg, az ezt igazoló okiratot ismételtelen nem kell csatolnia.

Az eljáró idegenrendészeti hatóságtól kérheti, hogy az más hatóságtól szerezze be az Ön által megjelölt adatra vonatkozó igazolást. A kérelemnek ez a része a személyes adatai tekintetében adat kezeléséhez, illetve továbbításához való hozzájárulásnak minősül. Ha a szükséges adatokat az eljáró idegenrendészeti hatóság szerzi be, az ehhez szükséges illeték vagy igazgatási szolgáltatási díj fizetési kötelezettségét az idegenrendészeti hatóságnál kell teljesítenie.

### „A” BETÉTLAP

A kérelmező útlevelében szereplő, vele együtt utazó kiskorú gyermek adatai

Kérelmet átvevő hatóság:

Gépi ügyszám: □□□□□□□□

Kérelem adatbevitelét végző szerv:

Tartózkodási engedély kiadása első alkalommal  
beutazás helye:

beutazás ideje:

..... év ..... hó ..... nap

Tartózkodási vízum száma és érvényessége:

H □□□□□□ ..... év ..... hó ..... nap

Tartózkodási engedély meghosszabbítása

Tartózkodási engedély száma és érvényessége:

H □□□□□□ ..... év ..... hó ..... nap

**A kérelmező (törvényes képviselő) aláírása.  
Az aláírásnak a kereten belül kell maradnia!**

**1. A kiskorú gyermek személyes adatai**

családi név (útlevel szerint):

születési családi név:

anyja születési családi és utóneve:

utónév (útlevel szerint):

születési utónév:

nem:

állampolgársága:

férfi  nő

születési idő:

..... év ..... hó ..... nap

születési hely (település):

ország:

**2. A kiskorú gyermek magyarországi szálláshelyének adatai**

irányítószám: település:

közterület neve:

közterület jellege: házsám:

épület:

lépcsőház:

emelet:

ajtó:

a szálláshelyen tartózkodás jogcíme:

 tulajdonos  bérlő  családtag  szívességi lakáshasználó  egyéb, éspedig:**3. Egyéb adatok****Tudomása szerint a gyermek szenved-e gyógykezelésre szoruló HIV/AIDS, továbbá tbc, hepatitis B, luesz, lepra, hastífusz fertőző betegségekből, illetve hordozza-e szervezetében a HIV, a hepatitis B, valamint a hastífusz vagy paratífusz kórokozóit?** igen  nem**Amennyiben a gyermek fenti megbetegedésekben szenved, fertőzőképes, illetve kórokozó hordozó állapotban van, részesül-e kötelező és rendszeres egészségügyi ellátásban?** igen  nem**A hatóság tölti ki!****A kérelem teljesítése esetén**

A kérelmező magyarországi tartózkodását ..... célból

 év  hónap  napig engedélyezem.

Kelt: .....

.....  
(aláírás, pecsét)Kiadott tartózkodási engedély száma: 

A tartózkodási engedélyt átvettem.

Kelt: .....

.....  
(a kérelmező aláírása)Hosszabbítás esetén a visszavont tartózkodási engedély száma: **A kérelem elutasítása esetén**

Elutasító határozat száma: .....

Az elutasítás kelte:  év  hónap  nap

Az elutasítás indoka (röviden):”

9. melléklet a 12/2010. (XII. 23.) BM rendelethez  
 „29. melléklet a 25/2007. (V. 31.) IRM rendelethez

## NYILATKOZAT

### a tartózkodási engedély iránti kérelem elutasítása esetén az önkéntes távozás vállalására

**Alulírott**

**családi név (útleveél szerint):**  
**születési családi név:**

**utónév (útleveél szerint):**  
**születési utónév:**

**anyja születési családi és utóneve:**

**nem:**  
 férfi  nő

**családi állapot:**

- nőtlen/hajadon  
 özvegy  
 házas  
 elvált

**születési idő:**

..... év ..... hó ..... nap  
**állampolgársága:**  
**utolsó állandó külföldi lakóhelye:**

**születési hely (település):**

**ország:**

**nemzetisége (nem kötelező kitölteni):**

**útleveél száma:**

**kiállításának ideje, helye:**

**útleveél típusa:**

..... év ..... hó ..... nap  
**érvényességi ideje:**

magánútleveél  szolgálati  diplomata  egyéb ..... év ..... hó ..... nap  
 vállalom az Európai Unió tagállamainak önkéntes elhagyását:

igen

nem<sup>1</sup>

amennyiben a tartózkodási engedély iránti kérelem tárgyában jogerős és végrehajtható elutasító döntés születik.

<sup>1</sup> A megfelelő rész aláhúzendó”

10. melléklet a 12/2010. (XII. 23.) BM rendelethez  
 „30. melléklet a 25/2007. (V. 31.) IRM rendelethez

**KÉRELEM**  
**BEVÁNDOROLT/LETELEPEDETT KÜLFÖLDI ÚTI OKMÁNYÁNAK**  
**KIADÁSÁRA/HOSSZABBÍTÁSÁRA**

<p><i>Hatóság tölti ki!</i></p> <p>Kérelmet átvevő hatóság (kód és név):</p> <p>Kérelem átvételének dátuma:        év    hónap    nap</p> <hr/> <p>Kérelem adatbevitelét végző szerv (kód és név):</p> <p>Adatbevitel dátuma:        Év    hónap    nap</p>	<p>Gépi ügyszám: <input style="width: 100px;" type="text"/></p> <div style="border: 1px solid black; width: 100px; height: 100px; margin: 10px auto; text-align: center; line-height: 100px;">       Arcfénykép     </div> <div style="border: 2px solid black; width: 100%; height: 40px; margin-top: 20px;"></div>
--	--

**Kérjük olvashatóan, nyomtatott betűkkel vagy írógéppel, latin betűkkel kitölteni!**

/Kérelmező (törvényes képviselő) sajátkezű aláírása/  
 Az aláírásnak teljes terjedelmével a keretvonalon belülre kell esni!

<b><u>I. A kérelmező adatai</u></b>			
1. Családi neve:			
2. Utóneve(i):			
3. Születési ideje:			
4. Állampolgársága:			
5. Magyarországi lakóhelyének pontos címe			
Irányítószám:			
Település:		Kerület:	
Közterület neve:			
Közterület jellege (út, utca, tér stb.):			
Házzszám:			
Épület:	Lépcsőház:	Emelet:	Ajtó:



6. Kérem az idegenrendészeti hatóságtól:

első bevándorolt/letelepedett úti okmány kiállítását,

jelenlegi \_\_\_\_\_ számú úti okmányom érvényességi idejének meghosszabbítását

jelenlegi \_\_\_\_\_ számú elveszett/megrongálódott/eltulajdonított úti okmányom pótlását

**A 7. pontban megjelöltek indokolása:**

....., 20... év ----- hó \_\_\_\_\_ nap

\_\_\_\_\_ (kérelmező aláírása)

**Melléletek:**

- 2 db arcfénykép,
- kiskorú vagy gondnokság alatt álló külföldi esetén a szülők (törvényes képviselő) közjegyző, gyámhatóság vagy az idegenrendészeti hatóság előtt tett hozzájáruló nyilatkozata
- bevándorolt/letelepedett külföldi állampolgár nyilatkozata arról, hogy a származási országa érvényes útlevelével nem rendelkezik és az rajta kívül álló okból nem pótolható
- illetékbélyeg

***Hatóság tölti ki!***

A kérelmező bevándorlása/letelepedése engedélyezésének kelte:

A kérelmező bevándorlási/letelepedési engedélyének száma: \_\_\_\_\_

A kérelmező személyazonosító igazolványának száma: \_\_\_\_\_

A 2007. évi II. törvény 83.§-ban előírtaknak megfelel/nem felel meg.

....., 20... év \_\_\_\_\_ hó \_\_\_\_\_ nap

..... (ügyintéző aláírása)

Illetékbélyeg  
helye

**Az úti okmány kiadását/érvényének meghosszabbítását engedélyezem/nem engedélyezem:**

....., 20... év \_\_\_\_\_ hó \_\_\_\_\_ nap

\_\_\_\_\_ engedélyező aláírása

*A kérelmező tölti ki:*

A mai napon a \_\_\_\_\_ számú, \_\_\_\_\_-ig  
érvényes bevándorolt/letelepedett úti okmányomat átvettem:

....., 20..... év \_\_\_\_\_ hó \_\_\_\_\_ nap

kérelmező (törvényes képviselő)''

11. melléklet a 12/2010. (XII. 23.) BM rendelethez  
 „31. melléklet a 25/2007. (V. 31.) IRM rendelethez

**KÉRELEM**  
**HONTALANKÉNT ELISMERT SZEMÉLY ÚTI OKMÁNYÁNAK**  
**KIADÁSÁRA/HOSSZABBÍTÁSÁRA**

<p><i>Hatóság tölti ki!</i></p> <p>Kérelmet átvevő hatóság (kód és név):        Év    hónap    nap</p> <p>Kérelem átvételének dátuma:        év    hónap    nap</p> <p>Kérelem adatbevitelét végző szerv (kód és név):</p> <p>Adatbevitel dátuma:        év    hónap    nap</p>	<p>Gépi ügyszám: [                     ]</p> <div style="text-align: center; border: 1px solid black; width: 100px; height: 100px; margin: 20px auto;">       Arcfénykép     </div> <div style="border: 2px solid black; width: 300px; height: 30px; margin: 20px auto;"></div>
---	---

*/Kérelmező (törvényes képviselő) sajátkezű aláírása/  
 Az aláírásnak teljes terjedelmével a keretvonalon belülre kell esni!*

**Kérjük olvashatóan, nyomtatott betűkkel vagy  
 írógéppel, latin betűkkel kitölteni!**

<p style="text-align: center;"><b><u>I. A kérelmező adatai</u></b></p> <p>1.Családi neve:</p> <p>2.Utónéve(i):</p> <p>3.Születési ideje:</p> <p>4.Megszűnt állampolgársága:</p> <p>5.Állampolgársága megszűnésének időpontja:</p>
---

6. Magyarországi szállásának/lakóhelyének pontos címe			
Irányítószám:			
Település:	Kerület:		
Közterület neve:			
Közterület jellege (út, utca, tér stb.):			
Házzám:			
Épület:	Lépcsőház:	Emelet:	Ajtó:
7. Kérem az idegenrendészeti hatóságtól:			
első hontalan úti okmány kiállítását,			
jelenlegi _____ számú úti okmányom érvényességi idejének meghosszabbítását			
jelenlegi _____ számú elveszett/megrongálódott/eltulajdonított úti okmányom pótlását			
Kijelentem, hogy jelenleg nem rendelkezem külföldi állampolgársággal.			
<b>Hatóság tölti ki!</b>			
A kérelmező hontalan státusza megállapításának kelte:			
A kérelmező tartózkodási/bevándorlási/letelepedési engedélyének száma:			
A kérelmező személyazonosító igazolványának száma:			
A 2007. évi II. törvény 85.§-ban előírtaknak megfelel/nem felel meg.			
....., 20... év _____ hó _____ nap			Illetékbélyeg helye
.....			
Az úti okmány kiadását/érvényének meghosszabbítását engedélyezem/nem engedélyezem:			
....., 20.... év _____ hó _____ nap			
_____ engedélyező aláírása			

**A kérelmező tölti ki:**

A mai napon a \_\_\_\_\_ számú, \_\_\_\_\_-ig  
érvényes hontalan úti okmányomat átvettem:

....., 20.... év \_\_\_\_\_ hó \_\_\_\_\_ nap

\_\_\_\_\_ kérelmező (törvényes képviselő)”

12. melléklet a 12/2010. (XII. 23.) BM rendelethez

„2. melléklet a 28/2007. (V. 31.) IRM rendelethez

### Az egyes eljárások díja

I.	Vízumdíjak	
1.	A három hónapot meg nem haladó tartózkodásra jogosító vízum elutasítása, megsemmisítése, visszavonása tárgyában hozott döntés elleni fellebbezés díja külképviseleten előterjesztett fellebbezés esetén	30 EUR
2.	A három hónapot meg nem haladó tartózkodásra jogosító vízum megsemmisítése, visszavonása tárgyában hozott döntés elleni fellebbezés díja belföldön előterjesztett fellebbezés esetén	8 300 Ft
3.	Szezonális munkavállalási vízum kiadására irányuló eljárás díja	40 EUR
4.	Kishatárforgalmi engedély tárgyában hozott döntés elleni fellebbezés díja külképviseleten előterjesztett fellebbezés esetén	10 EUR
II.	Tartózkodási engedéllyel összefüggő igazgatási szolgáltatási díjak	
1.	Tartózkodási engedély kiadására és a tartózkodási engedély átvételére jogosító vízum kiadására irányuló eljárás díja	60 EUR
2.	Tartózkodási engedély kiadása és a tartózkodási engedély átvételére jogosító vízum kiadása tárgyában hozott döntés elleni fellebbezés díja, a fellebbezés külképviseleten történő előterjesztése esetén	20 EUR
3.	Tartózkodási engedély kiadására irányuló eljárás díja belföldi kérelmezés esetén	18 000 Ft
4.	Tartózkodási engedély meghosszabbítására irányuló eljárás díja	10 000 Ft
5.	Tartózkodási engedély kiállítására irányuló eljárás díja az okmány pótlása iránti kérelem esetén	10 000 Ft
6.	Tartózkodási engedély kiállítására irányuló eljárás díja az okmány cseréje iránti kérelem esetén	10 000 Ft
III.	Bevándorolt, illetve letelepedett státuszt igazoló okmányokkal összefüggő igazgatási szolgáltatási díjak	
1.	Bevándorolt státuszt igazoló okmány meghosszabbítására irányuló eljárás díja	10 000 Ft
2.	Bevándorolt státuszt igazoló okmány kiadására irányuló eljárás díja az okmány pótlása iránti kérelem esetén	10 000 Ft
3.	Bevándorolt státuszt igazoló okmány kiadására irányuló eljárás díja az okmány cseréje iránti kérelem esetén	10 000 Ft
4.	Letelepedési engedély meghosszabbítására irányuló eljárás díja	10 000 Ft
5.	Letelepedési engedély kiadására irányuló eljárás díja az okmány pótlása iránti kérelem esetén	10 000 Ft
6.	Letelepedési engedély kiadására irányuló eljárás díja az okmány cseréje iránti kérelem esetén	10 000 Ft
7.	Ideiglenes letelepedési engedély kiadására irányuló eljárás díja	10 000 Ft
8.	Ideiglenes letelepedési engedély meghosszabbítására irányuló eljárás díja	10 000 Ft
9.	Ideiglenes letelepedési engedély kiállítására irányuló eljárás díja az okmány pótlása iránti kérelem esetén	10 000 Ft
10.	Ideiglenes letelepedési engedély kiállítására irányuló eljárás díja az okmány cseréje iránti kérelem esetén	10 000 Ft
11.	Nemzeti letelepedési engedély kiadására irányuló eljárás díja	10 000 Ft
12.	Nemzeti letelepedési engedély meghosszabbítására irányuló eljárás díja	10 000 Ft
13.	Nemzeti letelepedési engedély kiállítására irányuló eljárás díja az okmány pótlása iránti kérelem esetén	10 000 Ft
14.	Nemzeti letelepedési engedély kiállítására irányuló eljárás díja az okmány cseréje iránti kérelem esetén	10 000 Ft
15.	EK letelepedési engedély kiadására irányuló eljárás díja	10 000 Ft
16.	EK letelepedési engedély meghosszabbítására irányuló eljárás díja	10 000 Ft

17.	EK letelepedési engedély kiállítására irányuló eljárás díja az okmány pótlása iránti kérelem esetén	10 000 Ft
18.	EK letelepedési engedély kiállítására irányuló eljárás díja az okmány cseréje iránti kérelem esetén	10 000 Ft
IV.	Úti okmányok kiállításával kapcsolatos igazgatási szolgáltatási díjak	
1.	Hontalan útlevél kiadására irányuló eljárás díja	5 000 Ft
2.	Hontalan útlevél meghosszabbítására irányuló eljárás díja	3 000 Ft
3.	Hontalan útlevél kiadására irányuló eljárás díja az okmány pótlása iránti kérelem esetén	4 000 Ft
4.	Hontalan útlevél kiadására irányuló eljárás díja az okmány cseréje iránti kérelem esetén	3 000 Ft
5.	A bevándorolt vagy letelepedett személy számára útlevél kiadására irányuló eljárás díja	5 000 Ft
6.	A bevándorolt vagy letelepedett személy számára útlevél kiadására irányuló eljárás díja az okmány pótlása iránti kérelem esetén	5 000 Ft
7.	A bevándorolt vagy letelepedett személy számára útlevél kiadására irányuló eljárás díja az okmány cseréje iránti kérelem esetén	4 000 Ft
8.	Egyszeri utazásra jogosító utazási igazolvány kiállítására irányuló eljárás díja	
	a) külföldön	20 EUR
	b) belföldön	4 000 Ft
V.	A szabad mozgás és tartózkodás jogával rendelkező személyek részére kiállított okmányokkal összefüggő igazgatási szolgáltatási díjak	
1.	Regisztrációs igazolás kiállítására irányuló eljárás díja	1 000 Ft
2.	Magyar állampolgár harmadik országbeli családtagja részére tartózkodási kártya kiadására irányuló eljárás díja	10 000 Ft
3.	Magyar állampolgár harmadik országbeli családtagja részére tartózkodási kártya meghosszabbítására irányuló eljárás díja	10 000 Ft
4.	Magyar állampolgár harmadik országbeli családtagja részére tartózkodási kártya kiállítására irányuló eljárás díja az okmány pótlása iránti kérelem esetén	10 000 Ft
5.	Magyar állampolgár harmadik országbeli családtagja részére tartózkodási kártya kiállítására irányuló eljárás díja az okmány cseréje iránti kérelem esetén	10 000 Ft
6.	EGT állampolgár harmadik országbeli családtagja részére tartózkodási kártya kiadására irányuló eljárás díja	1 500 Ft
7.	EGT állampolgár harmadik országbeli családtagja részére tartózkodási kártya meghosszabbítására irányuló eljárás díja	1 500 Ft
8.	EGT állampolgár harmadik országbeli családtagja részére tartózkodási kártya kiállítására irányuló eljárás díja az okmány pótlása iránti kérelem esetén	1 500 Ft
9.	EGT állampolgár harmadik országbeli családtagja részére tartózkodási kártya kiállítására irányuló eljárás díja az okmány cseréje iránti kérelem esetén	1 500 Ft
10.	Állandó tartózkodási kártya kiadására irányuló eljárás díja	1 500 Ft
11.	Állandó tartózkodási kártya kiállítására irányuló eljárás díja az okmány pótlása iránti kérelem esetén	1 500 Ft
12.	Állandó tartózkodási kártya kiállítására irányuló eljárás díja az okmány cseréje iránti kérelem esetén	1 500 Ft
VI.	Egyéb igazgatási szolgáltatási díjak	
1.	Meghívólevél hatósági záradékkal történő ellátására irányuló eljárás díja	4 000 Ft
2.	Fellebbezési kérelem díja	5 500 Ft

"

**A nemzetgazdasági miniszter 12/2010. (XII. 23.) NGM rendelete  
a prémiumévek programmal, valamint a különleges foglalkoztatási állománnyal kapcsolatos  
egyes munkáltatói költségek költségvetési megtérítésének eljárási szabályairól szóló  
8/2005. (II. 8.) PM rendelet módosításáról**

A prémiumévek programról és a különleges foglalkoztatási állományról szóló 2004. évi CXXII. törvény 7. § (4) bekezdésében kapott felhatalmazás alapján, az egyes miniszterek, valamint a Miniszterelnökséget vezető államtitkár feladat- és hatásköréről szóló 212/2010. (VII. 1.) Korm. rendelet 73. § b) pontjában meghatározott feladatkörömben eljárva a következőket rendelem el:

- 1. §** A prémiumévek programmal, valamint a különleges foglalkoztatási állománnyal kapcsolatos egyes munkáltatói költségek költségvetési megtérítésének eljárási szabályairól szóló 8/2005. (II. 8.) PM rendelet (a továbbiakban: R.) 1. § (1) bekezdés a) pontja helyébe a következő rendelkezés lép:  
(E rendelet hatálya kiterjed:)  
„a) a PéPtv. 3–5. §-ában meghatározott, a prémiumévek programban részt vevő, valamint a különleges foglalkoztatási állományba helyezett köztisztviselőre, ügykezelőre, kormánytisztviselőre, kormányzati ügykezelőre, munkavállalóra, közalkalmazottra (a továbbiakban együtt: közszolgálati alkalmazott),”
- 2. §** Az R. 3. §-a a következő (4) bekezdéssel egészül ki:  
„(4) Az irányító szerv 2010. december 28-ig korrekciós igényt jelenthet be az államháztartásért felelős miniszterhez a teljes 2010. évre vonatkozóan, a 4. számú melléklet szerint, külön adatlapon, negyedéves bontásban.”
- 3. §** Az R. 7. §-a helyébe a következő rendelkezés lép:  
„7. § E rendelet alkalmazásában irányító szerv: a prémiumévek programban a költségvetési megtérítési igény szempontjából irányító szervek:  
a) a központi államigazgatási szervekről, valamint a Kormány tagjai és az államtitkárok jogállásáról szóló 2010. évi XLIII. törvény 1. § (2) bekezdése szerinti központi államigazgatási szerv, illetve a Nemzeti Média- és Hírközlési Hatóság vonatkozásában a Nemzeti Média- és Hírközlési Hatóság,  
b) a PéPtv. 1. § (1) bekezdés d) pontja szerinti 100%-os állami tulajdonban lévő munkáltatók vonatkozásában a főtevékenységük szerinti feladatkörrel rendelkező minisztérium,  
c) a PéPtv. 4. § (10) bekezdése vonatkozásában a jogelőd költségvetési szervet irányító minisztérium.”
- 4. §** (1) Az R. 3. § (1) bekezdésében az „a Pénzügyminisztériumhoz” szövegrész helyébe az „az államháztartásért felelős miniszterhez” szöveg, 3. § (1)–(3) bekezdésében az „a Pénzügyminisztérium” szövegrész helyébe az „az államháztartásért felelős miniszter” szöveg, 4. §-ában az „A Pénzügyminisztérium” szövegrész helyébe az „Az államháztartásért felelős miniszter” szöveg lép.  
(2) Az R. 4. §-ában a „X. Miniszterelnökség fejezet, 20. cím, 2. alcím, 1. Különféle személyi kifizetések jogcímcsoport” szövegrész helyébe a „X. Közigazgatási és Igazságügyi Minisztérium fejezet, 19. cím, 2. alcím, 1. Különféle kifizetések jogcímcsoport” szöveg lép.
- 5. §** (1) Az R. 1. számú melléklete helyébe az 1. melléklet lép.  
(2) Az R. 4. számú melléklete helyébe a 2. melléklet lép.  
(3) Az R. 5. számú melléklete helyébe a 3. melléklet lép.
- 6. §** Ez a rendelet a kihirdetését követő napon lép hatályba, és a hatálybalépését követő napon hatályát veszti.

*Dr. Matolcsy György s. k.,*  
nemzetgazdasági miniszter

1. melléklet a 12/2010. (XII. 23.) NGM rendelethez

„1. számú melléklet a 8/2005. (II. 8.) PM rendelethez

### Igénylőlap

#### a PéPtv. 4. § (8), 5. § (3), 6. § (1) bekezdésében foglalt költségvetési megtérítés folyósításához

(a munkáltató tölti ki)

1. Munkáltató megnevezése: .....
2. Költségvetési törzskönyvi azonosító száma: /vagy  
Cégjegyzékszám:
3. Elszámolási időszak
4. Érintett létszám (fő)   
ebből:  
prémiumévek programban részt vevő   
különleges foglalkoztatási állományba helyezett
5. \*A kifizetett személyi juttatás összege (E Ft)   
ebből:  
prémiumévek programmal összefüggő (E Ft)   
különleges foglalkoztatási állománnyal összefüggő (E Ft)
6. Munkáltatói közterhek összesen (E Ft)   
ebből:  
prémiumévek programmal összefüggő (E Ft)   
különleges foglalkoztatási állománnyal összefüggő (E Ft)
7. A 6. pont összesenből:  
Nyugdíjbiztosítási járulék (E Ft)   
Egészségbiztosítási járulék (E Ft)   
Munkaerőpiaci járulék (E Ft)   
Egyes természetbeni és egyéb béren kívüli juttatások után a kifizetőt terhelő  
Szja összege (Dologi kiadások) (E Ft)
8. Az illetmény és közterhek együttes összege (E Ft)   
ebből:  
prémiumévek programmal összefüggő (E Ft)   
különleges foglalkoztatási állománnyal összefüggő (E Ft)

\* A PéPtv. 6. § (1) bekezdése szerinti juttatások

A munkáltató a PéPtv. 6. § (2) bekezdésében foglalt feltételt vállalja

A munkáltató költségvetési engedélyezett létszámkerete [PéPtv. 6. § (2)]

időpont (az elszámolási időszak utolsó napja):

létszám:

Felelősségem tudatában kijelentem, hogy az igénybejelentésben közölt adatok a valóságnak megfelelnek.

Kelt: ..... év ..... hó ..... nap

.....  
cégszerű aláírás

(irányító szerv, helyi önkormányzat, társulás tölti ki)

1. Beérkezés dátuma:

2. Nyilvántartásba vétel száma:

..





3. melléklet a 12/2010. (XII. 23.) NGM rendelethez  
„5. számú melléklet a 8/2005. (II. 8.) PM rendelethez

### Igénylőlap a PéPtv. 4. § (8), 5. § (3), 6. § (1) bekezdésében foglalt költségvetési megtérítés folyósításához

(helyi önkormányzat, társulás tölti ki)

Helyi önkormányzat, társulás megnevezése: .....

KSH kódja:

Elszámolási időszak:

1. Sorszám	2. Költségvetési szerv megnevezése	3. A kifizetett személyi juttatás összege			4. Munkaadói közterhek – kivéve: egyes természetbeni és béren kívüli juttatások után a kifizetést terhelő Szja összege (Dologi kiadások)			5. Egyes természetbeni és béren kívüli juttatások után a kifizetést terhelő Szja összege (Dologi kiadások)			6. Személyi juttatás és munkaadói közterhek együtt (3+4+5)		
		Prémiumévek program	Különleges foglalkoztatás i állomány	Együtt	Prémiumévek program	Különleges foglalkoztatás i állomány	Együtt	Prémiumévek program	Különleges foglalkoztatás i állomány	Együtt	Prémiumévek program	Különleges foglalkoztatás i állomány	Együtt
Helyi önkormányzat, társulás összesen:													

### Tájékoztató adat

Sorszám	Költségvetési szerv megnevezése	Prémiumévek programban részt vevők létszáma az elszámolási időszak utolsó napján (fő)	Különleges foglalkoztatási állományban lévők létszáma az elszámolási időszak utolsó napján (fő)	Változás az előző igénylés időszakához viszonyítva (fő)	Különleges foglalkoztatási állomány
Helyi önkormányzat, társulás összesen:					

Kelt: ..... év ..... hó ..... nap

.....  
cégszerű aláírás

## **A nemzeti erőforrás miniszter 18/2010. (XII. 23.) NEFMI rendelete egyes egészségügyi tárgyú miniszteri rendeleteknek a naptári napban történő határidő-számítással összefüggésben szükséges módosításáról**

Az 1. § (1) bekezdése tekintetében az egészségügyről szóló 1997. évi CLIV. törvény 247. § (2) bekezdés x) pontjában, az 1. § (2) bekezdése tekintetében az atomenergiáról szóló 1996. évi CXVI. törvény 68. § (2) bekezdésének f) pontjában, az 1. § (3) bekezdése tekintetében a külföldi bizonyítványok és oklevelek elismeréséről szóló 2001. évi C. törvény 67. §-a (3) bekezdésének a) pontjában,

az 1. § (5) bekezdése tekintetében az egészségügyről szóló 1997. évi CLIV. törvény 247. § (2) bekezdés u) pontjában,

az 1. § (6) bekezdése tekintetében a kémiai biztonságról szóló 2000. évi XXV. törvény 34. § (4) bekezdés a) pont ac) alpontjában,

az 1. § (7) bekezdése tekintetében az egészségügyről szóló 1997. évi CLIV. törvény 247. § (2) bekezdés i) pont ib), ic) és id) alpontjában

kapott felhatalmazás alapján az egyes miniszterek, valamint a Miniszterelnökséget vezető államtitkár feladat- és hatásköréről szóló 212/2010. (VII. 1.) Korm. rendelet 41. § d) pontjában meghatározott feladatkörömben eljárva, valamint

az 1. § (4) bekezdése tekintetében a biztonságos és gazdaságos gyógyszer- és gyógyászatisegédeszköz-ellátás, valamint a gyógyszerforgalmazás általános szabályairól szóló 2006. évi XCVIII. törvény 77. § (2) bekezdés j) pontjában kapott felhatalmazás alapján az egyes miniszterek, valamint a Miniszterelnökséget vezető államtitkár feladat- és hatásköréről szóló 212/2010. (VII. 1.) Korm. rendelet 41. § b) pontjában meghatározott feladatkörömben eljárva

a következőket rendelem el:

- 1. §**
- (1) A természetes gyógytényezőkről szóló 74/1999. (XII. 25.) EüM rendelet 21. § (3) bekezdésében a „negyvenöt munkanapon” szövegrész helyébe a „hatvan napon” szöveg lép.
  - (2) Az egészségügyi ágazat radiológiai mérő és adatszolgáltató hálózata felépítéséről és működéséről szóló 8/2002. (III. 12.) EüM rendelet 3. § (4) bekezdésében a „tíz munkanapon” szövegrész helyébe a „tizenöt napon” szöveg lép.
  - (3) az egészségügyi tevékenység végzéséhez szükséges oklevelek elismeréséről, továbbá az oklevelek külföldi elismertetéséhez szükséges hatósági bizonyítványok kiadásának egyes eljárási szabályairól szóló 30/2008. (VII. 25.) EüM rendelet
    - a) 3. § (3) bekezdésében és 7. § (2) és (6) bekezdésében a „tíz munkanapon” szövegrész helyébe a „tizenöt napon” szöveg,
    - b) 7. § (4) bekezdésében a „huszonkét munkanappal” szövegrész helyébe a „harminc nappal” szöveg,
    - c) 14. § (1) bekezdésében a „22 munkanapon” szövegrész helyébe a „harminc napon” szöveg,
    - d) 14. § (2) bekezdésében a „negyvenöt munkanapon” szövegrész helyébe a „hatvan napon” szöveg lép.
  - (4) Az emberi felhasználásra kerülő gyógyszer, illetve gyógyászati segédeszköz ismertetésére, az ismertetői tevékenységet végző személyek nyilvántartására, és a gyógyszerrel, gyógyászati segédeszközzel kapcsolatos, fogyasztókkal szembeni kereskedelmi gyakorlatra vonatkozó részletes szabályokról szóló 3/2009. (II. 25.) EüM rendelet
    - a) 8. § (1) bekezdésében az „Országos Gyógyszerészeti Intézettel” szövegrész helyébe az „Országos Gyógyszerészeti Intézet (a továbbiakban: OGYI)” szöveg,
    - b) 8. § (3) bekezdésében az „Országos Tisztifőorvosi Hivatal (a továbbiakban: OTH)” szövegrész helyébe az „OGYI” szöveg,
    - c) 8. § (4) bekezdés b) pontjában a „az OTH” szövegrész helyébe a „az OGYI” szöveg,
    - d) 8. § (5) bekezdésében az „OTH-nak” szövegrészek helyébe az „OGYI-nak” szöveg, az „öt munkanapon” szövegrészek helyébe a „nyolc napon” szöveg,
    - e) 8. § (6) bekezdésében az „öt munkanapon” szövegrész helyébe a „nyolc napon” szöveg, az „OTH-nak” szövegrészek helyébe az „OGYI-nak” szöveg,
    - f) 10. § (3) bekezdésében az „OTH-nak” szövegrész helyébe az „OGYI-nak” szöveg lép.
  - (5) Az egységes egészségügyi ágazati humán erőforrás-monitoringrendszer működésének részletes szabályairól szóló 36/2009. (XI. 3.) EüM rendelet 5. §-ában a „22 munkanapon” szövegrész helyébe a „harminc napon” szöveg lép.

- (6) Az egészségügyi kártevőirtó tevékenységről és az egészségügyi kártevőirtó tevékenység engedélyezésének részletes szabályairól szóló 2/2010. (I. 26.) EüM rendelet
3. § (4) bekezdésében az „5 munkanapon” szövegrész helyébe a „nyolc napon” szöveg,
  3. § (6) bekezdésében a „10 munkanapon” szövegrész helyébe a „tizenöt napon” szöveg lép.
- (7) Az egészségügyi felsőfokú szakirányú szakmai képzés részletes szabályairól szóló 16/2010. (IV. 15.) EüM rendelet
5. § (5) bekezdés b) pontjában a „15 munkanapos” szövegrész helyébe a „tizennyolc napos” szöveg,
  6. § (6) bekezdésében a „második munkanap” szövegrész helyébe a „harmadik nap” szöveg, a „három munkanapon” szövegrész helyébe az „öt napon” szöveg,
  7. § (4) bekezdésében a „10 munkanapon” szövegrész helyébe a „tizenöt napon” szöveg,
  7. § (5) bekezdésében a „22 munkanapon” szövegrész helyébe a „harminc napon” szöveg,
  13. § (3) bekezdésében a „három munkanapon” szövegrész helyébe az „öt napon” szöveg, az „öt munkanapon” szövegrész helyébe a „nyolc napon” szöveg,
  18. § (2) bekezdésében a „három munkanapon” szövegrész helyébe az „öt napon” szöveg, az „öt munkanapon” szövegrészek helyébe a „nyolc napon” szöveg,
  18. § (3) bekezdésében az „öt munkanapon” szövegrész helyébe a „nyolc napon” szöveg,
  19. § (2) bekezdés c) pontjában az „5 munkanapon” szövegrész helyébe a „nyolc napon” szöveg,
  19. § (4) bekezdésében a „2 munkanapon” szövegrész helyébe a „három napon” szöveg lép.

- 2. §** (1) Ez a rendelet 2011. január 1-jén lép hatályba.  
 (2) E rendelet rendelkezéseit a hatálybalépését követően indult ügyekben és megismételt eljárásokban kell alkalmazni.

*Dr. Réthelyi Miklós s. k.,*  
 nemzeti erőforrás miniszter

**A nemzeti erőforrás miniszter 19/2010. (XII. 23.) NEFMI rendelete  
 a közúti járművezetők egészségi alkalmasságának megállapításáról szóló  
 13/1992. (VI. 26.) NM rendelet módosításáról**

Az egészségügyről szóló 1997. évi CLIV. törvény 247. § (2) bekezdés zs) pontjában kapott felhatalmazás alapján, az egyes miniszterek, valamint a Miniszterelnökséget vezető államtitkár feladat- és hatásköréről szóló 212/2010. (VII. 1.) Korm. rendelet 41. § d) pontjában meghatározott feladatkörömben eljárva a következőket rendelem el:

- 1. §** A közúti járművezetők egészségi alkalmasságának megállapításáról szóló 13/1992. (VI. 26.) NM rendelet (a továbbiakban: R.) 5. §-a a következő (3)–(5) bekezdéssel egészül ki:
- „(3) Az egészségi alkalmasság megállapítását végző egészségügyi szerv az időszakos egészségi alkalmassági vizsgálatra az (1)–(2) bekezdésben meghatározott időnél rövidebb határidőt is megállapíthat – a (4)–(5) bekezdésben foglaltakra is figyelemmel –, ha a közúti járművezető-jelölt vagy a közúti járművezető egészségi állapota azt indokolja.
- (4) Az időszakos egészségi alkalmassági vizsgálat határideje nem lehet hosszabb
- 5 évnél az 1. melléklet 5.2.1.2. pontja szerinti esetben,
  - 3 évnél az 1. melléklet 5.3.1. pontja szerinti esetben.
- (5) Az időszakos egészségi alkalmassági vizsgálat határidejét úgy kell megállapítani, hogy az az (1)–(2) bekezdés szerinti, az adott közúti járművezető-jelöltre vagy közúti járművezetőre vonatkozó korcsoportra megállapított időnél hosszabb nem lehet.”

- 2. §** Az R. 6. §-a helyébe a következő rendelkezés lép:  
„6. § A közúti járművezető az 5. § (1)–(4) bekezdésében meghatározott időnél korábban, soron kívül egészségi alkalmassági vizsgálatnak köteles magát alávetni, ha  
a) a 7. § (1)–(2) bekezdésében meghatározott szervek (személyek) kezdeményezésére az egészségi alkalmasságát megállapító szerv erre felszólította,  
b) eszméletvesztéssel járó rosszullete vagy sérülése volt,  
c) látásélességében szemüveggel nem javítható rosszabbodás, vagy hallásában a forgalom menetének észlelését zavaró csökkenés állott be, vagy  
d) súlyos hipoglikémia fordult elő.”
- 3. §** Az R. 7. § (1) bekezdés a) pontja helyébe a következő rendelkezés lép:  
*(A közúti járművezető soron kívüli egészségi alkalmassági vizsgálatát az alkalmasságot első fokon vizsgáló szervnél kezdeményezheti)*  
„a) az eljáró hatóság és közlekedési igazgatási ügyben a közlekedési igazgatási hatóság a közúti közlekedési igazgatási feladatokról, a közúti közlekedési okmányok kiadásáról és visszavonásáról szóló jogszabályban meghatározott esetekben;”
- 4. §** Az R. 15. § (3) bekezdése helyébe az alábbi rendelkezés lép:  
„(3) Az első fokú soron kívüli egészségi alkalmassági vizsgálat megállapításainak felülvéleményezését az eljáró hatóság és a közlekedési igazgatási hatóság is kérheti.”
- 5. §** Az R. 18. § (1) bekezdése helyébe a következő rendelkezés lép:  
„(1) A rendeletet a (2)–(4) bekezdésekben meghatározott eltérésekkel kell alkalmazni az autóbuszvezető, a trolibuszvezető, továbbá a mozgólépcső-kezelő jelöltek és vezetők egészségi alkalmasságának megállapításánál.”
- 6. §** (1) Az R. e rendelet melléklete szerinti 1. melléklettel egészül ki.  
(2) Az R. mellékletének megjelölése 2. mellékletre módosul.
- 7. §** (1) Ez a rendelet 2010. december 31-én lép hatályba és 2011. január 1-jén hatályát veszti.  
(2) Nem lép hatályba a közúti járművezetők egészségi alkalmasságának megállapításáról szóló 13/1992. (VI. 26.) NM rendelet módosításáról szóló 29/2010. (V. 12.) EüM rendelet 2. §-a, 3. §-a, 5. §-a, 6. §-a és 1. melléklete.  
(3) Az R. 9. § (2) és (5) bekezdésében a „melléklet” szövegrész helyébe a „2. melléklet” szöveg lép.  
(4) Az R. 12. § (3) bekezdésében a „Nemzeti Közlekedési Hatóság Központi Hivatala” szövegrész helyébe a „Nemzeti Közlekedési Hatóság Központja” szöveg lép.  
(5) Ez a rendelet a vezetői engedélyekről szóló 2006. december 20-i 2006/126/EK európai parlamenti és tanácsi irányelv – 2009/113/EK bizottsági irányelvvvel módosított – III. mellékletének való megfelelést szolgálja.

*Dr. Réthelyi Miklós s. k.,*  
nemzeti erőforrás miniszter

1. melléklet a 19/2010. (XII. 23.) NEFMI rendelethez

„1. melléklet a 13/1992. (VI. 26.) NM rendelethez

### **A közúti járművezetők egészségi alkalmasságának minimumkövetelményei és az egészségi alkalmasság elbírálásának szempontjai**

#### **1. LÁTÁS**

##### **1.1. Az 1. alkalmassági csoportra vonatkozó előírások**

- 1.1.1. A közúti járművezető-jelölt és közúti járművezető (a továbbiakban együtt: kérelmező) látását meg kell vizsgálni az 1.1.2–1.1.4. pontban foglalt előírások szerint. Amennyiben a látásvizsgálat során kétely merül fel a kérelmező megfelelő látására vonatkozóan, a kérelmezőt szakorvosi vizsgálatra kell beutalni. A szakorvosi vizsgálaton különös figyelmet kell fordítani a következőkre: látásélesség, szemképrázás, látótér zavarai, látómező, szürkületi látás, csökkent kontrasztérzékenység, kettős látás, súlyosbodó szembetegségek és vezetésbiztonságot veszélyeztető egyéb látászavarok.
- 1.1.2. A központi látás vizsgálatát a két szemem külön-külön, szabványos látásvizsgáló táblával kell végezni. A színlátás vizsgálata Ishihara, vagy más színlátás vizsgáló táblákkal történik. A látótér vizsgálata kézzel, konfrontális vizsgálattal is elvégezhető.
- 1.1.3. Az egészségi alkalmasság szemész szakorvos véleményének ismeretében állapítható meg:
- dioptriaszám túllépése,
  - gyakorlati egyszeműség,
  - látótérszűkület vagy
  - a fényadaptáció kóros voltának gyanúja
- esetében.
- 1.1.4. E melléklet alkalmazásában a szembe ültetett lencse nem tekintendő korrekciós lencsének.
- 1.1.5. Az egészségi alkalmasság akkor állapítható meg, ha a kérelmező megfelel a következő feltételeknek:
- legalább 0,5-es binokuláris látásélességgel rendelkezik a két szem együttes – szükség esetén korrekciós lencsével segített – használatával,
  - látótere vízszintes irányban legalább 120°-os, amely balra és jobbra legalább 50°-ot, felfelé és lefelé legalább 20°-ot bővül, és
  - látótere középpontjától számított 20°-os sugarú tartományon belül a látása nem terhelt.
- 1.1.6. Az egyik szemre teljes funkcionális látásvesztést szenvedett vagy csak az egyik szemét használó kérelmező esetében az egészségi alkalmasság akkor állapítható meg, ha
- legalább 0,5-ös – szükség esetén korrekciós lencsével segített – látásélességgel rendelkezik és
  - szemész szakorvos igazolja, hogy
    - az egyik szemmel látás már elég hosszú ideje fennáll ahhoz, hogy lehetővé vált az alkalmazkodás, illetve
    - a szem látómezeje normális.
- 1.1.7. Ha a kérelmező esetében kettőslátás áll fenn, az egészségi alkalmasság csak szemész szakorvos véleményének ismeretében állapítható meg.

##### **1.2. A 2. alkalmassági csoportra vonatkozó előírások**

- 1.2.1. Az egészségi alkalmasság akkor állapítható meg, ha a kérelmező megfelel a következő feltételeknek:
- legalább 0,8-es – szükség esetén korrekciós lencsével segített – látásélességgel rendelkezik a jobbik és legalább 0,1-es látásélességgel rendelkezik a gyengébb szemre,
  - korrekciós lencse használata esetén az a) pont szerinti minimális látásélességet vagy plusz 8 dioptria erősséget meg nem haladó szemüveg által biztosított, jól elviselhető korrekció révén vagy kontaktlencse használatával kell elérni,
  - látótere vízszintes irányban mindkét szemre legalább 160°-os, amely balra és jobbra legalább 70°-ot, felfelé és lefelé legalább 30°-ot bővül, és
  - a látótér középpontjától számított 30°-os sugarú tartományon belül a látás nem terhelt.
- 1.2.2. Ha a kérelmező valamelyik szemének látóképessége jelentősen csökkent, az egészségi alkalmasság csak szemész szakorvos véleménye ismeretében állapítható meg, amely igazolja, hogy a látóképesség csökkenése óta az alkalmazkodáshoz szükséges idő eltelt.
- 1.2.3. Egészségi alkalmatlanságot kell megállapítani csökkent kontrasztérzékenység vagy kettőslátás esetén.

- 1.2.4. A színlátás zavara esetén az egészségi alkalmasság szemész szakorvos véleménye figyelembevételével állapítható meg.
2. HALLÁS
- Nagyothallás esetén a kérelmezők, illetve járművezetők számára vezetői engedély az illetékes szakorvos szakvéleménye alapján adható ki, illetve újítható meg; különös figyelmet kell fordítani az orvosi vizsgálatoknál a kompenzáció mértékére.
3. MOZGÁSKORLÁTOZOTTSÁG
- 3.1. Az 1. alkalmassági csoportra vonatkozó előírások
- Az egészségi alkalmasság a 12–13. §-ban foglaltakra is figyelemmel csak akkor állapítható meg, ha a kérelmező nem szenved olyan mozgásszervi betegségben vagy rendellenességben, amely veszélyessé teszi a gépjármű vezetését.
- 3.2. A 2. alkalmassági csoportra vonatkozó előírások
- A vizsgálatot végzőnek mérlegelnie kell azokat az 1. alkalmassági csoport esetében felmerülőön túli járulékos kockázatokat és veszélyeket, amelyek erre a csoportra vonatkozó meghatározás által érintett járművek vezetésével járnak.
4. SZÍV- ÉS ÉRRENDSZERI BETEGSÉGEK
- 4.1. Az 1. alkalmassági csoportra vonatkozó előírások
- 4.1.1. Egészségi alkalmatlanságot kell megállapítani
- a) súlyos szívritmuszavarban szenvedők esetében vagy
- b) nyugalmi állapotban vagy érzelmi hatásra bekövetkező angina pectoris esetén.
- 4.1.2. Az egészségi alkalmasság csak kardiológus szakorvos véleményének ismeretében állapítható meg
- a) szívritmus-szabályozó készülékkel élő vagy
- b) szívinfarktuson átesett kérelmező részére.
- 4.2. A 2. alkalmassági csoportra vonatkozó előírások
- 4.2.1. A vizsgálatot végzőnek mérlegelnie kell azokat az 1. alkalmassági csoport esetében felmerülőön túli járulékos kockázatokat és veszélyeket, amelyek erre a csoportra vonatkozó meghatározás által érintett járművek vezetésével járnak.
5. CUKORBETEGSÉG (DIABETES MELLITUS)
- 5.1. E rendelet alkalmazásában súlyos hipoglikémia állapítandó meg, ha az egyén külső segítségre szorul. Ha egy 12 hónapos időszakon belül a súlyos hipoglikémia megismétlődik, ismétlődő hipoglikémia fennállását kell megállapítani.
- 5.2. Az 1. alkalmassági csoportra vonatkozó előírások
- 5.2.1. Cukorbetegségben szenvedő kérelmező esetében az egészségi alkalmasság a következő feltételek mellett állapítható meg legfeljebb 5 év időtartamra.
- 5.2.1.1. Egészségi alkalmasság csak akkor állapítható meg, ha a cukorbetegségben szenvedő tisztában van a hipoglikémia kockázataival és állapotát megfelelően kontrollálni tudja.
- 5.2.1.2. Olyan kérelmező részére, aki tablettás vagy inzulinkezelés (az 5. pont alkalmazásában a továbbiakban együtt: gyógyszeres kezelés) alatt áll, az egészségi alkalmasság csak szakorvosi vélemény ismeretében állapítható meg és egészségi alkalmasságát legalább öt évenként felül kell vizsgálni.
- 5.2.2. Egészségi alkalmatlanságot kell megállapítani azon kérelmező esetében, akinél ismétlődő súlyos hipoglikémia áll fenn.
- 5.3. A 2. alkalmassági csoportra vonatkozó előírások
- 5.3.1. Hipoglikémia kialakulásának kockázatát hordozó gyógyszeres kezelés esetében az egészségi alkalmasság a következő feltételek együttes fennállása esetén állapítható meg legfeljebb 3 év időtartamra,
- a) a vizsgálatot megelőző 12 hónap folyamán nem fordult elő súlyos hipoglikémia,
- b) a kérelmező teljesen tisztában van a hipoglikémia bevezető tüneteivel,
- c) az inzulinkezelésre szoruló kérelmező rendszeresen – legalább naponta kétszer vagy a vezetést közvetlenül megelőzően – végzett vércukorszint-méréssel megfelelően kontrollálja állapotát,
- d) a kérelmező teljes mértékben tisztában van a hipoglikémia kockázataival, és
- e) a cukorbetegséggel összefüggésben nem áll fenn egyéb kizáró szövődmény.



## 6. IDEGRENSZERI BETEGSÉGEK

### 6.1. Általános előírások

- 6.1.1. Azon kérelmező egészségi alkalmassága, aki súlyos idegrendszeri betegségben szenved, csak szakorvosi vélemény alapján állapítható meg.
- 6.1.2. A központi vagy periférikus idegrendszert befolyásoló betegségekkel vagy sebészi beavatkozással összefüggő olyan idegrendszeri zavarokat, amelyek érzékelési, illetve mozgásszervi hiányosságokat idéznek elő, továbbá befolyásolják az egyensúly-, valamint a koordinációs érzéket, funkcionális hatásai és a súlyosbodás kockázatának figyelembevételével kell vizsgálni. Ilyen esetekben az egészségi alkalmasság megállapítását az állapot romlásának kockázata esetén rendszeres orvosi felülvizsgálathoz kell kötni.
- 6.2. Az 1. alkalmassági csoportra vonatkozó előírások
- 6.2.1. Egészségi alkalmasság csak rendszeres orvosi felülvizsgálat elrendelése mellett, szakorvosi vélemény alapján állapítható meg. A szakorvos dönt az epilepszia és az egyéb tudatzavar állapotáról, annak klinikai formájáról és előrehaladottságáról, az alkalmazott kezelésről és annak eredményéről.
- 6.2.2. Egészségi alkalmatlanságot kell megállapítani
- ismétlődő eszméletvesztés vagy homályállapot előfordulása esetén,
  - rosszuléttel, eszméletvesztéssel járó vertebrobasilaris keringészavar fennállása esetén,
  - a központi vagy környéki idegrendszer valamilyen megbetegedéséből (éreleredetű, gyulladásos, elfajulásos, daganatos, sérülésből származó stb.) eredő bénulás vagy myopathiás és egyéb örökítő betegségéből származó, a mozgásképeség és összerendezettség ismétlődő vagy tartós zavara esetén, mely a biztonságos járművezetést akadályozza,
  - a központi idegrendszert közvetlenül ellátó érrendszer működési zavarai miatt létrejött szédülés, eszméletvesztés rendszeres előfordulása esetén,
  - agysérülést vagy agyműtétet követő egy éven belül.
- 6.2.3. Epilepsziás betegséget követően az egészségi alkalmasság – évenkénti orvosi felülvizsgálat előírása mellett – akkor állapítható meg, ha az illetékes neurológus szakorvos véleménye alapján a kérelmező gyógyultnak tekinthető. Gyógyultnak tekinthető a kérelmező, ha háromévi gyógyszeres kezelés mellett, majd kétévi gyógyszeres kezelés nélkül eltelt időszak után teljesen rohammentes.
- 6.2.4. A 6.2.3. pontban foglaltaktól eltérően epilepsziás beteg kérelmező egészségi alkalmassága az illetékes neurológus szakorvos véleménye alapján évenkénti orvosi felülvizsgálattal megállapítható, ha a biztonságos vezetés feltételei, beleértve az antiepileptikumok mellékhatásait is, fennállnak. Ebben az esetben az egészségi alkalmasság
- idiopátiás generalizált epilepsziák: benignus lefolyás, gyógyszeres antiepileptikus kezelés, jó együttműködés, 1 év rohammentesség után,
  - fokális epilepszia szindrómák: antiepileptikus kezelés, jó együttműködés esetén 2 év rohammentesség után,
  - nem rohammentes betegek esetében, amennyiben csak alvás alatt jelentkező, vagy tudati alterációval nem járó ritka rohamok jelentkeznek 1 év után
  - speciális esetekben:
    - tartós tünetmentesség után, orvosi javaslatra történő gyógyszeres csökkentés alatt jelentkező roham esetén az eredeti terápia visszaállítását követően 3 hónap után, db) oligoepilepszia esetén a kezdettől számított 1 év után,
    - csak aura jelenség esetén a kezdettől számított 1 év után
- állapítható meg.
- 6.2.5. Első vagy egyszeri spontán epilepsziás roham után 6 hónap rohammentes periódust követően a kérelmező egészségi alkalmassága az illetékes neurológus szakorvos véleményének figyelembevételével megállapítható, amennyiben:
- epilepsziás megbetegedés nem bizonyítható,
  - a lezajlott roham az „alkalmi epilepsziás” roham kategóriájába tartozott, és az alkalmi provokáló tényező(k) megszűnése dokumentált, vagy
  - az epilepsziás roham lezajlott és az gyógyult idegrendszeri betegség akut tünete volt, az EEG epilepsziás működészavart nem jelez.

- 6.2.6. Egyszer vagy többször lezajlott provokált epilepsziás rohamot követően egy év tünetmentesség után az egészségi alkalmasság az illetékes neurológus szakorvos véleménye alapján állapítható meg, a következő feltételek együttes fennállása esetén:
- epilepsziás megbetegedés nem bizonyítható,
  - a lezajlott roham(ok) az „alkalmi epilepsziás roham” kategóriájába tartoztak, a provokáló tényező azonosítható volt, megszűnése dokumentált, és vezetés közben valószínűsíthetően nem ismétlődik, és egy év után gyógyszeres kezelés nélkül újabb rosszullét nem jelentkezett és
  - az EEG eltérést nem mutat.
- 6.2.7. Vertebrobasilaris keringési zavart követően az egészségi alkalmasság az illetékes szakorvos véleménye alapján, évenkénti orvosi felülvizsgálat elrendelése mellett akkor állapítható meg, ha a megfelelő intézeti kezeléseket követően a keringés és az otoneurológiai leletek normalizálódtak.
- 6.2.8. A központi vagy környéki idegrendszer valamilyen megbetegedéséből (érelmesztés, gyulladásos, elfajulásos, daganatos, sérülés stb.) eredő bémulus vagy myopathiás és egyéb örökletes betegség esetén enyhe fokú parézissel az egészségi alkalmasság orvosi szakvélemény, szükség szerint intézeti kivizsgálás alapján, évenkénti orvosi felülvizsgálat elrendelése mellett állapítható meg.
- 6.2.9. Agysérülést és agyműtétet követő állapot egy év eltelte után az egészségi alkalmasság – lehetőleg a műtétet végző – egészségügyi szolgáltatónál végzett kontrollvizsgálat eredményének figyelembevételével állapítható meg.
- 6.3. A 2. alkalmassági csoportra vonatkozó előírások
- 6.3.1. Egészségi alkalmatlanságot kell megállapítani
- olyan betegség esetén, amely epilepsziás rohamokkal vagy a tudatállapot hirtelen megváltozásával járó egyéb idegrendszeri zavarokkal járhat együtt,
  - gyógyulnak nem tekinthető epilepsziás betegség esetén,
  - egyszer vagy többször lezajlott epilepsziás rohamot követően 2 évnél rövidebb tünetmentes időszakban,
  - rosszulléttel eszméletvesztéssel járó vertebrobasilaris keringési zavar esetén,
  - az arteria carotis rendszer működési zavara esetén,
  - a központi vagy környéki idegrendszer valamilyen megbetegedéséből (ér eredetű, gyulladásos, elfajulásos, daganatos, sérülés stb.) eredő bémulus vagy myopathiás és egyéb örökletes betegség esetén,
  - agysérülés vagy agyműtét esetén.
- 6.3.2. Egészségi alkalmasság – kivéve abban az esetben, ha a kérelmező a csoportos személyszállítás körében foglalkoztatott – az illetékes neurológus szakorvos véleménye alapján, évenkénti orvosi felülvizsgálat előírása mellett megállapítható:
- amennyiben a kérelmező antiepileptikummal 3 évig, majd antiepileptikumok nélkül 2 évig rohammentes, a részletes neurológiai vizsgálat során releváns agyi patológiás elváltozás és az EEG felvételen epileptiform agyi tevékenység nem mutatkozik,
  - első vagy egyszeri nem provokált epilepsziás rohamon átesett kérelmező tekintetében, amennyiben antiepileptikumok szedése nélkül legalább 3 éven keresztül rohammentes, és ezt megfelelő neurológiai vizsgálat is alátámasztja; ezen időszak lejárta előtt is megállapítható az egészségi alkalmasság, amennyiben a kérelmező rosszullétét jól behatárolható, megelőző kórjelek kísérik,
  - alkalmi epilepsziás roham esetén egyedi elbírálás és az illetékes neurológus szakorvos véleménye alapján egy év rohammentességet követően azon kérelmező esetében, akinél a provokáló tényező azonosítható, amely vezetéskor valószínűsíthetően nem ismétlődik meg, és az epilepsziás rohamok előfordulásának megnövekedett kockázatát hordozó strukturális agyi lézió nem igazolódott; az alkalmi epilepsziás rohamot követően EEG-vizsgálatra és megfelelő neurológiai diagnózisra van szükség.

## 7. MENTÁLIS RENDELLENESSÉGEK

### 7.1. Az 1. alkalmassági csoportra vonatkozó előírások

Egészségi alkalmasság csak pszichiáter szakorvos vélemény ismeretében állapítható meg azon kérelmező esetében, akinél fennáll a következő rendellenességek valamelyike:

- súlyos elmezavar,
- jelentős fokú gyengeelméjűség,
- a korral járó, súlyos viselkedési probléma vagy
- az ítélőképességet, viselkedést vagy alkalmazkodóképességet súlyosan gyengítő személyiségzavar.

- 7.2. A 2. alkalmassági csoportra vonatkozó előírások  
A vizsgálatot végzőnek mérlegelnie kell azokat az 1. alkalmassági csoport esetében felmerülőknél túli járulékos kockázatokat és veszélyeket, amelyek erre a csoportra vonatkozó meghatározás által érintett járművek vezetésével járnak.
8. ALKOHOLFOGYASZTÁS
- 8.1. Az 1. alkalmassági csoportra vonatkozó előírások
- 8.1.1. Egészségi alkalmatlanságot kell megállapítani, ha a kérelmező alkoholfüggőségben szenved.
- 8.1.2. Azon kérelmező számára, aki korábban diagnosztizáltan alkoholfüggőségben szenvedett, egészségi alkalmasság addiktológus vagy pszichiáter szakorvosi vélemény ismeretében állapítható meg.
- 8.2. A 2. alkalmassági csoportra vonatkozó előírások
- 8.2.1. A vizsgálatot végzőnek mérlegelnie kell azokat az 1. alkalmassági csoport esetében felmerülőknél túli járulékos kockázatokat és veszélyeket, amelyek erre a csoportra vonatkozó meghatározás által érintett járművek vezetésével járnak.
9. PSZICHOTRÓP ANYAGOK ÉS GYÓGYSZEREK FOGYASZTÁSA
- 9.1. Az 1. alkalmassági csoportra vonatkozó előírások
- 9.1.1. Egészségi alkalmatlanságot kell megállapítani, ha a kérelmező rendszeresen, nem terápiás céllal használ pszichotróp anyagokat.
- 9.1.2. Egészségi alkalmatlanságot kell megállapítani azon kérelmező esetében, aki bármilyen formában rendszeresen, terápiás céllal használ a jármű biztonságos vezetéséhez szükséges képességeket károsító pszichotróp anyagokat, ha a felszívódó mennyiség akkora, hogy káros befolyást gyakorol a járművezetésre.
- 9.1.3. A 9.1.2. pontban foglaltakat megfelelően alkalmazni kell minden olyan egyéb gyógyszerre, illetve gyógyszer-kombinációra, amely káros befolyást gyakorol a járművezetői képességre.
- 9.2. A 2. alkalmassági csoportra vonatkozó előírások
- 9.2.1. A vizsgálatot végzőnek mérlegelnie kell azokat az 1. alkalmassági csoport esetében felmerülőknél túli járulékos kockázatokat és veszélyeket, amelyek erre a csoportra vonatkozó meghatározás által érintett járművek vezetésével járnak.
10. VESE-RENDELLENESSÉGEK  
Bármelyik alkalmassági csoportba tartozó azon kérelmező számára, aki súlyos veseelégtelenségben szenved, egészségi alkalmasság csak belgyógyász vagy nefrológus szakorvosi vélemény ismeretében állapítható meg.
11. EGYÉB RENDELKEZÉSEK
- 11.1. Az 1. alkalmassági csoportra vonatkozó előírások
- 11.1.1. Azon kérelmező számára, aki a járművezetői képességet befolyásoló szervátültetésen vagy implantáción esett át, az egészségi alkalmasság csak szakorvosi vélemény ismeretében állapítható meg.
- 11.2. A 2. alkalmassági csoportra vonatkozó előírások
- 11.2.1. A vizsgálatot végzőnek mérlegelnie kell azokat az 1. alkalmassági csoport esetében felmerülőknél túli járulékos kockázatokat és veszélyeket, amelyek erre a csoportra vonatkozó meghatározás által érintett járművek vezetésével járnak.
- 11.3. Azon kérelmezők vagy járművezetők esetében, akik átmenetileg vagy véglegesen olyan, a fenti pontokban nem említett valamely betegségben szenvednek, amely a járművezetés biztonságát hátrányosan befolyásoló funkcionális alkalmatlanságot idéz vagy idézhet elő, az egészségi alkalmasság az erre felhatalmazott orvos szakvéleménye és – szükség esetén – rendszeres orvosi felülvizsgálat előírása mellett állapítható meg, illetve újítható meg.
-

## **A nemzeti fejlesztési miniszter 30/2010. (XII. 23.) NFM rendelete a vasúti rendszer kölcsönös átjárhatóságáról**

A vasúti közlekedésről szóló 2005. évi CLXXXIII. törvény 88. § (2) bekezdés 19. pontjában, valamint a 18. § tekintetében a légi-, a vasúti és víziközlekedési balesetek és egyéb közlekedési események szakmai vizsgálatáról szóló 2005. évi CLXXXIV. törvény 22. § (1) bekezdés a) pontjában kapott felhatalmazás alapján, az egyes miniszterek, valamint a Miniszterelnökséget vezető államtitkár feladat- és hatásköréről szóló 212/2010. (VII. 1.) Korm. rendelet 84. § e) pontjában meghatározott feladatkörömben eljárva a következőket rendelem el:

### *I. FEJEZET* *ÁLTALÁNOS RENDELKEZÉSEK*

#### **1. A rendelet hatálya**

- 1. §**
- (1) E rendelet hatálya a Magyar Köztársaság területén folytatott
    - a) vasúti közlekedési tevékenységet ellátó,
    - b) vasúti közlekedési szolgáltatást nyújtó,
    - c) vasúti közlekedéssel összefüggő vagy a vasúti alrendszerekre vonatkozó tevékenységet végző személyekre és szervezetekre terjed ki.
  - (2) E rendelet hatálya a hagyományos transzeurópai vasúti rendszer hálózatát képező következő elemekre terjed ki:
    - a) személyszállítási célú vonalak,
    - b) vegyes forgalmú vasútvonalak (személyszállítás és áru fuvarozás),
    - c) kizárólag áru fuvarozás céljára tervezett vagy korszerűsített vonalak,
    - d) személyszállítási csomópontok,
    - e) áru fuvarozási csomópontok, beleértve a kombinált fuvarozási terminálokat,
    - f) az a)–e) pontokban meghatározott elemeket összekötő vonalak.
  - (3) A (2) bekezdésben meghatározott hálózat magában foglalja a forgalomirányítási, helymegállapítási és navigációs rendszereket, valamint a távolsági személyszállítási és áru fuvarozási szolgáltatásokat támogató adatfeldolgozási és távközlési műszaki berendezéseket, létesítményeket, amelyek biztosítják a hálózat biztonságos és összehangolt üzemeltetését, továbbá a hatékony forgalomirányítást.
  - (4) E rendelet hatálya a hagyományos transzeurópai vasúti rendszer hálózatán közlekedő, következő járművekre terjed ki:
    - a) motorvonatok, motorkocsik,
    - b) vontató járművek,
    - c) személykocsik,
    - d) teherkocsik, ideértve a közúti járművek szállítására tervezett járműveket,
    - e) a vasúti pályahálózat építését és karbantartását szolgáló mobil berendezések, amennyiben azok a vasúti közlekedésben részt vevő vonatként közlekednek.
  - (5) E rendelet hatálya kiterjed a nagysebességű transzeurópai vasúti rendszer hálózatát képező következő elemekre:
    - a) a speciális konstrukciójú nagysebességű vonalak, amelyek általában 250 km/h vagy azt meghaladó sebességre vannak kialakítva,
    - b) a speciálisan nagysebességű forgalom céljára továbbfejlesztett vonalak, amelyek 200 km/h vagy azt meghaladó sebességre vannak kialakítva,
    - c) a speciálisan nagysebességű forgalom céljára továbbfejlesztett vonalak, amelyek a domborzati viszonyok, tehermentesítési, illetve városrendezési korlátok miatt sajátos jellemzőkkel bírnak, és a sebességet mindenhol a helyi viszonyokhoz kell igazítani; e kategória magában foglalja azon nagysebességű és hagyományos hálózatok közötti összekapcsoló vonalakat, az állomásokat keresztező vonalakat, a terminálokhoz, raktárakhoz való hozzáférést biztosító vonalakat is, amelyeken hagyományos sebességgel nagysebességű járművek közlekednek,
    - d) forgalomirányítási, helymegállapítási és navigációs rendszerek, valamint a vasútvonalakon történő szolgáltatásokat támogató adatfeldolgozási és távközlési műszaki létesítmények, amelyek biztosítják a hálózat biztonságos és összehangolt üzemeltetését, és a hatékony forgalomirányítást.

- (6) A rendelet hatálya kiterjed a nagysebességű transzeurópai vasúti rendszer olyan járműveire, amelyeket a következő működésre terveztek:
- legalább 250 km/h sebességgel a speciális konstrukciójú nagysebességű vonalakon, ahol megfelelő körülmények között a 300 km/h-t meghaladó sebesség is elérhető, vagy
  - a 200 km/h vagy azt meghaladó sebességgel az (5) bekezdés szerinti vonalakon, ha ezeknek a vonalaknak a teljesítményszintjével összeegyeztethetők,
  - a 200 km/h alatti legnagyobb sebességgel történő működésre tervezett járművek, amelyek a nagysebességű vasúti rendszer egészén vagy egy részén közlekednek, ha ezen hálózat teljesítményszintjével összeegyeztethetők, és eleget tesznek az ezen a hálózaton történő biztonságos üzemeltetési követelményeknek.
- (7) A rendelet hatálya nem terjed ki:
- metrókra, villamosokra és más helyi vasúti rendszerekre;
  - a vasúti rendszer többi részétől működésükben különálló hálózatokra, amelyek csak helyi, városi vagy elővárosi személyszállításra szolgálnak, valamint a kizárólag ilyen hálózatokon működő vasúttársaságokra;
  - magántulajdonban álló vasúti pályahálózatra és az ilyen pályahálózaton használt járművekre, amelyeket kizárólag a tulajdonos használ saját fuvarozási műveleteire;
  - szigorúan helyi, történelmi vagy turisztikai célra használt pályahálózatra és járművekre.
- (8) Az egyes alrendszerekre jellemző, kölcsönös átjárhatóságot lehetővé tevő rendszerelemekre, a kapcsolódási pontokra és az eljárásokra, valamint a vasutak kölcsönös átjárhatósági képességének megvalósításához szükséges általános összeegyeztethetőségi feltételekre e rendeletet kell alkalmazni.
- (9) Az előrehaladott fejlesztési stádiumban lévő, vagy folyamatban lévő teljesítés alá tartozó projektekre az e rendelet nyilvántartásra vonatkozó rendelkezéseit kell alkalmazni.
- (10) E rendeletet a (2)–(6) bekezdésben felsorolt rendszerelemek és járművek, a vasúti rendszer részeinek tervezésére, kivitelezésére, hitelesítésére, üzembe helyezésére, korszerűsítésére, felújítására, üzemeltetésére és karbantartására, valamint az üzemeltetésben és karbantartásban részt vevő személyzet képzésére, egészségügyi és biztonsági körülményeire vonatkozó feltételekre is alkalmazni kell.

## 2. Értelmező rendelkezések

2. § E rendelet alkalmazásában:

- alapvető követelmények*: a 2. mellékletben meghatározott azon feltételek, amelyeknek a vasúti rendszernek, az alrendszereknek és a kölcsönös átjárhatóságot lehetővé tevő rendszerelemeknek, köztük a kapcsolódási pontoknak meg kell felelniük;
- alapvető paraméter*: az átjárhatósági műszaki előírásokban (a továbbiakban: ÁME) meghatározott, az átjárhatóság szempontjából nélkülözhetetlen szabályozási, műszaki vagy üzemeltetési követelmény;
- alrendszer*: a vasúti rendszer – 1. mellékletben meghatározott – strukturális vagy funkcionális működési egysége;
- bejelentett szervezet*: a rendszerelemek megfelelőségi, vagy használatra való alkalmassági értékeléséért, valamint az alrendszerek EK-hitelesítési eljárásának értékeléséért felelős szervezet;
- egyedi eset*: a vasúti rendszer bármely olyan része, amely földrajzi vagy domborzati okból, illetve a városi környezettel vagy a meglévő vasúti rendszerrel való összeegyeztethetőséget korlátozó okok miatt, az ÁME-ban akár ideiglenesen, akár véglegesen különleges rendelkezéseket igényel; ide tartozhat különösen a vasúti rendszer egyéb részétől eltérő nyomtávú, úrszelvényű, illetve vágánytengely-távolságú vasúti rendszer, valamint az EGT-államon kívüli harmadik országból származó, vagy azon országba szánt vasúti jármű;
- előrehaladott fejlesztési stádiumban lévő projekt*: bármely olyan előrehaladott tervezési vagy kivitelezési szakban lévő projekt, mely műszaki előírásainak módosítása jogi, szerződéses, gazdasági, pénzügyi, társadalmi vagy környezetvédelmi okokból indokolatlanul megnövelné a projekt megvalósulásának kockázatát; az akadályoztatást minden esetben megfelelően indokolni kell;
- európai előírás*: nemzeti szabványként bevezetett, harmonizált európai szabvány, közös műszaki előírás vagy európai műszaki engedély;
- felújítás*: az alrendszer általános teljesítményét nem érintő, az alrendszer vagy annak egy részének cseréjére irányuló munkálat;
- harmonizált szabvány*: a nemzeti szabványosításról szóló 1995. évi XXVIII. törvény 1. számú melléklet 8. pontjában felsorolt szervezetek valamelyike által elfogadott európai szabvány;

10. *karbantartás keretében történő pótlás*: rendszerelemek azonos funkciójú és teljesítményű rendszeremekkel történő cseréje, megelőző vagy javítási célú karbantartás keretein belül;
11. *korszerűsítés*: az alrendszer általános teljesítményét javító, az alrendszeren vagy annak egy részén végrehajtott átalakítás;
12. *kölcsönös átjárhatóság*: egy vasúti rendszer azon képessége, amely lehetővé teszi az ezeken a pályahálózatokon előírt teljesítményt elérő vonatok biztonságos és zavartalan haladását; ez a képesség azoktól a szabályozási, műszaki és üzemeltetési feltételektől függ, amelyeket az alapvető követelményeknek való megfelelés érdekében be kell tartani;
13. *kölcsönös átjárhatóságot lehetővé tevő rendszerlemek*: a vasúti rendszer részét képező minden olyan összetevő, alkatrész, alkatrészcsoporthoz, részegység vagy fődarab, beleértve a nem anyagi (pl. szoftver) összetevőket is, amely – közvetlenül vagy közvetve – meghatározza a vasúti rendszer kölcsönös átjárhatóságát;
14. *meglévő vasúti rendszer*: a használatban lévő vasúti rendszer vonalaiból és helyhez kötött berendezéseiből álló rendszer, illetve az azon közlekedő járművek;
15. *megrendelő*: valamely alrendszer tervezését, építését, korszerűsítését, vagy felújítását megrendelő személy; a megrendelő lehet vasúti társaság, pályahálózat-működtető, üzemeltető, vagy egy adott projekt működtetésének koncessziótulajdonosa;
16. *transzeurópai vasúti rendszer*: az 1. §-ban meghatározott elemekből álló hagyományos és nagysebességű vasúti pálya, a pálya tartozékai és üzemi létesítményei, valamint az ezek használatára tervezett vasúti járművek összessége;
17. *üzembe helyezés*: valamely alrendszer vagy jármű tervezett üzemi állapotba történő helyezéséhez szükséges művelet, beleértve a vasúti építmények használatbavételét.

## II. FEJEZET

### A KÖLCSÖNÖS ÁTJÁRHATÓSÁG FELTÉTELRENDSZERE

#### 3. Alapvető követelmények és a kölcsönös átjárhatóságot lehetővé tevő műszaki előírások

3. § (1) A vasúti rendszernek, az alrendszereknek és a kölcsönös átjárhatóságot lehetővé tevő rendszeremeknek, beleértve a kapcsolódási pontokat is, meg kell felelniük a 2. mellékletben meghatározott alapvető követelményeknek.
  - (2) Az alrendszerre egy vagy – szükség esetén – több ÁME vonatkozik. Egy ÁME több alrendszerre is vonatkozhat.
  - (3) Az alrendszernek meg kell felelnie az üzembe helyezésekor, korszerűsítésekor vagy felújítása idején hatályban lévő ÁME-knek, és ennek a követelménynek az alrendszer teljes használat időtartama alatt eleget kell tennie.
4. § (1) Egyedi eset hiányában, az ÁME-től – beleértve a járművekre vonatkozó előírásokat is – abban az esetben lehet eltérni, ha
    - a) az ÁME közzétételének időpontjában az új alrendszer építése, vagy a meglévő alrendszer felújítása vagy korszerűsítése előrehaladott állapotban van, vagy a vonatkozó szerződések teljesítése már megkezdődött;
    - b) olyan meglévő alrendszer korszerűsítésére vagy felújítására kerül sor, amelynek az úrszelvénye, a nyomtávja, a vágánytengely-távolsága vagy villamos vontatási áramrendszere nem összeegyeztethető a vonatkozó ÁME előírásaival;
    - c) a meglévő alrendszer tervezett felújítása, bővítése vagy korszerűsítése során az ÁME alkalmazása veszélyeztetné a projekt gazdaságosságát, vagy akadályozná a vasúti rendszer többi részével történő együttműködést;
    - d) balesetet, katasztrófát, rendkívüli eseményt, vagy súlyos káreseményt követően, a vasúti rendszer gyors helyreállításának feltételei gazdasági vagy műszaki szempontból nem teszik lehetővé a vonatkozó ÁME részleges vagy teljes körű alkalmazását;
    - e) az ÁME-t az EGT-államokon kívüli, az EGT fő vasúti hálózatának nyomtávjától eltérő nyomtávot alkalmazó országokból érkező vagy azokba tartó járművek esetében kell alkalmazni.
  - (2) Az ÁME-től való eltérés engedélyezését – az eltérés és az eltérés okainak megjelölésével – az engedélyt kérő a vasúti közlekedési hatóságnál (a továbbiakban: hatóság) kérelmezi. Az eltérés iránti kérelemről a hatóság értesíti az Európai Bizottságot (a továbbiakban: Bizottság). Az értesítéshez csatolni kell a 7. melléklet alapján összeállított dokumentációt, amely ismerteti azt az ÁME-t vagy annak azt a részét, amelyet nem kívánnak alkalmazni, továbbá meg kell jelölni azokat az előírásokat is, amelyeket helyette alkalmazni terveznek.
  - (3) A Bizottság döntése alapján a hatóság dönt az ÁME-től történő eltérés engedélyezéséről és az engedélyezés feltételeiről.



#### 4. A kölcsönös átjárhatóságot lehetővé tevő rendszerelemek forgalomba hozatala

5. § (1) A rendszerelemet akkor lehet forgalomba hozni, ha az lehetővé teszi a vasúti rendszer kölcsönös átjárhatóságát, ugyanakkor megfelel az alapvető követelményeknek és üzembe helyezése, karbantartása a szándékolt felhasználási területnek megfelelő.
- (2) A rendszerelemet – a (3) bekezdésben meghatározott kivétellel – csak tervezett felhasználási területén lehet alkalmazni.
- (3) Az (1) bekezdés szerinti követelmények – amennyiben az arra vonatkozó követelményeknek a rendszerelem megfelel – nem akadályozhatják a rendszerelem más – nem vasúti – alkalmazás céljából történő forgalomba hozatalát.
- (4) A kölcsönös átjárhatóságot biztosító alapvető követelményeknek megfelelő rendszerelemnek a vasúti rendszerben történő felhasználás céljából történő forgalomba hozatalát a hatóság nem tilthatja meg, nem korlátozhatja, vagy nem akadályozhatja, így különösen nem írhat elő olyan ellenőrzést, amely a 3. mellékletben rögzített elemeket magában foglaló, a megfelelőséget és alkalmazhatóságot megállapító EK- hitelesítési eljárás során már elvégezték.

#### 5. Megfelelőség és használatra alkalmasság

6. § (1) Valamennyi kölcsönös átjárhatóságot lehetővé tevő rendszerelem a vonatkozó ÁME-ben meghatározott megfelelőségi vagy használatra való alkalmassági értékelő eljárás hatálya alá tartozik, és ahhoz a megfelelő tanúsítványt kell mellékelni.
- (2) Az alapvető követelményeknek megfelelőnek kell tekinteni azt a kölcsönös átjárhatóságot lehetővé tevő rendszerelemet, amely rendelkezik az EK megfelelőségi vagy alkalmazhatósági nyilatkozattal, amely bizonyítja, hogy a rendszerelem teljesíti a vonatkozó ÁME-kben megállapított feltételeket vagy az ilyen feltételeknek megfelelően kidolgozott európai előírásokat.
- (3) A vonatkozó ÁME hatálybalépésekor már használatban lévő alrendszer alkatrészei az (1) bekezdésben említett eljárás lefolytatása nélkül az adott alrendszerben felszerelhetők.

#### 6. EK-megfelelőségi vagy alkalmazhatósági nyilatkozati eljárás

7. § (1) A rendszerelem megfelelőségét vagy alkalmazhatóságát igazoló EK-megfelelőségi nyilatkozat kiadásának feltétele, hogy a gyártó vagy az Európai Gazdasági Térségben letelepedett meghatalmazott képviselője alkalmazza a vonatkozó ÁME-ban előírt rendelkezéseket.
- (2) Amennyiben a vonatkozó ÁME úgy rendelkezik, a rendszerelem megfelelőségének vagy alkalmazhatóságának megállapítására vonatkozó tanúsítási eljárást az a bejelentett szervezet köteles elvégezni, amelyhez a gyártó a kérelmet benyújtotta.
- (3) Amennyiben a kölcsönös átjárhatóságot lehetővé tevő rendszerelemre egyéb uniós irányelvek alapján megalkotott jogszabályok rendelkezései is vonatkoznak, az EK-megfelelési vagy -használatosági nyilatkozat az egyéb jogszabályoknak való megfelelést is tartalmazza.
- (4) Amennyiben sem a gyártó sem az Európai Gazdasági Térségben letelepedett képviselője nem teljesítette az (1) és (2) bekezdésből eredő kötelezettségeit, úgy azok teljesítése a rendszerelemet forgalmazóra hárulnak. E rendelet szempontjából ugyanazok a kötelezettségek vonatkoznak mindazokra, akik a kölcsönös átjárhatóságot biztosító rendszerelemet vagy azok különböző származású részeit összeszerelik, továbbá kölcsönös átjárhatóságot lehetővé tevő rendszerelemet gyártanak saját használatra.

#### 7. A kölcsönös átjárhatóságot lehetővé tevő rendszerelem meg nem felelése az alapvető követelményeknek

8. § (1) Amennyiben a hatóság megállapítja, hogy az
- a) e rendeletnek megfelelően közvetlenül vagy közvetve alkalmazott európai előírások nem felelnek meg az alapvető követelményeknek,
- b) az EK-megfelelőségi nyilatkozatot nem megfelelően állították ki, megkeresi a rendszerelem gyártóját vagy a gyártó Európai Gazdasági Térségben letelepedett képviselőjét, hogy a rendszerelem megfelelőségét biztosítsa, vagy



- c) az EK-megfelelőségi nyilatkozattal rendelkező és forgalomba hozott rendszerelem esetében a megfelelés hiánya tartósan fennáll, így a rendeltetésszerű használat során nem felel meg az alapvető követelményeknek, a rendszerelem alkalmazási területének korlátozására, használatának betiltására vagy forgalomból való kivonására eljárást indít, és haladéktalanul tájékoztatja a közlekedésért felelős miniszter (a továbbiakban: miniszter) útján a Bizottságot.
- (2) A miniszter egyetértése esetén a hatóság értesíti a Bizottságot megállapításairól, a döntés indokairól és a megtett intézkedésekről. Az (1) bekezdés szerinti megállapításról szóló tájékoztatásban meg kell jelölni, hogy a rendszerelem
- az alapvető követelmények be nem tartása,
  - az európai előírások nem megfelelő alkalmazása,
  - az európai előírások elégtelen volta
- miatt nem felel meg az alapvető követelményeknek.
- (3) Amennyiben az értesítés alapján a Bizottság megállapítja az (1) bekezdés szerinti intézkedés indokoltságát, azt továbbra is fenn kell tartani.
- (4) Amennyiben a Bizottságtól kapott tájékoztatás szerint az (1) bekezdés szerinti intézkedés nem indokolt, az intézkedést a hatóság haladéktalanul megszünteti.
- (5) Amennyiben az EK-megfelelőségi nyilatkozattal rendelkező rendszerelem nem felel meg a rendszerelemre vonatkozó előírásoknak, a hatóság javaslatot tesz a kijelölőnek az EK-megfelelőségi nyilatkozatot kiállító szervezet működésének korlátozására vagy visszavonására. Az intézkedés megtétele előtt a hatóság tájékoztatja a Bizottságot és az EGT-államokat.

### III. FEJEZET ALRENDSZEREK

#### 8. Üzembe helyezési eljárás

- 9. §**
- (1) A vasúti rendszer alrendszere vagy annak része csak abban az esetben helyezhető üzembe, és csak akkor működtethető, ha annak tervezése, kivitelezése, beszerelése és karbantartása biztosítja, hogy az alrendszer és annak bármely része megfeleljen a vonatkozó alapvető követelményeknek a transzeurópai vasúti rendszerbe történő beillesztés során. Az üzembe helyezés engedélyezési alapja a 11. § szerinti EK-hitelesítési eljárás alapján kiadott EK-hitelesítési nyilatkozat.
  - (2) A hatóság a vonatkozó ÁME-kban megállapított eljárások alkalmazásával az alrendszerek üzembe helyezésekor és azt követően időközönként ellenőrzi, hogy az alrendszerek létesítése, üzembe helyezése, üzemeltetése és karbantartása megfelel-e a vonatkozó alapvető követelményeknek.
- 10. §**
- (1) Az alapvető követelményeknek megfelelő, a vasúti rendszer részét képező strukturális alrendszer létrehozása, üzembe helyezése és üzemeltetése nem tiltható meg, nem korlátozható és nem akadályozható meg. Nem írható elő olyan ellenőrzés, amelyet már elvégeztek
    - az EK-hitelesítési eljárás részeként, amely eljárás elemeit az 5. melléklet tartalmazza,
    - egy másik tagállamban, azonos működési feltételek melletti azonos követelményeknek való megfelelés ellenőrzése céljából.
  - (2) A vasúti rendszer azon strukturális alrendszere tekinthető kölcsönösen átjárhatónak és a rá vonatkozó alapvető követelményeknek megfelelőnek, amelyek rendelkeznek EK-hitelesítési nyilatkozattal.
  - (3) A vasúti rendszert alkotó valamely strukturális alrendszer kölcsönös átjárhatóságának EK-hitelesítési eljárását az erre kijelölt, bejelentett szervezet az alapvető követelményekkel összhangban, a vonatkozó ÁME-kra történő hivatkozással végzi el.
  - (4) Az ÁME-ekkel le nem fedett, az ÁME-ktől eltérést engedélyező, vagy az ÁME-kban nem található, jogszabályban kihirdetett műszaki előírás alkalmazásáról a hatóság jegyzéket állít össze. A műszaki szabályok jegyzékéről, annak változásáról a hatóság értesíti a Bizottságot. A jegyzékben szereplő műszaki előírásokra vonatkozó hitelesítési eljárásokat az e rendelet szerint kijelölt bejelentett szervezetek folytatják le.
  - (5) A (4) bekezdésben foglaltaktól eltérően, a transzeurópai vasúti rendszer átjárhatóságát nem érintő, kizárólag helyi jellegű szabályok és korlátozások jegyzékét nem kell megküldeni a Bizottságnak. Az ilyen jellegű szabályokat és korlátozásokat a vonatkozó vasúti pályahálózat infrastruktúra-nyilvántartásában kell rögzíteni.

- (6) A hatóság a (4) bekezdés szerinti jegyzéket a hatóság hivatalos honlapján közzéteszi, valamint kérésre – térítés ellenében a jegyzékben szereplő műszaki előírást vagy előírásokat – rendelkezésre bocsátja.
- (7) Az ÁME-nak nem megfelelő járművek üzembe helyezésével kapcsolatosan ellenőrizendő paraméterek és nemzeti szabályok osztályozását a 6. melléklet tartalmazza.

### **9. Az EK-hitelesítési nyilatkozat kiállítására vonatkozó eljárás**

- 11. §**
- (1) Az alrendszer megfelelőségének tanúsítására az alrendszer létrehozása vagy beszerzése érdekében az alrendszer tervezője, gyártója, kivitelezője vagy a beszerzést végző szervezet, továbbá hivatalos képviselője (a továbbiakban együtt: kérelmező) megbízza az általa kiválasztott, EK-hitelesítési eljárás lefolytatására kijelölt bejelentett szervezetet a 4. melléklet szerinti EK-hitelesítési eljárás elvégzésével.
  - (2) A bejelentett szervezet tevékenysége a tervezési szakasznál kezdődik és a teljes építési vagy gyártási időszakot magában foglalva az alrendszer üzembe helyezése előtti átvételig tart. Tevékenysége kiterjed továbbá az alrendszernek azzal a rendszerrel való kapcsolódási pontjaira, amelybe az alrendszert integrálják, a vonatkozó ÁME-ban és a műszaki szabályok jegyzékében rendelkezésre álló adatok figyelembevételével, a 15. §-ban megjelölt vasúti pályahálózat nyilvántartás és a nemzeti vasúti járműnyilvántartás alapján.
  - (3) A bejelentett szervezet felelős az EK-hitelesítési nyilatkozatot kíséror, a 4. mellékletben meghatározott műszaki dokumentáció összeállításáért. A műszaki dokumentációban szerepelnie kell az alrendszer jellemzőire vonatkozó minden szükséges dokumentumnak, továbbá a kölcsönös átjárhatóságot lehetővé tevő rendszerelemek megfelelőségét és alkalmazhatóságát igazoló valamennyi dokumentumnak. A műszaki dokumentációnak tartalmaznia kell továbbá a használati feltételekre és korlátozásokra, valamint az időszakos ellenőrzésre, besabályozásra és karbantartásra vonatkozó belső utasításokat.
  - (4) A bejelentett szervezet az ellenőrzés egyes szakaszaira, vagy az alrendszer bizonyos részeire időközi ellenőrzésekre vonatkozó tanúsítványt adhat ki. Az időközi ellenőrzésekre vonatkozó tanúsítvány kiadására a 4. mellékletben meghatározott eljárást kell alkalmazni.
  - (5) Amennyiben a vonatkozó ÁME-k megengedik, a bejelentett szervezet alrendszerek egész sorára vagy részeire is kiadhat megfelelőségi tanúsítványt.

### **10. A meglévő alrendszerek üzembe helyezése felújítás vagy korszerűsítés után**

- 12. §**
- (1) Meglévő alrendszer felújítása vagy korszerűsítése esetén a megrendelő vagy kivitelező köteles megküldeni a beruházást ismertető dokumentációt a hatóságnak, amely az alkalmazandó ÁME-ban feltüntetett végrehajtási stratégia figyelembevételével, a (2) és (3) bekezdésben foglaltak alapján határozza meg, hogy az alrendszert érintő felújítás vagy korszerűsítés szükségessé teszi-e új engedély kiadását az alrendszer üzembe helyezéséhez.
  - (2) Új engedély szükséges minden olyan esetben, amikor a tervezett munkák hatással lehetnek az érintett alrendszer általános biztonsági szintjére. Ha új engedélyre van szükség, a hatóság határozza meg, hogy az ÁME-eket milyen mértékben kell a projektekre alkalmazni.
  - (3) Ha új engedélyre van szükség, és a kivitelezés során az ÁME-k maradéktalan alkalmazása nem valósul meg, a hatóság tájékoztatja a Bizottságot annak indokáról, az ÁME helyett alkalmazott műszaki jellemzőkről, valamint az e műszaki jellemzők alkalmazása kapcsán lefolytatásra kerülő hitelesítési eljárással megbízott bejelentett szervezetről.

### **11. Bejelentett szervezetek**

- 13. §**
- (1) A rendszerlemek megfelelőségi vagy használatra való alkalmasságának értékelési, illetve az alrendszerek hitelesítési eljárásának elvégzéséért felelős szervezetek kijelölésére a közlekedésért és az energiapolitikáért felelős miniszter szabályozási feladatkörébe tartozó forgalmazási követelmények tekintetében eljáró megfelelőségértékelő szervezetek kijelölésének szabályairól szóló miniszteri rendelet előírásait kell – az e §-ban foglalt eltérésekkel – alkalmazni.
  - (2) Az (1) bekezdés szerinti jogszabály, valamint az e rendeletben meghatározott egyéb követelményeknek megfelelő vizsgáló, ellenőrző és tanúsító szervezet kijelöléséről és annak hatásköréről a miniszter értesíti a Bizottságot, valamint a Bizottságtól előzetesen beszerzett azonosítási számról és a szervezet hatásköréről az EGT-államokat.

- (3) Az Európai Unió hivatalos lapjában közzétett bejelentett szervezetek jegyzékében bejegyzett, az EGT valamely tagállamában működő bármely szervezet hitelesítését a rendszerelemek megfelelőségének és alkalmazhatóságának megállapítására, és az alrendszerek hitelesítési eljárására el kell fogadni.
- (4) Amennyiben a kijelölés feltételeit nem teljesítő szervezettől a miniszter a jóváhagyást visszavonja, erről a Bizottságot és az EGT-államokat haladéktalanul tájékoztatja.
- (5) Amennyiben a hatóság megállapítja, hogy az EGT más államában működő bejelentett szervezete nem felel meg a vonatkozó előírásoknak, erről haladéktalanul tájékoztatja a minisztert. Amennyiben a hatóságtól kapott tájékoztatás alapján indokolt, a miniszter haladéktalanul értesíti a Bizottságot a megállapításokról, a megtett intézkedésekről és a döntés indokairól.

- 14. §**
- (1) A bejelentett szervezet, annak vezetője és az ellenőrzések elvégzéséért felelős természetes és jogi személyek, jogi személyiség nélküli gazdasági társaságok (a továbbiakban együtt: személyzet) nem vehetnek részt közvetve vagy közvetlenül a kölcsönös átjárhatóságot lehetővé tevő rendszerelemek vagy alrendszerek tervezésében, gyártásában, kivitelezésében, értékesítésében, karbantartásában vagy használatában. Ez nem terjed ki arra az esetre, ha a gyártó és a bejelentett szervezet egymással műszaki információkat oszt meg.
  - (2) Az ellenőrzésekért felelős szervezet és személyzete az ellenőrzéseket az elvárható legmagasabb szakmai színvonalon köteles elvégezni, és döntésüket, vagy ellenőrzésük eredményét befolyásolás mentesen kell meghozniuk.
  - (3) A bejelentett szervezet vagy személyzete nem lehet az a szerv vagy személy, amely
    - a) az üzembe helyezési engedély,
    - b) műszaki engedély,
    - c) vasúti műszaki hatósági engedélykiadásáért, valamint a balesetek vizsgálatáért felelős.
  - (4) A (3) bekezdés szerinti szervezetnek biztosítani kell az ellenőrzések végrehajtásával összefüggő műszaki és adminisztratív feladatok megfelelő végrehajtására alkalmas eszközöket és személyzetet, valamint hozzáféréssel kell rendelkeznie a rendkívüli ellenőrzésekhez szükséges berendezésekhez.
  - (5) Az ellenőrzésért felelős személyzetnek rendelkeznie kell:
    - a) megfelelő műszaki és szakmai képzettséggel,
    - b) megfelelő ismerettel az általa végzett ellenőrzésekre vonatkozó követelményekről, valamint elegendő gyakorlattal ezen ellenőrzések terén,
    - c) jogosultsággal az olyan tanúsítványok, jegyzőkönyvek és jelentések kidolgozására, amelyek az elvégzett vizsgálatok hivatalos dokumentációját képezik.
  - (6) A bejelentett szervezetnek biztosítani kell az ellenőrzésekért felelős személyzet függetlenségét. A személyzet anyagi, vagy más javadalmozása nem függhet sem a végrehajtott ellenőrzések számától, sem azok eredményétől.
  - (7) A bejelentett szervezetnek a közlekedésért felelős miniszter szabályozási feladatkörébe tartozó forgalmazási követelmények tekintetében eljáró megfelelőségértékelő szervezetek kijelölésének szabályairól szóló miniszteri rendeletben meghatározott mértékű felelősségbiztosítással kell rendelkeznie.
  - (8) A bejelentett szervezet személyzetét a szakmai titoktartás kötelezettsége terheli mindazon ismeretek tekintetében, amelyeknek birtokába kerülnek az e rendeletben foglaltak szerinti feladataik teljesítése során.
  - (9) Az (1)–(8) bekezdésekben foglaltak be nem tartása esetén a bejelentett szervezet kijelölését a miniszter visszavonja, és erről haladéktalanul értesíti a Bizottságot.

## **12. A vasúti pályahálózat nyilvántartása**

- 15. §**
- A hatóság által az e rendelet hatálya alá tartozó vasúti pályahálózatról, valamint az előrehaladott fejlesztési stádiumban lévő projektekről az e rendelet szerinti nyilvántartásban – figyelemmel a vonatkozó ÁME-k rendelkezéseit – fel kell tüntetni a vasúti pályahálózat, a vasúti pálya, továbbá az egyes érintett alrendszerek vagy alrendszerrészek fő jellemzőit, vagy azok viszonyát az ÁME-kben előírt jellemzőkhöz. A nyilvántartáshoz a hatóság mindenki számára hozzáférést biztosít, és erről tájékoztatja az Európai Vasúti Ügynökséget.

**IV. FEJEZET****Záró rendelkezések**

- 16. §** (1) Ez a rendelet 2011. január 1-jén lép hatályba.  
 (2) E rendelet rendelkezéseit a hatálybalépését követően indult és a megismételt eljárásokban kell alkalmazni.
- 17. §** (1) Ez a rendelet – a vasúti közlekedésről szóló 2005. évi CLXXXIII. törvénnyel együtt –  
 a) a vasúti rendszer Közösségen belüli átjárhatóságáról szóló 2008. június 17-i 2008/57/EK európai parlamenti és tanácsi irányelv 1–2. cikkeinek, 4–5. cikkeinek, 8–18. cikkeinek, 20. cikkének, 27–28. cikkeinek, 35. cikkének, 38. cikkének és az I-IX. mellékletnek,  
 b) a vasúti rendszer Közösségen belüli kölcsönös átjárhatóságáról szóló 2008/57/EK európai parlamenti és tanácsi irányelv VII. mellékletének módosításáról szóló 2009. október 16-i 2009/131/EK bizottsági irányelvnek,  
 c) a vasúti rendszer Közösségen belüli kölcsönös átjárhatóságáról szóló 2008/57/EK európai parlamenti és tanácsi irányelv 27. cikkének (4) bekezdésében említett referenciadokumentumról szóló 2009. november 30-i 2009/965/EK bizottsági határozatnak, valamint  
 d) a transzeurópai közlekedési hálózat fejlesztésére vonatkozó uniós iránymutatásokról szóló 2010. július 7-i 661/2010/EU európai parlamenti és tanács határozatnak való megfelelést szolgálja.
- 18. §** A hagyományos és nagysebességű transzeurópai vasúti rendszerben a vasúti alagutak biztonságával kapcsolatos kölcsönös átjárhatóság műszaki előírásairól szóló 17/2010. (III. 12.) KHEM rendelet, a transzeurópai hagyományos vasúti rendszer üzemeltetési és forgalomirányítási alrendszerével kapcsolatos kölcsönös átjárhatóságára vonatkozó műszaki előírásokról szóló 18/2010. (III. 12.) KHEM rendelet, a transzeurópai hagyományos vasúti rendszer ellenőrző-irányító és jelző alrendszerére vonatkozó kölcsönös átjárhatóságot biztosító műszaki előírásokról szóló 19/2010. (III. 12.) KHEM rendelet, a hagyományos és nagysebességű transzeurópai vasúti rendszerben a mozgáskorlátozott személyekkel kapcsolatos kölcsönös átjárhatóság műszaki előírásairól szóló 20/2010. (III. 12.) KHEM rendelet a 8. melléklet szerint módosul.
- 19. §** (1) Hatályát veszti  
 a) a hagyományos vasúti rendszer kölcsönös átjárhatóságáról szóló 36/2006. (VI. 21.) GKM rendelet,  
 b) a nagysebességű transzeurópai vasúti rendszer kölcsönös átjárhatóságáról szóló 37/2006. (VI. 21.) GKM rendelet.  
 (2) A 18. §, a 19. § és a 8. melléklet az e rendelet hatálybalépését követő napon hatályát veszti.

*Dr. Fellegi Tamás s. k.,*  
 nemzeti fejlesztési miniszter

**1. melléklet a 30/2010. (XII. 23.) NFM rendelethez****A vasúti rendszer alrendszerei**

1. Az alrendszerek felsorolása  
 E rendelet alkalmazásában a vasúti rendszer alrendszerei a következők:
- 1.1. Strukturális alrendszerek:
- 1.1.1. infrastruktúra (a vasúti pálya és tartozékai, és a vasúti üzemi létesítmények),
- 1.1.2. energia,
- 1.1.3. ellenőrző-, irányító-, jelző- és biztosítóberendezések,
- 1.1.4. jármű.
- 1.2. Működési alrendszerek:
- 1.2.1. forgalmi szolgálat és üzemirányítás,
- 1.2.2. karbantartás,
- 1.2.3. telematikai alkalmazások a személyszállítási és áruszállítási szolgáltatások céljára.

2. Az alrendszerek ismertetése
  - 2.1. Infrastruktúra  
Vágányok, kitérők, keresztezések, műtárgyak (hidak, alagutak), kapcsolódó állomási infrastruktúralétesítmények (peronok, átjárók, ideértve a mozgáskorlátozott személyek igényeit), biztonsági és védelmi berendezések.
  - 2.2. Energia  
A villamosenergia-ellátó rendszer, beleértve a felsővezetéseket és a villamos fogyasztásmérő készülék járművekre felszerelt részét.
  - 2.3. Ellenőrző-, irányító-, jelző- és biztosítóberendezések  
A hálózaton közlekedésre jogosult vonatok biztonságos mozgásához, ellenőrzéséhez és irányításához szükséges valamennyi berendezés.
  - 2.4. Forgalmi szolgálat és üzemirányítás  
A különböző strukturális alrendszerek összehangolt üzemeltetését biztosító eljárások és a kapcsolódó berendezések, a rendes és a korlátozott üzemmód esetén egyaránt, különösen a vonatok összeállítása, a vonatok vezetése, a forgalmi szolgálat tervezése és lebonyolítása, valamint a határátlépéssel járó szolgáltatások végzéséhez szükséges szakképesítés.
  - 2.5. Telematikai alkalmazások  
Ez az alrendszer két elemből áll:
    - 2.5.1. személyszállítási alkalmazások, beleértve az utasok utazás előtti és utazás alatti tájékoztatására szolgáló információs rendszereket, helyfoglalási és menetdíj-fizetési rendszereket, poggyászkezelést, illetve a vonatok és más közösségi közlekedési eszközök közötti csatlakozások kezelését;
    - 2.5.2. áru fuvarozási alkalmazások, beleértve az információs rendszereket (fuvarok és szerelvények valós idejű ellenőrzése), a kocsirendezési és -elosztási rendszereket, a foglalási, fizetési és számlázási rendszereket, illetve a más áru fuvarozási formákkal való csatlakozások kezelését és az elektronikus kísérőokmányok készítését.
  - 2.6. Jármű  
A vonat minden szerkezeti eleme, szabályozó és vezérlő, áramszedő, valamint vonó- és energiaátalakító, fék- és kapcsoló berendezése, futóművek (forgóváz, tengelyek) és felfüggesztések, ajtók, ember-jármű közötti kapcsolódási pontok (mozdonyvezető, utazószemélyzet, utasok, tekintettel a mozgáskorlátozott személyek igényeire is), aktív és passzív biztonsági berendezések, továbbá az utasok és az utazószemélyzet egészségét védő eszközök és berendezések.
  - 2.7. Karbantartás  
A vasúti rendszer átjárhatóságát és szükséges teljesítőképességét biztosító eljárások, felszerelések, karbantartási, logisztikai berendezések és tartalékkészletek az előírt javítási munkákhoz és megelőző karbantartásokhoz.

## 2. melléklet a 30/2010. (XII. 23.) NFM rendelethez

### Alapvető követelmények

1. Általános követelmények
  - 1.1. Biztonság
    - 1.1.1. A biztonság szempontjából kritikus rendszerelemek, főleg a vonatforgalommal kapcsolatos rendszerelemek tervezését, gyártását és összeszerelését, üzemeltetését, karbantartását, felügyeletét és ellenőrzését úgy kell elvégezni, hogy a hálózatra előírt követelményeknek – beleértve egyes korlátozott üzemmódok által meghatározott helyzeteket is – garantálja a biztonságot.
    - 1.1.2. A kerék/sín érintkezésre vonatkozó paraméterek feleljenek meg azoknak a futóstabilitási követelményeknek, amelyek a legnagyobb engedélyezett sebesség alkalmazása esetén is garantálják a biztonságos közlekedést. A fékberendezésre vonatkozó paramétereknek biztosítaniuk kell, hogy a vonat egy megadott féktávolságon belül, a legnagyobb engedélyezett sebességgel történő közlekedés esetén is megálljon.
    - 1.1.3. A felhasznált rendszerelemeknek teljes élettartamuk alatt bírniuk kell a rendszerelem üzeme során fellépő rendes vagy rendkívüli igénybevételt. A véletlen meghibásodásokból eredő, és a biztonságot veszélyeztető rendkívüli események bekövetkezésének kockázatát a megfelelő eszközök alkalmazásával a legkisebbre kell csökkenteni.
    - 1.1.4. A helyhez kötött létesítmények és a járművek tervezése és a felhasznált anyagok kiválasztása során arra kell törekedni, hogy tűz esetén a lehető legnagyobb mértékben korlátozza a tűz és füst keletkezését, terjedését és hatását.

- 1.1.5. Az utasok által kezelt eszközöket úgy kell megtervezni, kialakítani, hogy azok abban az esetben se veszélyeztessék az eszköz biztonságos működését vagy az utasok egészségét és biztonságát, ha előre látható módon, ám a kiadott használati utasításnak nem megfelelően használják őket.
- 1.2. Megbízhatóság és rendelkezésre állás  
A vasúti szerelvény mozgásában részt vevő rögzített és mozgó rendszerlemek ellenőrzését és karbantartását úgy kell megszervezni és végrehajtani, hogy az előírt feltételek mellett biztosított legyen a rendszerlemek elvárt szintű üzemkészisége.
- 1.3. Egészségvédelem
  - 1.3.1. A vonatokon és a vasúti infrastruktúra létesítményeiben tilos olyan anyagok felhasználása, amelyek használati módjuknál fogva a hozzáférő személyek életét, testi épségét, egészségét veszélyeztethetik.
  - 1.3.2. Ezeket az anyagokat olyan módon kell kiválasztani, felhasználni és alkalmazni, hogy – különösen tűz esetén – korlátozzák az egészségre ártalmas gőzök vagy gázok kibocsátását.
- 1.4. Környezetvédelem
  - 1.4.1. A vasúti rendszer megépítésének és üzemeltetésének környezeti hatásait a rendszer tervezési szakaszában kell felmérni és figyelembe venni, összhangban a hatályos környezetvédelmi előírásokkal.
  - 1.4.2. A vonatokban és az infrastruktúra létesítményeiben felhasznált anyagoknak – különösen tűz esetén – meg kell akadályozniuk a környezetre káros és veszélyes gőzök és gázok kibocsátását.
  - 1.4.3. A járműveket és az energiaellátási rendszereket úgy kell tervezni és gyártani, hogy elektromágnesesség szempontjából összeegyeztethetők legyenek azokkal a létesítményekkel, berendezésekkel, köz-, illetve magánhálózatokkal, amelyekkel esetlegesen interferálnának.
  - 1.4.4. A vasúti rendszer működtetése során be kell tartani a zajvédelemre vonatkozó hatályos előírásokat.
  - 1.4.5. Előírászerű karbantartási állapot esetén, a vasúti rendszer üzemeltetése nem okozhat a pálya közelében elhelyezkedő területeken megengedhetetlen mértékű talajrezgést.
- 1.5. Műszaki összeegyeztethetőség  
Az infrastruktúra és a helyhez kötött berendezések műszaki jellemzőinek összhangban kell lenniük egymással és a vasúti rendszerben alkalmazott vonatok jellemzőivel.  
Amennyiben a hálózat bizonyos szakaszain a megfelelőség biztosítása nehezen valósítható meg, a jövőbeni összeegyeztethetőséget lehetővé tevő ideiglenes megoldásokat lehet bevezetni.
2. Az egyes alrendszerekre vonatkozó követelmények
  - 2.1. Infrastruktúra
    - 2.1.1. Biztonság  
Megfelelő intézkedéseket kell tenni a létesítményekhez való jogosulatlan hozzáférés vagy behatolás megakadályozása érdekében.  
Különösen a vonatok állomásokon történő áthaladása esetén, meg kell hozni a szükséges intézkedéseket a személyi sérülés kockázatával járó veszélyek korlátozására.  
A mindenki számára hozzáférhető infrastruktúra berendezéseket úgy kell megtervezni és kialakítani, hogy az csökkentse a személyi biztonságot veszélyeztető kockázatokat (stabilitás, tűzvédelem, átjárás, evakuálás, peronok stb.).  
Meg kell hozni a szükséges rendelkezéseket a nagyon hosszú alagutak és aluljárók sajátos biztonsági feltételeinek figyelembevételére érdekében.
    - 2.2. Energia
      - 2.2.1. Biztonság  
Az energiaellátási rendszer működése, működtetése nem veszélyeztetheti sem a vonatok, sem a személyek (utasok, üzemeltető személyzet, a pálya mellett lakók és harmadik felek) biztonságát.
      - 2.2.2. Környezetvédelem  
A villamos- vagy a hőenergia-ellátási rendszerek működése nem terhelheti a környezetet a megengedett határértéken túl.
      - 2.2.3. Műszaki összeegyeztethetőség  
A villamos- és hőenergia-ellátási rendszereknek:
        - 2.2.3.1. biztosítaniuk kell a vonatok számára a meghatározott teljesítményértékek elérését,
        - 2.2.3.2. a villamosenergia-ellátási rendszereknek összhangban kell lenniük a vontató járművek áramszedőivel.

- 2.3. Ellenőrző-, irányító-, jelző- és biztosítóberendezések
- 2.3.1. Biztonság  
A transzeurópai vasúti rendszerben alkalmazott ellenőrző-, irányító-, jelző- és biztosítóberendezések és eljárások tegyék lehetővé, hogy a vonatok a hálózatra meghatározott biztonsági követelményeknek megfelelően közlekedhessenek, és korlátozott üzemmód esetén is biztosítsák a közlekedni engedélyezett vonatok biztonságos áthaladását.
- 2.3.2. Műszaki összeegyeztethetőség  
Az összeegyeztethető ellenőrző-, irányító-, jelző- és biztosítóberendezések alkalmazásának elfogadása után gyártott vagy kifejlesztett minden új infrastrukturális elemnek és járműnek meg kell felelnie ezeknek a rendszereknek.  
A fedélzeti ellenőrző-, irányító-, jelző- és biztosítóberendezéseknek, a transzeurópai vasúti rendszer teljes hálózatán lehetővé kell tenniük a meghatározott feltételek melletti folyamatos üzemeltetést.
- 2.4. Gördülőállomány
- 2.4.1. Biztonság  
A járművek szerkezetét, illetve a járművek közötti kapcsolóberendezéseket úgy kell megtervezni, hogy ütközés vagy kisiklás esetén védjék az utastereket és a vezetőállást.  
Az elektromos berendezések nem veszélyeztethetik a biztonságot, az ellenőrző-, jelző- és biztosítóberendezések működését.  
A fékezési eljárás és az alkalmazott féknyomás legyen összeegyeztethető a vasúti pályával és műtárgyakkal, és a biztosítóberendezési rendszerekkel.  
Intézkedéseket kell hozni a feszültség alatt levő alkatrészekhez történő illetéktelen hozzáférés megakadályozására, a személyi biztonság védelme érdekében.  
Biztosítani kell olyan eszközök utasok számára történő rendelkezésre állását, melyek segítségével veszély esetén értesíthetik a járművezetőt és a kísérszemélyzetet.  
A vasúti személykocsik ajtóit az utasok biztonságát garantáló záró- és nyitórendszerrel kell ellátni.  
Gondoskodni kell vészkijáratokról és azok jelzéséről.  
Megfelelő intézkedéseket kell hozni a nagyon hosszú alagutak és aluljárók különleges biztonsági feltételeinek figyelembevételével.  
A vonatokon kötelező a megfelelő fényerejű és működési idejű vészvilágítási rendszer alkalmazása.  
A vonatok fel kell szerelni az utasok – utazószemélyzet által történő – megfelelő tájékoztatására alkalmas hangos utastájékoztató rendszerrel.
- 2.4.2. Megbízhatóság és rendelkezésre állás  
A járművek létfontosságú berendezéseit, így különösen a futó-, vontató-, fékberendezéseit, szabályozó és vezérlő rendszerét úgy kell megtervezni, hogy a vonat különleges korlátozó feltételek esetén is továbbközlekedhessen, a működőképesség berendezések károsítása nélkül.
- 2.4.3. Műszaki összeegyeztethetőség  
Az elektromos berendezéseknek alkalmasnak kell lenniük az együttműködésre az ellenőrző-, irányító- és jelzőberendezésekkel.  
Villamos vontatás esetén az áramszedők legyenek alkalmasak a transzeurópai vasúti rendszer különböző energiaellátási rendszereiben történő közlekedésre.  
A járművek jellemzői – figyelemmel az éghajlati viszonyokra – tegyék lehetővé a közlekedést minden olyan vasúti pályán, amelyen közlekedésüket tervezték.
- 2.4.4. Ellenőrzések  
A vontató járműveket, beleértve a motorvonatok és ingavonati szerelvények vezérlőkocsijait, adatrögzítő berendezéssel kell felszerelni, és gondoskodni kell a berendezés által rögzített adatok egységes feldolgozásáról.
- 2.5. Karbantartás
- 2.5.1. Egészségvédelem és biztonság  
A karbantartó telepeken, műhelyekben alkalmazott műszaki létesítményeknek és eljárásoknak garantálniuk kell az alrendszer biztonságos működtetését, nem veszélyeztethetik a személyzet és harmadik személyek egészségét és biztonságát.
- 2.5.2. Környezetvédelem  
A karbantartó telepeken, műhelyekben alkalmazott műszaki létesítmények és eljárások által okozott környezeti hatások nem haladhatják meg a megengedett határértékeket. Fokozott figyelmet kell fordítani a hulladékkezelési követelmények betartására, különös tekintettel a keletkező veszélyes hulladékokra.



- 2.5.3. Műszaki összeegyeztethetőség  
A járművek karbantartó létesítményei olyanok legyenek, hogy minden olyan járművön tegyék lehetővé a biztonságos, az egészségvédelmi és ergonómiai követelményeknek megfelelő munkavégzést, amelyekre a létesítményt tervezték.
- 2.6. Forgalmi szolgálat és üzemirányítás
- 2.6.1. Biztonság  
A hálózatüzemeltetési szabályok összehangolása, valamint a járművezetők, az utazó és a forgalomirányító személyzet képesítése szavatolja a biztonságos üzemeltetést, figyelemmel a határátlépéssel járó és a belföldi szolgáltatások követelményeinek eltéréseire.  
A karbantartási tevékenységet és annak gyakoriságát, a karbantartó és vizsgálati helyek személyzetének képzését és képesítését, valamint az érintett üzemeltetők által az irányítási és karbantartási központokban bevezetett minőségbiztosítási rendszert úgy kell kialakítani és alkalmazni, hogy az garantálja a magas szintű üzembiztonságot.
- 2.6.2. Megbízhatóság és rendelkezésre állás  
A magas megbízhatósági és rendelkezésre állási szintet a karbantartó és vizsgálati helyek személyzetének képzésével, valamint az érintett üzemeltetők által az irányítási és karbantartási központokban bevezetett minőségbiztosítási rendszer útján kell elérni.
- 2.6.3. Műszaki összeegyeztethetőség  
A hálózatüzemeltetési szabályokat, valamint a járművezetők és az utazószemélyzet, illetve a forgalomirányító személyzet képesítését oly módon kell összehangolni, hogy az biztosítsa a vasúti rendszer hatékony üzemeltetését, tekintetbe véve a határátlépéssel járó és a belföldi szolgáltatások követelményeinek eltéréseit.
- 2.7. Telematikai alkalmazások személyszállítási és áru fuvarozási szolgáltatásokhoz
- 2.7.1. Műszaki összeegyeztethetőség  
A telematikai alkalmazásokra vonatkozó alapvető követelmények garantálják a szolgáltatások minőségének egy minimális szintjét az utasok és áru fuvarozók részére, különösen a műszaki összeegyeztethetőség tekintetében.  
Intézkedéseket kell tenni a következők biztosítása érdekében:
- 2.7.1.1. az adatbázisok, szoftverek és adatátviteli jegyzőkönyvek fejlesztését úgy kell megoldani, hogy az lehetővé tegye a maximális adatcserét a különböző alkalmazások és üzemeltetők között, kivéve a bizalmas kereskedelmi adatok kezelését,
- 2.7.1.2. az információk könnyen hozzáférhetőek legyenek a felhasználók számára.
- 2.7.2. Megbízhatóság és rendelkezésre állás  
Az adatbázisok, szoftverek és adatátviteli rendszerek használatának, kezelésének, aktualizálásának és karbantartásának biztosítani kell a rendszerek hatékonyságát és a szolgáltatás minőségét.
- 2.7.3. Egészségvédelem  
Az adott rendszerek és felhasználók közötti kapcsolódási pontoknak ki kell elégíteniük a minimális ergonómiai és egészségvédelmi előírásokat.
- 2.7.4. Biztonság  
Garantálni kell az adatok megfelelő integritását és megbízhatóságát a biztonsággal kapcsolatos információk tárolása és továbbítása során.

### 3. melléklet a 30/2010. (XII. 23.) NFM rendelethez

#### A rendszerelemekre vonatkozó EK-megfelelőségi vagy -alkalmazhatósági nyilatkozat

1. A kölcsönös átjárhatóságot lehetővé tevő rendszerelemek  
A rendszerelemek megfelelőségét vagy alkalmazhatóságát a bejelentett szervezet az általa végzett EK-megfelelőségi és alkalmazhatósági eljárás alapján állapítja meg, és erről EK-megfelelőségi nyilatkozatot állít ki.  
A vasúti rendszer átjárhatóságát lehetővé tevő rendszerelemek a következők lehetnek:
- 1.1. Többcélú rendszerelemek  
Olyan rendszerelemek, amelyek nem kizárólag a vasúti rendszerre jellemzőek, és mint ilyenek, használhatóak más területeken is.

- 1.2. Különleges jellemzőkkel rendelkező többcélú rendszerelemek  
Olyan rendszerelemek, amelyek nem kizárólag a vasúti rendszerre jellemzőek, de amelyeknek vasúti célú felhasználás esetén meghatározott teljesítményszintet kell elérniük.
- 1.3. Sajátos rendszerelemek  
Olyan rendszerelemek, amelyeket kizárólag vasúti alkalmazásra használnak.
2. Az EK-nyilatkozat hatálya  
Az EK-nyilatkozat hatálya:
- 2.1. a bejelentett szervezet (ek) azon megállapítására terjed ki, amely valamely elkülönítetten vizsgált rendszerelem által teljesítendő műszaki követelménynek való belső megfelelőségét értékeli, vagy
- 2.2. a bejelentett szervezet(ek) által végzett azon vizsgálatra terjed ki, amely valamely, a vasúti környezeten belül vizsgált rendszerelem alkalmazhatóságát értékeli, különösen azokban az esetekben, amikor a kapcsolódási pontok is érintettek azokkal, az elsősorban funkcionális jellegű műszaki előírásokkal összefüggésben, amelyeket ellenőrizni kell. A bejelentett szervezetek által a tervezési és a gyártási szakaszokban végzett értékelő eljárások a termékek forgalomba hozatalának közös keretrendszeréről, valamint a 93/465/EGK tanácsi határozat hatályon kívül helyezéséről szóló, 2008. július 9-i 768/2008/EK határozatban előírt modulokra épülnek, összhangban az ÁME-kben említett feltételekkel.
3. Az európai közösségi („EK”) nyilatkozat tartalma  
Az EK-megfelelőségi nyilatkozat a következőket tartalmazza:
- 3.1. irányelvre történő hivatkozások,
- 3.2. a gyártó vagy az EGT-tagállam területén letelepedett meghatalmazott képviselőjének neve és címe (kereskedelmi név és teljes cím, illetve a meghatalmazott képviselő megjelölése esetén a gyártó kereskedelmi neve is),
- 3.3. a kölcsönös átjárhatóságot lehetővé tevő rendszerelem leírása (márka, típus stb.),
- 3.4. a megfelelőség vagy alkalmazhatóság megállapítása érdekében követett eljárás leírása,
- 3.5. a kölcsönös átjárhatóságot lehetővé tevő rendszerelem által teljesített valamennyi vonatkozó leírás, különösen a használati feltételek,
- 3.6. a megfelelőség vagy alkalmazhatóság tekintetében folytatott eljárásban részt vevő bejelentett szervezet vagy szervezetek neve és címe, a vizsgálati tanúsítvány keltezése, illetve esettől függően az igazolás érvényességi ideje és feltételei,
- 3.7. adott esetben hivatkozás az európai előírásokra,
- 3.8. a gyártó vagy a gyártónak a Közösség területén letelepedett meghatalmazott képviselője nevében kötelezettségvállalásra felhatalmazott aláíró azonosító adatai.  
Az EK-megfelelőségi vagy -alkalmazhatósági nyilatkozatot és a kísérő dokumentumokat keltezéssel kell ellátni, és alá kell írni. A nyilatkozatot a műszaki dokumentáció nyelvével azonos nyelven kell írni.

#### 4. melléklet a 30/2010. (XII. 23.) NFM rendelethez

##### Az alrendszerek EK-hitelesítési eljárása

1. EK-hitelesítési eljárás  
Az EK-hitelesítési eljárás során a bejelentett szervezet ellenőrzi és tanúsítja, hogy az alrendszer:
- 1.1. megfelel a vonatkozó rendeletek és közösségi jogi aktusok előírásainak,
- 1.2. megfelel a kapcsolódó egyéb rendelkezéseknek, előírásoknak, és üzembe helyezhető.
2. Ellenőrzési szakaszok  
Az alrendszeren a következő szakaszok mindegyikében ellenőrzést kell végrehajtani:
- 2.1. általános tervezés,
- 2.2. előállítás: az alrendszer megépítése, ezen belül különösen az építőmérnöki tevékenységek, a gyártás, a rendszerelemek összeszerelése és az általános beállítások,
- 2.3. az alrendszer átvételi próbája.  
A tervezési szakaszban (a típusvizsgálatokat is ideértve) és az előállítási szakasz során a fővállalkozó (vagy a gyártó) vagy annak az Európai Gazdasági Térség területén letelepedett meghatalmazott képviselője (a továbbiakban: kérelmező) vizsgálat iránti kérelmet nyújthat be.  
Ebben az esetben a vizsgálat(ok)ról, a vizsgálatlal megbízott bejelentett szervezet hitelesítési nyilatkozatot állít ki „EK-közbenső alrendszer-megfelelőségi nyilatkozat” formájában, valamennyi érintett szakaszra vonatkozóan.

3. EK-megfelelőségi tanúsítvány és EK-hitelesítési nyilatkozat  
Az EK-hitelesítésért felelős bejelentett szervezet értékeli az alrendszer konstrukcióját és előállítását, mely alapján kiállítja a hitelesítést kérelmező számára a hitelesítési tanúsítványt, majd a kérelmező kiállítja az EK-hitelesítési nyilatkozatot azon EGT-állam hatósága számára, amelyben az alrendszert felszerelik és/vagy működtetik.  
A bejelentett szervezet figyelembe veszi a közbenső hitelesítési nyilatkozatot, amennyiben az rendelkezésre áll, és az EK-hitelesítési tanúsítvány kiállítása érdekében:
  - 3.1. ellenőrzi, hogy az alrendszer:
    - 3.1.1. a vonatkozó tervezési és előállítási közbenső hitelesítési nyilatkozatok által lefedett, ha a kérelmező erre a két szakaszra kérte a bejelentett szervezetet, vagy
    - 3.1.2. előállításában megfelel a kérelmezőnek átadott, vonatkozó tervezési közbenső hitelesítési nyilatkozatok által lefedett valamennyi szempontnak, ha a kérelmező csak a tervezési szakaszra kérte a bejelentett szervezetet,
  - 3.2. ellenőrzi, hogy az ÁME követelményeinek megfelelnek, és értékeli azon tervezési és gyártási elemeket, amelyekre a közbenső hitelesítési nyilatkozatok nem terjednek ki.
4. Műszaki dokumentáció  
A hitelesítési nyilatkozatot kísérő műszaki dokumentációnak a következőket kell tartalmaznia:
  - 4.1. az infrastruktúra esetében: építési tervek, a földmunkák és a megerősítési munkálatok jóváhagyási jegyzőkönyvei, betonozási vizsgálati és ellenőrzési jelentések stb.,
  - 4.2. más alrendszerek esetén: a kivitelezéssel megegyező általános és részletes tervrajzok, elektromos kapcsolási rajzok, a hidraulikus rendszer rajzai, vezérlőáramkörübrák, adatfeldolgozó és automatikus rendszerek leírása, üzemeltetési és karbantartási kézikönyvek stb.,
  - 4.3. az alrendszerbe beépített kölcsönös átjárhatóságot lehetővé tevő szerelemek listája,
  - 4.4. az EK-megfelelőségi vagy -alkalmazhatósági nyilatkozatok példánya, amelyekkel a fent említett szerelemeket a 7. § értelmében el kell látni, csatolva hozzá, adott esetben, a vonatkozó számítási feljegyzéseket és a közös műszaki előírások alapján a bejelentett szervezetek által elvégzett próbákról és vizsgálatokról felvett jegyzőkönyveket,
  - 4.5. rendelkezésre állás esetén, a közbenső hitelesítési nyilatkozat(ok) és az EK közbenső alrendszer-megfelelőségi nyilatkozat(ok), beleértve a bejelentett szervezet által az érvényességük tekintetében végzett ellenőrzés eredményét is,
  - 4.6. az EK-hitelesítésért felelős bejelentett szervezet által kiadott és ellenjegyzett tanúsítvány, a vonatkozó számításokat tartalmazó feljegyzésekkel, amelyek igazolják, hogy az alrendszer megfelel ennek a rendeletnek, és rögzíti az eljárás lefolytatása során esetlegesen tett észrevételeit és vissza nem vont fenntartásait.  
Az igazoláshoz csatolni kell az ugyanezen szervezet által az 5.3. és 5.4. pontjaiban meghatározottak szerint a szervezet saját feladatkörében elkészített ellenőrzési, illetve vizsgálati jelentést.
5. EK-ellenőrzés
  - 5.1. Az EK-ellenőrzés célja annak biztosítása, hogy az alrendszer előállítása során a műszaki dokumentációból származó kötelezettségeket betartsák.
  - 5.2. A gyártás ellenőrzéséért felelős bejelentett szervezet részére biztosítani kell az állandó és szabad bejutást minden építkezés helyszínére, gyártóüzembe, raktérterületre, az esetleges előgyártási műhelyekbe, kísérleti berendezésekhez, illetve minden olyan helyiségbe, amely esetében ezt szükségesnek ítéli meg feladatának végrehajtásához.  
A kérelmező köteles elküldeni vagy elküldetni a bejelentett szervezetnek az ellenőrzéshez szükséges valamennyi dokumentumot, különösen az alrendszerre vonatkozó műszaki dokumentációt és kivitelezési terveket.
  - 5.3. Az alrendszer megvalósításának ellenőrzéséért felelős bejelentett szervezet rendszeres időközönként időszaki felülvizsgálatot köteles végezni a rendeletben foglalt ellenőrzése céljából. Kérheti, hogy az építési műveletek bizonyos szakaszainál jelen legyen. Megállapításairól a bejelentett szervezet felülvizsgálati beszámolót készít az alrendszer kivitelezéséért felelős személyek számára.
  - 5.4. A bejelentett szervezet előzetes bejelentés nélkül is felkeresheti a munkaterületet vagy a gyártóüzemet. Az ilyen látogatások idején a bejelentett szervezet teljes vagy részleges felülvizsgálatot végezhet. A kivitelezés felelősei számára ellenőrzési, illetve vizsgálati jelentést készít.
  - 5.5. Ha az adott alrendszerre vonatkozó ÁME úgy rendelkezik, az EK-nyilatkozat kiadása érdekében a bejelentett szervezet köteles nyomon követni azokat az alrendszereket, melyekbe kölcsönös átjárhatóságot lehetővé tevő szerelemet szereltek be, különös figyelemmel az alrendszernek a tervezett vasúti környezetben történő használatra való alkalmasságára.
6. Dokumentáció benyújtása  
Az illetékes bejelentett szervezet által kiadott közbenső hitelesítési nyilatkozatok – ha rendelkezésre áll – alátámasztására, illetve az alrendszer működőképességének hitelesítéséért felelős bejelentett szervezet által kiadott

megfelelőségi tanúsítvány alátámasztására, a bejelentett szervezet a 4. pont szerinti teljes dokumentációt átadja a kérelmezőnek. A dokumentációt csatolni kell a közbenső hitelesítési nyilatkozathoz és/vagy az EK-hitelesítési nyilatkozathoz, amelyet a kérelmező az érintett EGT-állam hatóságához köteles benyújtani.

A kérelmező a dokumentáció egy példányát köteles megőrizni az alrendszer teljes élettartama alatt. Kérésre bármely más EGT-államnak el kell küldeni a dokumentáció másolatát.

7. Közzététel

Minden bejelentett szervezet köteles rendszeresen közzétenni a:

- 7.1. beérkezett EK-hitelesítés iránti kérelmekre,
- 7.2. kiadott vagy elutasított közbenső hitelesítési nyilatkozatokra,
- 7.3. kiadott vagy elutasított hitelesítési tanúsítványokra,
- 7.4. elutasított megfelelőségi tanúsítványokra vonatkozó információkat.

8. Nyelv

Az EK-hitelesítési eljárásokkal kapcsolatos dokumentációkat és a levelezést annak az EGT-államnak a hivatalos nyelvén kell folytatni, amelyben a kérelmező letelepedett, vagy amely nyelvet a kérelmező elfogadja.

5. melléklet a 30/2010. (XII. 23.) NFM rendelethez

**Az alrendszerek EK-hitelesítési nyilatkozata**

A nyilatkozatot ugyanazon a nyelven kell írni, mint a műszaki dokumentációt, és a következőket tartalmazza:

- 1. irányelvre történő hivatkozások,
- 2. a megrendelő vagy a gyártó, vagy a Közösség területén letelepedett meghatalmazott képviselőjének neve és címe (meg kell adni kereskedelmi nevét és teljes címét, meghatalmazott képviselő esetében pedig a megrendelő vagy a gyártó kereskedelmi nevét is),
- 3. az alrendszer rövid leírása,
- 4. az EK-hitelesítést végző bejelentett szervezet neve és címe,
- 5. hivatkozás a műszaki dokumentációban található dokumentumokra,
- 6. minden vonatkozó átmeneti vagy végleges rendelkezés, amelynek az alrendszer köteles megfelelni, különösen adott valamennyi üzemeltetési korlátozás és feltétel,
- 7. az EK-nyilatkozat érvényességének ideje, ha az korlátozott időtartamra érvényes,
- 8. az aláíró személyazonossága (a név és képviseleti jogosultság megjelölésével).

Az EK-hitelesítési nyilatkozatot és a kísérő dokumentumokat keltezéssel kell ellátni, és alá kell írni.

6. melléklet a 30/2010. (XII. 23.) NFM rendelethez

**Az ÁME-nak nem megfelelő járművek üzembe helyezésével kapcsolatosan ellenőrizendő paraméterek és a nemzeti szabályozások osztályozása**

- 1. Paraméterek jegyzéke
- 1.1. Általános dokumentáció  
Általános jellegű dokumentumok (például az új, felújított vagy korszerűsített járműnek és rendeltetésének a leírása, konstrukciójának ismertetése, a javításával, működéssel vagy karbantartásával kapcsolatos információk, műszaki adatlapok stb.)
- 1.2. Szerkezetek és mechanikus alkatrészek  
A járművek mechanikus egysége és kapcsolódási pontjai (köztük az ütközők és vontatókészülékek, átjárók), a járműszerkezet és -szerelevények (pl. ülések) szilárdsága, a terhelhetőség, a passzív biztonság (beleértve a belső és külső törésbiztonságot)
- 1.3. A vasúti pálya és a jármű kapcsolata, nyomtáv méretezése  
A pályahálózathoz való kapcsolódás mechanikus pontjai (például a statikus és dinamikus jellemzők, a térközök és illesztések, nyomtáv, futómű stb.)

- 1.4. Fékberendezések  
Fékezéssel kapcsolatos elemek (például csúszásátlás, fékszabályozás, fékteljesítmény üzemi fékezéskor, vészfékezéskor és a rögzítőfék használatakor)
  - 1.5. Személyszállítási elemek  
Utaskényelmi szolgáltatások és utaskörnyezet (például ablakok, ajtók, csökkent mozgásképességű utasok szállításával kapcsolatos előírások stb.)
  - 1.6. Környezeti feltételek és aerodinamikai hatások  
A környezet járműre, illetőleg a jármű környezetre gyakorolt hatása (kiterve az aerodinamikai feltételekre, valamint egyrészt a járműnek és a vasúti rendszer pálya menti szakaszának, másrészt a járműnek és a külső környezetnek a kölcsönhatására)
  - 1.7. Követelmények a külső figyelmeztetésre, jelzésekre, funkciókra és szoftverintegritásra vonatkozóan  
Külső figyelmeztetések, jelzések, funkciók és a szoftver integritása, például a vonat működési jellemzőit, köztük az adatsínt befolyásoló biztonsági funkciók
  - 1.8. Fedélzeti tápellátó és vezérlőrendszerek  
A meghajtás, energiaellátás és vezérlés fedélzeti rendszerei, valamint a jármű energiaellátó hálózatra való csatlakozásának felülete, az elektromágneses összeférhetőség minden aspektusa
  - 1.9. Személyzeti létesítmények, kezelőfelületek és környezet  
A személyzet fedélzeti létesítményei, kezelőfelületei, munkakörülményei, munkakörnyezete (beleértve a vezetőfülkét, a vezető és gép kapcsolódási pontjait)
  - 1.10. Tűzbiztonság és evakuálás
  - 1.11. Karbantartás  
A karbantartás fedélzeti eszközei és kezelőfelületei
  - 1.12. Fedélzeti ellenőrzés-irányítás és jelzés  
A biztonságot szolgáló összes fedélzeti berendezés, valamint a vasúti hálózaton közlekedésre jogosult szerelvények mozgását és annak pálya menti hatásait ellenőrző és irányító összes berendezés
  - 1.13. Egyedi üzemeltetési követelmények  
A járművek üzemeltetésére vonatkozó különleges követelmények (például korlátozott üzemmód, a jármű vontatása stb.)
  - 1.14. Teherszállítási elemek  
Teherszállítással kapcsolatos követelmények és környezeti feltételek (köztük a veszélyes áruk szállításához kifejezetten előírt eszközök)  
A dőlt betűvel szedett magyarázatok és példák tájékoztató jellegűek, nem a paraméterek fogalom meghatározásai.
2. A szabályok osztályozása  
Az 1. pontban megadott paraméterekkel kapcsolatos nemzeti szabályokat az alább meghatározott csoportok egyikébe sorolják. A szigorúan helyi jellegű szabályokat és korlátozásokat nem kell figyelembe venni, azok hitelesítése a vasúti társaságok és a vasúti pályahálózat működtetők közös megegyezésével bevezetendő ellenőrzések tárgya.  
A. csoport  
Az A. csoportba tartoznak:
    - a) a nemzetközi szabványok,
    - b) azok a nemzeti szabályok, amelyek a vasúti közlekedés biztonsága terén a többi EGT-állam nemzeti szabályaival egyenértékűek.  
B. csoport  
A B. csoportba tartozik valamennyi szabály, amely nem tartozik az A. vagy a C. csoportba, vagy amely még nem lett e csoportba sorolva.  
C. csoport  
A C. csoportba tartoznak azok a szabályok, amelyek betartása elengedhetetlen és kapcsolódnak a műszaki infrastruktúra jellemzőihez az adott hálózaton történő biztonságos, és a kölcsönös átjárhatóságot lehetővé tevő üzemeltetés biztosítása érdekében (pl. rakszelvény).

*7. melléklet a 30/2010. (XII. 23.) NFM rendelethez***Eltérés kérelmezésére vonatkozó dokumentáció**

Az Európai Bizottság részére benyújtott eltérésre vonatkozó kérelem a következő dokumentumokat tartalmazza:

1. hivatalos levél, melyben a Bizottságot értesítik a tervezett eltérésről;
2. a levélhez csatolt dokumentáció, az alábbi tartalommal:
  - 2.1. az eltérés tárgyát képező munkák, áruk és szolgáltatások leírása; részletezve a kulcsidőpontokat, a földrajzi elhelyezkedést, valamint a funkcionális és műszaki területet,
  - 2.2. azon ÁME-kre (vagy azok részeire) vonatkozó pontos hivatkozás, amely tekintetében eltérést kérelmeztek,
  - 2.3. az alkalmazandó alternatív rendelkezésekre vonatkozó pontos hivatkozás és azok részletei,
  - 2.4. a 4. § (1) bekezdés a) pontja alapján benyújtott kérelem esetén a projekt fejlesztése előrehaladott stádiumának igazolását,
  - 2.5. az eltérés indoklása, beleértve a műszaki, gazdasági, kereskedelmi, működési és/vagy adminisztrációs jellemzők főbb okait,
  - 2.6. az eltérést alátámasztó minden egyéb elemet,
  - 2.7. az állam által tervezett intézkedések leírását, melyek az alrendszer végleges átjárhatóságát támogatják (amennyiben csekély eltérésről van szó, nincs szükség e leírásra).

A dokumentációt mind papír, mind elektronikus formában be kell nyújtani.

*8. melléklet a 30/2010. (XII. 23.) NFM rendelethez***A transzeurópai közlekedési hálózat fejlesztésére vonatkozó uniós iránymutatásokról szóló, 2010. július 7-i 661/2010/EU európai parlamenti és tanács határozat átültetésével kapcsolatos módosítások**

1. A hagyományos és nagysebességű transzeurópai vasúti rendszerben a vasúti alagutak biztonságával kapcsolatos kölcsönös átjárhatóság műszaki előírásairól szóló 17/2010. (III. 12.) KHEM rendelet 1. melléklet 7.5.1. pontjában az „a transzeurópai közlekedési hálózat fejlesztésére vonatkozó közösségi iránymutatásokról szóló, 1996. július 23-i 1692/96/EK európai parlamenti és tanácsi határozatban” szövegrész helyébe az „a transzeurópai közlekedési hálózat fejlesztésére vonatkozó uniós iránymutatásokról szóló, 2010. július 7-i 661/2010/EU európai parlamenti és tanács határozat” szöveg lép.
2. A transzeurópai hagyományos vasúti rendszer üzemeltetési és forgalomirányítási alrendszerével kapcsolatos kölcsönös átjárhatóságára vonatkozó műszaki előírásokról szóló 18/2010. (III. 12.) KHEM rendelet 1. melléklet 7.3.1. pontjában az „a transzeurópai közlekedési hálózat fejlesztésére vonatkozó közösségi iránymutatásokról szóló, 1996. július 23-i 1692/96/EK európai parlamenti és tanácsi határozatban” szövegrész helyébe az „a transzeurópai közlekedési hálózat fejlesztésére vonatkozó uniós iránymutatásokról szóló, 2010. július 7-i 661/2010/EU európai parlamenti és tanács határozat” szöveg lép.
3. A transzeurópai hagyományos vasúti rendszer ellenőrző-irányító és jelző alrendszerére vonatkozó kölcsönös átjárhatóságot biztosító műszaki előírásokról szóló 19/2010. (III. 12.) KHEM rendelet 1. melléklet 7.1.3. pontjában az „1692/96/EK európai parlamenti és tanácsi határozatban” szövegrész helyébe a „661/2010/EU európai parlamenti és tanács határozat” szöveg, 1. melléklet 7.4.1. pontjában az „a transzeurópai közlekedési hálózat fejlesztésére vonatkozó közösségi iránymutatásokról szóló, 1996. július 23-i 1692/96/EK európai parlamenti és tanácsi határozatban” szövegrész helyébe az „a transzeurópai közlekedési hálózat fejlesztésére vonatkozó uniós iránymutatásokról szóló, 2010. július 7-i 661/2010/EU európai parlamenti és tanács határozat” szöveg lép.
4. A hagyományos és nagysebességű transzeurópai vasúti rendszerben a mozgáskorlátozott személyekkel kapcsolatos kölcsönös átjárhatóság műszaki előírásairól szóló 20/2010. (III. 12.) KHEM rendelet 1. melléklet 1.2. pontjában, valamint 7.4.1. pontjában az „a transzeurópai közlekedési hálózat fejlesztésére vonatkozó közösségi iránymutatásokról szóló, 1996. július 23-i 1692/96/EK európai parlamenti és tanácsi határozatban” szövegrész helyébe az „a transzeurópai közlekedési hálózat fejlesztésére vonatkozó uniós iránymutatásokról szóló, 2010. július 7-i 661/2010/EU európai parlamenti és tanács határozat” szöveg lép.

## **A nemzeti fejlesztési miniszter 31/2010. (XII. 23.) NFM rendelete a vasúti járművek üzembehelyezése engedélyezéséről, időszakos vizsgálatáról és hatósági nyilvántartásáról**

A vasúti közlekedésről szóló 2005. évi CLXXXIII. törvény 88. § (2) bekezdés 8. pontjában kapott felhatalmazás alapján, az egyes miniszterek, valamint a Miniszterelnökséget vezető államtitkár feladat- és hatásköréről szóló 212/2010. (VII. 1.) Korm. rendelet 84. § e) pontjában meghatározott feladatkörömben eljárva a következőket rendelem el:

### *I. FEJEZET* *ÁLTALÁNOS RENDELKEZÉSEK*

#### **1. A rendelet hatálya**

- 1. §**
- (1) E rendelet határozza meg a vasúti járművek
    - a) üzembehelyezésével kapcsolatos hatósági engedélyekre,
    - b) időszakos hatósági vizsgálatára, valamint
    - c) hatósági nyilvántartására vonatkozó szabályokat.
  - (2) E rendelet hatálya – a sífelvonó kivételével – a vasúti pályahálózaton közlekedő, magyarországi pályaszámmal rendelkező következő járművekre és berendezésekre terjed ki:
    - a) motorvonatok, motorkocsik,
    - b) vontatójárművek,
    - c) személykocsik,
    - d) teherkocsik, ideértve a tehergépkocsik szállítására tervezett járműveket,
    - e) a vasúti pálya, pályahálózat és tartozékai építését és karbantartását szolgáló mobil berendezések,
    - f) segély- és mentőszerelvényekbe sorozott járművek.

#### **2. Értelmező rendelkezések**

- 2. §** E rendelet alkalmazásában:
1. *alapvető követelmények*: a vasúti rendszer kölcsönös átjárhatóságáról szóló miniszteri rendeletben részletezett azon feltételek, amelyeknek a vasúti rendszernek, az alrendszernek és a kölcsönös átjárhatóságot lehetővé tevő rendszerelemeknek, köztük a kapcsolódási pontoknak meg kell felelniük;
  2. *alrendszer*: a vasúti rendszer – a vasúti rendszer kölcsönös átjárhatóságáról szóló miniszteri rendeletben meghatározott – strukturális és működési egysége;
  3. *alvázszám*: a vasúti jármű azonosítására szolgáló, a jármű alvázáról roncsolásmentes eljárással el nem távolítható jelölés, amely lehet a vasúti jármű pályaszámából képzett vagy a vasúti jármű gyártója által meghatározott egyedi azonosító;
  4. *ÁME*: kölcsönös átjárhatóságot lehetővé tevő műszaki előírás;
  5. *beszerzés*: a vasúti jármű tulajdonjogának vagy üzemeltetési jogának megszerzésére irányuló eljárás, amely megvalósulhat közbeszerzési eljárás, adás-vételi, lízing, bérleti vagy egyéb szerződés keretében;
  6. *európai azonosító szám (a továbbiakban: EASZ)*: az Európai Vasúti Ügynökség (a továbbiakban: Ügynökség) által rendszeresített összehangolt számozási rendszerben a biztonsági tanúsítványokhoz és egyéb dokumentumokhoz használt kód;
  7. *hatósági járművizsga*: a vasúti jármű műszaki állapotának megállapítására irányuló, a jármű üzembehelyezési engedélyezési eljárásához kapcsolódó vizsgálat, amely hatósági álló-, illetve szükség szerint futópróbából áll;
  8. *jármű*: a vasúti közlekedésről szóló törvényben meghatározott jármű, amely egy vagy több strukturális és funkcionális alrendszerből, vagy ezen alrendszerek egy vagy több részéből áll;
  9. *járműtípus*: azon vasúti járművek összessége, amelyeknek valamennyi típusmeghatározó adata megegyezik;
  10. *karbantartással megbízott szervezet*: a nemzeti járműnyilvántartásba felvett, a vasúti jármű karbantartásáért felelős szervezet;
  11. *kételtű vasúti jármű*: olyan vasúti jármű, amelyet közúti járműből, közúti munkagépből, vagy mezőgazdasági vontatóból segédszerkezet beépítésével tesznek alkalmassá vasúti pályán történő közlekedésre;
  12. *különleges menet*: vasúti járművek eseti közlekedtetése, ide nem értve a rendkívüli küldeményeket;



13. *nullszéria*: prototípus járművekből álló gyártási sorozat, amelynek darabszáma a gyártani tervezett darabszám legfeljebb 10%-a, de tíz darabnál több nem lehet;
14. *pályaszám*: a vasúti jármű egyedi azonosítására szolgáló hatósági jelzés;
15. *prototípus jármű*: az előzetes típusengedély vagy átalakítási engedély alapján gyártott jármű vagy járművek, amelyek a típusvizsgálatok teljes körű elvégzéséhez szükségesek;
16. *prototípus- vagy típusvizsgálat*: új gyártású vagy átalakított vasúti jármű vasúti közlekedésben való részvétele alkalmasságának igazolására irányuló, bejelentett szervezet és a vasúti közlekedési hatóság által felügyelt mérések és próbák;
17. *rendkívüli küldemény*: olyan küldemény, amelyben a rakomány külső méretei, tömege vagy kialakítása miatt – a vasúti berendezésekre vagy kocsira tekintettel – a továbbítás csak különleges műszaki és forgalmi feltételek mellett engedhető meg, valamint a széles nyomtávolságú tengelyátszerelt (nyomtáváltós) vasúti járművek;
18. *széria*: több, egyazon típusú, azonos jármű;
19. *típus-meghatározó adat*: a vasúti jármű 1. melléklet táblázataiban \*-gal jelzett jellemzőjére vonatkozó adat;
20. *üzemeltető*: a vasúti járművel közlekedni jogosult vasúti társaság;
21. *üzembentartó*: vasúti jármű tulajdonosa, vagy a tulajdonos által üzemeltetésre átadott, szerződésben felhatalmazott jogi vagy természetes személy vagy szervezet, amely a jármű közlekedés- és üzletbiztonsági állapotáért felelős, amely a nemzeti járműnyilvántartásban nyilvántartott.

## II. FEJEZET

### VASÚTI JÁRMŰVEK ENGEDÉLYEZÉSE

#### 3. A vasúti járművekre vonatkozó hatósági engedélyek

- 3. §** (1) Vasúti jármű gyártásához, beszerzésére vonatkozó közbeszerzési eljárás lefolytatásához, belföldi vasúti pályahálózaton való közlekedtetéséhez – ideértve a határon átmenő közlekedtetést is – a (2) bekezdésben meghatározott kivételekkel, a vasúti közlekedési hatóság (a továbbiakban: hatóság) által kiadott
- a) 4. § (1) bekezdésben szabályozott esetekben elvi előzetes típusengedély,
  - b) előzetes típusengedély,
  - c) típusengedély,
  - d) üzembehelyezési engedély,
  - e) átalakítási engedély
- szükséges.
- (2) Nem szükséges
- a) előzetes típusengedély valamely, az Európai Gazdasági Térségről szóló megállapodásban részes valamely állam, vagy a Svájci Államszövetség (a továbbiakban együtt: EGT állam) által kiadott típusengedéllyel rendelkező, a hagyományos transzeurópai vasúti rendszeren közlekedő vasúti jármű elvi előzetes típusengedély alapján történő beszerzése esetén,
  - b) üzembehelyezési engedély
    - ba) a nemzetközi szerződés alapján közlekedő,
    - bb) a nem magyarországi pályaszámú, TEN, RIV vagy RIC jellel – kivéve az e rendelet előírásai szerint különleges RIV vagy RIC jelet – ellátott,
    - bc) a külföldi megrendelésre gyártott és valamely EGT-államban engedélyezett, Magyarországon próbafutást végző, valamint
    - bd) a rendkívüli küldeményként közlekedő
- vasúti jármű belföldi vasúti hálózaton való közlekedtetéséhez.

#### 4. Elvi előzetes típusengedély

- 4. §** (1) Vasúti jármű beszerzésére vonatkozó közbeszerzési eljárás elvi előzetes típusengedély birtokában folytatható le, egyéb esetben a vasúti jármű beszerzésére vonatkozó szállítási előszerződés műszaki feltételei alapján elvi előzetes típusengedély iránti kérelmet kell benyújtani. Ha a hatóság elvi előzetes típusengedélyt adott ki, az előzetes típusengedély kiadása iránti eljárásban annak alapján határoz.

- (2) Az elvi előzetes típusengedély iránti kérelmet a megrendelő (ajánlatkérő) nyújtja be a hatósághoz.
- (3) Az elvi előzetes engedély iránti kérelemhez mellékelni kell a 2. melléklet 2. pontjában megjelölt dokumentumokat, és az igazgatási szolgáltatási díj befizetésének igazolását.

- 5. §**
- (1) Az elvi előzetes típusengedély iránti kérelem elbírálása során a hatóság megvizsgálja, hogy a kérelem mellékletét képező dokumentumokban megfogalmazott feltételek szerint beszerzésre kerülő járműtípust leíró feltételrendszer megfelel-e a jogszabályokban, valamint átjárhatósági műszaki előírásokban meghatározott, továbbá a beszerzendő jármű üzemeltetési követelményeinek.
  - (2) Közbeszerzési eljárás esetén a hatóság az (1) bekezdés szerinti vizsgálat eredménye alapján az elvi előzetes típusengedélyben meghatározza azokat a feltételeket,
    - a) amelyekkel a közbeszerzési eljárás (szállítási előszerződés) műszaki dokumentációját ki kell egészíteni annak érdekében, hogy a beszerzésre kerülő jármű megfeleljen a jogszabályokban, valamint átjárhatósági műszaki előírásokban meghatározott feltételeknek,
    - b) amelyeket a szállítónak teljesítenie kell ahhoz, hogy a beszerzésre kerülő jármű megfeleljen a jogszabályokban, valamint átjárhatósági műszaki előírásokban meghatározott feltételeknek.

- 6. §**
- (1) Az elvi előzetes típusengedély a határozat jogerőre emelkedését követő két évig hatályos.
  - (2) Az elvi előzetes típusengedély hatályának legfeljebb egy évvel történő meghosszabbítását – az elvi előzetes típusengedély hatályának fennállása alatt – legfeljebb egy alkalommal lehet kérelmezni.
  - (3) Az elvi előzetes típusengedély a hatályának lejártát követően előzetes típusengedély kiadása iránti eljárásban nem vehető figyelembe. Az elvi előzetes típusengedély iránti kérelem ismételt benyújtása esetén a korábbi eljárásban benyújtott dokumentumok csak akkor használhatók fel, ha a jogszabályokban, valamint átjárhatósági műszaki előírásokban meghatározott feltételeknek való megfelelésüket a gyártó, a megrendelő és megfelelőségértékelő szervezetekről szóló miniszteri rendelet szerint kijelölt független megfelelőségértékelő szervezet (a továbbiakban: tanúsító szervezet), vagy a közösségi vasúti rendszeren közeledő vasúti jármű esetén a bejelentett szervezet nyilatkozata igazolja.

## 5. Előzetes típusengedély

- 7. §**
- (1) A belföldi vasúti pályahálózaton való közlekedtetésre szánt, típusengedéllyel nem rendelkező járműtípusba tartozó vasúti jármű esetén az első, prototípus jellegű vasúti jármű gyártása akkor kezdhető meg, ha a hatóság az adott járműtípusra előzetes típusengedélyt adott ki.
  - (2) Az előzetes típusengedély iránti kérelmet
    - a) belföldön gyártásra kerülő vasúti jármű esetében a vasúti jármű gyártója,
    - b) külföldről beszerzésre kerülő új vasúti jármű esetében a vasúti jármű gyártója vagy forgalmazójaa megrendelő ellenjegyzésével nyújthatja be.
  - (3) Az előzetes típusengedély iránti kérelemhez mellékelni kell a 2. melléklet 1. pontjában megjelölt dokumentumokat, továbbá az igazgatási szolgáltatási díj befizetésének igazolását.

- 8. §**
- (1) Az előzetes típusengedély iránti kérelem elbírálása során a hatóság
    - a) a kérelemhez mellékelten benyújtott dokumentumok, valamint
    - b) – amennyiben ilyen kiadásra került – az elvi előzetes típusengedélyalapján megvizsgálja, hogy a járműtípus megfelel-e a jogszabályokban, valamint átjárhatósági műszaki előírásokban meghatározott, továbbá az üzemeltetési követelményeknek.
  - (2) A hatóság az (1) bekezdés szerinti vizsgálat eredménye alapján az előzetes típusengedélyben meghatározza
    - a) a járműtípus sorozatjelét és pályaszám-csoportját,
    - b) a prototípus jármű gyártásának feltételeit, az elvégzendő prototípus-vizsgálatokat és az azokra vonatkozó különleges feltételeket,
    - c) a prototípus járműre vonatkozó tartampróbákat, és azok lebonyolításának feltételeit,
    - d) a prototípus-vizsgálatok teljes körű elvégzéséhez szükséges prototípus járművek darabszámát.
  - (3) A hatóság az előzetes típusengedélyben előírhatja, hogy az engedélyezési dokumentációt a gyártónak a megrendelővel jóvá kell hagyatnia, valamint azt, hogy típusengedélyezési eljárás csak a jóváhagyás után kezdődhet el.

- 9. §**
- (1) Az előzetes típusengedély a határozat jogerőre emelkedésétől számított két évig hatályos, amely időtartam alatt a prototípus jármű vagy nullszéria legyártását, továbbá a teljes körű prototípusvizsgálatot, valamint a 8. § (2) bekezdés b)–c) pontja alapján meghatározott vizsgálatokat sikeres eredménnyel el kell végezni.
  - (2) Az előzetes típusengedély hatályának legfeljebb egy évvel történő meghosszabbítását – az előzetes típusengedély hatályának fennállása alatt – legfeljebb egy alkalommal lehet kérelmezni.
  - (3) Az előzetes típusengedély – ideértve az azok alapján elvégzett vizsgálatok eredményeit is – a hatályának lejártát követően a típusengedély kiadása iránt eljárásban nem vehető figyelembe.
  - (4) Amennyiben az előzetes típusengedély hatálya alatt a prototípus jármű nem készül el vagy annak vizsgálata nem zárul le, úgy típusengedély csak újabb előzetes típusengedély alapján adható ki. Az előzetes típusengedély iránti kérelem ismételt benyújtása esetén a korábbi eljárásban benyújtott dokumentumok, valamint a korábbi engedély alapján végzett vizsgálatok eredményei csak akkor használhatók fel, ha a hatályos előírásoknak való megfelelésüket a gyártó, és a hatóság által elfogadott független tanúsító szervezet, vagy a közösségi vasúti rendszeren közlekedő vasúti jármű esetén a bejelentett szervezet nyilatkozata igazolja.

## 6. Típusengedély

- 10. §**
- (1) A hatóság a típusengedély iránti kérelmet teljes körű típusengedélyezési eljárásban bírálja el azon járműtípus esetében, amelyre az EGT-államokban még nem került típusengedély kiadásra.
  - (2) A hatóság a típusengedélyt az előzetes típusengedély vagy átalakítási engedély és a prototípus jármű vizsgálata alapján adja ki.
  - (3) Az engedélyezés során alkalmazott ÁME-k és jogszabályok vonatkozó rendelkezéseinek változása esetén, az érintett típusengedélyeket a hatóság az erre irányuló kérelemre megújítja. A típusengedély megújítása során a hatóság kizárólag a változással érintett követelmények és megváltozott szabályok érvényesülését vizsgálja.
  - (4) A típusengedély megújítása a korábban engedélyezett típusok alapján kiadott járműengedélyeket nem érinti.
  - (5) Teljes körű típusengedélyezési eljárás megindítása iránti kérelmet a 7. § (2) bekezdése szerinti kell benyújtani.
- 11. §**
- (1) A hatóság a típusengedély iránti kérelmet egyszerűsített típusengedélyezési eljárásban bírálja el azon járműtípus esetében, amely az EGT-államok valamelyikében a hatályos ÁME-knek megfelelően már típusengedélyt kapott. Az egyszerűsített típusengedélyezési eljárásban csak az ÁME-k szerinti nemzeti sajátosságoknak való megfelelést vizsgálja.
  - (2) Egyszerűsített típusengedélyezési eljárásban vizsgálandó járműtípusra vonatkozóan a típusengedély iránti kérelmet
    - a) a vasúti jármű magyarországi forgalmazója,
    - b) EGT-államok valamelyikében érvényes üzembehelyezési engedéllyel rendelkező vasúti jármű esetén a tulajdonos vagy magyarországi meghatalmazottjanyújthatja be.
- 12. §**
- (1) A nem magyarországi pályaszámú, TEN, RIV vagy RIC jellel nem rendelkező járművekre vonatkozó típusengedély iránti kérelmet a hatóság kérelemre honosítási eljárásban bírálja el. A vezetőállással vagy segéd-vezetőállással rendelkező járműre, a helyi közforgalmú és az elővárosi vasúti pályahálózaton közlekedő és a különleges vasúti járműre – kivéve a kétéltű vasúti járművet – honosítási eljárás keretében típusengedély nem adható ki.
  - (2) Honosítási eljárásban elbírálendő típusengedély iránti kérelmet a jármű hazai üzemeltetője nyújthat be, amelyhez mellékelni kell a 2. melléklet 4. pontjában felsorolt dokumentumokat, valamint a jármű típusengedélyét kiadó külföldi hatóság 3. melléklet szerinti nyilatkozatait.
  - (3) A hatóság a honosítási eljárás keretében vizsgálja, hogy a jármű kialakítása és műszaki állapota alapján a jármű belföldi közlekedésre alkalmas-e.
  - (4) A honosítási eljárás keretében kiadott típusengedély előírásokat és korlátozásokat tartalmazhat a jármű magyarországi tervszerű megelőző karbantartására vonatkozóan.
  - (5) Honosítási eljárás keretében kiadott típusengedély alapján üzembe helyezett jármű átalakítása esetén a járműre csak teljes körű típusengedélyezési eljárásban kiadott új típusengedély alapján szerezhető üzembehelyezési engedély.
- 13. §**
- (1) A típusengedély iránti kérelemhez mellékelni kell a 2. melléklet 3. pontjában felsorolt dokumentumokat, és az igazgatási szolgáltatási díj befizetésének igazolását. Ha a kérelmező egyszerre több EGT államban is kérelmezte az azonos típusú járműre vonatkozó típusengedélyt, erről a hatóságot a kérelem benyújtásakor tájékoztatja.

- (2) A típusengedély iránti kérelem elbírálása során a hatóság az (1) bekezdésében meghatározott dokumentumok, valamint az előzetes típusengedélyben, az átalakítási engedélyben foglalt feltételek alapján
  - a) megvizsgálja, hogy a járműtípus megfelel-e a jogszabályokban, átjárhatósági műszaki előírásokban, valamint a nemzeti sajátosságok szerint meghatározott követelményeknek,
  - b) ellenőrzi, hogy a járműtípus sorozatjele és pályaszám csoportja megfelel-e a vonatkozó előírásoknak.
- (3) A kérelmező által kiadott típus-megfelelőségi nyilatkozatot:
  - a) az ÁME-nek megfelelő járművek esetén a vonatkozó ÁME-ben meghatározott ellenőrzési eljárásoknak,
  - b) az ÁME-nek nem megfelelő járművek esetében a termékek forgalomba hozatalának közös keretrendszeréről, valamint a 93/465/EGK tanácsi határozat hatályon kívül helyezéséről szóló 2008. július 9-i európai parlamenti és tanácsi 768/2008/EK határozat D. vagy E. moduljában meghatározott ellenőrzési eljárásnak megfelelően kell elkészíteni.
- (4) A hatóság a (2) bekezdés szerinti eljárás eredménye alapján a típusengedélyben meghatározza
  - a) a járműtípus adott gyártóműnél történő sorozatgyártásának, sorozatban történő átalakításának feltételeit,
  - b) az üzembehelyezés feltételeit, és az üzembehelyezési eljárás rendjét,
  - c) a jármű üzemeltetésének általános szabályait, feltételeit – ideértve a reklámhordozók járművön való elhelyezésének szabályait is – és szükség esetén a közlekedtetéssel kapcsolatos korlátozásokat rendel el.
- (5) A típusengedély alapján megkezdhető
  - a) a járműtípus gyártása, átalakítása, vagy magyarországi beszerzése,
  - b) a sorozatban gyártott járművek üzembehelyezési engedélyezési eljárása,
  - c) a járműtípus javítására, karbantartására a járműjavító üzemek felkészítése, tanúsítása és hatósági engedélyezési eljárása a vasúti járművek, a vasúti járművekre szerelt, vasútüzemi célt szolgáló nyomástartó edények és kazánok gyártását, javítását, minősítését, valamint hatósági műszaki vizsgálatát végző személyek, szervezetek működési feltételeiről szóló jogszabályban meghatározott feltételekkel.

- 14. §**
- (1) A hatóság a típusengedélyt hivatalból felülvizsgálja, ha – különösen vasúti baleset tapasztalatai alapján – kétség merül fel azzal kapcsolatban, hogy a járműtípusnak a típusengedélyben rögzített műszaki jellemzői megfelelnek-e a jogszabályokban, valamint átjárhatósági műszaki előírásokban meghatározott követelményeknek. A jármű tulajdonosa, üzemben tartója és a karbantartással megbízott szervezet köteles tájékoztatni a hatóságot, ha egy járműtípus azonos rendszerelemre vonatkozó és rendszeresen bekövetkező meghibásodását tapasztalja.
  - (2) A típusengedély felülvizsgálata során a hatóság a típusengedély jogosultját, vagy gyártóját a járműtípussal kapcsolatos műszaki vizsgálatok elvégzésére kötelezheti.
  - (3) Ha a típusengedély felülvizsgálatának eredményeképpen a hatóság azt állapítja meg, hogy a járműtípus az (1) bekezdésben hivatkozott követelményeknek nem felel meg,
    - a) az (1) bekezdésben hivatkozott követelményeknek való megfelelés érdekében a típusengedélyt módosítja, vagy
    - b) ha az a) pontban foglaltak teljesítése nem lehetséges, a típusengedélyt visszavonja.
  - (4) A hatóság a (3) bekezdés szerinti határozatát kézbesíti az adott járműtípusba tartozó vasúti járművek üzemben tartói részére.
  - (5) A típusengedély alapján a járműtípus műszaki adatait a hatóság rögzíti a nemzeti járműnyilvántartásban.
  - (6) A típusengedély kiadásáról, módosításáról és visszavonásáról a hatóság értesíti az Ügynökséget, azok európai nyilvántartásban történő rögzítése érdekében.

## **7. Üzembehelyezési engedély**

- 15. §**
- (1) Vasúti jármű belföldi vasúti pályahálózaton való közlekedtetéséhez – ideértve a határon átmenő vasúti közlekedést is – a hatóság által kiadott üzembehelyezési engedély szükséges, kivéve a külföldi pályaszámú történelmi, muzeális vasúti járműveket, amelyekre különleges menet iránti kérelem nyújtható be a hatósághoz.
  - (2) Az üzemben tartó köteles gondoskodni arról, hogy a vasúti jármű mindenkor megfeleljen a jármű üzemeltetésére vonatkozó jogszabályokban, valamint átjárhatósági műszaki előírásokban és az üzembehelyezési engedélyben meghatározott feltételeknek.
  - (3) Üzembehelyezési engedély a hatóság által kiadott típusengedéllyel, átalakítási engedéllyel vagy azzal egyenértékű engedéllyel rendelkező járműtípusba tartozó vasúti járműre adható ki.
  - (4) Üzembehelyezési engedély iránti kérelmet a vasúti jármű tulajdonosa, az üzemben tartó vagy az írásbeli hozzájárulásuk alapján a vasúti jármű üzemeltetője nyújthat be.

- (5) Az üzembehelyezési engedély iránti kérelemhez mellékelni kell a 2. melléklet 6. pontjában – különleges menetre vonatkozó üzembehelyezési engedély esetében a 2. melléklet 8. pontjában – meghatározott dokumentumokat, és az igazgatási szolgáltatási díj befizetésének igazolását.
- (6) A honosítási eljárás keretében kiadott típusengedély hatálya alá tartozó vasúti járművek üzembehelyezési engedélye több azonos típusú járműre összevontan is kiadható.
- (7) Bérleti szerződés alapján – legfeljebb 2 éves időtartamra – határozott idejű üzembehelyezési engedély is kiadható. Határozott idejű üzembehelyezési engedély kiadása iránti kérelemhez a bérleti szerződés másolatát is be kell nyújtani a hatósághoz.
- (8) Amennyiben az üzembentartó üzembehelyezési engedély módosítása iránti kérelmet a hatósági jelzés változása miatt nyújtja be, a kérelemben ennek indokait be kell mutatni és mellékelni kell a tulajdonos hozzájárulását, valamint a karbantartással megbízott szervezetnek a jármű műszaki állapotára vonatkozó nyilatkozatát.

## 8. Az ÁME-nak megfelelő járművek üzembehelyezésének első engedélyezése

- 16. §**
- (1) Az üzembe helyezés idején hatályos valamennyi vonatkozó ÁME-nak megfelelő vasúti jármű első üzembehelyezési engedélyét – amennyiben az alapvető fontosságú követelményeket az ÁME tartalmazza, valamint az ÁME hatályos és alkalmazandó a járműre – a hatóság a (2) és (3) bekezdés szerint adja meg.
  - (2) Ha a vasúti jármű valamennyi strukturális alrendszerét a 10–14. § rendelkezéseinek figyelembevételével engedélyezték, az üzembehelyezési engedélyt minden további ellenőrzés nélkül meg kell adni.
  - (3) Az EK-hitelesítési nyilatkozattal rendelkező vasúti jármű üzembehelyezési engedélyének kiadása során a hatóság – kizárólag a felsoroltakra kiterjedő – további ellenőrzést végezhet:
    - a) a jármű releváns alrendszerei közötti műszaki összeegyeztethetőség,
    - b) a jármű vasúti rendszerbe történő biztonságos integrációja,
    - c) a jármű és az adott vasúti pályahálózat műszaki összeegyeztethetősége,
    - d) az alkalmazandó nemzeti sajátosságokra és eltérésekre vonatkozó szabályok vizsgálata érdekében.

## 9. Az ÁME-nak megfelelő járművek további üzembehelyezési engedélyei

- 17. §**
- (1) Az egyéb EGT tagállamban elsőként üzembehelyezett, az ÁME-nak teljes mértékben megfelelő járművek Magyarországon történő további üzembehelyezését nem kell további engedélyhez kötni, ha a jármű kizárólag az ÁME-nak megfelelő nemzeti vasúti pályahálózaton közlekedik, és az igénybe venni szándékozott pályahálózat és a jármű műszaki és biztonsági összeegyeztethetőségét egyedi esetek és az ÁME-től eltérő nemzeti műszaki előírások nem befolyásolják.
  - (2) Az (1) bekezdésben foglaltaknak nem megfelelő járművek további üzembehelyezési engedélyét a hatóság adja ki, a (3)–(7) bekezdésben foglalt rendelkezések figyelembevételével.
  - (3) A hálózaton való tervezett közlekedés megjelölésével a kérelmező benyújtja a hatóság részére a vasúti jármű vagy jármű-típus dokumentációját. A dokumentációnak tartalmaznia kell:
    - a) a vasúti jármű egyéb EGT államban történő első üzembe helyezéséről szóló okirat másolatát és idegen nyelvű okmány esetén annak magyar nyelvű fordítását (a továbbiakban: másolat),
    - b) a vasúti rendszer kölcsönös átjárhatóságáról szóló miniszteri rendeletben felsorolt műszaki követelmények másolatát; adatrögzítővel felszerelt járművek esetében mellékelni kell az adatrögzítő berendezés leolvasását és értékelését lehetővé tevő eljárás dokumentációját, valamint az adatrögzítő leolvasásához szükséges eszközöket, programokat, berendezéseket,
    - c) a jármű korábbi karbantartására vonatkozó nyilvántartásokat, és az első engedélyezés után végzett, hatósági engedélyhez nem kötött műszaki módosítások dokumentációját,
    - d) a működési hely szerinti infrastruktúráknak és helyhez kötött berendezéseknek, az éghajlati feltételeknek, az energiaellátási rendszernek, a vezérlő- és jelzőrendszernek, a nyomtávnak és az infrastrukturális szelvényeknek, a legnagyobb engedélyezett tengelyterhelésnek és az egyéb hálózati kikötéseknek való megfelelés műszaki és működési dokumentációját.

- (4) Az engedélyezési eljárás során a hatóság ellenőrzése kizárólag:
- a jármű és az érintett vasúti pályahálózat műszaki összeegyeztethetőségére, ideértve az összeegyeztethetőség biztosításához szükséges, valamint alkalmazandó jogszabályokban meghatározott feltételek, és
  - a vonatkozó ÁME-ban meghatározott különleges esetekben alkalmazandó szabályok vizsgálatára terjed ki.
- (5) A hatóság az engedélyezendő jármű üzembe helyezésével kapcsolatos, valamint a (4) bekezdésben foglalt feltételek teljesítésének ellenőrzését szolgáló mérések elvégzése érdekében további információkat kérhet. A hatóság – a kérelmezővel folytatott konzultációt követően – meghatározza a további információk, kockázatelemzések, valamint vizsgálatok terjedelmét és tartalmát. A további vizsgálatok helye szerinti vasúti pályahálózat-működtető – a kérelmezővel egyeztetve – köteles a kérést követő három hónapon belül a vizsgálat lefolytatása érdekében rendelkezésre állni.
- (6) A hatóság az (5) bekezdésben megállapított ellenőrzésekre csak a vasúti rendszer Közösségen belüli kölcsönös átjárhatóságáról szóló 2008/57/EK európai parlamenti és tanácsi irányelv 27. cikkének (4) bekezdésében említett referenciadokumentumról szóló 2009. november 30-i bizottsági 2009/965/EK határozatban meghatározott referencia-dokumentumban szereplő B. vagy C. csoporthoz tartozó nemzeti szabályok keretein belül jogosult.
- (7) Ha a hatóság határozatát a vasúti közlekedésről szóló törvényben erre az eljárásra előírt határidőn belül nem hozza meg, a vasúti jármű üzembe helyezését a határidő lejártát követő három hónap után engedélyezettnek kell tekinteni, azzal, hogy az engedély kizárólag arra a hálózatra érvényes, amelynek tekintetében a hatóság az előírt határidőn belül nem hozott határozatot.

#### **10. Az ÁME-nak nem megfelelő, a hagyományos, vagy nagysebességű vasúti rendszeren közlekedő vasúti járművek üzembe helyezésének első engedélyezése**

- 18. §** (1) Az üzembe helyezés idején hatályos valamennyi vonatkozó ÁME-nak nem megfelelő vasúti jármű első üzembehelyezési engedélyt – ideértve az eltérés tárgyát képező járművek engedélyezését, és az alapvető követelmények vonatkozó ÁME-kban történő részleges vagy hiányos meghatározását is – a hatóság a következők szerint adja meg.
- (2) A valamely ÁME által szabályozott műszaki szempontnak való megfelelés vizsgálatánál az EK-hitelesítési eljárást kell alkalmazni.
- (3) Az egyéb műszaki szempontok vizsgálatánál a hatóság az üzembe helyezési eljárása során a 9. § (4) bekezdése és a 24. § (4) bekezdése szerint a bejelentett szervezet által igazolt előírásokat alkalmazza.

#### **11. További engedélyek az ÁME-nak nem megfelelő, a hagyományos, vagy nagysebességű vasúti rendszeren közlekedő vasúti járművek üzembe helyezésére**

- 19. §** (1) Az egyéb EGT tagállamban elsőként üzembe helyezett, az ÁME-nak nem megfelelő járművek Magyarországon történő további üzembe helyezéséhez szükséges további üzembehelyezési engedély szükségességéről a hatóság dönt.
- (2) A hálózaton való tervezett közlekedés megjelölésével a kérelmező nyújtja be a hatóságnak a vasúti jármű vagy járműtípus műszaki dokumentációját, amelynek tartalmaznia kell:
- a vasúti jármű egyéb EGT államban történő eredeti üzembe helyezési engedélyének másolatát,
  - a vasúti jármű hatályos biztonsági előírásoknak való megfelelését igazoló, követendő eljárásról szóló dokumentációt, ideértve az eredeti engedélyező hatóság járműre vonatkozó, engedélyezett eltéréseket tartalmazó igazolását,
  - a járműre vonatkozó műszaki adatok, karbantartási program és működési jellemzők dokumentációját; adatrögzítővel felszerelt járművek esetében mellékelni kell az adatrögzítő berendezés leolvasását és értékelését lehetővé tevő eljárás dokumentációját, valamint az adatrögzítő leolvasásához szükséges eszközöket, programokat, berendezéseket,
  - a jármű korábbi üzemeltetésével és karbantartásával, valamint az első engedélyezés utáni, hatósági engedélyhez nem kötött műszaki módosításokkal kapcsolatos nyilvántartásokat,
  - a működési hely szerinti vasúti pályának, pályahálózatnak és tartozékainak és a helyhez kötött berendezéseknek, az éghajlati feltételeknek, az energiaellátási rendszernek, a vezérlő- és jelzőrendszernek, a nyomtávnak és az infrastrukturális szelvényeknek, a legnagyobb engedélyezett tengelyterhelésnek és az egyéb hálózati kikötéseknek való megfelelés műszaki és működési dokumentációját.



- (3) Az engedélyezési eljárás során a hatóság, a (2) bekezdés a)–c) pontjainak megfelelő, valamely EGT-állam által kibocsátott dokumentációban foglalt adatokat kizárólag a vasúti közlekedés biztonságát veszélyeztető kockázatok szempontjából bírálhatja felül.
- (4) A hatóság az engedélyezendő jármű üzembe helyezésével kapcsolatos, valamint a (3) bekezdésben foglalt feltételek teljesítésének ellenőrzését szolgáló mérések elvégzése érdekében további információkat kérhet. A hatóság – a kérelmezővel folytatott konzultációt követően – meghatározza a további információk, kockázatelemzések, továbbá a vizsgálatok terjedelmét és tartalmát. A további vizsgálatok helye szerinti vasúti pályahálózat-működtető – a kérelmezővel egyeztetve – köteles a kérést követő három hónapon belül a vizsgálat lefolytatása érdekében rendelkezésre állni.
- (5) A hatóság a (4) bekezdésben megállapított ellenőrzésekre csak a vasúti rendszer Közösségen belüli kölcsönös átjárhatóságáról szóló 2008/57/EK európai parlamenti és tanácsi irányelv 27. cikkének (4) bekezdésében említett referenciadokumentumról szóló 2009. november 30-i bizottsági 2009/965/EK határozatban meghatározott referencia-dokumentumban szereplő B. vagy C. csoporthoz tartozó nemzeti szabályok keretein belül jogosult.

- 20. §**
- (1) Az üzembehelyezési engedély iránti kérelem elbírálása során a hatóság a 15. § (5) bekezdésében meghatározott dokumentumok, a vasúti jármű hatósági járművizsgálója, valamint a típusengedélyben, vagy a jármű tűzvédelmi, közlekedésbiztonsági, munka- és környezetvédelmi jellemzői változása esetén az átalakítási engedélyben foglalt feltételek alapján
    - a) megvizsgálja, hogy a jármű megfelel-e a jogszabályokban, műszaki előírásokban meghatározott, továbbá a típusengedélyben foglalt előírásoknak,
    - b) elvégzi a vasúti jármű azonosítását és ellenőrzi a hatósági jelzések megfelelőségét,
    - c) ellenőrzi, hogy a vasúti jármű megfelel-e a típusengedélyben meghatározott típusazonosító adatoknak.
  - (2) A vasúti jármű üzemeltetője biztosítja az üzembehelyezési engedélyhez szükséges hatósági járművizsga feltételeit és viseli annak költségeit.
  - (3) A hatóság az üzembehelyezési engedélyben igazolja a típusengedély alapján gyártott, beszerzett vagy átalakított vasúti jármű típusazonosságát és a vasúti jármű közlekedésre való műszaki alkalmasságát. A hatóság az (1) bekezdés szerinti eljárás eredménye alapján az üzembehelyezési engedélyben meghatározza a vasúti jármű üzemeltetésének feltételeit és szükség esetén a közlekedtetéssel kapcsolatos korlátozásokat rendel el.

- 21. §**
- (1) Az üzembehelyezési engedély – a (4) bekezdésben foglalt eltéréssel – határozatlan időre szól.
  - (2) Az üzembehelyezési engedély hatályát veszti
    - a) a tulajdonos, az üzemeltető, vagy üzemeltető személyének megváltozása esetén (átírás),
    - b) pályaszám (hatósági jelzés) változása esetén,
    - c) a vasúti jármű járműtípusára vonatkozó típusengedély módosítása vagy visszavonása esetén, a hatóság erre vonatkozó határozatában meghatározott időpontban,
    - d) a vasúti járműre vonatkozó átalakítási engedélynek megfelelő átalakítás elvégzésével,
    - e) a járműnek a nemzeti járműnyilvántartásból való visszavonása esetén [34. § (3)–(4) bekezdése],
    - f) ha a hatóság a vasúti jármű forgalomból való kivonását rendeli el,
    - g) a bérleti szerződés alapján határozott idejű üzembehelyezési engedély lejártával.
  - (3) A (2) bekezdés a) pontjában meghatározott eset az üzembehelyezési engedély hatálya nem érinti az időszakos vizsga hatályát, a vizsgaciklust.
  - (4) A különleges menetet lebonyolító vasúti járműre a hatóság a különleges menet időtartamára szóló, határozott időre adja ki az üzembehelyezési engedélyt.

## 12. Átalakítási engedély

- 22. §**
- (1) Átalakítási engedély szükséges a magyar pályaszámmal rendelkező vasúti jármű olyan átalakításához, amelynek során a vasúti járműtípus-meghatározó adatainak valamelyike vagy a jármű tűzvédelmi, közlekedésbiztonsági, munka- és környezetvédelmi jellemzői megváltoznak.
  - (2) A vasúti jármű üzemeltetője az üzembehelyezési engedéllyel rendelkező vasúti jármű bármilyen átalakítására vonatkozó szándékát köteles előzetesen bejelenteni a hatóság részére. A hatóság a bejelentés alapján tájékoztatja az üzemeltetőt, hogy a tervezett átalakításhoz szükség van-e átalakítási engedélyre, vagy típusvizsgálatok elvégzésére, vagy az átalakítás mértékére tekintettel új típusengedélyre, vagy a típusengedély módosítására.



- (3) Ugyanazon járműtípushoz tartozó vasúti járművek azonos jellemzők szerinti átalakítása egy átalakítási engedély alapján végezhető.
- (4) Az átalakítási engedély-köteles átalakítás elvégzését követően a vasúti jármű új üzembehelyezési engedély kiadását követően közlekedtethető. Ha az átalakítás során a jármű típus-meghatározó adataiban változás következik be, az üzembehelyezési engedély új típusengedély alapján kérhető.
- (5) Az átalakítási engedély iránti kérelmet a vasúti jármű tulajdonosa, vagy a tulajdonos írásbeli hozzájárulásával a jármű üzemeltetője nyújthat be.
- (6) Az átalakítási engedély iránti kérelemhez mellékelni kell a 2. melléklet 5. pontjában megjelölt dokumentumokat, továbbá a külön jogszabályban meghatározott igazgatási szolgáltatási díj befizetésének igazolását.

- 23. §**
- (1) Az átalakítási engedély iránti kérelem elbírálása során a hatóság
    - a) a kérelemhez mellékelten benyújtott dokumentumok, valamint
    - b) az átalakítandó jármű típusengedélyealapján megvizsgálja, hogy a járműtípus megfelel-e a jogszabályokban, valamint átjárhatósági műszaki előírásokban meghatározott követelményeknek.
  - (2) A hatóság az (1) bekezdés szerinti vizsgálat eredménye alapján az átalakítási engedélyben meghatározza:
    - a) a járműtípus sorozatjelét és pályaszám-csoportját,
    - b) a jármű átalakításának feltételeit, az elvégzendő vizsgálatokat és az azokra vonatkozó különleges feltételeket,
    - c) az átalakított járműre vonatkozó tartampróbákat, és azok lebonyolításának feltételeit.
- 24. §**
- (1) Az átalakítási engedély a határozat jogerőre emelkedésétől számított két évig hatályos, amely időtartam alatt a jármű átalakítását, valamint a 23. § (2) bekezdés b) pontja alapján meghatározott vizsgálatokat sikeres eredménnyel kell elvégezni.
  - (2) Az átalakítási engedély hatályának legfeljebb egy évvel történő meghosszabbítását – az átalakítási engedély hatályának fennállása alatt – legfeljebb egy alkalommal lehet kérelmezni.
  - (3) Az átalakítási engedély – ideértve az azok alapján elvégzett vizsgálatok eredményeit is – a hatályának lejártát követően a típusengedély kiadása iránt eljárásban nem vehető figyelembe. A típusengedély iránti kérelem ismételt benyújtása esetén a korábbi eljárásban benyújtott dokumentumok akkor használhatók fel, ha a jogszabályokban, valamint átjárhatósági műszaki előírásokban meghatározott feltételeknek való megfelelésüket a gyártó, a közösségi vasúti rendszeren közeledő vasúti jármű esetén a bejelentett szervezet nyilatkozata igazolja.
  - (4) Amennyiben az átalakítási engedély hatálya alatt a prototípus jármű nem készül el vagy annak vizsgálatai sikeres eredménnyel nem zárulnak le, úgy típusengedély vagy üzembehelyezési engedély csak újabb átalakítási engedély alapján adható ki. Az átalakítási engedély iránti kérelem ismételt benyújtása esetén a korábbi eljárásban benyújtott dokumentumok, valamint a korábbi engedély alapján végzett vizsgálatok eredményei csak akkor használhatók fel, ha a jogszabályokban, valamint átjárhatósági műszaki előírásokban meghatározott feltételeknek való megfelelésüket a gyártó, közösségi vasúti rendszeren közeledő vasúti jármű esetén a bejelentett szervezet nyilatkozata igazolja.

### 13. Karbantartással megbízott szervezet

- 25. §**
- (1) Az üzembehelyezés vagy a hálózaton való használat előtt valamennyi járműnek rendelkeznie kell egy karbantartással megbízott szervezettel, amelyet a nemzeti járműnyilvántartásban nyilvántartásba kell venni.
  - (2) A karbantartással megbízott szervezet vasúti társaság, a vasúti jármű gyártója, a vasúti jármű üzembentartója, vagy az üzembentartó által megbízott szervezet lehet.
  - (3) A karbantartással megbízott szervezet karbantartási rendszere révén biztosítja, hogy az általa karbantartott járművek biztonságos üzemi állapotban legyenek. Ennek érdekében biztosítja, hogy a járművek karbantartása az alábbiakkal összhangban történjen:
    - a) az egyes járművek karbantartását igazoló dokumentumok;
    - b) a jogszabályok, vagy átjárhatósági műszaki előírások.A karbantartást a karbantartásért megbízott szervezet saját maga, vagy az alvállalkozóként igénybe vett karbantartó műhelyek segítségével végzi.
  - (4) Amennyiben a karbantartással megbízott szervezet vasúti társaság, a hatóság ellenőrzi a karbantartási rendszerét és elfogadja a vasúti társaság ezzel kiegészített vasútbiztonsági tanúsítványát. Amennyiben a karbantartással megbízott szervezet nem vasúti társaság, a karbantartási rendszerét a hatóság kérelemre jóváhagyja.

#### 14. A vasúti járművek időszakos vizsgálója

- 26. §**
- (1) Az üzembentartó a vasúti jármű időszakos vizsgáját az üzembehelyezést követően
    - a) a vontató, a személyszállító, valamint a veszélyes anyagot szállító jármű esetén legalább 4 évente,
    - b) egyéb vasúti jármű esetében legalább 6 éventekérelmezi a hatóságtól (vizsgaciklus).
  - (2) A vasúti jármű üzembentartója legfeljebb egy vizsgaciklusnak megfelelő időtartamra kérheti az üzembehelyezési engedély felfüggesztését. A felfüggesztés időtartam alatt a vasúti jármű nem közlekedtethető, és az üzembentartót nem terheli a jármű karbantartásával és időszakos vizsgájával kapcsolatos kötelezettség. A jármű a felfüggesztés követően az időszakos vizsga elvégzését követően üzemeltethető ismét.
  - (3) Az (1) bekezdés szerinti határidő elmulasztása esetén – ha az üzembentartó nem kérte az üzembehelyezési engedély felfüggesztését – a vasúti jármű az időszakos vizsga elvégzéséig vasúti pályahálózaton nem közlekedhet.
- 27. §**
- (1) Az időszakos vizsga iránti kérelemhez mellékelni kell a 2. melléklet 7. pontjában felsorolt dokumentumokat, és a külön jogszabályban meghatározott igazgatási szolgáltatási díj befizetésének igazolását.
  - (2) Az időszakos vizsga során a hatóság az (1) bekezdésben meghatározott dokumentumok, valamint a vasúti járművek időszakos vizsgálatát végző vizsgahely műhelyi vizsgálata alapján
    - a) vizsgálja, hogy a jármű üzemben tartója és a karbantartással megbízott szervezet teljesíti-e a jármű típusengedélyében, a jogszabályokban, műszaki előírásokban meghatározott követelményeket,
    - b) ellenőrzi, hogy a jármű megfelel-e az üzembehelyezési engedélyben meghatározott típusazonosító adatoknak,
    - c) ellenőrzi a vasúti jármű pályaszámát és alvázszámát.
  - (3) A vasúti jármű üzembentartója biztosítja az időszakos hatósági vizsgához szükséges hatósági járművizsga feltételeit és viseli annak költségeit.
  - (4) Az időszakos vizsga eredményeképpen a hatóság
    - a) megállapítja, hogy a vasúti jármű a soron következő időszakos vizsgáig forgalomban tartható, amennyiben a (2) bekezdés szerinti vizsgálatok megfelelő eredménnyel zárultak,
    - b) ha a vasúti jármű műszaki állapota indokolja, meghatározza a jármű további üzemeltetésének feltételeit, továbbá a soron következő időszakos vizsga határidejét a 26. § (1) bekezdésében meghatározottnál rövidebb időszakra korlátozhatja, valamint a jármű javítását vagy átalakítását rendelheti el,
    - c) a vasúti jármű javításának vagy átalakításának végrehajtásáig a vasúti jármű üzemben tartását felfüggeszti,
    - d) a közlekedés biztonságát veszélyeztető hiányosság, valamint ha a vasúti jármű tényleges és nyilvántartott pályaszámában vagy alvázszámában eltérés vagy azokon megváltoztatásra vagy olvashatatlanná tételre irányuló beavatkozás észlelhető, a vasúti járművet a forgalomból azonnal kivonja.

### III. FEJEZET

#### VASÚTI JÁRMŰVEK HATÓSÁGI NYILVÁNTARTÁSA

#### 15. A vasúti járművek azonosítása

- 28. §**
- (1) A vasúti jármű azonosítására a pályaszám és az alvázszám szolgál.
  - (2) A vasúti járművek pályaszámát a transzeurópai hagyományos vasúti rendszer üzemeltetési és forgalomirányítási alrendszerével kapcsolatos kölcsönös átjárhatóságára vonatkozó műszaki előírásokról szóló miniszteri rendeletben meghatározottak szerint, valamint a vasúti vontatójárművek és a helyi és elővárosi pályahálózaton közlekedő járművek esetén a 6. melléklet szerint kell képezni.
  - (3) Prototípus jármű esetében a pályaszám iránti kérelmet az előzetes típusengedéllyel egyidejűleg, a prototípus vizsgálatok elvégzéséhez a gyártómű által javasolt darabszám meghatározásával, és az igazgatási szolgáltatási díj befizetésének igazolásával egyidejűleg kell benyújtani a hatósághoz.
  - (4) Sorozatban gyártott, átalakított vagy beszerzett vasúti jármű esetében a pályaszám iránti kérelmet a honosítási vagy típusengedéllyel egyidejűleg, a gyártani, átalakítani vagy beszerezni kívánt jármű darabszám meghatározásával, és az igazgatási szolgáltatási díj befizetésének igazolásával kell benyújtani a hatósághoz.

- 29. §**
- (1) A vasúti jármű gyártása, javítása során keletkező, a jármű megfelelőségének igazolására szolgáló, mérési és vizsgálati eredményeket tartalmazó dokumentumokon – mint azonosító jelet – a jármű pályaszámát vagy – ha a jármű rendelkezik vele – alvázszámát kell feltüntetni.
  - (2) Amennyiben a gyártást, vagy javítást végző szervezet más – a pályaszámától, vagy alvázszámától eltérő, a járművek azonosítására szolgáló – jelölési rendszert alkalmaz, akkor annak olyannak kell lennie, hogy a jármű és a dokumentációja utólag is, pontosan és hitelt érdemlően azonosítható legyen és a pályaszámmal, vagy – ha a jármű rendelkezik vele – alvázszámmal egyértelműen összerendelhető legyen.
  - (3) A vasúti jármű pályaszámának közelében tilos olyan feliratot, jelet vagy reklámot elhelyezni, amely a pályaszámot eltakarja, vagy annak tartalma miatt azzal összetéveszthető.
  - (4) A vasúti jármű alvázszámát a jármű alvázának legalább két átellenes helyén, jól azonosíthatóan és olyan módon kell elhelyezni, hogy az roncsolásmentes eljárással ne legyen eltávolítható.
  - (5) A vasúti jármű pályaszámának megváltozása esetében az alvázszámot áthúzással kell érvényteleníteni, és az új alvázszámot a (4) bekezdésben előírtak szerint – az alvázszám közelében – kell feltüntetni.

#### **16. Az üzembentartó által vezetett járműnyilvántartás, rendszeres adatszolgáltatás**

- 30. §**
- (1) Az üzembentartó köteles az általa üzembentartott vasúti járművekről a (2) bekezdésben, valamint a 37. § (7) bekezdésében meghatározott tartalmú nyilvántartást vezetni, amelynek tartalmáról minden év július 31-ig az előző évi összesítés alapján adatot szolgáltat a hatóság részére.
  - (2) A további adatközlés során, a vasúti járműnek az 1. melléklet szerinti táblázatban meghatározott műszaki adatai közül csak azokat kell bejelenteni a hatóságnak, amelyekben az utolsó adatközlés óta változás állt be.

#### **17. Nemzeti vasúti járműnyilvántartás**

- 31. §**
- (1) A hatóság
    - a) belföldön üzembehelyezett, közösségi vasúti rendszeren közlekedő vontató- és önjáró,
    - b) az EGT-államok közül első alkalommal belföldön üzembehelyezett, közösségi vasúti rendszeren közlekedő teher- és személyszállító vontatott, valamint
    - c) a belföldön üzembehelyezett, a közösségi vasúti rendszer körébe nem tartozó vasúti pályahálózaton közlekedő vasúti járművekről az 1. melléklet szerinti adattartalommal hatósági nyilvántartást (a továbbiakban: nemzeti járműnyilvántartás) vezet és gondoskodik annak naprakész állapotáról.
  - (2) A hatóság együttműködik az Ügynökséggel, valamint az EGT-államok járműnyilvántartást vezető szerveivel és vasútbiztonsági hatóságaival, és a részükre a nemzeti járműnyilvántartásból adatot szolgáltat.
  - (3) A hatóság a 4. melléklet V. pontjában felsorolt szervezetek részére az ott meghatározott hozzáférési jogosultságot biztosítja a nemzeti járműnyilvántartáshoz.
  - (4) Ameddig az Ügynökség által működtetett virtuális járműnyilvántartás és annak valamennyi nemzeti járműnyilvántartással való összeköttetése nem működik teljes mértékben, a hatóság a más EGT-államok nyilvántartást vezető szerveivel való információcserével biztosítja az érintett járművel kapcsolatos adatszolgáltatást.
  - (5) A nemzeti járműnyilvántartásba bejegyzett minden adatot – ideértve az időközben módosított vagy törölt adatokat is – az adott vasúti járműnyilvántartásból való törlését követő 10 évig meg kell őrizni. Az adatoknak legalább az első három évben online elérhetőeknek kell lenniük. Három év elteltével az adatok akár elektronikus formában, akár papíron, vagy bármely más archiválási rendszerben tárolhatók. Ha e 10 éves időszak alatt bármikor a járművel kapcsolatban vizsgálat kezdődik, szükség esetén a járműre vonatkozó adatokat további 10 évig meg kell őrizni.

- 32. §**
- (1) A vasúti járművek üzembe helyezésének első engedélyezésekor a hatóság valamennyi engedélyezett járművet a 4. melléklet IV. pontja szerint képzett európai járműszámmal lát el. Az európai járműszámozás alkalmazott rendszerét a forgalmi szolgálati és forgalomirányításról szóló ÁME tartalmazza.
  - (2) Az első engedély kérelmezője felelős az engedélyezett járművön az ahhoz rendelt európai járműszám feltüntetéséért.
  - (3) A hatóság a vasúti járművet az üzembentartó kérelmére veszi nyilvántartásba.
  - (4) A nyilvántartásba vétel iránti kérelmet az üzembehelyezési engedély iránti kérelem benyújtásával egyidejűleg kell előterjeszteni.

- (5) A valamely EGT-államban már korábban üzembehelyezett és nyilvántartásba vett, belföldön üzembehelyezett járműre vonatkozóan csak a 4. melléklet I. pontja szerinti táblázat 1., 2., 6., 11., 12. és 13. alpontjához tartozó adatokat kell a nemzeti járműnyilvántartásban rögzíteni.
- (6) Az (1) bekezdés rendelkezéseit nem kell alkalmazni az országos vasúti pályahálózat nyomtávjától eltérő nyomtávot alkalmazó harmadik ország és Magyarország között közlekedő széles nyomtávú kocsik esetében. Az érintett járművek engedélyezése során a hatóság dönt az adott járműre alkalmazandó, annak egyértelmű azonosítását biztosító kódrendszerrel.

- 33. §**
- (1) Amennyiben az üzembentartó személye megváltozik, az addig bejegyzett üzembentartó ezt haladéktalanul bejelenti a hatóság részére. A hatóság a bejelentésről értesíti az üzembentartóként megjelölt szervezetet, és felhívja, hogy bejelentésben foglaltakra 10 munkanapon belül nyilatkozzon. A hatóság akkor törli az előző üzembentartót a nemzeti járműnyilvántartásból, ha az új üzembentartó a bejelentésben foglaltakat megerősítette.
  - (2) Amennyiben a tulajdonos személye változik, az addig bejegyzett tulajdonos ezt haladéktalanul bejelenti a hatóság részére, aki ez alapján törli az előző tulajdonost a nemzeti járműnyilvántartásból. A hatóság az új tulajdonost kérelemre jegyzi be a nemzeti járműnyilvántartásba.
  - (3) A módosítások rögzítését követően a hatóság új EASZ-t ad ki.

- 34. §**
- (1) A vasúti jármű üzembentartója köteles bejelenti a hatóság részére a nemzeti nyilvántartásba bejegyzett vasúti járműnek a nyilvántartásban szereplő bármely adatában változás állt be, valamint ha a jármű megsemmisült.
  - (2) A vasúti jármű tulajdonosa vagy üzembentartója kérheti a vasúti jármű nyilvántartásának felfüggesztését, ha a jármű átmenetileg üzemképtelen, vagy üzemképes állapotban, inaktív vagy stratégiai tartalékként szándékozik tárolni.
  - (3) A vasúti jármű tulajdonosa vagy üzembentartója kérheti a közösségi vasúti rendszeren közlekedő vasúti jármű nyilvántartásból való visszavonását, ha
    - a) a vasúti jármű selejtezéséről döntött,
    - b) a járművet jelentősebb költségekkel átjárható rendszeres elemek, modulok, pótalkatrészek pótlásának céljára vagy nagyobb átépítésre szánja,
    - c) a járművet a továbbiakban az európai vasúthálózaton kívül kívánja vasúti járműként használni,
    - d) ha járműnek a közösségi vasúti rendszeren kívüli használatáról, elszigetelt hálózaton műemlék gördülő állományként történő üzemeltetéséről, vagy helyben történő kiállításáról döntött.
  - (4) A vasúti jármű tulajdonosa vagy üzembentartója kérheti a közösségi vasúti rendszer részét nem képező vasúti pályahálózaton közlekedő vasúti járműnyilvántartásból való visszavonását, ha
    - a) a vasúti jármű selejtezéséről döntött,
    - b) a járművet a továbbiakban a Magyar Köztársaság területén kívül, az európai vasúthálózat részét nem képező vasúti pályahálózaton kívánja vasúti járműként használni,
    - c) ha járműnek helyben történő kiállításáról döntött.
  - (5) A nyilvántartásba vétel visszavonását kérelmező szervezet az 5. melléklet szerinti űrlapon megjelöli a „Visszavonás” rovatot, kitölti a 10. tételt és benyújtja a hatóság, valamint minden olyan EGT-állam nyilvántartást vezető szervéhez, ahol a járművet nyilvántartásba vették.

- 35. §**
- (1) Az 5. melléklet szerinti mintának megfelelő űrlapon kell előterjeszteni
    - a) a nyilvántartásba vétel
    - b) a nyilvántartás tartalmának módosítása, valamint
    - c) a nyilvántartásból való visszavonás iránti kérelmet.
  - (2) Azonos járműtípusba tartozó járművek esetén az (1) bekezdés iránti kérelmek azonos tartalommal összevontan is előterjeszthetők, ebben az esetben a kérelemhez mellékelni kell a járművek pályaszámának listáját.
  - (3) Az első nyilvántartásba vételhez kiállított kérelemmel együtt be kell nyújtani a járművekről pályaszámoként kiállított, az 1. melléklet szerinti, a járműtípusra vonatkozó adatlapot is.
  - (4) A hatóság megteszi a szükséges intézkedéseket az általa a nemzeti járműnyilvántartásban rögzített adatok helyességének biztosítására; e célból információt kérhet más EGT-államok nemzeti járműnyilvántartását vezető szervektől, különösen olyan esetben, ha a kérelmező belföldön nem rendelkezik székhellyel.

- (5) A hatóság a vasúti jármű nyilvántartott adatainak változását – a 33. §-ban, valamint a 34. § (3)–(4) bekezdésében meghatározott kivételekkel –
- a vasúti járművel kapcsolatban hozott határozatait,
  - a más EGT-államok nyilvántartás vezető szerveinek és biztonsági hatóságainak adatközlése, és
  - az üzemeltető a 30. § és 34. § (1) bekezdése szerinti adatszolgáltatása alapján hivatalból vezeti át.

## V. FEJEZET

### ZÁRÓ RENDELKEZÉSEK

- 36. §** (1) Ez a rendelet 2011. január 1-jén lép hatályba.  
(2) E rendelet rendelkezéseit a hatálybalépését követően indult és a megismételt eljárásokban kell alkalmazni.
- 37. §** (1) Az e rendelet hatálybalépésekor üzemben lévő vasúti járművek üzemeltetőjének
- a transzeurópai hagyományos vasúti rendszer üzemeltetési és forgalomirányítási alrendszerével kapcsolatos kölcsönös átjárhatóságára vonatkozó műszaki előírásokról szóló miniszteri rendelet előírásaival összhangban lévő pályaszámmal rendelkező vontatott jármű és a más EGT-állam vasútbiztonsági hatósága által kiadott üzembehelyezési engedélyével is rendelkező vontató jármű esetében e rendelet hatálybalépését követő 3 hónapon belül;
  - az a) pont alá nem tartozó, az országos vasúti pályahálózaton közlekedő belföldi forgalmú jármű esetében e rendelet hatálybalépését követő 4. hónaptól a 6. hónap végéig;
  - valamennyi normál nyomtávú, saját célú vasúti pályahálózaton közlekedő vasúti jármű esetében e rendelet hatálybalépését követő 7. hónaptól a 9. hónap végéig;
  - a helyi, elővárosi és térségi közforgalmú vasúti pályahálózatokon közlekedő vasúti járművek esetében e rendelet hatálybalépését követő 10. hónaptól a 12. hónap végéig;
  - a keskeny nyomközű vasúti járművek esetén e rendelet hatálybalépését követő 13. hónaptól a 15. hónap végéig kell kérelmeznie a jármű bejegyzését a nemzeti vasúti járműnyilvántartásba. E járművek közlekedtetésének az e bekezdésben meghatározott határidő lejártáig, vagy a határidőben előterjesztett nyilvántartásba vételi kérelem elbírálásáig a nyilvántartásba vétel hiánya nem akadályozza.
- (2) Az e rendelet hatálybalépésekor hatályos engedély alapján üzemben tartott járműre a hatóság az (1) bekezdés szerinti nyilvántartásba vétellel egyidejűleg hivatalból új üzembehelyezési engedélyt ad ki.
- (3) Amennyiben az e rendelet hatálybalépésekor üzemben lévő vasúti jármű nem rendelkezik a transzeurópai hagyományos vasúti rendszer üzemeltetési és forgalomirányítási alrendszerével kapcsolatos kölcsönös átjárhatóságára vonatkozó műszaki előírásokról szóló miniszteri rendelet, vagy e rendelet előírásainak megfelelő pályaszámmal, a nyilvántartásba vételi kérelemmel együtt elő kell terjeszteni a pályaszám kiadása iránti kérelmet is.
- (4) Az e rendelet hatálybalépésekor üzemben lévő vasúti járművet a hatóság a 4. melléklet VI. pontjában meghatározott adattartalommal veszi nyilvántartásba.
- (5) Az e rendelet hatálybalépése előtt kiadott ideiglenes pályaszám helyett a hatóság az (1) bekezdés szerinti nyilvántartásba vétellel egyidejűleg hivatalból kiadja a pályaszámot.
- (6) Az olyan, magyarországi különleges RIV vagy RIC jellel ellátott olyan vasúti jármű, amelynek magyarországi közlekedésére magyar vasúti társaság 2005. december 31-e előtt szerzett engedélyt, e rendelet hatálybalépését követően csak üzembehelyezési engedély alapján közlekedtethető.
- (7) Az első adatközlés alkalmával vasúti járművenként, pályaszám szerint kell a vasúti jármű tulajdonosának és üzemeltetőjének adatait (név, székhely, levelezési cím, elektronikus postafiók címe, telefon- és faxszám) és az 1. melléklet szerinti adatokat, valamint a tervszerű megelőző karbantartás szerint sorra kerülő karbantartási és javítási munkákra vonatkozó adatokat – a hely és az időpont feltüntetésével – a hatóság részére szolgáltatni.
- (8) A vasúti társaság a 25. § szerint köteles 2011. június 30-ig kérelmezni a hatóságnál vasútbiztonsági tanúsítványa módosítását a karbantartással megbízott szervezet nyilvántartásba vétele céljából.
- (9) Az 1984. július 1-je előtt üzembehelyezett, típusengedéllyel nem rendelkező járművek esetén a hatóság a tulajdonos, vagy üzemeltető kérelmére az (1) bekezdés szerinti nyilvántartásba vétellel egyidejűleg hivatalból típusengedélyt ad ki. Az eljárás illetékét az illetékekről szóló törvény szerint kell leróni.
- (10) Az e rendelet hatálya alá tartozó vasúti járműveknek a 26. §-ban meghatározott időszakos vizsga előírásainak 2012. július 1-jétől kell megfelelniük.

- 38. §** Ez a rendelet – a vasúti közlekedésről szóló 2005. évi CLXXXIII. törvénnyel együtt – a következő uniós jogi aktusoknak való megfelelést szolgálja:
- a) a vasúti rendszer Közösségen belüli kölcsönös átjárhatóságáról szóló 2008. június 17-i 2008/57/EK európai parlamenti és tanácsi irányelv 2. cikk, 8. cikk, 21–26. cikk, 32–33. cikk és a 34. cikk (3) bekezdés,
  - b) a közösségi vasutak biztonságáról szóló 2004/49/EK irányelv (vasúti biztonsági irányelv) módosításáról szóló 2008. december 16-i 2008/110/EK európai parlamenti és tanácsi irányelv 1. cikk 2., 8., és 9. pontja,
  - c) a 96/48/EK és a 2001/16/EK irányelv 14. cikkének (4) és (5) bekezdésében előírt nemzeti járműnyilvántartás közös előírásainak elfogadásáról szóló 2007. november 9-i 2007/756/EK bizottsági határozat.
- 39. §** (1) Hatályát veszti a vasúti járművek üzembe helyezésének engedélyezéséről és időszakos vizsgálatáról szóló 28/2003. (V. 8.) GKM rendelet.
- (2) Ez a § 2011. január 2-án hatályát veszti.

*Dr. Fellegi Tamás s. k.,*  
nemzeti fejlesztési miniszter

1. számú melléklet a 31/2010. (XII. 23.) NFM rendelethez

**1. táblázat  
teherkocsi**

1.	*	Sorozatjel (UIC 438-2):					
2.	*	Törzsszám:					
3.		Pályaszám / bevert pályaszám:					
3.1.		Korábbi pályaszámok:					
4.		Tulajdonos:					
5.		Üzembentartó:					
6.		Regisztráló állam:					
7.		Üzembehelyezés dátuma:					
8.		EC tanúsítás dátuma:					
9.		Tanúsító szervezet megnevezése:					
10.		A járműre felszerelt interoperábilis alkatrészek jegyzéke, IC azonosító, IC és EC tanúsítvány száma valamint az EC tanúsítvány kelte, és a bejelentett (NB) szervezet neve:	megnevezés	IC azonosító	IC / EC tanúsítvány száma	IC / EC tanúsítvány kelte	Bejelentett szervezet
11.	*	Jellegterv száma:					
12.	*	Gyártó pontos neve:					
13.		Gyártási szám:		Gyártási év:			
14.	*	Nyomtáv <sup>1</sup> :					mm
14.1.	*	Nyomtáv:					mm
14.2.	*	Nyomtáv:					mm
15.	*	Szerkesztési szelvény:					
16.	*	Legnagyobb sebesség üresen:					km/h
17.	*	Legnagyobb sebesség rakottan:			km/h	Elegytömeg:	t
18.	*	Ütközők közötti hossz:					mm
18.1.	*	Félkocsi ütközők közötti hossza (ikerkocsinál)					mm
19.	*	Alváz hossza:					mm
19.1.	*	Félkocsi alvázhossza (ikerkocsinál)					mm
20.	*	Legnagyobb szélesség:					mm
21.	*	Legnagyobb magasság:					mm
22.	*	Ütköző magasság:					mm
23.	*	Padlómagasság:					mm
24.		Rakfelület nagysága:					m <sup>2</sup>
25.		Raktérfogat:					m <sup>3</sup>



<sup>1</sup> Amennyiben nyomtávvaltós kerékpárral/forgóvázzal szerelték a járművet, akkor az alapnyomtáv mellett értelemszerűen meg kell adni a 14.1. és 14.2. pontokban a további nyomtávok értékeit is.



<b>26.</b>	*	<b>Futó és hordmű jellemzői:</b>						
26.1.	*	Tengelyek száma:			db			
26.2.		Tengelyek gyártási száma:						
26.3.	*	Forgóváz típusa:						
26.3.1.		Forgóváz gyártási száma:						
26.4.	*	Forgócsaptáv:			mm			
26.5.	*	Tengelytáv forgóvázon belül:			mm			
26.6.	*	Tengelytávolság:			mm			
26.7.	*	Szélső tengelyek távolsága:			mm			
26.8.	*	Belső tengelytávolság:			mm			
26.9.	*	Kerékpár típusa:		Keréktárcsa anyaga:				
26.10.		Kerékprofil:						
26.11.	*	Kerék átmérője						
26.11.1.	*	Új:			mm			
26.11.2.	*	Kopott:			mm			
26.12.	*	Rugó típusa (UIC szerint):	Primer:		Sekunder:			
<b>27.</b>	*	<b>Fékrendszer jellemzői:</b>						
27.1.	*	Típusa:						
27.2.	*	Kormány szelep típusa:	Típus:		db			
27.3.	*	Raksúlyfék szelep:	Típus:		db			
27.4.	*	Mérlegszelep:	Típus:		db			
27.5.	*	Rudazatállító:	Típus:		db			
27.6.	*	Fékhenger:	Típus:	db	Méret: "			
27.7.	*	Féktuskó:	Típus:		db			
27.8.	*	Féktárcsa:	Típus:		db			
27.8.1.	*	Fékbetét:	Típus:		db			
27.9.	*	Féksúly / Féksúly %:	Üres:	t	%	Rakott:	t	%
		G						
		P						
		Átállítási elegytömeg:					t	
<b>28.</b>	*	<b>Rögzítőfék/kézifék:</b>	<b>Típus:</b>		<b>Féksúly:</b>	<b>t</b>		
<b>29.</b>	*	<b>Vonókészülék:</b>						
29.1.	*	Jellege <sup>2</sup> :						
29.2.		Gyártómű neve:						
29.3.		Típusa:						
<b>30.</b>		<b>Ütközőkészülék:</b>						
30.1.	*	Típusa <sup>3</sup> :						
30.2.	*	Lökete:			mm			
30.3.	*	Munkaemésztő képessége:				kJ		
<b>31.</b>		<b>Bejárható legkisebb pályaisugár:</b>						
31.1.	*	Vonatban:			m			
31.2.	*	Laza csavarkapoccsal:			m			

<sup>2</sup> : átmenő; nem átmenő; csavarkapocsos; gumirugós; gyűrűrugós; központi; levegős kapcsolat; elektronikus kapcsolat; automata; félautomata; behajtható; rövid; merev; stb.

<sup>3</sup> gumirugós; gyűrűrugós; A; B; C; stb.

32.	*	Saját tömeg (névleges)								t	
33.	*	Max. tengelyterhelés:								t	
34.	*	Terhelési határtáblázat:									
			A	B <sub>1</sub>	B <sub>2</sub>	C <sub>2</sub>	C <sub>3</sub>	C <sub>4</sub>	D <sub>2</sub>	D <sub>3</sub>	D <sub>4</sub>
		S									
		SS									
35.		<b>Tartály jellemzők:</b>									
35.1.		Tartály gyártója:									
35.2.		Tartály gyártási száma:									
35.3.		Tartály anyaga:									
35.4.		Tartály falvastagság min.:	gyártási:	mm				üzemi:	mm		
35.5.	*	Tartály max. üzemi nyomás:								bar	
35.6.	*	Tartály max. próbanyomás:								bar	
35.7.	*	Tartály térfogat: (névleges)								m <sup>3</sup>	
35.8.	*	Szállítható anyagok:(RID)	* Megnevezés:	* UN szám:	Töltési fok:						
					%						
					%						
					%						
					%						
					%						
					%						
36.1.	*	<b>Koncentrált és megoszló terhelések ( 2 m-es támaszközzel ):</b>									
			m	t							
		a - a	0	00	00						
		b - b	0	00	00						
		c - c	00	00	00						
		d - d	00	00	00						
		e - e	00	00	00						
36.2.	*	<b>Koncentrált és megoszló terhelések ( 1,2 m-es támaszközzel ):</b>									
			m	t							
		a - a	0	00	00						
		b - b	0	00	00						
		c - c	00	00	00						
		d - d	00	00	00						
		e - e	00	00	00						
37.		<b>Különleges jelölések:</b>									
37.1		Tolatási korlátozások:									
37.1.1.		Gurítódomb:	Gurítás, szalasztás tilos:							<input type="checkbox"/>	
37.1.2.			Sínfék alkalmazása tilos:							<input type="checkbox"/>	
37.1.3.		Függőleges ív ( > 250 m ):								m	
37.2.		Komprajárási szög:								o	
37.3.		<b>Átmenő villamos fűtési fővezeték:</b>		Van:						<input type="checkbox"/>	
37.3.1.		Megengedett áramerősség:								A	
37.3.2.		Alkalmazható villamos fűtési áramnemek:	1000 V 16,6 Hz	<input type="checkbox"/>	1000 V 50 Hz	<input type="checkbox"/>	3000 V DC	<input type="checkbox"/>			
			1500 V 16,6 Hz	<input type="checkbox"/>	1500 V 50 Hz	<input type="checkbox"/>	1500 V DC	<input type="checkbox"/>			

<b>38.</b>	<b>Egyéb különleges jelölések:</b>		
38.1.	Különleges RIV jel:		
38.2.	Földrajzi határok:		
38.3.	Környezeti határok:		
38.3.1.	Hőmérséklet ( $T_n$ ; $T_s$ ; $T_{RIV}$ ; $T_n+T_s$ ):		°C
38.3.2.	Egyéb:		
38.4.	Hűtési rendszer:		
38.5.	Válaszfalak száma:		db
38.6.	Fenntartva:		
<b>39.</b>	<b>Karbantartási terv száma:</b>		
39.1..	EC tanúsítás:	Száma:	Kelte:

Dátum. ....

A kiállító szervezet megnevezése és pontos címe:

.....  
aláírás

név: .....

beosztás: .....

P. H.

**2. táblázat**  
**személykocsi**  
**ingavonati vezérlőkocsi \***

1.	*	Sorozatjel (UIC 438-1):						
2.	*	Törzsszám:						
3.		Pályaszám / alvászám:						
3.1.		Korábbi pályaszámok:						
4.		Tulajdonos:						
5.		Üzembentartó:						
6.		Regisztráló állam:						
7.		Üzembehelyezés dátuma:						
8.		EC tanúsítás dátuma:						
9.	*	Tanúsító szervezet megnevezése:						
10.		A járműre felszerelt interoperabilis alkatrészek jegyzéke, IC azonosító, IC és EC tanúsítvány száma valamint az EC tanúsítvány kelte, és a bejelentett (NB) szervezet neve:	megnevezés	IC azonosító	IC / EC tanúsítvány száma	IC / EC tanúsítvány kelte	Bejelentett szervezet	
11.	*	Jellegterv száma:						
12.	*	Gyártó pontos neve:						
13.		Gyártási szám:		Gyártási év:				
14.	*	Nyomtáv:					mm	
15.	*	Szerkesztési szelvény:						
16.	*	Legnagyobb sebesség:					km/h	
17.	*	Ütközők közötti hossz:					mm	
18.	*	Alváz hossza:					mm	
19.	*	Legnagyobb szélesség:					mm	
20.	*	Legnagyobb magasság:					mm	
21.	*	Ütköző magasság:					mm	
22.1	*	Utastéri padlómagasság a sk. felett:		Alacsony padló:	mm	Normál padló:	mm	
22.2	*	Az alacsony padló aránya:					%	
23.	*	Futó és hordmű jellemzői:						
23.1.	*	Tengelyek száma:					db	
23.2.		Tengelyek gyártási száma:						
23.3.	*	Forgóváz típusa:						
23.4.		Forgóváz gyártási száma:						
23.5.	*	Forgócsaptáv:					mm	
23.6.	*	Tengelytáv forgóvázon belül:					mm	
23.7.	*	Tengelytávolság:					mm	
23.8.	*	Szélső tengelyek távolsága:					mm	
23.9.	*	Belső tengelytávolság:					mm	

\*: A megfelelő rész aláhúzendó!

23.10.	*	Kerékpár típusa:	Kerék tárcsa anyaga:		
23.11.	*	Kerék átmérője			
23.11.1.	*	Új:	mm		
23.11.2.	*	Kopott:	mm		
23.12.	*	Rugó típusa (UIC szerint):	Primer:	Szekunder:	
24.	*	<b>Fékrendszer jellemzői:</b>			
24.1.	*	Típusa:			
24.2.	*	Kormányselelep típusa:	Típus:	db	
24.3.	*	Raksúlyfékselelep:	Típus:	db	
24.4.	*	Mérlegselelep:	Típus:	db	
24.5.	*	Rudazatállító:	Típus:	db	Ellenerő: kN
24.6.	*	Fékhenger:	Típus:	db	Méret: "
24.7.	*	Féktuskó:	Típus:	db	
24.8.1.	*	Féktárcsa:	Típus:	db	
24.8.2.	*	Fékbetét:	Típus:	db	
24.9.	*	<b>Fékezett tömeg [t] és [%]:</b>	<b>Fékezett tömeg:</b>	<b>Fékezett tömeg %:</b>	
		P	t	%	
		R	t	%	
		R (vonat):	t	%	
		R + Mg	t	%	
25.	*	<b>Rögzőtőfék/kézfék:</b>	<b>Típus:</b>	<b>Fékezett tömeg: t</b>	
26.	*	<b>Vonókészülék:</b>			
26.1.	*	Jellege <sup>1</sup> :			
26.2.		A gyártómű neve:			
26.3.		Típusa:			
27.	*	<b>Ütközőkészülék:</b>			
27.1.	*	Típusa <sup>2</sup> :			
27.2.	*	Lökete:	mm		
27.3.	*	Munkaemésztő képessége:	kJ		
28.	*	<b>Bejárható legkisebb pályáívsugár:</b>			
28.1.	*	Vonatban:	m	(max. sebesség:	km/h)
28.2.	*	Laza csavarkapocccsal:	m	(max. sebesség:	km/h)
29.	*	<b>Saját tömeg:</b>	t		
30.	*	<b>Max. tengelyterhelés:</b>	t		
31.	*	<b>Utastér kialakítása / Férőhelyek száma / Poggyásztér kialakítása:</b>			
31.1.	*	Utastér jellege <sup>3</sup> :			
31.2.	*	Szakaszok száma:	I. osztályos: db	II. osztályos	db
31.3.	*	Ülőhelyek száma:	I. osztályos: db	II. osztályos:	db
31.4.	*	Állóhelyek száma:			
31.5.	*	Fekvőhelyek száma:	I. osztályos: db	II. osztályos:	db
31.6.	*	Poggyásztér méretei:	Rakterület: m <sup>2</sup>	Raktérfogat:	m <sup>3</sup>
31.7.	*	Kerékpártároló:	Van: <input type="checkbox"/>	Kerékpárok száma:	db
31.8.	*	Max. rakodási tömeg:	t		

32.	*	<b>Fűtés, szellőzés:</b>
-----	---	--------------------------

<sup>1</sup> : átmenő; nem átmenő; csavarkapocsos; gumirugós; gyűrűrugós; központi; levegős kapcsolat; elektronikus kapcsolat; automata; félautomata; behajtható; rövid; merev; stb.

<sup>2</sup> gumirugós; gyűrűrugós; A; B; C; stb.

<sup>3</sup> : természetes, fülkés, stb,

\*: A megfelelő rész aláhúzendó!

32.1.	*	Fűtés fajtája:				
32.2.1.	*	Fűtési áramnem(ek):	1000 V AC <input type="checkbox"/>	1500 V AC <input type="checkbox"/>	1500 V DC <input type="checkbox"/>	3000 V DC <input type="checkbox"/>
32.2.2.	*	Egyéb fűtési áramnem:				
32.3.	*	Fűtési rendszer típusa <sup>4</sup> :				
32.4.	*	Szellőzés típusa <sup>5</sup> :				
32.4.1.	*	Levegő visszahűtő / légkondicionáló névleges teljesítménye:				kW
32.4.2.	*	Levegő visszahűtő / légkondicionáló által biztosított hőmérséklet csökkenés $\Delta T$ :				°C
32.4.3.	*	Szállítási teljesítménye:				m <sup>3</sup> /h
32.4.4.	*	Névleges teljesítménye:				kW
<b>33.</b>		<b>Utastéri feljáró ajtó:</b>				
33.1.	*	Típusa <sup>6</sup> :				
33.2.	*	Darabszáma:				
33.3.1.		Működtetés módja <sup>7</sup> :				
33.3.2.	*	Vezérlés:				
33.3.3.		Hajtási rendszer <sup>8</sup> :				
33.4.	*	Reteszelés:	Van <input type="checkbox"/>	Nincs <input type="checkbox"/>		
33.5.	*	Zöldhurok:	Van <input type="checkbox"/>	Nincs <input type="checkbox"/>		
<b>34.</b>	*	<b>Mellék helyiségek:</b>				
34.1.	*	WC:	Típusa <sup>9</sup> :			
34.2.		Kézművek száma:				db
34.3.		Zuhanyzók száma:				db
<b>35.</b>	*	<b>Vezetőállás:</b>				
<b>35.1.</b>		<b>Vezetőpult kialakítása<sup>10</sup>:</b>				
35.1.1.	*	Vezérlő controller típusa <sup>11</sup> :				
35.1.2.	*	Mozdonyvezetői fékezőszelep	Típusa:			
35.1.3.	*	Kiegészítő fékezőszelep:	Típusa:			
35.1.4.	*	Éberségi kapcsolók elhelyezése <sup>12</sup> :				
35.1.5.	*	Vészfék kapcsolók elhelyezése:				
<b>35.2.</b>		<b>Vezetőállás fűtés, szellőzés:</b>				
35.2.1.		Vezetőállás fűtési rendszer <sup>13</sup> :				
35.2.2.		Vezetőállás szellőzés típusa <sup>14</sup> :				
35.2.3.		Levegő visszahűtő / légkondicionáló névleges teljesítménye:				kW
35.2.4.		Levegő visszahűtő / légkondicionáló által biztosított hőmérséklet csökkenés $\Delta T$ :				°C
35.2.5.		Szállítási teljesítménye:				m <sup>3</sup> /h
35.2.6.		Névleges teljesítménye:				kW

<sup>4</sup> : konvekciós, légbefúvásos, stb.

<sup>5</sup> : légbefúvásos, levegő visszahűtéses, légkondicionáló

<sup>6</sup> : lengő tolóajtó, ízelt ajtó, stb.

<sup>7</sup> : kézi, automatikus, stb.

<sup>8</sup> : pneumatikus, villamos, hidraulikus

<sup>9</sup> : hagyományos, zárt rendszerű, mozgáskorlátozott, stb.

<sup>10</sup> : európai egységes vezetőpult, MÁV rendszerű; közép elrendezésű, jobboldali, stb.

<sup>11</sup> : röviden meg kell határozni, hogy milyen feladatok ellátására szolgál (pl, egyesített menet-fék kapcsoló, éberségi kapcsoló, stb.)

<sup>12</sup> : meg kell adni, hogy a vezetőpult mely részén található a kapcsoló

<sup>13</sup> : konvekciós, légbefúvásos, stb.

<sup>14</sup> : légbefúvásos, levegő visszahűtéses, légkondicionáló

\*: A megfelelő rész aláhúzendó!

<b>35.3.</b>	*	<b>Feljáró ajtó kialakítása<sup>15</sup>:</b>	
35.3.1.	*	Darabszáma:	
32.3.2.	*	Vészkijárat kialakítása <sup>16</sup> :	
<b>36.</b>	*	<b>Vonatbefolyásolás, vonatrádió,</b>	
36.1.	*	Vonatbefolyásoló típusa:	
36.2.	*	Éberségi berendezés típusa:	
36.3.1.		Rádió berendezés típusa:	
36.3.2.		Rádió frekvencia:	MHz
36.4.	*	Távvezérlés:	Hagyományos: <input type="checkbox"/> Zugbusz: <input type="checkbox"/> Rádiós: <input type="checkbox"/>
<b>37.</b>	*	<b>A mozdony vezérlése:</b>	
37.1.	*	Típusa:	
37.2.		Egyidejűleg vezérelhető egységek száma	db
37.3.1.	*	Vezérlő szoftver neve / verzió száma:	Név: Verzió szám:
37.3.2.		Vezérlő szoftver EC tanúsítás száma:	
37.4.1.	*	Fék vezérlő szoftver neve / verzió száma:	Név: Verzió szám:
37.4.2.		Fék vezérlő szoftver EC tanúsítás száma:	
37.5.	*	Távvezérlés:	Hagyományos: <input type="checkbox"/> Zugbusz: <input type="checkbox"/> Rádiós: <input type="checkbox"/>
37.6.	*	UIC kábel	Van <input type="checkbox"/> Típusa:
<b>38.</b>		<b>Étkező/Bisztró/Szalon kocsi:</b>	
38.1.	*	Típusa <sup>17</sup> :	
38.2.	*	Konyha jellege:	Catering: <input type="checkbox"/> Melegítő: <input type="checkbox"/> Főző: <input type="checkbox"/>
38.3.		Konyhába beépített főző / melegítő eszközök:	
38.3.1.		Főző eszközök:	Típusa <sup>18</sup> : db
		A	
		B	
		C	
38.3.2.		Melegítő eszközök:	Típusa <sup>19</sup> : db
		A	
		B	
		C	
38.4.		Konyhába beépített hűtő berendezések:	
38.4.1.		Hűtő eszközök:	Típusa <sup>20</sup> : db A hűtés módja <sup>21</sup>
		A	
		B	
		C	
<b>39.</b>	*	<b>Mozgáskorlátozottak utazását segítő berendezések:</b>	
39.1.	*	Mozgáskorlátozott WC	Van <input type="checkbox"/> db
39.2.	*	Külön szakasz:	Van <input type="checkbox"/> Férőhelyek száma: db
39.3.	*	Kerekesszékes utasok részére kialakított férőhelyek száma:	db
39.4.	*	Lépcsőpótlék:	Van <input type="checkbox"/> db
39.5.	*	Kerekesszék emelő:	Van <input type="checkbox"/> db

<sup>15</sup> : vezetőállásra nyíló, peronra, előtérbe, poggyász-/utastérbe nyíló, stb.

<sup>16</sup> : ha van a vezetőálláson, akkor méretét és nyitásának módját kell megadni;

<sup>17</sup> : szalon, étkező, bisztró

<sup>18</sup> : villany tűzhely, gáz tűzhely, kerámialapos villany tűzhely, gáz sütő, villany sütő, stb.



<sup>19</sup> : mikrohullámú sütő, grill sütő, stb.

<sup>20</sup> : hűtőszekrény, hűtőláda, fagyasztó szekrény, fagyasztó láda, stb

<sup>21</sup> : energia felhasználás szerint: gáz, villamos, szárazjég, stb

\*: A megfelelő rész aláhúzendó!



<b>40.</b>	*	<b>Vészfék / Vészjelzés:</b>			
40.1.	*	Vészfék:	Van	<input type="checkbox"/>	Vészfékvezérlők száma: db
40.2.	*	Vészfék, vészfék áthidalóval:	Van	<input type="checkbox"/>	Vészfékvezérlők száma: db
40.3.	*	Vészjelző berendezés:	Van	<input type="checkbox"/>	Vészjelzők száma: db
40.3.1.	*	Vészjelző típusa <sup>22</sup> :			
<b>41.</b>	*	<b>Energia ellátás:</b>			
42.1.	*	Típusa:			
42.2.	*	Névleges teljesítmény:			
42.3.	*	Input / Output jellemzői:	Áram: A	Feszültség: V	Frekvencia: Hz
<b>43.</b>		<b>Belsőtéri kamerás figyelőrendszer:</b>	Van	<input type="checkbox"/>	
<b>44.</b>		<b>Utastájékoztató:</b>			
44.1.		Belső téri:	Vizuális: <input type="checkbox"/>	Hangosítás: <input type="checkbox"/>	Egyéb:
44.2.		Külső téri:	Vizuális: <input type="checkbox"/>	Hangosítás: <input type="checkbox"/>	Egyéb:
<b>45.</b>		<b>Egyéb jellemzők:</b>			
45.1.	*	Különleges RIC jel(ek):			
45.2.		Diagnosztikai csatlakozás:	Van	<input type="checkbox"/>	Típus:
45.3.	*	Egyedi energiaellátó:			
45.4.	*	Egyedi fűtés (kazán):	Típus:	Teljesítmény:	kW
45.5.	*	Nyomásálló kocsiszekrény:	Van	<input type="checkbox"/>	
45.6.	*	Tolatási korlátozások:			
45.6.1.	*	Függőleges ív (< 250 m)			m
45.6.2.	*	Komprajárási szög:			°
<b>46.</b>	*	<b>Egyéb különleges adatok:</b>			
46.1.	*	Földrajzi határok:			
46.2.	*	Környezeti határok:			
46.2.1.	*	Hőmérséklet (T <sub>n</sub> ; T <sub>s</sub> ; T <sub>RIC</sub> ; T <sub>n</sub> +T <sub>s</sub> ):			
46.2.2.		Egyéb:			
46.3.		Fenntartva:			
<b>47.</b>		<b>Karbantartási terv száma:</b>			
47.1.		EC tanúsítás:	Száma:	Kelte:	

Dátum. ....

A kiállító szervezet megnevezése és pontos címe:

.....  
aláírás

név: .....

beosztás: .....

P. H.

<sup>22</sup>: hang vagy fényjelző, egyirányú kommunikációra alkalmas vészjelző, kétirányú kommunikációra alkalmas vészjelző

\*: A megfelelő rész aláhúzendő!

**3. táblázat**  
**dízel motorvonat / motorkocsi**  
**motorkocsi / vonófej**  
**vezérlőkocsi**  
**betétkocsi \***

1.	*	Sorozatjel:					
2.	*	Törzsszám:					
3.		Pályaszám / alvázsám:					
3.1.		Korábbi pályaszámok:					
4.		Tulajdonos:					
5.		Üzembentartó:					
6.		Regisztráló állam:					
7.		Üzembe helyezés dátuma:					
8.		EC tanúsítás dátuma:					
9.	*	Tanúsító szervezet megnevezése <sup>1</sup> :					
10.		A járműre felszerelt interoperábilis alkatrészek jegyzéke, IC azonosító, IC és EC tanúsítvány száma valamint az EC tanúsítvány kelte, és a bejelentett (NB) szervezet neve:	megnevezés	IC azonosító	IC / EC tanúsítvány száma	IC / EC tanúsítvány kelte	Bejelentett szervezet
11.	*	Jellegeterv száma:					
11.1.	*	Egy vonatba sorolható kapcsolt egységek, modulok száma összesen <sup>2</sup> :					db
11.2.	*	Különböző típusú egységek, modulok száma a vonatban:					db
11.3.	*	Vezetőállások száma teljes értékű / szükség:					db
12.	*	Gyártó pontos neve:					
13.	*	Gyártási szám:	Gyártási év:				
14.	*	Nyomtáv:					mm
15.	*	Szerkezeti szelvény:					
16.	*	Legnagyobb sebesség:					km/h
17.	*	Ütközők közötti hossz:					mm
18.	*	Alváz hossza:					mm
19.	*	Legnagyobb szélesség:					mm
20.	*	Legnagyobb magasság:					
21.	*	Ütköző magasság:					mm
22.1	*	Utastéri padlómagasság:	Alacsony padló:	mm	Normál padló:		mm
22.2.	*	Alacsony padló aránya:					%

23.	*	Futó- és hordmú jellemzői:					
23.1.	*	Tengelyelrendezés:					

<sup>1</sup> : Az EC tanúsítványt kiállító szervezetnek bejelentett szervezetnek kell lennie, ezért a tanúsító megnevezése mellett fel kell tüntetni az EU bejegyzési számát is.

<sup>2</sup> : Egység a motorvonat azon része, amely járműként önállóan vonatba sorolható, modul a motorvonat azon része, amely önállóan vonatba nem sorolható.

\*: A megfelelő rész aláhúzendő! Ezt a táblázatot motorvonat esetén annyi változatban kell kitölteni, ahány egymástól különböző egység, vagy modul került megjelölésre a jellegrajzon (Lásd 11. és 11.2. pontokat!)

23.1.1.	*	Forgócsaptáv:		mm
23.1.2.	*	Belső tengelytáv:		mm
23.1.3.	*	Szélső tengelytáv:		mm
23.1.4.	*	Tengelyek száma:		db
23.1.4.1.		<b>Tengelyek gyártási száma:</b>		
23.2.	*	<b>Hajtott forgóváz:</b>		db
23.2.1.	*	Típusa:		
23.2.2.		<b>Forgóváz gyártási száma:</b>		
23.2.3.	*	Tengelytáv forgóvázon belül:		mm
23.2.4.	*	Kerékpár típusa:	Keréktárcsa anyaga:	
23.2.5.	*	Kerék átmérője:		
23.2.5.1.	*	Új:		mm
23.2.5.2.	*	Kopott:		mm
23.2.6.	*	Rugó típusa (UIC szerint):	Primer:	Szekunder:
23.3.	*	<b>Futó forgóváz:</b>		db
23.3.1.	*	Típusa:		
23.3.2.		<b>Forgóváz gyártási száma:</b>		
23.3.3.	*	Tengelytáv forgóvázon belül:		mm
23.3.4.	*	Kerékpár típusa:	Keréktárcsa anyaga:	
23.3.5.	*	Kerék átmérője		
23.3.5.1.	*	Új:		mm
23.3.5.2.	*	Kopott:		mm
23.3.6.	*	Rugó típusa (UIC szerint):	Primer:	Szekunder:
<b>24.</b>	<b>*</b>	<b>Férendszer:</b>		
24.1.	*	Típusa:		
24.2.	*	Kormányselepp típusa	Típus:	db
24.3.1.	*	Mozdonyvezetői fékezőszelep:	Típus	db
24.3.2.	*	Kiegészítő fékezőszelep:	Típus	db
24.4.	*	Rudazatállító:	Típus:	db
24.5.1.	*	Fékhenger:	Típus:	db Méret: "
24.5.2.	*	Fékhenger rugóerőtárolós:	Típus:	db Méret: "
24.5.3.	*	Fékhenger hajtott forgóvázon:	Típus:	db Méret: "
24.5.4.	*	Fékhenger futó forgóvázon:	Típus:	db Méret: "
24.6.	*	Féktuskó:	Típus:	db
24.7.1.	*	Féktárcsa hajtott forgóvázban:	Típus:	db Méret: mm
24.7.1.1.	*	Féketét:	Típus:	db
24.7.2.	*	Féktárcsa futó forgóvázban:	Típus:	db Méret: mm
24.7.2.1.	*	Féketét:	Típus:	db
<b>24.8.</b>	<b>*</b>	<b>Fékezett tömeg [t] és [%]:</b>	<b>Fékezett tömeg</b>	<b>Fékezett tömeg %</b>
24.8.1.	*	P:	t	%
24.8.2.	*	R:	t	%

\*: A megfelelő rész aláhúzendó! Ezt a táblázatot motorvonat esetén annyi változatban kell kitölteni, ahány egymástól különböző egység, vagy modul került megjelölésre a jellegrajzon (Lásd 11. és 11.2. pontokat!)

24.8.3.	*	R vonat:	t	%
24.8.4.	*	R+Mg:	t	%
24.8.5.	*	R+Mg/E, R+Mg/Hidrodin.:	t	%
24.8.6.	*	Kiegészítő légfék:	t	%
24.8.7.	*	Retarder fék:	t	%
24.8.8.	*	Egyéb üzemi fék (Hidrodin.):	t	%
24.8.9.	*	Villamos üzemi fék:	t	%
24.9.	*	Retarder fék:	Típus:	Fékteljesítmény: kW
24.10.	*	Egyéb üzemi fék:	Típus:	Fékteljesítmény: kW
24.11.	*	Villamos üzemi fék:	Típus:	Fékteljesítmény: kW
24.11.	*	Féktengely:	Van: <input type="checkbox"/>	db
25.	*	Rögzítőfék/kézfék:	Típus:	Fékezett tömeg: t
26.	*	<b>Vonókészülék:</b>	<b>Vonatvégen:</b>	<b>Kocsik között<sup>3</sup></b>
26.1.	*	Jellege <sup>4</sup> :		
26.2.		Gyártómű neve:		
26.3.	*	Típusa:		
27.	*	<b>Ütközőkészülék:</b>	<b>Vonatvégen:</b>	<b>Kocsik között<sup>5</sup>:</b>
27.1.	*	Típusa <sup>6</sup> :		
27.2.	*	Lökete:	mm	mm
27.3.	*	Munkaemésztő képessége:	kJ	kJ
28.	*	<b>Bejárható legkisebb pályaivsugár:</b>		
28.1.	*	Üzemi kapcsolással vonatban:	m	(max. sebesség: km/h)
28.2.	*	Segély kapcsolással:	m	(max. sebesség: km/h)
29.	*	<b>Saját tömeg:</b>		t
30.	*	<b>Max. tengelyterhelés:</b>		t
31.	*	<b>Energia ellátás rendszere:</b>		
31.1.	*	Motor típusa / darabszáma:	Típus:	Darabszám: db
31.2.	*	Motor névleges teljesítménye:		kW
31.3.	*	Motorok összteljesítménye:		kW
31.4.		Üzemanyag típusa:		
31.5.		Üzemanyagtartály térfogata:		l
31.6.	*	Motor hűtése:		
32.	*	<b>Hajtási rendszer típusa<sup>7</sup>:</b>		
32.1.	*	<b>Hajtómű típusa</b>		
32.1.1.	*	Hajtómű névleges teljesítménye:		kW
32.1.2.	*	Hajtóművek száma:		
32.1.3.	*	Hajtómű hűtése:		
32.2.	*	<b>Generátor / dinamó típusa:</b>		
32.2.1.	*	Névleges teljesítménye:		kW
32.2.2.	*	Villamos jellemzői	U <sub>név.</sub> : V I <sub>max.</sub> : A	Frekvencia: Hz
32.3.	*	<b>Áramátalakító berendezés típusa:</b>		

<sup>3</sup> : Ezt az oszlopot csak motorvonat esetén kell kitölteni!

<sup>4</sup> : átmenő; nem átmenő; csavarkapcsos; gumirugós; gyűrűrugós; központi; levegős kapcsolat; elektronikus kapcsolat; automata; félautomata; behajtható; rövid; merev; stb.

<sup>5</sup> : Ezt az oszlopot csak motorvonat esetén kell kitölteni!

<sup>6</sup> : gumirugós; gyűrűrugós; A; B; C; stb.

<sup>7</sup> : Mechanikus, hidraulikus, villamos, dízel-hidraulikus, dízel-villamos, stb.

\*: A megfelelő rész aláhúzendő! Ezt a táblázatot motorvonat esetén annyi változatban kell kitölteni, ahány egymástól különböző egység, vagy modul került megjelölésre a jellegrajzon (Lásd 11. és 11.2. pontokat!)

32.3.1.	*	Áramátalakító hűtési rendszere:			
<b>32.4.</b>	*	<b>Vontatómotor:</b>			
32.4.1.	*	Motor jellege <sup>8</sup> :			
32.4.2.	*	Motor típusa, darabszáma:	Típus:	Darabszám:	db
32.4.3.	*	Motor névleges teljesítménye:	kW		
32.4.4.	*	Motor hűtése:			
<b>32.5.</b>	*	<b>Hidraulikus rendszer:</b>			
<b>32.5.1.</b>	*	<b>Hidroszivattyú típusa:</b>			
32.5.1.1.	*	Névleges teljesítménye:			
32.5.1.2.	*	Hidraulikus jellemzők:	$p_{max}$ :	bar	$V_{max}$ :
32.5.1.3.		Hidraulika folyadék típusa:			
<b>32.5.2.</b>	*	<b>Hidromotor típusa:</b>			
32.5.2.1.	*	Névleges teljesítménye:			
32.5.2.2.	*	Hidraulikus jellemzők:	$p_{max}$ :	bar	$V_{max}$ :
<b>32.6.</b>	*	<b>Tengelyhajtás rendszere:</b>			
32.6.1.	*	Hajtásrendszer jellege <sup>9</sup> :			
32.6.2.	*	Hajtómű típusa, darabszáma:	Típus:	Darabszám:	db
32.6.3.	*	Hajtómű névleges teljesítménye:	kW		
32.6.4.	*	Osztómű típusa, darabszáma:	Típus:	Darabszám:	db
32.6.5.	*	Kardántengely típusa:			
32.6.6.	*	Tengelyhajtómű típusa, darabszáma:	Típus:	Darabszám:	db
32.6.7.	*	Tengelyhajtómű névl. teljesítménye:	kW		
<b>33.</b>	*	<b>Utastér kialakítása / Férőhelyek száma / Poggyásztér kialakítása:</b>			
33.1.	*	Utastér jellege <sup>10</sup> :			
33.2.	*	Szakaszok száma:	I. osztályos:	db	II. osztályos:
33.3.	*	Ülőhelyek száma:	I. osztályos:	db	II. osztályos:
33.4.	*	Állóhelyek száma:			
33.5.	*	Fekvőhelyek száma:	I. osztályos:	db	II. osztályos:
33.6.	*	Poggyásztér méretei:	Rakterület:	m <sup>2</sup>	Raktérfogat:
33.7.	*	Kerékpártároló:	Van:	<input type="checkbox"/>	Kerékpárok száma:
33.8.	*	Max. rakodási tömeg:	t		

<sup>8</sup> : egyenáramú, aszinkron, zárt forgórészű, csúszógyűrűs, stb.

<sup>9</sup> : marokágyas, csőtengely, kardán, stb.

<sup>10</sup> : termes, fülkés, stb.

\*: A megfelelő rész aláhúzendő! Ezt a táblázatot motorvonat esetén annyi változatban kell kitölteni, ahány egymástól különböző egység, vagy modul került megjelölésre a jellegrajzon (Lásd 11. és 11.2. pontokat!)

<b>34.</b>	*	<b>Vezetőállás:</b>				
<b>34.1.</b>	*	<b>Vezetőpult kialakítása<sup>11</sup>:</b>				
34.1.1.	*	Vezérlő kontroller típusa <sup>12</sup> :				
34.1.2.	*	Éberségi kapcsolók elhelyezése <sup>13</sup> :				
34.1.3.	*	Vészfék kapcsolók elhelyezése:				
<b>34.2.</b>		<b>Vezetőállás fűtés, szellőzés:</b>				
34.2.1.		Vezetőállás fűtési rendszer <sup>14</sup> :				
34.2.2.		Vezetőállás szellőzés típusa <sup>15</sup> :				
34.2.3.		Levegő visszahűtő / légkondicionáló névleges teljesítménye:			kW	
34.2.4.		Levegő visszahűtő / légkondicionáló által biztosított hőmérséklet csökkenés $\Delta T$ :			°C	
34.2.5.		Szállítási teljesítménye:			m <sup>3</sup> /h	
34.2.6.		Névleges teljesítménye:			kW	
<b>34.3.</b>	*	<b>Feljáró ajtó kialakítása<sup>16</sup>:</b>				
34.3.1.	*	Darabszáma:				
34.3.2.	*	Vészkijárat kialakítása <sup>17</sup> :				
<b>35.</b>	*	<b>Fűtés, szellőzés:</b>				
35.1.	*	Fűtés fajtája <sup>18</sup> :				
35.2.	*	Fűtési áramnem(ek):	1000 V AC <input type="checkbox"/>	1500 V AC <input type="checkbox"/>	1500 V DC <input type="checkbox"/>	3000 V DC <input type="checkbox"/>
35.2.1.	*	Egyéb fűtési áramnem:				
35.3.	*	Fűtési rendszer típusa <sup>19</sup> :				
35.4.	*	Szellőzés típusa <sup>20</sup> :				
35.4.1.	*	Levegő visszahűtő / légkondicionáló névleges teljesítménye:			kW	
35.4.2.	*	Levegő visszahűtő / légkondicionáló által biztosított hőmérséklet csökkenés $\Delta T$ :			°C	
35.4.3.	*	Szállítási teljesítménye:			m <sup>3</sup> /h	
35.4.4.	*	Névleges teljesítménye:			kW	
<b>36.</b>	*	<b>Utastéri feljáró ajtó / Homlokajtó / átjáró:</b>				
<b>36.1.</b>	*	<b>Feljáró ajtó típusa<sup>21</sup>:</b>				
36.1.1.	*	Darabszáma:				
36.1.2.	*	Működtetés módja <sup>22</sup> :				
36.1.2.1.	*	Vezérlés:				
36.1.2.2.	*	Hajtási rendszer <sup>23</sup> :				
36.1.3.	*	Reteszelés:	Van <input type="checkbox"/>	Nincs <input type="checkbox"/>		
36.1.4.	*	Zöldhurok:	Van <input type="checkbox"/>	Nincs <input type="checkbox"/>		
<b>36.2.</b>	*	<b>Homlokajtó / átjáró ajtó típusa<sup>24</sup>:</b>				

<sup>11</sup> : Európai Egységes Vezetőpult, MÁV rendszerű; közép elrendezésű, jobboldali, stb.

<sup>12</sup> : röviden meg kell határozni, hogy milyen feladatok ellátására szolgál (pl, egyesített menet-fék kapcsoló, éberségi kapcsoló, stb.)

<sup>13</sup> : Meg kell adni, hogy a vezetőpult mely részén található a kapcsoló

<sup>14</sup> : konvekciós, légbefúvásos, stb.

<sup>15</sup> : légbefúvásos, levegő visszahűtéses, légkondicionáló

<sup>16</sup> : vezetőállásra nyíló, géptérbe nyíló, stb.

<sup>17</sup> : Ha van a vezetőálláson, akkor méretét és nyitásának módját kell megadni;

<sup>18</sup> : villamos, gőz, melegvízes, stb.

<sup>19</sup> : konvekciós, légbefúvásos, stb.

<sup>20</sup> : légbefúvásos, levegő visszahűtéses, légkondicionáló

<sup>21</sup> : lengő tolóajtó, ízelt ajtó, stb.

<sup>22</sup> : kézi, automatikus, stb.

<sup>23</sup> : pneumatikus, villamos, hidraulikus

<sup>24</sup> : lengő tolóajtó, ízelt ajtó, stb.

\*: A megfelelő rész aláhúzandó! Ezt a táblázatot motorvonat esetén annyi változatban kell kitölteni, ahány egymástól különböző egység, vagy modul került megjelölésre a jellegrajzon (Lásd 11. és 11.2. pontokat!)

36.2.1.	*	Darabszáma:	
36.2.2.	*	Működtetés módja <sup>25</sup> :	
36.2.2.1.	*	Vezérlés:	
36.2.2.2.	*	Hajtási rendszer <sup>26</sup> :	
<b>36.3.</b>		<b>Átjáró típusa<sup>27</sup>:</b>	
36.3.1.		Átjáró utastéri belső szélessége:	mm
36.3.2.		Átjáró kocsik közötti hossza:	mm
<b>37.</b>	*	<b>Mellékhelyiségek:</b>	
37.1.	*	WC:	Típusa <sup>28</sup> : db
37.2.	*	Kézmosók száma:	db
37.3.	*	Zuhanyzók száma:	db
<b>38.</b>	*	<b>Mozgáskorlátozottak utazását segítő berendezések:</b>	
38.1	*	Mozgáskorlátozott WC	Van <input type="checkbox"/> db
38.2.	*	Külön szakasz:	Van <input type="checkbox"/> Férőhelyek száma: db
38.3.	*	Kerekesszékes utasok részére kialakított férőhelyek száma:	db
38.4.	*	Lépcsőpótlék: <input type="checkbox"/>	Darabszám: db
		Lehajtható rampa: <input type="checkbox"/>	Darabszám: db
38.5.	*	Kerekesszék emelő:	Van <input type="checkbox"/> db
<b>39.</b>	*	<b>Vonatbefolyásolás, vonatrádió:</b>	
39.1.	*	Vonatbefolyásoló típusa:	
39.2.	*	Éberségi berendezés típusa:	
39.3.1.	*	Rádió berendezés típusa:	
39.3.2.	*	Rádió frekvencia:	MHz
39.4.	*	Távvezérlés:	Hagyományos: <input type="checkbox"/> Zugbusz: <input type="checkbox"/> Rádiós: <input type="checkbox"/>
<b>40.</b>	*	<b>Vonat vezérlése:</b>	
40.1	*	Típusa:	
40.2.		Egyidejűleg vezérelhető egységek száma	db
40.3.1.	*	Vezérlő szoftver neve / verzió száma:	Név: Verzió szám:
40.3.2.	*	Vezérlő szoftver EC tanúsítás száma:	
40.4.1.	*	Fék vezérlő szoftver neve / verzió száma:	Név: Verzió szám:
40.4.2.	*	Fék vezérlő szoftver EC tanúsítás száma:	
40.3.	*	Távvezérlés:	Hagyományos: <input type="checkbox"/> Zugbusz: <input type="checkbox"/> Rádiós: <input type="checkbox"/>
40.4.	*	UIC kábel	Van <input type="checkbox"/> Típusa:
<b>41.</b>	*	<b>Vészfék / Vészjelzés:</b>	
41.1.	*	Vészfék:	Van <input type="checkbox"/> Vészfékhúzó száma: db
41.2.	*	Vészfék áthidalóval:	Van <input type="checkbox"/> Vészfékhúzó száma: db
41.3.	*	Vészjelző berendezés:	Van <input type="checkbox"/> Vészjelzők száma: db
41.3.1.	*	Vészjelző típusa <sup>29</sup> :	
<b>42.</b>	*	<b>Kamerás figyelőrendszer:</b>	Belső téri: <input type="checkbox"/> Külső téri
<b>43.</b>		<b>Utás tájékoztatás:</b>	
43.1.		Belső téri:	Vizuális: Hangosítás: Egyéb:

<sup>25</sup> : kézi, automatikus, stb.

<sup>26</sup> : pneumatikus, villamos, hidraulikus



<sup>27</sup> : gyártó és gyártmány típusának meghatározása (pl. HÜBNER, stb.)

<sup>28</sup> : hagyományos, zárt rendszerű, mozgáskorlátozott, stb.

<sup>29</sup> : hang, vagy fényjelző, egyirányú kommunikációra alkalmas vészjelző, kétirányú kommunikációra alkalmas vészjelző

\*: A megfelelő rész aláhúzendő! Ezt a táblázatot motorvonat esetén annyi változatban kell kitölteni, ahány egymástól különböző egység, vagy modul került megjelölésre a jellegrajzon (Lásd 11. és 11.2. pontokat!)



43.2.		Külső téri:	Vizuális:	Hangosítás:	Egyéb:
<b>44.</b>	<b>*</b>	<b>Étkező / Bisztró / Szalon kocsi:</b>			
44.1.	<b>*</b>	Típusa <sup>30</sup> :			
44.2.		Konyha jellege:	Catering: <input type="checkbox"/>	Melegítő: <input type="checkbox"/>	Főző: <input type="checkbox"/>
44.3.		Konyhába beépített főző / melegítő eszközök:			
44.3.1.		Főző eszközök:	Típusa <sup>31</sup> :		db
A					
B					
C					
44.3.2.		Melegítő eszközök:	Típusa <sup>32</sup> :		db
A					
B					
C					
44.4.		Konyhába beépített hűtő berendezések:			
44.4.1.		Hűtő eszközök:	Típusa <sup>33</sup>	db	Hűtés módja <sup>34</sup>
A					
B					
C					
<b>45.</b>		<b>Egyéb jellemzők:</b>			
45.1.	<b>*</b>	Különleges RIC jel(ek):			
45.2.	<b>*</b>	Diagnosztikai csatlakozás:	Van <input type="checkbox"/>	Típus:	
45.3.	<b>*</b>	Egyedi energiaellátó:			
45.4.	<b>*</b>	Egyedi fűtés (kazán):	Típus:	Teljesítmény:	kW
45.5.	<b>*</b>	Nyomásálló kocsiszekrény:	Van		
45.6.	<b>*</b>	Tolatasi korlátozások:			
45.6.1.	<b>*</b>	Függőleges ív (< 250 m)			m
45.6.2.	<b>*</b>	Komprajárási szög:			°
<b>46.</b>		<b>Egyéb különleges adatok:</b>			
46.1.	<b>*</b>	Földrajzi határok:			
46.2.	<b>*</b>	Környezeti határok:			
46.2.1.	<b>*</b>	Hőmérséklet (T <sub>n</sub> ; T <sub>s</sub> ; T <sub>RIC</sub> ; T <sub>n</sub> +T <sub>s</sub> ):			°C
46.2.2.		Egyéb:			
46.3.		Fenntartva:			
<b>47.</b>	<b>*</b>	<b>Karbantartási terv száma:</b>			
47.1.	<b>*</b>	EC tanúsítás:	Száma:	Kelte:	

Dátum. ....

A kiállító szervezet megnevezése és pontos címe: .....

aláírás

név: .....

beosztás: .....

P. H.

<sup>30</sup> : szalon, étkező, bisztró<sup>31</sup> : villany tűzhely, gáz tűzhely, kerámialapos villany tűzhely, gáz sütő, villany sütő, stb.<sup>32</sup> : mikrohullámú sütő, grill sütő, stb.<sup>33</sup> : hűtőszekrény, hűtőláda, fagyasztó szekrény, fagyasztó láda, stb<sup>34</sup> : energia felhasználás szerint: gáz, villamos, szárazjég, stb

\*: A megfelelő rész aláhúzandó! Ezt a táblázatot motorvonat esetén annyi változatban kell kitölteni, ahány egymástól különböző egység, vagy modul került megjelölésre a jellegrajzon (Lásd 11. és 11.2. pontokat!)

**4. táblázat**  
**villamos motorvonat / motorkocsi**  
**motorkocsi / vonófej**  
**vezérlőkocsi**  
**betétkocsi\***

1.	*	Sorozatjel:					
2.	*	Törzsszám:					
3.		Pályaszám / alvászám:					
3.1.		Korábbi pályaszámok:					
4.		Tulajdonos:					
5.		Üzembentartó:					
6.		Regisztráló állam:					
7.		Üzembehelyezés dátuma:					
8.		EC tanúsítás dátuma:					
9.		Tanúsító szervezet megnevezése <sup>1</sup> :					
10.		A járműre felszerelt interoperábilis alkatrészek jegyzéke, IC azonosító, IC és EC tanúsítvány száma valamint az EC tanúsítvány kelte, és a bejelentett (NB) szervezet neve:	megnevezés	IC azonosító	IC / EC tanúsítvány száma	IC / EC tanúsítvány kelte	Bejelentett szervezet
11.	*	Jellegeterv száma:					
11.1.	*	Egy vonatba sorolható kapcsolt egységek, modulok száma összesen <sup>2</sup> :					db
11.2.	*	Különböző típusú egységek, modulok száma a vonatban:					db
11.3.	*	Vezetőállások száma teljesértékű / szükség:					db
12.	*	Gyártó pontos neve:					
13.		Gyártási szám:	Gyártási év:				
14.	*	Nyomtáv:					mm
15.	*	Szerkesztési szelvény:					
16.	*	Legnagyobb sebesség:					km/h
17.	*	Ütközők közötti hossz:					mm
18.	*	Alváz hossza:					mm
19.	*	Legnagyobb szélesség:					mm
20.	*	Legnagyobb magasság leeresztett áramszedővel:					mm
21.	*	Ütköző magasság:					mm
22.1	*	Utastéri padlómagasság:	Alacsony padló:	mm	Normál padló:	mm	
22.2.	*	Alacsony padló aránya:					%

<sup>1</sup> : Az EC tanúsítványt kiállító szervezetnek bejelentett szervezetnek kell lennie, ezért a tanúsító megnevezése mellett fel kell tüntetni az EU bejegyzési számát is.

<sup>2</sup> : Egység a motorvonat azon része, amely járműként önállóan vonatba sorolható, modul a motorvonat azon része, amely önállóan vonatba nem sorolható.

\*: A megfelelő rész aláhúzendő! Ezt a táblázatot motorvonat esetén annyi változatban kell kitölteni, ahány egymástól különböző egység, vagy modul került megjelölésre a jellegrajzon (Lásd 11. és 11.2. pontokat!)

<b>23.</b>	*	<b>Futó- és hordmú jellemzői:</b>			
<b>23.1.</b>	*	<b>Tengelyelrendezés:</b>			
23.1.1.	*	Forgócsaptáv:			mm
23.1.2.	*	Belső tengelytáv:			mm
23.1.3.	*	Szélső tengelytáv:			mm
23.1.4.	*	Tengelyek száma:			db
<b>23.1.4.1.</b>		<b>Tengelyek gyártási száma:</b>			
<b>23.2.</b>	*	<b>Hajtott forgóváz:</b>			db
23.2.1.	*	Típusa:			
<b>23.2.2.</b>		<b>Forgóváz gyártási száma:</b>			
23.2.3.	*	Tengelytáv forgóvázon belül:			mm
23.2.4.	*	Kerékpár típusa:		Keréktárcsa anyaga:	
23.2.5.	*	Kerék átmérője:			
23.2.5.1.	*	Új:			mm
23.2.5.2.	*	Kopott:			mm
23.2.6.	*	Rugó típusa (UIC szerint):	Primer:	Szekunder:	
<b>23.3.</b>	*	<b>Futó forgóváz:</b>			db
23.3.1.	*	Típusa:			
<b>23.3.2.</b>		<b>Forgóváz gyártási száma:</b>			
23.3.3.	*	Tengelytáv forgóvázon belül:			mm
23.3.4.	*	Kerékpár típusa:		Keréktárcsa anyaga:	
23.3.5.	*	Kerék átmérője			
23.3.5.1.	*	Új:			mm
23.3.5.2.	*	Kopott:			mm
23.3.6.	*	Rugó típusa (UIC szerint):	Primer:	Szekunder:	
<b>24.</b>	*	<b>Férendszer:</b>			
24.1.	*	Típusa:			
24.2.	*	Kormányselepp típusa	Típus:		db
24.3.1.	*	Mozdonyvezetői fékezőselepp:	Típus		db
24.3.2.	*	Kiegészítő fékezőselepp:	Típus		db
24.4.	*	Rudazatállító:	Típus:		db
24.5.1.	*	Fékhenger:	Típus:	db	Méret: "
24.5.2.	*	Fékhenger rugóerőtárolós:	Típus:	db	Méret: "
24.5.3.	*	Fékhenger hajtott forgóvázon:	Típus:	db	Méret: "
24.5.4.	*	Fékhenger futó forgóvázon:	Típus:	db	Méret: "
24.6.	*	Féktuskó:	Típus:		db
24.7.1.	*	Féktárcsa hajtott forgóvázban:	Típus:	db	Méret: mm
24.7.1.1.	*	Fékbetét:	Típus:		db
24.7.2.	*	Féktárcsa futó forgóvázban:	Típus:	db	Méret: mm
24.7.2.1.	*	Fékbetét:	Típus:		db

\*: A megfelelő rész aláhúzendó! Ezt a táblázatot motorvonat esetén annyi változatban kell kitölteni, ahány egymástól különböző egység, vagy modul került megjelölésre a jellegrajzon (Lásd 11. és 11.2. pontokat!)

24.8.	*	Fékezett tömeg [t] és [%]:	Fékezett tömeg	Fékezett tömeg %
24.8.1.	*	P:	t	%
24.8.2.	*	R:	t	%
24.8.3.	*	R vonat:	t	%
24.8.4.	*	R+Mg:	t	%
24.8.5.	*	R+Mg/E:	t	%
24.8.6.	*	Kiegészítő légfék:	t	%
24.8.7.	*	Villamos fék:	t	%
24.8.8.	*	Egyéb üzemi fék:	t	%
24.9.	*	Villamos fék:	Típusa:	Fékteljesítmény: kW
24.10.	*	Egyéb üzemi fék:	Típus:	Fékteljesítmény: kW
24.11.	*	Féktengely:	Van: <input type="checkbox"/>	db
25.	*	Rögzítőfék/kézfék:	Típusa:	Fékezett tömeg: t
26.	*	<b>Vonókészülék:</b>	<b>Vonatvégen:</b>	<b>Kocsik között<sup>3</sup></b>
26.1.	*	Jellege <sup>4</sup> :		
26.2.	*	Gyártómű neve:		
26.3.	*	Típusa:		
27.	*	<b>Ütközőkészülék:</b>	<b>Vonatvégen:</b>	<b>Kocsik között<sup>5</sup>:</b>
27.1.	*	Típusa <sup>6</sup> :		
27.2.	*	Lökete:	mm	mm
27.3.	*	Munkaemésztő képessége:	kJ	kJ
28.	*	<b>Bejárható legkisebb pályáivsugár:</b>		
28.1.	*	Üzemi kapcsolással vonatban:	m	(max. sebesség: km/h)
28.2.	*	Segély kapcsolással:	m	(max. sebesség: km/h)
29.	*	<b>Saját tömeg:</b>		t
30.	*	<b>Max. tengelyterhelés:</b>		t
31.	*	<b>Energiaellátás rendszere:</b>		
31.1.	*	Üzemi feszültség:	Névleges teljesítmény <sup>7</sup> :	
A	*	25 kV, 50Hz: <input type="checkbox"/>		kW
B	*	3,0 kV DC: <input type="checkbox"/>		kW
C	*	15 kV, 16,7 Hz: <input type="checkbox"/>		kW
D	*	Egyéb áramnem 1 <sup>8</sup> .:		kW
E	*	Egyéb áramnem 2.:		kW

<sup>3</sup> : Ezt az oszlopot csak motorvonat esetén kell kitölteni!

<sup>4</sup> : átmenő; nem átmenő; csavarkapcsoló; gumirugós; gyűrűrugós; központi; levegős kapcsolat; elektronikus kapcsolat; automata; félautomata; behajtható; rövid; merev; stb.

<sup>5</sup> : Ezt az oszlopot csak motorvonat esetén kell kitölteni!

<sup>6</sup> gumirugós; gyűrűrugós; A; B; C; stb.

<sup>7</sup> : az adott üzemi feszültséghez tartozóan kell megadni

<sup>8</sup> : feszültség és frekvencia adatok

\*: A megfelelő rész aláhúzendő! Ezt a táblázatot motorvonat esetén annyi változatban kell kitölteni, ahány egymástól különböző egység, vagy modul került megjelölésre a jellegrajzon (Lásd 11. és 11.2. pontokat!)

31.2		<b>Áramszedők: Magyarországon kizárólag az 1950 mm palettaszélességű, legalább 6200 mm legnagyobb üzemi magasságú, karbon (grafit) csúszóbetétes, nem szigetelt lefutó szarvval ellátott áramszedő használható!</b>				
31.2.1.		Típusa:	A paletta szélessége:	Legnagyobb üzemi magassága	A csúszóbetét anyaga:	A lefutó szarv szigetelt
A <sup>9</sup>			mm	mm		<input type="checkbox"/>
B			mm	mm		<input type="checkbox"/>
C			mm	mm		<input type="checkbox"/>
D			mm	mm		<input type="checkbox"/>
E			mm	mm		<input type="checkbox"/>
F			mm	mm		<input type="checkbox"/>
Egyéb még használható áramszedő-típusok:						
<b>* A Magyarországon NEM használható áramszedők pozíciója (31.2.1. szerint):</b>						
31.3.	*	<b>Áramátalakító berendezés típusa:</b>				
31.3.1.	*	Áramátalakító hűtési rendszere:				
31.4.	*	<b>Hajtási lánc:</b>				
31.4.1.	*	<b>Vontatómotor:</b>				
31.4.1.1.	*	Motor jellege <sup>10</sup> :				
31.4.1.2.	*	Motor típusa, darabszáma:		Típus:	Darabszám:	
31.4.1.3.	*	Motor névleges teljesítménye:		kW		
31.4.1.4.	*	Motor hűtése:				
31.4.2.	*	<b>Hajtásrendszer:</b>				
31.4.2.1.	*	Hajtásrendszer jellege <sup>11</sup> :				
31.4.2.2.	*	Hajtómű típusa, darabszáma:		Típus:	Darabszám:	
31.4.2.3.	*	Hajtómű névleges teljesítménye:		kW		
31.4.2.4.	*	Kardántengely típusa:				
31.4.2.5.	*	Tengelyhajtómű típusa, darabszáma:		Típus:	Darabszám:	
31.4.2.6.	*	Tengelyhajtómű névl. teljesítménye:		kW		
32.	*	<b>Vezetőállás:</b>				
32.1.	*	<b>Vezetőpult kialakítása<sup>12</sup>:</b>				
32.1.1.	*	Vezérlő kontroller típusa <sup>13</sup> :				
32.1.2.	*	Éberségi kapcsolók elhelyezése <sup>14</sup> :				
32.1.3.	*	Vészfék kapcsolók elhelyezése:				
32.2.		<b>Vezetőállás fűtés, szellőzés:</b>				
32.2.1.		Vezetőállás fűtési rendszer <sup>15</sup> :				
32.2.2.		Vezetőállás szellőzés típusa <sup>16</sup> :				
32.2.3.		Levegő visszahűtő / légkondicionáló névleges teljesítménye:		kW		
32.2.4.		Levegő visszahűtő / légkondicionáló által biztosított hőmérséklet csökkenés $\Delta T$ :		°C		
32.2.5.		Szállítási teljesítménye:		m <sup>3</sup> /h		
32.2.6.		Névleges teljesítménye:		kW		

<sup>9</sup> : minden a járművön lévő áramszedő adatát meg kell adni a jármű 1./A. végétől kiindulva, folyamatosan, a betűk sorrendjében

<sup>10</sup> : egyenáramú, aszinkron, zárt forgórészű, csúszógyűrűs, stb.

<sup>11</sup> : marokágyas, csőtengely, kardán, stb.

<sup>12</sup> : európai egységes vezetőpult, MÁV rendszerű; közép elrendezésű, jobboldali, stb.

<sup>13</sup> : röviden meg kell határozni, hogy milyen feladatok ellátására szolgál (pl, egyesített menet-fék kapcsoló, éberségi kapcsoló, stb.)

<sup>14</sup> : Meg kell adni, hogy a vezetőpult mely részén található a kapcsoló

<sup>15</sup> : konvekciós, légbefúvásos, stb.

<sup>16</sup> : légbefúvásos, levegő visszahűtéses, légkondicionáló

\*: A megfelelő rész aláhúzendő! Ezt a táblázatot motorvonat esetén annyi változatban kell kitölteni, ahány egymástól különböző egység, vagy modul került megjelölésre a jellegrajzon (Lásd 11. és 11.2. pontokat!)

<b>32.3.</b>	*	<b>Feljáró ajtó kialakítása<sup>17</sup>:</b>				
32.3.1.	*	Darabszáma:				
32.3.2.	*	Vészkiárat kialakítása <sup>18</sup> :				
<b>33.</b>		<b>Utastér kialakítása / Férőhelyek száma / Poggyásztér kialakítása</b>				
33.1.	*	Utastér jellege <sup>19</sup> :				
33.2.	*	Szakaszok száma:	I. osztályos:	db	II. osztályos	db
33.3.	*	Ülőhelyek száma:	I. osztályos:	db	II. osztályos:	db
33.4.	*	Állóhelyek száma:				
33.5.	*	Fekvőhelyek száma:	I. osztályos:	db	II. osztályos:	db
33.6.	*	Poggyásztér méretei:	Rakterület:	m <sup>2</sup>	Raktérfogat:	m <sup>3</sup>
33.7.	*	Kerékpártároló:	Van:	<input type="checkbox"/>	Kerékpárok száma:	db
33.8.	*	Max. rakodási tömeg:				t
<b>34.</b>	*	<b>Fűtés, szellőzés:</b>				
34.1.	*	Fűtés fajtája:				
34.2.	*	Fűtési áramnem(ek):	1000 V AC <input type="checkbox"/>	1500 V AC <input type="checkbox"/>	1500 V DC <input type="checkbox"/>	3000 V DC <input type="checkbox"/>
34.2.1.	*	Egyéb fűtési áramnem:				
34.3.	*	Fűtési rendszer típusa <sup>20</sup> :				
34.4.	*	Szellőzés típusa <sup>21</sup> :				
34.4.1.	*	Levegő visszahűtő / légkondicionáló névleges teljesítménye:				kW
34.4.2.	*	Levegő visszahűtő / légkondicionáló által biztosított hőmérséklet csökkenés ΔT:				°C
34.4.3.	*	Szállítási teljesítménye:				m <sup>3</sup> /h
34.4.4.	*	Névleges teljesítménye:				kW
<b>35.</b>	*	<b>Utastéri feljáró ajtó / Homlokajtó / átjáró:</b>				
<b>35.1.</b>	*	<b>Feljáró ajtó típusa<sup>22</sup>:</b>				
35.1.1.	*	Darabszáma:				
35.1.2.	*	Működtetés módja <sup>23</sup> :				
35.1.2.1.	*	Vezérlés:				
35.1.2.2.	*	Hajtási rendszer <sup>24</sup> :				
35.1.3.	*	Reteszelés:	Van	<input type="checkbox"/>	Nincs	<input type="checkbox"/>
35.1.4.	*	Zöldhurok:	Van	<input type="checkbox"/>	Nincs	<input type="checkbox"/>
<b>35.2.</b>	*	<b>Homlokajtó / átjáró ajtó típusa<sup>25</sup>:</b>				
35.2.1.	*	Darabszáma:				
35.2.2.	*	Működtetés módja <sup>26</sup> :				
35.2.2.1.	*	Vezérlés:				
35.2.2.2.	*	Hajtási rendszer <sup>27</sup> :				

<sup>17</sup> : vezetőállásra nyíló, géptérbe nyíló, stb.

<sup>18</sup> : Ha van a vezetőálláson, akkor méretét és nyitásának módját kell megadni;

<sup>19</sup> : természetes, fűlkés, stb.

<sup>20</sup> : konvekciós, légbefúvásos, stb.

<sup>21</sup> : légbefúvásos, levegő visszahűtéses, légkondicionáló

<sup>22</sup> : lengő tolóajtó, ízelt ajtó, stb.

<sup>23</sup> : kézi, automatikus, stb.

<sup>24</sup> : pneumatikus, villamos, hidraulikus

<sup>25</sup> : lengő tolóajtó, ízelt ajtó, stb.

<sup>26</sup> : kézi, automatikus, stb.

<sup>27</sup> : pneumatikus, villamos, hidraulikus

\*: A megfelelő rész aláhúzendó! Ezt a táblázatot motorvonat esetén annyi változatban kell kitölteni, ahány egymástól különböző egység, vagy modul került megjelölésre a jellegrajzon (Lásd 11. és 11.2. pontokat!)

<b>35.3.</b>		<b>Átjáró típusa<sup>28</sup>:</b>			
35.3.1.		Átjáró utastéri belső szélessége:		mm	
35.3.2.		Átjáró kocsik közötti hossza:		mm	
<b>36.</b>	*	<b>Mellékhelyiségek:</b>			
36.1.	*	WC:	Típusa <sup>29</sup> :	db	
36.2.	*	Kézmosók száma:		db	
36.3.	*	Zuhanyzók száma:		db	
<b>37.</b>	*	<b>Mozgáskorlátozottak utazását segítő berendezések:</b>			
37.1	*	Mozgáskorlátozott WC	Van <input type="checkbox"/>	db	
37.2.	*	Külön szakasz:	Van <input type="checkbox"/>	Férőhelyek száma: db	
37.3.	*	Kerekeszékes utasok részére kialakított férőhelyek száma:		db	
37.4.	*	Lépcsőpótlék: <input type="checkbox"/>	Darabszám: db	Lehajtható rampa: <input type="checkbox"/>	Darabszám: db
37.5.	*	Kerekeszék emelő:	Van <input type="checkbox"/>	db	
<b>38.</b>	*	<b>Vonatbefolyásolás, vonatrádió,</b>			
38.1.	*	Vonatbefolyásoló típusa:			
38.2.	*	Éberségi berendezés típusa:			
38.3.1.	*	Rádió berendezés típusa:			
38.3.2.	*	Rádió frekvencia:		MHz	
38.4.	*	Távvezérlés:	Hagyományos: <input type="checkbox"/>	Zugbusz: <input type="checkbox"/>	Rádiós: <input type="checkbox"/>
<b>39</b>	*	<b>Vonat vezérlése</b>			
39.1	*	Típusa:			
39.2.		Egyidejűleg vezérelhető egységek száma		db	
39.3.1.	*	Vezérlő szoftver neve / verzió száma:	Név:	Verzió szám:	
39.3.2.	*	Vezérlő szoftver EC tanúsítás száma:			
39.4.1.	*	Fék vezérlő szoftver neve / verzió száma:	Név:	Verzió szám:	
39.4.2.	*	Fék vezérlő szoftver EC tanúsítás száma:			
39.5.	*	Távvezérlés:	Hagyományos: <input type="checkbox"/>	Zugbusz: <input type="checkbox"/>	Rádiós: <input type="checkbox"/>
39.6.	*	UIC kábel	Van <input type="checkbox"/>	Típusa:	
<b>40.</b>	*	<b>Vészfék / Vészjelzés:</b>			
40.1.	*	Vészfék:	Van <input type="checkbox"/>	Vészfékhúzóknak száma: db	
40.2.	*	Vészfék áthidalóval:	Van <input type="checkbox"/>	Vészfékhúzóknak száma: db	
40.3.	*	Vészjelző berendezés:	Van <input type="checkbox"/>	Vészjelzőknak száma: db	
40.3.1.	*	Vészjelző típusa <sup>30</sup> :			
<b>41.</b>	*	<b>Kamerás figyelőrendszer:</b>	<b>Belső téri:</b> <input type="checkbox"/>	<b>Külső téri</b> <input type="checkbox"/>	
<b>42.</b>		<b>Utazó tájékoztatás:</b>			
42.1.		Belső téri:	Vizuális:	Hangosítás: Egyéb:	
42.2.		Külső téri:	Vizuális:	Hangosítás: Egyéb:	



<sup>28</sup> : gyártó és gyártmány típusának meghatározása (pl. HÜBNER, stb.)

<sup>29</sup> : hagyományos, zárt rendszerű, mozgáskorlátozott, stb.

<sup>30</sup> : hang, vagy fényjelző, egyirányú kommunikációra alkalmas vészjelző, kétirányú kommunikációra alkalmas vészjelző

\*: A megfelelő rész aláhúzendó! Ezt a táblázatot motorvonat esetén annyi változatban kell kitölteni, ahány egymástól különböző egység, vagy modul került megjelölésre a jellegrajzon (Lásd 11. és 11.2. pontokat!)



<b>43.</b>	*	<b>Étkező / Bisztró / Szalon kocsis:</b>			
43.1.		Típusa <sup>31</sup> :			
43.2.		Konyha jellege:	Catering: <input type="checkbox"/>	Melegítő: <input type="checkbox"/>	Főző: <input type="checkbox"/>
43.3.		Konyhába beépített főző / melegítő eszközök:			
43.3.1.		Főző eszközök:	Típusa <sup>32</sup> :		db
A					
B					
C					
43.3.2.		Melegítő eszközök:	Típusa <sup>33</sup> :		db
A					
B					
C					
43.4.		Konyhába beépített hűtő berendezések:			
43.4.1.		Hűtő eszközök:	Típusa <sup>34</sup> :	db	Hűtés módja <sup>35</sup>
A					
B					
C					
<b>44.</b>		<b>Egyéb jellemzők:</b>			
44.1.	*	Különleges RIC jel(ek):			
44.2.	*	Diagnosztikai csatlakozás:	Van <input type="checkbox"/>	Típus:	
44.3.	*	Egyedi energiaellátó:			
44.4.	*	Egyedi fűtés (kazán):	Típus:	Teljesítmény:	kW
44.5.	*	Nyomásálló kocsiszekrény:	Van <input type="checkbox"/>		
44.6.	*	Tolatasi korlátozások:			
44.6.1.	*	Függőleges ív (< 250 m)			m
44.6.2.	*	Komprajárási szög:			°
<b>45.</b>		<b>Egyéb különleges adatok:</b>			
45.1.	*	Földrajzi határok:			
45.2.	*	Környezeti határok:			
45.2.1.	*	Hőmérséklet (T <sub>n</sub> ; T <sub>s</sub> ; T <sub>RIC</sub> ; T <sub>n</sub> +T <sub>s</sub> ):			°C
45.2.2.		Egyéb:			
45.3.		Fenntartva:			
<b>46.</b>	*	<b>Karbantartási terv száma:</b>			
46.1.	*	EC tanúsítás:	Száma:	Kelte:	

Dátum. ....

A kiállító szervezet megnevezése és pontos címe:

.....  
alíráás

név: .....

beosztás: .....

P. H.

<sup>31</sup> : szalon, étkező, bisztró

<sup>32</sup> : villany tűzhely, gáz tűzhely, kerámialapos villany tűzhely, gáz sütő, villany sütő, stb.

<sup>33</sup> : mikrohullámú sütő, grill sütő, stb.

<sup>34</sup> : hűtőszekrény, hűtőláda, fagyasztó szekrény, fagyasztó láda, stb



<sup>35</sup> : energia felhasználás szerint: gáz, villamos, szárazjég, stb

\*: A megfelelő rész aláhúzendó! Ezt a táblázatot motorvonat esetén annyi változatban kell kitölteni, ahány egymástól különböző egység, vagy modul került megjelölésre a jellegrajzon (Lásd 11. és 11.2. pontokat!)

**5. táblázat**  
**gőzmozdony**

1.	*	Sorozatjel:	
2.		Pályaszám:	
3.		Gyártási szám:	Gyártási év:
4.		Gyártó pontos neve:	
5.		Tulajdonos:	
6.		Üzembentartó	
7.		Regisztráló állam:	
8.		Üzembe helyezés dátuma:	
9.	*	Nyomtáv:	mm
10.	*	Szerkesztési szelvény:	
11.	*	Legnagyobb sebesség:	km/h
12.	*	Ütközők közötti hossz:	mm
13.	*	Szerkocsi hossza	mm
14.	*	Legnagyobb szélesség:	mm
15.	*	Legnagyobb magasság:	mm
16.	*	Ütköző magasság:	mm
17.	*	<b>Mozdony futó és hordmú jellemzői:</b>	
17.1.	*	Tengelyelrendezés	
17.2.	*	Kapcsolt tengelyek száma:	db
17.2.1.	*	Kapcsolt kerékpárok tengelytávja:	mm
17.2.2.	*	Kerékpár típusa:	Kerékváz anyaga:
17.2.3.	*	Kerék átmérője:	
17.2.3.1		Új:	mm
17.2.3.2		Kopott:	mm
17.2.4.	*	Rugó típusa:	Primer:                      Secunder:
17.3.	*	<b>Futó forgóváz:</b>	db
17.3.1.	*	Típusa:	
17.3.2.	*	Tengelytáv forgóvázon belül:	mm
17.3.3.	*	Kerékpár típusa:	Kerékváz anyaga:
17.3.4.	*	Kerék átmérője	
17.3.4.1		Új:	mm
17.3.4.2		Kopott:	mm
17.3.5.	*	Rugó típusa:	Primer:                      Secunder:
17.4.	*	<b>Futókerékpárok:</b>	Elől:                      db                      Hátul:                      db
17.4.1.	*	Típusa:	
17.4.2.	*	Tengelytáv a kapcsolt kerékpártól:	Elől:                      mm                      Hátul:                      mm
17.4.3.	*	Kerékpár típusa:	Kerékváz anyaga:
17.4.4.	*	Kerék átmérője	
17.4.4.1		Új:	mm
17.4.4.2		Kopott:	mm
17.4.5.	*	Rugó típusa:	Primer:                      Secunder:
18.	*	<b>Szerkocsi futó és hordmú:</b>	
18.1.	*	<b>Forgóváz:</b>	db
18.1.1.	*	Típusa:	
18.1.2.	*	Tengelytáv forgóvázon belül:	mm
18.1.3.	*	Kerékpár típusa:	Kerékváz anyaga:
18.1.4.	*	Kerék átmérője	
18.1.4.1		Új:	mm
18.1.4.2		Kopott:	mm
18.1.5.	*	Rugó típusa:	Primer:                      Secunder:

<b>18.2.</b>	*	<b>Futókerékpárok száma:</b>				<b>db</b>
18.2.1.	*	Típusa:				
18.2.2.	*	Tengelytáv				mm
18.2.3.	*	Kerékpár típusa:				
18.2.4.	*	Kerék átmérője				
18.2.4.1		Új:				mm
18.2.4.2		Kopott:				mm
18.2.5.	*	Rugó típusa:	Primer:	Secunder:		
<b>19.</b>	*	<b>Férendszer:</b>				
19.1.	*	Típusa:				
19.2.	*	Kormány szelep típusa	Típus:			db
19.3.1.	*	Mozdonyvezetői fékezőszelep:	Típus			db
19.3.2.	*	Kiegészítő fékezőszelep:	Típus			db
19.4.	*	Rudazatállító:	Típus:			db
19.5.	*	Fékhenger:	Típus:			db
19.6.	*	Féktuskó:	Típus:			db
<b>19.7.</b>	*	<b>Fékezett tömeg:</b>				
19.7.1.	*	G/GG:				t
19.7.2.	*	P:				t
19.7.3.	*	R:				t
19.7.4.	*	Egyéb üzemi fék:				t
19.8.	*	Egyéb üzemi fék:	Típus:			
<b>20.</b>	*	<b>Rögzítőfék/kézifék:</b>	Típus:	Fékezett tömeg:	t	
<b>21.</b>	*	<b>Vonókészülék:</b>	Típus:			
<b>22.</b>	*	<b>Ütközőkészülék:</b>	Típus:	Löklet:	mm	Munkaem.: kJ
<b>23.</b>	*	<b>Bejárható legkisebb pályaivsugár:</b>				
23.1.	*	Vonatban:				m
23.2.	*	Laza csavarkapoccsal:				m
<b>24.</b>	*	<b>A jármű tömege:</b>				
<b>24.1.1.</b>	*	<b>A mozdony saját tömege üresen:</b>				t
24.1.2.	*	Szolgálatkész tömeg:				t
24.1.3.	*	Tapadási tömeg:				t
<b>24.2.1.</b>	*	<b>A szerkocsi saját tömege üresen:</b>				t
24.2.2.	*	A szerkocsi szolgálatkész tömege:				t
24.3.	*	Legnagyobb tengelyterhelés:				t
<b>25.</b>	*	<b>A gőzhajtás jellemzői:</b>				
25.1.	*	A fűtőanyag fajtája:	Szén: <input type="checkbox"/>	Pakura: <input type="checkbox"/>	Olaj: <input type="checkbox"/>	Fa: <input type="checkbox"/>
25.2.	*	A fűtőanyag tárolótér kapacitása:	Mozdonyon: t/m <sup>3</sup>	Szerkocsin: t/m <sup>3</sup>		
25.3.	*	Víz tartályok térfogata:	Mozdonyon: m <sup>3</sup>	Szerkocsin: m <sup>3</sup>		
<b>26.</b>	*	<b>A kazán adatai:</b>				
26.1.	*	A kazán gyártója:				
26.2.	*	A kazán gyártási száma:				
26.3.		A kazánhasználati engedély érvényessége:				
26.4.	*	A kazán üzemi nyomása:				Mpa
26.5.	*	A kazán próbanyomása:				Mpa
26.6.	*	A kazán falvastagsága:	Gyártási: mm	Megengedett legkisebb:	mm	
<b>27.</b>	*	<b>A rostélyfelület nagysága:</b>				m <sup>2</sup>
<b>28.</b>	*	<b>A hajtásrendszer jellemzői:</b>				
28.1.	*	A vezérlés rendszere:				

28.2.	*	A gőzhengerek száma:	
28.3.	*	A hengerelrendezés és típusa:	
<b>29.</b>		<b>Vonóerő:</b>	
29.1.		Gépezeti:	kN
29.2.		Tapadási:	kN
<b>30.</b>	*	<b>Vonatbefolyásoló berendezés:</b>	Típus:
<b>31.</b>	*	<b>Rádió berendezés:</b>	Típus: Frekvencia:
<b>32.</b>		<b>Különleges jelölések:</b>	
32.1.1.	*	Gurítódomb:	Gurítás, szalasztás tilos: <input type="checkbox"/>
32.1.2.			Sínfék alkalmazása tilos: <input type="checkbox"/>
32.1.3.	*	Függőleges ív (> 250 m):	 m
32.2.	*	Komprajárási szög:	 °
<b>33.</b>		<b>Egyéb adatok:</b>	
33.1.		Mely országokban közlekedhet / ország jele/:	
33.2.		Honállomás	
33.3.		Fenntartva:	

Dátum. ....

A kiállító szervezet megnevezése és pontos címe:

.....

aláírás

név: .....

beosztás: .....

P. H.

**6. táblázat**  
**dízel mozdony**

1.	*	Sorozatjel:					
2.	*	Törzsszám:					
3.		Pályaszám / alvászám:					
3.1.		Korábbi pályaszámok:					
4.		Tulajdonos:					
5.		Üzembentartó:					
6.		Regisztráló állam:					
7.		Üzembehelyezés dátuma:					
8.		EC tanúsítás dátuma:					
9.		Tanúsító szervezet megnevezése <sup>1</sup> :					
10.		A járműre felszerelt interoperábilis alkatrészek jegyzéke, IC azonosító, IC és EC tanúsítvány száma valamint az EC tanúsítvány kelte, és a bejelentett (NB) szervezet neve:	megnevezés	IC azonosító	IC / EC tanúsítvány száma	IC / EC tanúsítvány kelte	Bejelentett szervezet
11.	*	Jellegeterv száma:					
11.1.	*	Vezetőállások száma teljesértékű / szükség:					db
12.	*	Gyártó pontos neve:					
13.		Gyártási szám:	Gyártási év:				
14.	*	Nyomtáv:					mm
15.	*	Szerkesztési szelvény:					
16.	*	Legnagyobb sebesség:					km/h
17.	*	Névteljes vontatási teljesítmény:					kW
18.		Legnagyobb vonóerő:					kN
19.	*	Ütközők közötti hossz:					mm
20.	*	Alváz hossza:					mm
21.	*	Legnagyobb szélesség:					mm
22.	*	Legnagyobb magasság:					mm
23.	*	Ütköző magasság:					mm
24.	*	Futó- és hordmú jellemzői:					
24.1.	*	Tengelyelrendezés:					
24.1.1.	*	Forgócsaptáv:					mm
24.1.2.	*	Belső tengelytáv:					mm
24.1.3.	*	Szélső tengelytáv:					mm
24.1.4.	*	Tengelyek száma:					db
24.1.4.1.		Tengelyek gyártási száma:					

<sup>1</sup>: Az EC tanúsítványt kiállító szervezetnek bejelentett szervezetnek kell lennie, ezért a tanúsító megnevezése mellett fel kell tüntetni az EU bejegyzési számát is.

<b>24.2.</b>	*	<b>Hajtott forgóváz:</b>				db
24.2.1.	*	Típusa:				
<b>24.2.2.</b>		<b>Forgóváz gyártási száma:</b>				
24.2.3.	*	Tengelytáv forgóvázon belül:				mm
24.2.4.	*	Kerékpár típusa:	Keréktárcsa anyaga:			
24.2.5.	*	Kerék átmérője:				
24.2.5.1.	*	Új:				mm
24.2.5.2.	*	Kopott:				mm
24.2.6.	*	Rugó típusa (UIC szerint):	Primer:	Szekunder:		
<b>24.3.</b>	*	<b>Futó forgóváz:</b>				db
24.3.1.	*	Típusa:				
<b>24.3.2.</b>		<b>Forgóváz gyártási száma:</b>				
24.3.3.	*	Tengelytáv forgóvázon belül:				mm
24.3.4.	*	Kerékpár típusa:	Keréktárcsa anyaga:			
24.3.5.	*	Kerék átmérője				
24.3.5.1.	*	Új:				mm
24.3.5.2.	*	Kopott:				mm
24.3.6.	*	Rugó típusa (UIC szerint):	Primer:	Szekunder:		
<b>25.</b>	*	<b>Férendszer:</b>				
25.1.	*	Típusa:				
25.2.	*	Kormányselepp típusa	Típus:			db
25.3.1.	*	Mozdonyvezetői fékezőszelep:	Típus			db
25.3.2.	*	Kiegészítő fékezőszelep:	Típus			db
25.4.	*	Rudazatállító:	Típus:			db
25.5.1.	*	Fékhenger:	Típus:	db	Méret:	"
25.5.2.	*	Fékhenger rugóerőtárolós:	Típus:	db	Méret:	"
25.5.3.	*	Fékhenger hajtott forgóvázon:	Típus:	db	Méret:	"
25.5.4.	*	Fékhenger futó forgóvázon:	Típus:	db	Méret:	"
25.6.	*	Féktuskó:	Típus:			db
25.7.1.	*	Féktárcsa hajtott forgóvázban:	Típus:	db	Méret:	mm
25.7.1.1.	*	Féketét:	Típus:			db
25.7.2.	*	Féktárcsa futó forgóvázban:	Típus:	db	Méret:	mm
25.7.2.1.	*	Féketét:	Típus:			db
<b>25.8.</b>	*	<b>Fékezett tömeg [t] és [%]:</b>	<b>Fékezett tömeg</b>		<b>Fékezett tömeg %</b>	
25.8.1.	*	G/GG	t		%	
25.8.2.	*	P:	t		%	
25.8.3.	*	R:	t		%	
25.8.4.	*	R vonat:	t		%	
25.8.5.	*	R+Mg:	t		%	
25.8.6.	*	R+Mg/E:	t		%	
25.8.7.	*	Kiegészítő légfék:	t		%	
25.8.8.	*	Retarder fék:	t		%	
25.8.9.	*	Egyéb üzemi fék (Hidrodin.):	t		%	
25.8.10.	*	Villamos üzemi fék:	t		%	
25.9.	*	Retarder fék:	Típus:	Fékteljesítmény:		kW
25.10.	*	Egyéb üzemi fék:	Típus:	Fékteljesítmény:		kW
25.11.	*	Villamos üzemi fék:	Típus:	Fékteljesítmény:		kW
25.12.	*	Féktengely:	Van:	<input type="checkbox"/>		db
<b>26.</b>	*	<b>Rögzítőfék/kézifék:</b>	Típus:	Fékezett tömeg:		t

<b>27.</b>	*	<b>Vonókészülék:</b>		
27.1.	*	Jellege <sup>2</sup> :		
27.2.		Gyártómű neve:		
27.3.	*	Típusa:		
<b>28.</b>	*	<b>Ütközőkészülék:</b>		
28.1.	*	Típusa <sup>3</sup> :		
28.2.	*	Lökete:		mm
28.3.	*	Munkaemésztő képessége:		kJ
<b>29.</b>	*	<b>Bejárható legkisebb pályaiív sugar:</b>		
29.1.	*	Üzemi kapcsolással vonatban:		m
29.2.	*	Segély kapcsolással:		m
<b>30.</b>	*	<b>Saját tömeg:</b>		
<b>31.</b>	*	<b>Max. tengelyterhelés:</b>		
				t
				t
<b>32.</b>	*	<b>Energia ellátás rendszere:</b>		
32.1.	*	Motor típusa / darabszáma:	Típus:	Darabszám: db
32.2.	*	Motor névleges teljesítménye:		kW
32.3.	*	Motorok összteljesítménye:		kW
32.4.		Üzemanyag típusa:		
32.5.		Üzemanyagtartály térfogata:		l
32.6.	*	Motor hűtése:		
<b>33.</b>	*	<b>Hajtási rendszer típusa<sup>4</sup>:</b>		
<b>33.1.</b>	*	<b>Hajtómű típusa</b>		
33.1.1.	*	Hajtómű névleges teljesítménye:		kW
33.1.2.	*	Hajtóművek száma:		
33.1.3.	*	Hajtómű hűtése:		
<b>33.2.</b>	*	<b>Generátor / dinamo típusa:</b>		
33.2.1.	*	Névleges teljesítménye:		kW
33.2.2.	*	Villamos jellemzői	$U_{névj}$ : V   $I_{max}$ : A   Frekvencia:	Hz
<b>33.3.</b>	*	<b>Áramátalakító berendezés típusa:</b>		
33.3.1.	*	Áramátalakító hűtési rendszere:		
<b>33.4.</b>	*	<b>Vontatómotor:</b>		
33.4.1.	*	Motor jellege <sup>5</sup> :		
33.4.2.	*	Motor típusa, darabszáma:	Típus:	Darabszám: db
33.4.3.	*	Motor névleges teljesítménye:		kW
33.4.4.	*	Motor hűtése:		
<b>33.5.</b>	*	<b>Hidraulikus rendszer:</b>		
<b>33.5.1.</b>	*	<b>Hidroszivattyú típusa:</b>		
33.5.1.1.	*	Névleges teljesítménye:		
33.5.1.2.	*	Hidraulikus jellemzők:	$p_{max}$ : bar   $V_{max}$ :	l/h
33.5.1.3.		Hidraulika folyadék típusa:		
<b>33.5.2.</b>	*	<b>Hidromotor típusa:</b>		
33.5.2.1.	*	Névleges teljesítménye:		
33.5.2.2.	*	Hidraulikus jellemzők:	$p_{max}$ : bar   $V_{max}$ :	l/h

<sup>2</sup>: átmenő; nem átmenő; csavarkapcsos; gumirugós; gyűrűrugós; központi; levegős kapcsolat; elektronikus kapcsolat; automata; félautomata; behajtható; rövid; merev; stb.

<sup>3</sup>: gumirugós; gyűrűrugós; A; B; C; stb.

<sup>4</sup>: Mechanikus, hidraulikus, villamos, dízel-hidraulikus, dízel-villamos, stb.

<sup>5</sup>: egyenáramú, aszinkron, zárt forgórészű, csúszógyűrűs, stb.



<b>33.6.</b>	*	<b>Tengelyhajtás rendszere:</b>				
33.6.1.	*	Hajtásrendszer jellege <sup>6</sup> :				
33.6.2.	*	Hajtómű típusa, darabszáma:	Típus:	Darabszám:	db	
33.6.3.	*	Hajtómű névleges teljesítménye:	kW			
33.6.4.	*	Osztómű típusa, darabszáma:	Típus:	Darabszám:	db	
33.6.5.	*	Kardántengely típusa:				
33.6.6.	*	Tengelyhajtómű típusa, darabszáma:	Típus:	Darabszám:	db	
33.6.7.	*	Tengelyhajtómű névl. teljesítménye:	kW			
<b>34.</b>	*	<b>Vonatfűtés</b>				
34.1.	*	Vonatfűtés fajtája <sup>7</sup> :				
34.2.	*	Fűtési áramnem(ek):	1000 V AC <input type="checkbox"/>	1500 V AC <input type="checkbox"/>	1500 V DC <input type="checkbox"/>	3000 V DC <input type="checkbox"/>
34.2.1.	*	Egyéb fűtési áramnem:				
<b>35.</b>	*	<b>Vezetőállás:</b>				
<b>35.1.</b>	*	<b>Vezetőpult kialakítása<sup>8</sup>:</b>				
35.1.1.	*	Vezérlő controller típusa <sup>9</sup> :				
35.1.2.	*	Éberségi kapcsolók elhelyezése <sup>10</sup> :				
35.1.3.	*	Vészfék kapcsolók elhelyezése:				
<b>35.2.</b>	*	<b>Vezetőállás fűtés, szellőzés:</b>				
35.2.1.	*	Vezetőállás fűtési rendszer <sup>11</sup> :				
35.2.2.	*	Vezetőállás szellőzés típusa <sup>12</sup> :				
35.2.3.	*	Levegő visszahűtő / légkondicionáló névleges teljesítménye:	kW			
35.2.4.	*	Levegő visszahűtő / légkondicionáló által biztosított hőmérséklet csökkenés $\Delta T$ :	°C			
35.2.5.	*	Szállítási teljesítménye:	m <sup>3</sup> /h			
35.2.6.	*	Névleges teljesítménye:	kW			
<b>35.3.</b>	*	<b>Feljáró ajtó kialakítása<sup>13</sup>:</b>				
35.3.1.	*	Darabszáma:				
35.3.2.	*	Vészkiárat kialakítása <sup>14</sup> :				
<b>36.</b>	*	<b>Vonatbefolyásolás, vonatrádió,</b>				
36.1.	*	Vonatbefolyásoló típusa:				
36.2.	*	Éberségi berendezés típusa:				
36.3.1.	*	Rádió berendezés típusa:				
36.3.2.	*	Rádió frekvencia:	MHz			
36.4.	*	Távvezérlés:	Hagyományos: <input type="checkbox"/>	Zugbusz: <input type="checkbox"/>	Rádiós: <input type="checkbox"/>	
<b>37.</b>	*	<b>Vezérlés</b>				
37.1.	*	Típusa:				
37.2.	*	Egyidejűleg vezérelhető egységek száma	db			
37.3.1.	*	Vezérlő szoftver neve / verzió száma:	Név:	Verzió szám:		
37.3.2.	*	Vezérlő szoftver EC tanúsítás száma:				
37.4.1.	*	Fék vezérlő szoftver neve / verzió száma:	Név:	Verzió szám:		
37.4.2.	*	Fék vezérlő szoftver EC tanúsítás száma:				
37.5.	*	Távvezérlés:	Hagyományos: <input type="checkbox"/>	Zugbusz: <input type="checkbox"/>	Rádiós: <input type="checkbox"/>	
37.6.	*	UIC kábel	Van <input type="checkbox"/>	Típusa:		

<sup>6</sup> : marokágyas, csótengely, kardán, stb.

<sup>7</sup> : villamos, gőz, melegvizes, stb.

<sup>8</sup> : Európai Egységes Vezetőpult, MÁV rendszerű; közép elrendezésű, jobboldali, stb.

<sup>9</sup> : röviden meg kell határozni, hogy milyen feladatok ellátására szolgál (pl, egyesített menet-fék kapcsoló, éberségi kapcsoló, stb.)



<sup>10</sup> : Meg kell adni, hogy a vezetőpult mely részén található a kapcsoló

<sup>11</sup> : konvekciós, légbefúvásos, stb.

<sup>12</sup> : légbefúvásos, levegő visszahűtéses, légkondicionáló

<sup>13</sup> : vezetőállásra nyíló, géptérbe nyíló, stb.

<sup>14</sup> : Ha van a vezetőálláson, akkor méretét és nyitásának módját kell megadni;

<b>38.</b>	*	<b>Vészfék / Vészjelzés:</b>		
38.1.	*	Vészfék:	Van <input type="checkbox"/>	Vészfékhúzók száma: db
38.2.	*	Vészfék áthidalóval:	Van <input type="checkbox"/>	Vészfékhúzók száma: db
38.3.	*	Vészjelző berendezés:	Van <input type="checkbox"/>	Vészjelzők száma: db
38.3.1.	*	Vészjelző típusa <sup>15</sup> :		
<b>39.</b>		<b>Egyéb jellemzők:</b>		
39.1.	*	Különleges jelek <sup>16</sup> :		
39.2.	*	Diagnosztikai csatlakozás:	Van <input type="checkbox"/>	Típus:
39.3.	*	Egyedi fűtés (kazán):	Típus:	Teljesítmény: kW
39.4.	*	Nyomásálló kocsiszekrény:	Van <input type="checkbox"/>	
39.5.	*	Tolatási korlátozások:		
39.5.1.	*	Függőleges ív (< 250 m)		m
39.5.2.	*	Komprajárási szög:		°
<b>40.</b>		<b>Egyéb különleges adatok:</b>		
40.1.	*	Földrajzi határok:		
40.2.	*	Környezeti határok:		
40.2.1.	*	Hőmérséklet (T <sub>n</sub> ; T <sub>s</sub> ; T <sub>n</sub> +T <sub>s</sub> ):		°C
40.2.2.		Egyéb:		
40.3.		Fenntartva:		
<b>41.</b>	*	<b>Karbantartási terv száma:</b>		
41.1.	*	EC tanúsítás:	Száma:	Kelte:

Dátum: .....

A kiállító szervezet megnevezése és pontos címe:

.....  
aláírás

név: .....

beosztás: .....

P. H.

<sup>15</sup> : hang, vagy fényjelző, egyirányú kommunikációra alkalmas vészjelző, kétirányú kommunikációra alkalmas vészjelző

<sup>16</sup> : Meg kell adni, hogy mely országokban közlekedhet

**7. táblázat**  
**villamos mozdony**

1.	*	Sorozatjel:					
2.	*	Törzsszám:					
3.		Pályaszám / alvázszám:					
3.1.		Korábbi pályaszámok:					
4.		Tulajdonos:					
5.		Üzembentartó:					
6.		Regisztráló állam:					
7.		Üzembe helyezés dátuma:					
8.		EC tanúsítás dátuma:					
9.		Tanúsító szervezet megnevezése <sup>1</sup> :					
10.		A járműre felszerelt interoperábilis alkatrészek jegyzéke, IC azonosító, IC és EC tanúsítvány száma valamint az EC tanúsítvány kelte, és a bejelentett (NB) szervezet neve:	megnevezés	IC azonosító	IC / EC tanúsítvány száma	IC / EC tanúsítvány kelte	Bejelentett szervezet
11.	*	Jellegterv száma:					
11.1.	*	Vezetőállások száma teljes értékű / szükség:					db
12.	*	Gyártó pontos neve:					
13.		Gyártási szám:	Gyártási év:				
14.	*	Nyomtáv:				mm	
15.	*	Szerkesztési szelvény:					
16.	*	Legnagyobb sebesség:				km/h	
17.	*	Ütközők közötti hossz:				mm	
18.	*	Alváz hossza:				mm	
19.	*	Legnagyobb szélesség:				mm	
20.	*	Legnagyobb magasság leeresztett áramszedővel:				mm	
21.	*	Ütköző magasság:				mm	
22.	*	Futó- és hordmú jellemzői:					
22.1.	*	Tengelyelrendezés:					
22.1.1.	*	Forgócsaptáv:				mm	
22.1.2.	*	Belső tengelytáv:				mm	
22.1.3.	*	Szélső tengelytáv:				mm	
22.1.4.	*	Tengelyek száma:				db	
22.1.4.1.		Tengelyek gyártási száma:					

<sup>1</sup> : Az EC tanúsítványt kiállító szervezetnek bejelentett szervezetnek kell lennie, ezért a tanúsító megnevezése mellett fel kell tüntetni az EU bejegyzési számát is.

<b>22.2.</b>	*	<b>Hajtott forgóváz:</b>				db
22.2.1.	*	Típusa:				
22.2.2.	*	<b>Forgóváz gyártási száma:</b>				
22.2.3.	*	Tengelytáv forgóvázon belül:				mm
22.2.4.	*	Kerékpár típusa:	Keréktárcsa anyaga:			
22.2.5.	*	Kerék átmérője:				
22.2.5.1.	*	Új:				mm
22.2.5.2.	*	Kopott:				mm
22.2.6.	*	Rugó típusa (UIC szerint):	Primer:	Szekunder:		
<b>22.3.</b>	*	<b>Futó forgóváz:</b>				db
22.3.1.	*	Típusa:				
22.3.2.	*	<b>Forgóváz gyártási száma:</b>				
22.3.3.	*	Tengelytáv forgóvázon belül:				mm
22.3.4.	*	Kerékpár típusa:	Keréktárcsa anyaga:			
22.3.5.	*	Kerék átmérője				
22.3.5.1.	*	Új:				mm
22.3.5.2.	*	Kopott:				mm
22.3.6.	*	Rugó típusa (UIC szerint):	Primer:	Szekunder:		
<b>23.</b>	*	<b>Fékrendszer:</b>				
23.1.	*	Típusa:				
23.2.	*	Kormány szelep típusa	Típus:			db
23.3.1.	*	Mozdonyvezetői fékezőszelep:	Típus:			db
23.3.2.	*	Kiegészítő fékezőszelep:	Típus:			db
23.4.	*	Rudazatállító:	Típus:			db
23.5.1.	*	Fékhenger:	Típus:	db	Méret:	"
23.5.2.	*	Fékhenger rugóerőtárolós:	Típus:	db	Méret:	"
23.5.3.	*	Fékhenger hajtott forgóvázon:	Típus:	db	Méret:	"
23.5.4.	*	Fékhenger futó forgóvázon:	Típus:	db	Méret:	"
23.6.	*	Féktuskó:	Típus:			db
23.7.1.	*	Féktárcsa hajtott forgóvázban:	Típus:	db	Méret:	mm
23.7.1.1.	*	Fékbetét:	Típus:			db
23.7.2.	*	Féktárcsa futó forgóvázban:	Típus:	db	Méret:	mm
23.7.2.1.	*	Fékbetét:	Típus:			db
<b>23.8.</b>	*	<b>Fékezett tömeg [t] és [%]:</b>	<b>Fékezett tömeg</b>		<b>Fékezett tömeg %</b>	
23.8.1.	*	G/GG	t		%	
23.8.2.	*	P:	t		%	
23.8.3.	*	R:	t		%	
23.8.4.	*	R vonat:	t		%	
23.8.5.	*	R+Mg:	t		%	
23.8.6.	*	R+Mg/E:	t		%	
23.8.7.	*	Kiegészítő légfék:	t		%	
23.8.8.	*	Villamos fék:	t		%	
23.8.9.	*	Egyéb üzemi fék:	t		%	
23.9.	*	Villamos fék:	Típusa:	Fékteljesítmény:		kW
23.10.	*	Egyéb üzemi fék:	Típus:	Fékteljesítmény:		kW
23.11.	*	Féktengely:	Van:	<input type="checkbox"/>	db	
<b>24.</b>	*	<b>Rögzítőfék/kézfék:</b>	Típus:	Fékezett tömeg:		t

<b>25.</b>	*	<b>Vonókészülék:</b>			
25.1.	*	Jellege <sup>2</sup> :			
25.2.		Gyártómű neve:			
25.3.	*	Típusa:			
<b>26.</b>	*	<b>Ütközőkészülék:</b>			
26.1.	*	Típusa <sup>3</sup> :			
26.2.	*	Lökete:			mm
26.3.	*	Munkaemésztő képessége:			kJ
<b>27.</b>	*	<b>Bejárható legkisebb pályaivsugár:</b>			
27.1.	*	Üzemi kapcsolással vonatban:			m
27.2.	*	Segély kapcsolással:			m
<b>28.</b>	*	<b>Saját tömeg:</b>			
<b>29.</b>	*	<b>Max. tengelyterhelés:</b>			
<b>30.</b>	*	<b>Energiaellátás rendszere:</b>			
30.1.	*	Üzemi feszültség:		Névteljes teljesítmény <sup>4</sup> :	
A	*	25 kV 50Hz:	<input type="checkbox"/>		kW
B	*	3,0 kV DC:	<input type="checkbox"/>		kW
C	*	15 kV 16,7 Hz:	<input type="checkbox"/>		kW
D	*	Egyéb áramnem 1 <sup>5</sup> :::			kW
E	*	Egyéb áramnem 2:::			kW
<b>30.2</b>		<b>Áramszedők: Magyarországon kizárólag az 1950 mm palettaszélességű, legalább 6200 mm legnagyobb üzemi magasságú, karbon (grafit) csúszóbetétes, nem szigetelt lefutó szarvval ellátott áramszedő használható!</b>			
30.2.1.		Típusa:	A paletta szélessége:	Legnagyobb üzemi magassága	A csúszóbetét anyaga:
A <sup>6</sup>			mm	mm	<input type="checkbox"/>
B			mm	mm	<input type="checkbox"/>
C			mm	mm	<input type="checkbox"/>
D			mm	mm	<input type="checkbox"/>
Egyéb még használható áramszedő-típusok:					
* A Magyarországon NEM használható áramszedők pozíciója (30.2.1. szerint):					
<b>30.3.</b>	*	<b>Áramátalakító berendezés típusa:</b>			
30.3.1.	*	Áramátalakító hűtési rendszere:			
<b>30.4.</b>	*	<b>Hajtási lánc:</b>			
<b>30.4.1.</b>	*	<b>Vontatómotor:</b>			
30.4.1.1.	*	Motor jellege <sup>7</sup> :			
30.4.1.2.	*	Motor típusa, darabszáma:	Típus:	Darabszám:	db
30.4.1.3.	*	Motor névteljes teljesítménye:			kW
30.4.1.4.	*	Motor hűtése:			

<sup>2</sup> : átmenő; nem átmenő; csavarkapcsos; gumirugós; gyűrűrugós; központi; levegős kapcsolat; elektronikus kapcsolat; automata; félautomata; behajtható; rövid; merev; stb.

<sup>3</sup> : gumirugós; gyűrűrugós; A; B; C; stb.

<sup>4</sup> : az adott üzemi feszültséghez tartozóan kell megadni

<sup>5</sup> : feszültség és frekvencia adatok

<sup>6</sup> : minden a járművön lévő áramszedő adatát meg kell adni a jármű 1./A. végétől kiindulva, folyamatosan, a betűk sorrendjében

<sup>7</sup> : egyenáramú, aszinkron, zárt forgórészű, csúszógyűrűs, stb.

<b>30.4.2.</b>	<b>*</b>	<b>Hajtásrendszer:</b>				
30.4.2.1.	<b>*</b>	Hajtásrendszer jellege <sup>8</sup> :				
30.4.2.2.	<b>*</b>	Hajtómű típusa, darabszáma:	Típus:	Darabszám:	db	
30.4.2.3.	<b>*</b>	Hajtómű névleges teljesítménye: kW				
30.4.2.4.	<b>*</b>	Kardántengely típusa:				
30.4.2.5.	<b>*</b>	Tengelyhajtómű típusa, darabszáma:	Típus:	Darabszám:	db	
30.4.2.6.	<b>*</b>	Tengelyhajtómű névl. teljesítménye: kW				
<b>31.</b>	<b>*</b>	<b>Vonatfűtés:</b>				
31.1.	<b>*</b>	Vonatfűtés fajtája:				
31.2.	<b>*</b>	Fűtési áramnem(ek):	1000 V AC <input type="checkbox"/>	1500 V AC <input type="checkbox"/>	1500 V DC <input type="checkbox"/>	3000 V DC <input type="checkbox"/>
31.2.1.	<b>*</b>	Egyéb fűtési áramnem:				
<b>32.</b>	<b>*</b>	<b>Vezetőállás:</b>				
<b>32.1.</b>	<b>*</b>	<b>Vezetőpult kialakítása<sup>9</sup>:</b>				
32.1.1.	<b>*</b>	Vezérlő controller típusa <sup>10</sup> :				
32.1.2.	<b>*</b>	Éberségi kapcsoló elhelyezése <sup>11</sup> :				
32.1.3.	<b>*</b>	Vészfék kapcsolók elhelyezése:				
<b>32.2.</b>		<b>Vezetőállás fűtés, szellőzés:</b>				
32.2.1.		Vezetőállás fűtési rendszer <sup>12</sup> :				
32.2.2.		Vezetőállás szellőzés típusa <sup>13</sup> :				
32.2.3.		Levegő visszahűtő / légkondicionáló névleges teljesítménye:	kW			
32.2.4.		Levegő visszahűtő / légkondicionáló által biztosított hőmérséklet csökkenés $\Delta T$ :	°C			
32.2.5.		Szállítási teljesítménye:	m <sup>3</sup> /h			
32.2.6.		Névleges teljesítménye:	kW			
<b>32.3.</b>	<b>*</b>	<b>Feljáró ajtó kialakítása<sup>14</sup>:</b>				
32.3.1.	<b>*</b>	Darabszáma:				
32.3.2.	<b>*</b>	Vészkiárat kialakítása <sup>15</sup> :				
<b>33.</b>	<b>*</b>	<b>Vonatbefolyásolás, vonatrádió,</b>				
33.1.	<b>*</b>	Vonatbefolyásoló típusa:				
33.2.	<b>*</b>	Éberségi berendezés típusa:				
33.3.1.	<b>*</b>	Rádió berendezés típusa:				
33.3.2.	<b>*</b>	Rádió frekvencia: MHz				
33.4.	<b>*</b>	Távvezérlés:	Hagyományos: <input type="checkbox"/>	Zugbusz: <input type="checkbox"/>	Rádiós: <input type="checkbox"/>	
<b>34.</b>	<b>*</b>	<b>Vonat vezérlése</b>				
34.1.	<b>*</b>	Típusa:				
34.2.		Egyidejűleg vezérelhető egységek száma	db			
34.3.1.	<b>*</b>	Vezérlő szoftver neve / verzió száma:	Név:	Verzió szám:		
34.3.2.	<b>*</b>	Vezérlő szoftver EC tanúsítás száma:				
34.4.1.	<b>*</b>	Fék vezérlő szoftver neve / verzió száma:	Név:	Verzió szám:		
34.4.2.	<b>*</b>	Fék vezérlő szoftver EC tanúsítás száma:				
34.5.	<b>*</b>	Távvezérlés:	Hagyományos: <input type="checkbox"/>	Zugbusz: <input type="checkbox"/>	Rádiós: <input type="checkbox"/>	
34.6.	<b>*</b>	UIC kábel	Van <input type="checkbox"/>	Típusa:		

<sup>8</sup> : marokágyas, csőtengely, kardán, stb.

<sup>9</sup> : Európai Egységes Vezetőpult, MÁV rendszerű; közép elrendezésű, jobboldali, stb.

<sup>10</sup> : röviden meg kell határozni, hogy milyen feladatok ellátására szolgál (pl, egyesített menet-fék kapcsoló, éberségi kapcsoló, stb.)



<sup>11</sup> : Meg kell adni, hogy a vezetőpult mely részén található a kapcsoló

<sup>12</sup> : konvekciós, légbefúvásos, stb.

<sup>13</sup> : légbefúvásos, levegő visszahűtéses, légkondicionáló

<sup>14</sup> : vezetőállásra nyíló, géptérbe nyíló, stb.

<sup>15</sup> : Ha van a vezetőálláson, akkor méretét és nyitásának módját kell megadni;

<b>35.</b>	*	<b>Vészfék / Vészjelzés:</b>		
35.1.	*	Vészfék:	Van <input type="checkbox"/>	Vészfékhúzók száma: db
35.2.	*	Vészfék áthidalóval:	Van <input type="checkbox"/>	Vészfékhúzók száma: db
35.3.	*	Vészjelző berendezés:	Van <input type="checkbox"/>	Vészjelzők száma: db
35.3.1.	*	Vészjelző típusa <sup>16</sup> :		
<b>36.</b>		<b>Egyéb jellemzők:</b>		
36.1.	*	Diagnosztikai csatlakozás:	Van <input type="checkbox"/>	Típus:
36.2.	*	Egyedi energiaellátó:		
36.3.	*	Egyedi fűtés (kazán):	Típus:	Teljesítmény: kW
36.4.	*	Nyomásálló kocsiszekrény:	Van <input type="checkbox"/>	
36.5.	*	Tolatási korlátozások:		
36.6.1.	*	Függőleges ív (< 250 m)		m
36.6.2.	*	Komprajárási szög:		°
<b>37.</b>		<b>Egyéb különleges adatok:</b>		
37.1.	*	Földrajzi határok:		
37.2.	*	Környezeti határok:		
37.2.1.	*	Hőmérséklet ( $T_n$ ; $T_s$ ; $T_{RIC}$ ; $T_n+T_s$ ):	°C	
37.2.2.		Egyéb:		
37.3.		Fenntartva:		
<b>38.</b>	*	<b>Karbantartási terv száma:</b>		
38.1.	*	EC tanúsítás:	Száma:	Kelte:

Dátum. ....

A kiállító szervezet megnevezése és pontos címe:

.....

aláírás

név: .....

beosztás: .....

P. H.

<sup>16</sup> : hang, vagy fényjelző, egyirányú kommunikációra alkalmas vészjelző, kétirányú kommunikációra alkalmas vészjelző



8. táblázat  
különleges jármű

1.	*	Sorozatjel:						
2.	*	Törzsszám:						
3.		Pályaszám / bevert pályaszám:						
3.1.		Korábbi pályaszámok:						
4.		Tulajdonos:						
5.		Üzembentartó:						
6.		Regisztráló állam:						
7.		Üzembehelyezés dátuma:						
8.		EC tanúsítás dátuma:						
9.	*	Tanúsító szervezet megnevezése:						
10.		A járműre felszerelt interoperábilis alkatrészek jegyzéke, IC azonosító, IC és EC tanúsítvány száma valamint az EC tanúsítvány kelte, és a bejelentett (NB) szervezet neve:	megnevezés	IC azonosító	IC / EC tanúsítvány száma	IC / EC tanúsítvány kelte	Bejelentett szervezet	
11.	*	Jellegterv száma:						
12.	*	Gyártó pontos neve:						
13.		Gyártási szám:		Gyártási év:				
14.	*	Nyomtáv <sup>1</sup> :					mm	
14.1.	*	Nyomtáv:					mm	
14.2.	*	Nyomtáv:					mm	
15.	*	Szerkesztési szelvény:						
16.	*	Legnagyobb sebesség üresen:					km/h	
17.	*	Legnagyobb sebesség rakottan:			km/h	Elegytömeg:	t	
18.	*	Ütközők közötti hossz:					mm	
19.	*	Alváz hossza:					mm	
20.	*	Legnagyobb szélesség:					mm	
21.	*	Legnagyobb magasság:					mm	
22.	*	Ütköző magasság:					mm	
23.	*	Padlómagasság:					mm	
24.		Rakfelület nagysága:					m <sup>2</sup>	
25.		Raktérfogat:					m <sup>3</sup>	
26.	*	Futó- és hordmú jellemzői:						
26.1.	*	Tengelyelrendezés:						
26.1.1.	*	Forgócsaptáv:					mm	
26.1.2.	*	Belső tengelytáv:					mm	
26.1.3.	*	Szélső tengelytáv:					mm	
26.1.4.	*	Tengelyek száma:					db	
26.1.4.1.		Tengelyek gyártási száma:						

<sup>1</sup> : Amennyiben nyomtávvaltós kerékpárral/forgóvázzal szerelték a járművet, akkor az alapnyomtáv mellett értelemszerűen meg kell adni a 14.1. és 14.2. pontokban a további nyomtávok értékeit is.

<b>26.2.</b>	*	<b>Hajtott forgóváz:</b>			db
26.2.1.	*	Típusa:			
26.2.2.	*	<b>Forgóváz gyártási száma:</b>			
26.2.3.	*	Tengelytáv forgóvázon belül:		mm	
26.2.4.	*	Kerékpár típusa:	Keréktárcsa anyaga:		
26.2.5.	*	Kerék átmérője:			
26.2.5.1.	*	Új:		mm	
26.2.5.2.	*	Kopott:		mm	
26.2.6.	*	Rugó típusa (UIC szerint):	Primer:	Sekunder:	
<b>26.3.</b>	*	<b>Futó forgóváz:</b>			db
26.3.1.	*	Típusa:			
26.3.2.	*	<b>Forgóváz gyártási száma:</b>			
26.3.3.	*	Tengelytáv forgóvázon belül:		mm	
26.3.4.	*	Kerékpár típusa:	Keréktárcsa anyaga:		
26.3.5.	*	Kerék átmérője			
26.3.5.1.	*	Új:		mm	
26.3.5.2.	*	Kopott:		mm	
26.3.6.	*	Rugó típusa (UIC szerint):	Primer:	Sekunder:	
<b>27.</b>	*	<b>Fékkrendszer:</b>			
27.1.	*	Típusa:			
27.2.	*	Kormány szelep típusa	Típus:	db	
27.3.1.	*	Mozdonyvezetői fékező szelep:	Típus:	db	
27.3.2.	*	Kiegészítő fékező szelep:	Típus:	db	
27.4.	*	Rudazatállító:	Típus:	db	
27.5.1.	*	Fékhenger:	Típus:	db Méret: "	
27.5.2.	*	Fékhenger rugóerőtárolós:	Típus:	db Méret: "	
27.5.3.	*	Fékhenger hajtott forgóvázon:	Típus:	db Méret: "	
27.5.4.	*	Fékhenger futó forgóvázon:	Típus:	db Méret: "	
27.6.	*	Féktuskó:	Típus:	db	
27.7.1.	*	Féktárcsa hajtott forgóvázban:	Típus:	db Méret: mm	
27.7.1.1.	*	Féketét:	Típus:	db	
27.7.2.	*	Féktárcsa futó forgóvázban:	Típus:	db Méret: mm	
27.7.2.1.	*	Féketét:	Típus:	db	
<b>28.8.</b>	*	<b>Fékezett tömeg [t és %]:</b>	<b>Fékezett tömeg</b>	<b>Fékezett tömeg %</b>	
28.8.1.	*	G/GG	t	%	
28.8.2.	*	P:	t	%	
28.8.3.	*	R:	t	%	
28.8.4.	*	R vonat:	t	%	
28.8.5.	*	R+Mg:	t	%	
28.8.6.	*	R+Mg/E:	t	%	
28.8.7.	*	Z:	t	%	
28.8.8.	*	Villamos fék:	t	%	
28.8.9.	*	Egyéb üzemi fék:	t	%	
28.9.	*	Villamos fék:	Típusa:	Fékteljesítmény: kW	
28.10.	*	Egyéb üzemi fék:	Típus:	Fékteljesítmény: kW	
28.11.	*	Féktengely:	Van: <input type="checkbox"/>	db	
<b>29.</b>	*	<b>Rögzítőfék/kézifék:</b>	Típus:	Fékezett tömeg: t	

<b>30.</b>	*	<b>Vonókészülék:</b>		
30.1.	*	Jellege <sup>2</sup> :		
30.2.		Gyártómű neve:		
30.3.	*	Típusa:		
<b>31.</b>		<b>Ütközőkészülék:</b>		
31.1.	*	Típusa <sup>3</sup> :		
31.2.	*	Lökete:		mm
31.3.	*	Munkaemésztő képessége:		kJ
<b>32.</b>		<b>Bejárható legkisebb pályáívsugár:</b>		
32.1.	*	Vonatban:		m
32.2.	*	Laza csavarkapocccsal:		m
<b>33.</b>	*	<b>Saját tömeg:</b>		<b>t</b>
<b>34.</b>	*	<b>Max. tengelyterhelés:</b>		<b>t</b>
<b>35.</b>	*	<b>Energia ellátás rendszere:</b>		
35.1.1.	*	Motor típusa / darabszáma:	Típus:	Darabszám: db
35.1.2.	*	Motor névleges teljesítménye:		kW
35.1.3.	*	Motorok összteljesítménye:		kW
35.1.4.		Üzemanyag típusa:		
35.1.5.		Üzemanyagtartály térfogata:		l
35.1.6.	*	Motor hűtése:		
35.2.1.	*	Üzemi feszültség:		Névleges teljesítmény <sup>4</sup> :
A	*	25 kV 50Hz:	<input type="checkbox"/>	kW
B	*	3,0 kV DC:	<input type="checkbox"/>	kW
C	*	15 kV 16,7 Hz:	<input type="checkbox"/>	kW
D	*	Egyéb áramnem 1 <sup>5</sup> ::		kW
E	*	Egyéb áramnem 2::		kW
35.2.2.	*	<b>Áramszedők:</b>		
35.2.2.1.	*	Típusa:	Darabszáma	Paletta szélesség: Csúszóbetét anyaga:
A	*		db	mm
B	*		db	mm
C	*		db	mm
D	*		db	mm
<b>35.2.3.</b>	*	<b>Áramátalakító berendezés típusa:</b>		
35.2.3.1.	*	Áramátalakító hűtési rendszere:		
<b>36.</b>	*	<b>Hajtási rendszer típusa<sup>6</sup>:</b>		
<b>36.1.</b>	*	<b>Hajtómű típusa</b>		
36.1.1.	*	Hajtómű névleges teljesítménye:		kW
36.1.2.	*	Hajtóművek száma:		
36.1.3.	*	Hajtómű hűtése:		
<b>36.2.</b>	*	<b>Generátor / dinamo típusa:</b>		
36.2.1.	*	Névleges teljesítménye:		kW
36.2.2.	*	Villamos jellemzői	U <sub>névi</sub> : V I <sub>max</sub> : A	Frekvencia: Hz
<b>36.3.</b>	*	<b>Áramátalakító berendezés típusa:</b>		

<sup>2</sup> : átmenő; nem átmenő; csavarkapcsos; gumirugós; gyűrűrugós; központi; levegős kapcsolat; elektronikus kapcsolat; automata; félautomata; behajtható; rövid; merev; stb.

<sup>3</sup> : gumirugós; gyűrűrugós; A; B; C; stb.

<sup>4</sup> : az adott üzemi feszültséghez tartozóan kell megadni

<sup>5</sup> : feszültség és frekvencia adatok

<sup>6</sup> : Mechanikus, hidraulikus, villamos, dízel-hidraulikus, dízel-villamos, stb.

36.3.1.	*	Áramátalakító hűtési rendszere:	
<b>36.4.</b>	*	<b>Vontatómotor:</b>	
36.4.1.	*	Motor jellege <sup>7</sup> :	
36.4.2.	*	Motor típusa, darabszáma:	Típus: Darabszám: db
36.4.3.	*	Motor névleges teljesítménye:	kW
36.4.4.	*	Motor hűtése:	
<b>36.5.</b>	*	<b>Hidraulikus rendszer:</b>	
<b>36.5.1.</b>	*	<b>Hidroszivattyú típusa:</b>	
36.5.1.1.	*	Névleges teljesítménye:	
36.5.1.2.	*	Hidraulikus jellemzők:	$p_{max}$ : bar $V_{max}$ : l/h
36.5.1.3.		Hidraulika folyadék típusa:	
<b>36.5.2.</b>	*	<b>Hidromotor típusa:</b>	
36.5.2.1.	*	Névleges teljesítménye:	
36.5.2.2.	*	Hidraulikus jellemzők:	$p_{max}$ : bar $V_{max}$ : l/h
<b>36.6.</b>	*	<b>Tengelyhajtás rendszere:</b>	
36.6.1.	*	Hajtásrendszer jellege <sup>8</sup> :	
36.6.2.	*	Hajtómű típusa, darabszáma:	Típus: Darabszám: db
36.6.3.	*	Hajtómű névleges teljesítménye:	kW
36.6.4.	*	Osztómű típusa, darabszáma:	Típus: Darabszám: db
36.6.5.	*	Kardántengely típusa:	
36.6.6.	*	Tengelyhajtómű típusa, darabszáma:	Típus: Darabszám: db
36.6.7.	*	Tengelyhajtómű névl. teljesítménye:	kW
<b>37.</b>	*	<b>Vonatfűtés:</b>	
37.1.	*	Vonatfűtés fajtája:	
37.2.	*	Fűtési áramnem(ek):	1500 V DC <input type="checkbox"/> 1000 V AC <input type="checkbox"/> 1500 V AC <input type="checkbox"/>
37.2.1.	*	Egyéb fűtési áramnem:	
<b>38.</b>	*	<b>Vezetőállás:</b>	
<b>38.1.</b>	*	<b>Vezetőpult kialakítása<sup>9</sup>:</b>	
38.1.1.	*	Vezérlő controller típusa <sup>10</sup> :	
38.1.2.	*	Éberségi kapcsoló elhelyezése <sup>11</sup> :	
38.1.3.	*	Vészfék kapcsolók elhelyezése:	
<b>38.2.</b>		<b>Vezetőállás fűtés, szellőzés:</b>	
38.2.1.		Vezetőállás fűtési rendszer <sup>12</sup> :	
38.2.2.		Vezetőállás szellőzés típusa <sup>13</sup> :	
38.2.3.		Levegő visszahűtő / légkondicionáló névleges teljesítménye:	kW
38.2.4.		Levegő visszahűtő / légkondicionáló által biztosított hőmérséklet csökkenés $\Delta T$ :	°C
38.2.5.		Szállítási teljesítménye:	m <sup>3</sup> /h
38.2.6.		Névleges teljesítménye:	kW
<b>38.3.</b>	*	<b>Feljáró ajtó kialakítása<sup>14</sup>:</b>	
38.3.1.	*	Darabszáma:	
38.3.2.	*	Vészkiárat kialakítása <sup>15</sup> :	

<sup>7</sup> : egyenáramú, aszinkron, zárt forgórészű, csúszógyűrűs, stb.

<sup>8</sup> : marokágyas, csótengely, kardán, stb.

<sup>9</sup> : Európai Egységes Vezetőpult, MÁV rendszerű; közép elrendezésű, jobboldali, stb.

<sup>10</sup> : röviden meg kell határozni, hogy milyen feladatok ellátására szolgál (pl. egyesített menet-fék kapcsoló, éberségi kapcsoló, stb.)

<sup>11</sup> : Meg kell adni, hogy a vezetőpult mely részén található a kapcsoló

<sup>12</sup> : konvekciós, légbefúvásos, stb.

<sup>13</sup> : légbefúvásos, levegő visszahűtéses, légkondicionáló

<sup>14</sup> : vezetőállásra nyíló, géptérbe nyíló, stb.

<sup>15</sup> : Ha van a vezetőálláson, akkor méretét és nyitásának módját kell megadni;

<b>39.</b>	*	<b>Vonatbefolyásolás, vonatrádió,</b>									
39.1.	*	Vonatbefolyásoló típusa:									
39.2.	*	Éberségi berendezés típusa:									
39.3.1.	*	Rádió berendezés típusa:									
39.3.2.	*	Rádió frekvencia:		Hz							
39.4.	*	Távvezérlés:	Hagyományos:	<input type="checkbox"/>	Zugbusz:	<input type="checkbox"/>	Rádiós:	<input type="checkbox"/>			
<b>40.</b>	*	<b>Vezérlés</b>									
40.1	*	Típusa:									
40.2.		Egyidejűleg vezérelhető egységek száma		db							
40.3.1.	*	Vezérlő szoftver neve / verzió száma:		Név:	Verzió szám:						
40.3.2.	*	Vezérlő szoftver EC tanúsítás száma:									
40.4.1.	*	Fék vezérlő szoftver neve / verzió száma:		Név:	Verzió szám:						
40.4.2.	*	Fék vezérlő szoftver EC tanúsítás száma:									
40.5.	*	Távvezérlés:	Hagyományos:	<input type="checkbox"/>	Zugbusz:	<input type="checkbox"/>	Rádiós:	<input type="checkbox"/>			
40.6.	*	UIC kábel		Van	<input type="checkbox"/>	Típusa:					
<b>41.</b>	*	<b>Vészfék / Vészjelzés:</b>									
41.1.	*	Vészfék:	Van	<input type="checkbox"/>	Vészfékhúzó	száma: db					
41.2.	*	Vészfék áthidalóval:	Van	<input type="checkbox"/>	Vészfékhúzó	száma: db					
41.3.	*	Vészjelző berendezés:	Van	<input type="checkbox"/>	Vészjelző	száma: db					
41.3.1.	*	Vészjelző típusa <sup>16</sup> :									
<b>RAKOMÁNYRA VONATKOZÓ ADATOK:</b>											
<b>42.</b>	*	<b>Terhelési határtáblázat:</b>									
			<b>A</b>	<b>B<sub>1</sub></b>	<b>B<sub>2</sub></b>	<b>C<sub>2</sub></b>	<b>C<sub>3</sub></b>	<b>C<sub>4</sub></b>	<b>D<sub>2</sub></b>	<b>D<sub>3</sub></b>	<b>D<sub>4</sub></b>
		<b>S</b>									
		<b>SS</b>									
<b>43.</b>	*	<b>Tartály jellemzők:</b>									
43.1.	*	Tartály gyártója:									
43.2.	*	Tartály gyártási száma:									
43.3.	*	Tartály anyaga:									
43.4.	*	Tartály falvastagság min.:		gyártási:	mm	üzemi:	mm				
43.5.		Tartály max. üzemi nyomás:		bar							
43.6.		Tartály max. próbanyomás:		bar							
43.7.	*	Tartály térfogat:		m <sup>3</sup>							
43.8.	*	<b>Szállítható anyagok:(RID)</b>	<b>Megnevezés:</b>	<b>UN szám:</b>	<b>Töltési fok:</b>						
					%						
					%						
					%						
					%						
					%						
					%						

<sup>16</sup> : hang, vagy fényjelző, egyirányú kommunikációra alkalmas vészjelző, kétirányú kommunikációra alkalmas vészjelző

44.1. * Koncentrált és megoszló terhelések ( 2 m-es támaszközzel ):			
	m	t 	
a – a	0	00	00
b – b	0	00	00
c – c	00	00	00
d – d	00	00	00
e – e	00	00	00

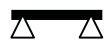
44.2. * Koncentrált és megoszló terhelések ( 1,2 m-es támaszközzel ):			
	m	t 	
a – a	0	00	00
b – b	0	00	00
c – c	00	00	00
d – d	00	00	00
e – e	00	00	00

EMELŐDARURA VONATKOZÓ ADATOK:			
45.1.	*	A daru típusa	
45.2.	*	Megengedett legnagyobb terhelése:	t
45.3.1.	*	Megengedett legnagyobb gémkinyúlás:	m
45.3.2.		Legnagyobb gémkinyúláshoz tartozó legnagyobb terhelés:	t
45.4.		Gém szerkezete és mozgatása <sup>17</sup> :	
45.5.1.		Letalpalás rendszere <sup>18</sup> :	
45.5.2.		Letalpalás geometriai elrendezése:	Hossz: m Szélesség: m
45.5.3.		Letalpalók felülete:	m <sup>2</sup>
45.6.		<b>Daru energiaellátása:</b>	
45.6.1	*	Motor típusa:	
45.6.2.		Motor teljesítménye:	kW

UTASTÉR KIALAKÍTÁSÁRA VONATKOZÓ ADATOK			
46.	*	<b>Utastér kialakítása / Férőhelyek száma / Poggyásztér kialakítása:</b>	
46.1.	*	Utastér jellege <sup>19</sup> :	
46.2.	*	Szakaszok száma:	I. osztályos: db II. osztályos: db
46.3.	*	Ülőhelyek száma:	I. osztályos: db II. osztályos: db
46.4.	*	Állóhelyek száma:	
46.5.	*	Fekvőhelyek száma:	I. osztályos: db II. osztályos: db
46.6.	*	Poggyásztér méretei:	Rakterület: m <sup>2</sup> Raktérfogat: m <sup>3</sup>
46.7.	*	Raktártér:	Rakterület: m <sup>2</sup> Raktérfogat: m <sup>3</sup>
46.8.	*	Max. rakodási tömeg:	t
47.	*	<b>Fűtés, szellőzés:</b>	
47.1.	*	Fűtés fajtája:	
47.2.1.	*	Fűtési áramnem(ek):	1500 V DC <input type="checkbox"/> 1000 V AC <input type="checkbox"/> 1500 V AC <input type="checkbox"/>
47.2.2.	*	Egyéb fűtési áramnem:	
47.3.	*	Fűtési rendszer típusa <sup>20</sup> :	
47.4.	*	Szellőzés típusa <sup>21</sup> :	
47.4.1.	*	Levegő visszahűtő / légkondicionáló névleges teljesítménye:	kW
47.4.2.	*	Levegő visszahűtő / légkondicionáló által biztosított hőmérséklet csökkenés ΔT:	°C
47.4.3.	*	Szállítási teljesítménye:	m <sup>3</sup> /h



<sup>17</sup> : teleszkóp, rácsos tartó, futómacska, billenőgémes; kötélmozgatású, hidraulikus, láncos stb.

<sup>18</sup> : mechanikus, hidraulikus, stb.

<sup>19</sup> : termes, fülkés, stb,

<sup>20</sup> : konvekciós, légbefúvásos, stb.

<sup>21</sup> : légbefúvásos, levegő visszahűtéses, légkondicionáló

47.4.4.	*	Névleges teljesítménye:				kW
<b>48.</b>		<b>Utastéri feljáró ajtó:</b>				
48.1.	*	Típusa <sup>22</sup> :				
48.2.	*	Darabszáma:				
48.3.1.		Működtetés módja <sup>23</sup> :				
48.3.2.	*	Vezérlés:				
48.3.3.		Hajtási rendszer <sup>24</sup> :				
48.4.	*	Reteszelés:	Van	<input type="checkbox"/>	Nincs	<input type="checkbox"/>
48.5.	*	Zöldhurok:	Van	<input type="checkbox"/>	Nincs	<input type="checkbox"/>
<b>49.</b>		<b>Mellék helyiségek:</b>				
49.1.	*	WC:	Típusa <sup>25</sup> :			db
49.2.		Kézmosók száma:				db
49.3.		Zuhanyzók száma:				db
<b>50.</b>	*	<b>Vészfék / Vészjelzés:</b>				
50.1.	*	Vészfék:	Van	<input type="checkbox"/>	Vészfékhúzók száma:	
50.2.	*	Vészfék, vészfék áthidalóval:	Van	<input type="checkbox"/>	Vészfékhúzók száma:	
50.3.	*	Vészjelző berendezés:	Van	<input type="checkbox"/>	Vészjelzők száma:	
50.3.1.	*	Vészjelző típusa <sup>26</sup> :				
<b>51.</b>		<b>Egyéb jellemzők:</b>				
51.1.1.	*	Különleges RIC jel(ek):				
51.1.2.	*	Különleges RIV jel(ek):				
<b>51.2.</b>	*	<b>Sínvezető szerkezet:</b>				
51.2.1.	*	Típusa:				
51.2.2.	*	EC tanúsítvány:	Száma:	Kelte:		
51.2.3.	*	EC tanúsítványt kiállító szervezet:				
51.3.		Diagnosztikai csatlakozás:	Van	<input type="checkbox"/>	Típus:	
51.4.	*	Egyedi energiaellátó:				
51.5.	*	Egyedi fűtés (kazán):	Típus:	Teljesítmény:		k
51.6.		Nyomásálló kocsiszekrény:	Van			
<b>51.7.</b>		<b>Tolatási korlátozások:</b>				
51.7.1.	*	Gurítódomb:	Gurítás, szalasztás tilos:		<input type="checkbox"/>	
51.7.2.	*		Sínfék alkalmazása tilos:		<input type="checkbox"/>	
51.7.3.	*	Függőleges ív (> 250 m):			M	
51.7.4.	*	Komprajárási szög:			°	
51.8.	*	<b>Átmenő villamos fűtési fővezeték:</b>	Van:			<input type="checkbox"/>
51.8.1.	*	Megengedett áramerősség:				A
51.8.2.	*	Alkalmazható villamos fűtési áramnemek:	1000 V 16,6 Hz	<input type="checkbox"/>	1000 V 50 Hz	<input type="checkbox"/>
			1500 V 16,6 Hz	<input type="checkbox"/>	1500 V 50 Hz	<input type="checkbox"/>
				<input type="checkbox"/>	3000 V DC	<input type="checkbox"/>
				<input type="checkbox"/>	1500 V DC	<input type="checkbox"/>
<b>52.</b>		<b>Egyéb különleges jelölések:</b>				
52.1.	*	Földrajzi határok:				
52.2.	*	Környezeti határok:				
52.2.1.	*	Hőmérséklet (T <sub>n</sub> ; T <sub>s</sub> ; T <sub>RIV,RIC</sub> ; T <sub>n</sub> +T <sub>s</sub> ):				°C
52.2.2.		Egyéb:				
52.3.		Hűtési rendszer:				
52.4.		Válaszfalak száma:				db
52.5.		Fenntartva:				

<sup>22</sup> : lengő tolóajtó, ízelt ajtó, stb.

<sup>23</sup> : kézi, automatikus, stb.

<sup>24</sup> : pneumatikus, villamos, hidraulikus

<sup>25</sup> : hagyományos, zárt rendszerű, mozgáskorlátozott, stb.

<sup>26</sup> : hang vagy fényjelző, egyirányú kommunikációra alkalmas vészjelző, kétirányú kommunikációra alkalmas vészjelző



<b>53.</b>		<b>Egyéb szerelések, jellemzők<sup>27</sup>:</b>	
<b>53.1.</b>		<b>Megnevezés 1:</b>	
53.1.1.		Jellemző adatok:	
53.1.2.			
53.1.3.			
53.1.4.			
53.1.5.			
<b>53.2.</b>		<b>Megnevezés 2:</b>	
53.2.1.		Jellemző adatok:	
53.2.2.			
53.2.3.			
53.2.4.			
53.2.5.			
<b>53.3.</b>		<b>Megnevezés 3:</b>	
53.3.1.		Jellemző adatok:	
53.3.2.			
53.3.3.			
53.3.4.			
53.3.5.			
<b>53.4.</b>		<b>Megnevezés 4:</b>	
53.4.1.		Jellemző adatok:	
53.4.2.			
53.4.3.			
53.4.4.			
53.4.5.			
<b>53.5.</b>		<b>Megnevezés 5:</b>	
53.5.1.		Jellemző adatok:	
53.5.2.			
53.5.3.			
53.5.4.			
53.5.5.			
<b>54.</b>	*	<b>Karbantartási terv száma:</b>	
54.1.	*	EC tanúsítás:	Száma:   Kelte:

Dátum. ....

A kiállító szervezet megnevezése és pontos címe:

.....  
alíírás

név: .....

beosztás: .....

P. H.

<sup>27</sup> : Minden olyan szerelvényt, fő egységet, jellemzőt meg kell adni, amely a jármű mozgását, vagy közlekedésbiztonságát befolyásolja (pl. sikló esetén: kötél adatok, telepített hajtási rendszer adatai, stb.)

**9. táblázat**  
**közúti-vasúti jármű (villamos) / metró / MILLFAV**  
**fogaskerekű vasúti jármű**  
**elővárosi vasúti jármű**  
**csuklós motorkocsi / motorkocsi / vonófej**  
**vezérlőkocsi**  
**betétkocsi \***

1.	*	Sorozatjel:					
2.	*	Törzsszám:					
3.		Pályaszám / alvázsám:					
3.1.		Korábbi pályaszámok:					
4.		Tulajdonos:					
5.		Üzembentartó:					
6.		Regisztráló állam:					
7.		Üzembehelyezés dátuma:					
8.		EC tanúsítás dátuma:					
9.		Tanúsító szervezet megnevezése <sup>1</sup> :					
10.		A járműre felszerelt interoperábilis alkatrészek jegyzéke, IC azonosító, IC és EC tanúsítvány száma valamint az EC tanúsítvány kelte, és a bejelentett (NB) szervezet neve:	megnevezés	IC azonosító	IC / EC tanúsítvány száma	IC / EC tanúsítvány kelte	Bejelentett szervezet
11.	*	Jellegterv száma:					
11.1.	*	Egy vonatba sorolható kapcsolt egységek, modulok száma összesen <sup>2</sup> :					db
11.2.	*	Különböző típusú egységek, modulok száma a vonatban:					db
11.3.	*	Vezetőállások száma teljesértékű / szükség:					db
12.	*	Gyártó pontos neve:					
13.		Gyártási szám:		Gyártási év:			
14.	*	Nyomtáv:					mm
15.	*	Szerkesztési szelvény:					
16.	*	Legnagyobb sebesség:					km/h
17.	*	Ütközők közötti hossz:					mm
18.	*	Alváz hossza:					mm
19.	*	Legnagyobb szélesség:					mm
20.	*	Legnagyobb magasság leeresztett áramszedővel:					mm
21.	*	Ütköző magasság:					mm
22.1	*	Utastéri padlómagasság:		Alacsony padló:	mm	Normál padló:	mm
22.2.	*	Alacsony padló aránya:					%

<sup>1</sup> : Az EC tanúsítványt kiállító szervezetnek bejelentett szervezetnek kell lennie, ezért a tanúsító megnevezése mellett fel kell tüntetni az EU bejegyzési számát is.

<sup>2</sup> : Egység a motorvonat azon része, amely járműként önállóan vonatba sorolható, modul a motorvonat azon része, amely önállóan vonatba nem sorolható.

\*: A megfelelő rész aláhúzendő! Ezt a táblázatot motorvonat esetén annyi változatban kell kitölteni, ahány egymástól különböző egység, vagy modul került megjelölésre a jellegrajzon (Lásd 11. és 11.2. pontokat!)

<b>23.</b>	*	<b>Futó- és hordmú jellemzői:</b>			
<b>23.1.</b>	*	<b>Tengelyelrendezés:</b>			
23.1.1.	*	Forgócsaptáv:			mm
23.1.2.	*	Belső tengelytáv:			mm
23.1.3.	*	Szélső tengelytáv:			mm
23.1.4.	*	Tengelyek száma:			db
<b>23.1.4.1.</b>		<b>Tengelyek gyártási száma:</b>			
<b>23.2.</b>	*	<b>Hajtott forgóváz:</b>			db
23.2.1.	*	Típusa:			
<b>23.2.2.</b>		<b>Forgóváz gyártási száma:</b>			
23.2.3.	*	Tengelytáv forgóvázon belül:			mm
23.2.4.	*	Kerékpár típusa:		Keréktárcsa anyaga:	
23.2.5.	*	Kerék átmérője:			
23.2.5.1.	*	Új:			mm
23.2.5.2.	*	Kopott:			mm
23.2.6.	*	Rugó típusa (UIC szerint):	Primer:		Szekunder:
<b>23.3.</b>	*	<b>Futó forgóváz:</b>			db
23.3.1.	*	Típusa:			
<b>23.3.2.</b>		<b>Forgóváz gyártási száma:</b>			
23.3.3.	*	Tengelytáv forgóvázon belül:			mm
23.3.4.	*	Kerékpár típusa:		Keréktárcsa anyaga:	
23.3.5.	*	Kerék átmérője			
23.3.5.1.	*	Új:			mm
23.3.5.2.	*	Kopott:			mm
23.3.6.	*	Rugó típusa :	Primer:		Szekunder:
<b>24.</b>	*	<b>Fékrendszer:</b>			
24.1.	*	Típusa:			
24.2.	*	Kormányselepp típusa	Típus:		db
24.3.1.	*	Mozdonyvezetői fékezőszelep:	Típus		db
24.3.2.	*	Kiegészítő fékezőszelep:	Típus		db
24.4.	*	Rudazatállító:	Típus:		db
24.5.1.	*	Fékhenger:	Típus:	db	Méret: "
24.5.2.	*	Fékhenger rugóerőtárolós:	Típus:	db	Méret: "
24.5.3.	*	Fékhenger hajtott forgóvázon:	Típus:	db	Méret: "
24.5.4.	*	Fékhenger futó forgóvázon:	Típus:	db	Méret: "
24.6.	*	Féktuskó:	Típus:		db
24.7.1.	*	Féktárcsa hajtott forgóvázban:	Típus:	db	Méret: mm
24.7.1.1.	*	Fékbetét:	Típus:		db
24.7.2.	*	Féktárcsa futó forgóvázban:	Típus:	db	Méret: mm
24.7.2.1.	*	Fékbetét:	Típus:		db

\*: A megfelelő rész aláhúzendő! Ezt a táblázatot motorvonat esetén annyi változatban kell kitölteni, ahány egymástól különböző egység, vagy modul került megjelölésre a jellegrajzon (Lásd 11. és 11.2. pontokat!)

24.8.	*	Villamos fék:	Típus:	Fékteljesítmény:	kW
24.9.	*	Egyéb üzemi fék:	Típus:	Fékteljesítmény:	kW
24.10.	*	Sínfék	Típus:	Húzóerő:	kN
24.11.	*	Féktengely:	Van: <input type="checkbox"/>		db
<b>25.</b>	<b>*</b>	<b>Rögzítőfék/kézifék:</b>	Típus:	Féksúly:	t
<b>26.</b>	<b>*</b>	<b>Vonókészülék:</b>	<b>Vonatvégen:</b>	<b>Kocsik között<sup>3</sup></b>	
26.1.	*	Jellege <sup>4</sup> :			
26.2.		Gyártómű neve:			
26.3.	*	Típusa:			
<b>27.</b>	<b>*</b>	<b>Ütközőkészülék:</b>	<b>Vonatvégen:</b>	<b>Kocsik között<sup>5</sup>:</b>	
27.1.	*	Típusa <sup>6</sup> :			
27.2.		Lökete:	mm	mm	
27.3.		Munkaemésztő képessége:	kJ	kJ	
<b>28.</b>	<b>*</b>	<b>Bejárható legkisebb pályasugár:</b>			
28.1.	*	Üzemi kapcsolással vonatban:	m	(max. sebesség:	km/h)
28.2.		Segély kapcsolással:	m	(max. sebesség:	km/h)
<b>29.</b>	<b>*</b>	<b>Saját tömeg:</b>			t
<b>30.</b>	<b>*</b>	<b>Max. tengelyterhelés:</b>			t
<b>31.</b>	<b>*</b>	<b>Energiaellátás rendszere:</b>			
31.1.	*	Üzemi feszültség:		Névleges teljesítmény <sup>7</sup> :	
A	*	600 V DC: <input type="checkbox"/>			kW
B	*	750 V DC: <input type="checkbox"/>			kW
C	*	1,0 kV DC: <input type="checkbox"/>			kW
D		1,5 kV DC: <input type="checkbox"/>			kW
E	*	15 kV, 16,7 Hz: <input type="checkbox"/>			kW
F	*	25 kV, 50 Hz: <input type="checkbox"/>			kW
G	*	Egyéb áramnem 1 <sup>8</sup> ::			kW
H	*	Egyéb áramnem 2::			kW

<sup>3</sup> : az oszlopot csak motorvonat esetén kell kitölteni!

<sup>4</sup> : átmenő; nem átmenő; csavarkapcsos; gumirugós; gyűrűrugós; központi; levegős kapcsolat; elektronikus kapcsolat; automata; félautomata; behajtható; rövid; merev; stb.

<sup>5</sup> : az oszlopot csak motorvonat esetén kell kitölteni!

<sup>6</sup> : gumirugós; gyűrűrugós; A; B; C; stb.

<sup>7</sup> : az adott üzemi feszültséghez tartozóan kell megadni

<sup>8</sup> : feszültség és frekvencia adatok

\*: A megfelelő rész aláhúzendő! Ezt a táblázatot motorvonat esetén annyi változatban kell kitölteni, ahány egymástól különböző egység, vagy modul került megjelölésre a jellegrajzon (Lásd 11. és 11.2. pontokat!)

<b>31.2</b>	*	<b>Áramszedők:</b>			
31.2.1.	*	Rendszere <sup>9</sup> :	Típusa:	Meghatározó méretei (pl.: a paletta, szélessége, legnagyobb üzemi magassága, egyéb)	A csúszóbetét anyaga:
A <sup>10</sup>					
B					
C					
D					
E					
F					
* Egyéb még használható áramszedő-típusok:					
<b>31.3.</b>	*	<b>Áramátalakító berendezés típusa:</b>			
31.3.1.		Áramátalakító hűtési rendszere:			
<b>31.4.</b>	*	<b>Hajtási lánc:</b>			
<b>31.4.1.</b>	*	<b>Hajtómotor:</b>			
31.4.1.1.	*	Motor jellege <sup>11</sup> :			
31.4.1.2.	*	Motor típusa, darabszáma:	Típus:	Darabszám:	db
31.4.1.3.	*	Motor névleges teljesítménye:			kW
31.4.1.4.	*	Motor hűtése:			
<b>31.4.2.</b>	*	<b>Hajtásrendszer:</b>			
31.4.2.1.	*	Hajtásrendszer jellege <sup>12</sup> :			
31.4.2.2.	*	Hajtómű típusa, darabszáma:	Típus:	Darabszám:	db
31.4.2.3.	*	Hajtómű névleges teljesítménye:			kW
31.4.2.4.	*	Kardántengely típusa:			
31.4.2.5.	*	Tengelyhajtómű típusa, darabszáma:	Típus:	Darabszám:	db
31.4.2.6.	*	Tengelyhajtómű névl. teljesítménye:			kW
<b>32.</b>	*	<b>Vezetőállás:</b>			
<b>32.1.</b>	*	<b>Vezetőpult kialakítása<sup>13</sup>:</b>			
32.1.1.	*	Vezérlő kontroller típusa <sup>14</sup> :			
32.1.2.		Éberségi kapcsolók elhelyezése <sup>15</sup> :			
32.1.3.		Vészfék kapcsolók elhelyezése:			

<sup>9</sup> : harmadik sínes, felsővezetéki, pantográf, stb.

<sup>10</sup> : minden a járművön lévő áramszedő adatát meg kell adni a jármű 1./A. végétől kiindulva, folyamatosan, a betűk sorrendjében

<sup>11</sup> : egyenáramú, aszinkron, zárt forgórészű, csúszógyűrűs, stb.

<sup>12</sup> : marokágyas, csőtengely, kardán, stb.

<sup>13</sup> : Európai Egységes Vezetőpult, MÁV rendszerű; közép elrendezésű, jobboldali, stb.

<sup>14</sup> : röviden meg kell határozni, hogy milyen feladatok ellátására szolgál (pl, egyesített menet-fék kapcsoló, irányváltó, éberségi kapcsoló, stb.)

<sup>15</sup> : Meg kell adni, hogy a vezetőpult mely részén található a kapcsoló

\*: A megfelelő rész aláhúzendő! Ezt a táblázatot motorvonat esetén annyi változatban kell kitölteni, ahány egymástól különböző egység, vagy modul került megjelölésre a jellegrajzon (Lásd 11. és 11.2. pontokat!)

<b>32.2.</b>		<b>Vezetőállás fűtés, szellőzés:</b>					
32.2.1.		Vezetőállás fűtési rendszer <sup>16</sup> :					
32.2.2.		Vezetőállás szellőzés típusa <sup>17</sup> :					
32.2.3.		Levegő visszahűtő / légkondicionáló névleges teljesítménye:			kW		
32.2.4.		Levegő visszahűtő / légkondicionáló által biztosított hőmérséklet csökkenés $\Delta T$ :			°C		
32.2.5.		Szállítási teljesítménye:			m <sup>3</sup> /h		
32.2.6.		Névleges teljesítménye:			kW		
<b>32.3.</b>	*	<b>Feljáró ajtó kialakítása<sup>18</sup>:</b>					
32.3.1.	*	Darabszáma:					
32.3.2.		Vészkiárat kialakítása <sup>19</sup> :					
<b>33.</b>	*	<b>Utastér kialakítása / Férőhelyek száma / Poggyásztér kialakítása</b>					
33.1.		Utastér jellege <sup>20</sup> :					
33.2.	*	Ülőhelyek száma:	Állandó: db	Lehajtható: db	Kerekesszék: db		
33.3.	*	Állóhelyek száma:	4 fő / m <sup>2</sup> : db	5 fő / m <sup>2</sup> : db	8 fő / m <sup>2</sup> : db		
33.4.	*	Szállítható utasok száma (összes ülőhely + 5 fő / m <sup>2</sup> álló utas):			db		
33.5.		Kerékpártároló:	Van: <input type="checkbox"/>	Kerékpárok száma:	db		
<b>34.</b>	*	<b>Fűtés, szellőzés:</b>					
34.1.		Fűtés fajtája:					
34.2.	*	Fűtési áramnem(ek):	600 V DC <input type="checkbox"/>	750 V DC <input type="checkbox"/>	1,0 kV DC <input type="checkbox"/>	1,5 kV DC <input type="checkbox"/>	1,5 kV AC <input type="checkbox"/>
34.2.1.	*	Egyéb fűtési áramnem:					
34.3.	*	Fűtési rendszer típusa <sup>21</sup> :					
34.4.	*	Szellőzés típusa <sup>22</sup> :					
34.4.1.		Levegő visszahűtő / légkondicionáló névleges teljesítménye:			kW		
34.4.2.	*	Levegő visszahűtő / légkondicionáló által biztosított hőmérséklet csökkenés $\Delta T$ :			°C		
34.4.3.	*	Szállítási teljesítménye:			m <sup>3</sup> /h		
34.4.4.		Névleges teljesítménye:			kW		
34.4.5.		Padlófűtés:	Van: <input type="checkbox"/>	Teljesítménye:	kW		
<b>35.</b>	*	<b>Utastéri feljáró ajtó / Homlokajtó / átjáró:</b>					
<b>35.1.</b>	*	<b>Feljáró ajtó típusa<sup>23</sup>:</b>					
35.1.1.	*	Darabszáma:					
35.1.2.		Egy ajtószárnyra jutó utasterhelés <sup>24</sup> :			fő / ajtószárny		
35.1.3.	*	Működtetés módja <sup>25</sup> :					
35.1.3.1.		Vezérlés:					
35.1.3.2.	*	Hajtási rendszer <sup>26</sup> :					
35.1.4.		Reteszelés:	Van <input type="checkbox"/>	Nincs <input type="checkbox"/>			
35.1.5.		Zöldhurok:	Van <input type="checkbox"/>	Nincs <input type="checkbox"/>			

<sup>16</sup> : konvekciós, légbefúvásos, stb.

<sup>17</sup> : légbefúvásos, levegő visszahűtéses, légkondicionáló

<sup>18</sup> : vezetőállásra nyíló, utastérből nyíló, stb.

<sup>19</sup> : Ha van a vezetőálláson, akkor méretét és nyitásának módját kell megadni;

<sup>20</sup> : termes, fülkés, egyterű, páholyos, stb,

<sup>21</sup> : konvekciós, légbefúvásos, stb.

<sup>22</sup> : légbefúvásos, levegő visszahűtéses, légkondicionáló

<sup>23</sup> : lengő tolóajtó, ízelt ajtó, stb.

<sup>24</sup> : számítás menete: szállítható utasok száma / egy oldalra jutó ajtószárnyak száma

<sup>25</sup> : kézi, automatikus, stb.

<sup>26</sup> : pneumatikus, villamos, hidraulikus

\*: A megfelelő rész aláhúzendő! Ezt a táblázatot motorvonat esetén annyi változatban kell kitölteni, ahány egymástól különböző egység, vagy modul került megjelölésre a jellegrajzon (Lásd 11. és 11.2. pontokat!)

<b>35.2.</b>	*	<b>Homlokajtó / átjáró ajtó típusa<sup>27</sup>:</b>		
35.2.1.		Darabszáma:		
35.2.2.	*	Működtetés módja <sup>28</sup> :		
35.2.2.1.		Vezérlés:		
35.2.2.2.	*	Hajtási rendszer <sup>29</sup> :		
<b>35.3.</b>		<b>Átjáró típusa<sup>30</sup>:</b>		
35.3.1.		Átjáró utastéri belső szélessége:		mm
35.3.2.		Átjáró kocsik közötti hossza:		mm
<b>36.</b>	*	<b>Mellékhelyiségek:</b>		
36.1.		WC:	Típusa <sup>31</sup> :	db
36.2.		Kézmosók száma:		db
<b>37.</b>	*	<b>Mozgáskorlátozottak utazását segítő berendezések:</b>		
37.1.	*	Mozgáskorlátozott WC	Van <input type="checkbox"/>	db
37.2.	*	Külön szakasz:	Van <input type="checkbox"/>	Férőhelyek száma: db
37.3.	*	Lépcsőpótlék: <input type="checkbox"/>	Darabszám: db	Lehajtható rampa: <input type="checkbox"/>
37.4.	*	Kerekesszék emelő:	Van <input type="checkbox"/>	db
<b>38.</b>	*	<b>Vonatbefolyásolás, vonatrádió,</b>		
38.1.	*	Vonatbefolyásoló típusa:		
38.2.	*	Éberségi berendezés típusa:		
38.3.1.		Rádió berendezés típusa:		
38.3.2.		Rádió frekvencia:		MHz
38.4.	*	Távvezérlés:	Hagyományos: <input type="checkbox"/>	Zugbusz: <input type="checkbox"/>
				Rádiós: <input type="checkbox"/>
<b>39</b>	*	<b>Vonat vezérlése</b>		
39.1.	*	Típusa:		
39.2.		Egyidejűleg vezérelhető egységek száma		db
39.3.1.	*	Vezérlő szoftver neve / verzió száma:	Név:	Verzió szám:
39.3.2.	*	Vezérlő szoftver EC tanúsítás száma:		
39.4.1.	*	Fék vezérlő szoftver neve / verzió száma:	Név:	Verzió szám:
39.4.2.	*	Fék vezérlő szoftver EC tanúsítás száma:		
39.5.	*	Távvezérlés:	Hagyományos: <input type="checkbox"/>	Zugbusz: <input type="checkbox"/>
				Rádiós: <input type="checkbox"/>
39.6.	*	UIC kábel	Van <input type="checkbox"/>	Típusa:
<b>41.</b>	*	<b>Vészfék / Vészjelzés:</b>		
41.1.	*	Vészfék:	Van <input type="checkbox"/>	Vészfékhúzók száma: db
41.2.	*	Vészfék áthidalóval:	Van <input type="checkbox"/>	Vészfékhúzók száma: db
41.3.	*	Vészjelző berendezés:	Van <input type="checkbox"/>	Vészjelzők száma: db
41.3.1.	*	Vészjelző típusa <sup>32</sup> :		

<sup>27</sup> : lengő tolóajtó, ízelt ajtó, stb.

<sup>28</sup> : kézi, automatikus, stb.

<sup>29</sup> : pneumatikus, villamos, hidraulikus

<sup>30</sup> : gyártó és gyártmány típusának meghatározása (pl. HÜBNER, stb.)

<sup>31</sup> : hagyományos, zárt rendszerű, mozgáskorlátozott, stb.

<sup>32</sup> : hang, vagy fényjelző, egyirányú kommunikációra alkalmas vészjelző, kétirányú kommunikációra alkalmas vészjelző

\*: A megfelelő rész aláhúzendő! Ezt a táblázatot motorvonat esetén annyi változatban kell kitölteni, ahány egymástól különböző egység, vagy modul került megjelölésre a jellegrajzon (Lásd 11. és 11.2. pontokat!)



<b>42</b>	*	<b>Kamerás figyelőrendszer:</b>	<b>Belső téri:</b>	<input type="checkbox"/>	<b>Külső téri</b>	<input type="checkbox"/>
<b>43.</b>		<b>Utazás tájékoztatás:</b>				
43.1.		Belső téri:	Vizuális:	<input type="checkbox"/>	Hangosítás:	<input type="checkbox"/>
43.2.		Külső téri:	Vizuális:	<input type="checkbox"/>	Hangosítás:	<input type="checkbox"/>
<b>44.</b>		<b>Egyéb jellemzők:</b>				
44.1.	*	Diagnosztikai csatlakozás:	Van	<input type="checkbox"/>	Típus:	
44.2.	*	Egyedi energiaellátó:				
44.3.	*	Egyedi fűtés (kazán):	Típus:		Teljesítmény:	kW
44.4.		Nyomásálló kocsiszekrény:	Van			<input type="checkbox"/>
44.5.		Tolatósi korlátozások:				
44.5.1.		Függőleges ív (< 250 m)				m
<b>45.</b>		<b>Egyéb különleges adatok:</b>				
45.1.	*	Földrajzi határok:				
45.2.		Környezeti határok:				
45.2.1.		Hőmérséklet ( $T_n$ ; $T_s$ ; $T_{RIC}$ ; $T_n+T_s$ ):				
45.2.2.		Egyéb:				
45.3.		Fenntartva:				
<b>46.</b>	*	<b>Karbantartási terv száma:</b>				
46.1.	*	EC tanúsítás:	Száma:		Kelte:	

Dátum. ....

A kiállító szervezet megnevezése és pontos címe:

.....  
aláírás

név: .....

beosztás: .....

P. H.

\*: A megfelelő rész aláhúzendó! Ezt a táblázatot motorvonat esetén annyi változatban kell kitölteni, ahány egymástól különböző egység, vagy modul került megjelölésre a jellegrajzon (Lásd 11. és 11.2. pontokat!)

10. táblázat  
trolibusz

1.	*	Sorozatjel:					
2.	*	Törzsszám:					
3.		Pályaszám / bevert pályaszám:					
3.1.		Korábbi pályaszámok:					
4.		Tulajdonos:					
5.		Üzembentartó:					
6.		Regisztráló állam:					
7.		Üzembehelyezés dátuma:					
8.		EC tanúsítás dátuma:					
9.		Tanúsító szervezet megnevezése <sup>1</sup> :					
10.		A járműre felszerelt interoperábilis alkatrészek jegyzéke, IC azonosító, IC és EC tanúsítvány száma valamint az EC tanúsítvány kelte, és a bejelentett (NB) szervezet neve:	megnevezés	IC azonosító	IC / EC tanúsítvány száma	IC / EC tanúsítvány kelte	Bejelentett szervezet
11.	*	Jellegterv száma:					
12.	*	Gyártó pontos neve:					
13.		Gyártási szám:		Gyártási év:			
14.	*	Nyomtáv:					mm
15.	*	Szerkesztési szelvény:					
16.	*	Legnagyobb sebesség:					km/h
17.	*	Közúti alapjármű hatósági engedély száma:					
18.	*	Alváz hossza:					mm
19.	*	Legnagyobb szélesség:					mm
20.	*	Legnagyobb magasság:					
20.1.	*	Leengedett áramszedővel:					mm
20.2.	*	Felengedett áramszedővel:					mm
21.	*	Ütköző magasság:					mm
22.1	*	Utastéri padlómagasság:		Alacsony padló:	mm	Normál padló:	mm
22.2.	*	Alacsony padló aránya:					%
23.	*	Futó- és hordmű jellemzői:					
23.1.	*	Tengelyelrendezés:					
23.1.1.	*	Belső tengelytáv:					mm
23.1.2.	*	Szélső tengelytáv:					mm
23.1.3.		Tengelyek gyártási száma:					
23.2.	*	Hajtott tengely típusa:					
23.2.1.	*	Kerék mérete:					
23.2.2.	*	Rugózás típusa :		Primer:		Sekunder:	

<sup>1</sup> : Az EC tanúsítványt kiállító szervezetnek bejelentett szervezetnek kell lennie, ezért a tanúsító megnevezése mellett fel kell tüntetni az EU bejegyzési számát is.

<b>23.3.</b>	*	<b>Kormányzott tengely típusa:</b>			
23.3.1.	*	Kormánymű jellege <sup>2</sup>			
23.3.2.	*	Kormánymű típusa:			
23.3.3.	*	Kormánymű áttétele:			
23.3.4.	*	Kanyarodási sugár min.:	m		
23.3.5.	*	Kerék mérete:			
23.3.6.	*	Rugózás típusa :	Primer:	Sekunder:	
<b>23.4.</b>	*	<b>Futó tengely típusa:</b>			
23.4.1.	*	Kerék mérete:			
23.4.2.	*	Rugózás típusa :	Primer:	Sekunder:	
<b>24.</b>	*	<b>Fékrendszer:</b>			
24.1.	*	Típusa:			
24.2.	*	Kormány szelep típusa	Típus:	db	
24.3.	*	Rudazatállító:	Típus:	db	
24.4.1.	*	Fékhenger hajtott tengelyen:	Típus:	db	Méret:
24.4.1.1.	*	Féktuskó:	Típus	db	
24.4.2.	*	Fékhenger kormányzott tengelyen:	Típus:	db	Méret:
24.4.2.1.	*	Féktuskó:	Típus	db	
24.4.3.	*	Fékhenger futó tengelyen:	Típus:	db	Méret:
24.4.3.1.	*	Féktuskó:	Típus	db	
24.5.1.	*	Féktárcsa hajtott tengelyen:	Típus:	db	Méret:
24.5.1.1.	*	Fékbetét:	Típus:	db	
24.5.2.	*	Féktárcsa kormányzott tengelyen:	Típus:	db	Méret:
24.5.2.1.	*	Fékbetét	Típus:	db	
24.5.3.	*	Féktárcsa futó tengelyen:	Típus:	db	Méret:
24.5.3.1.	*	Fékbetét:	Típus:	db	
24.7.	*	Villamos fék:	Típus:	Fékteljesítmény:	kW
24.8.	*	Egyéb üzemi fék:	Típus:	Fékteljesítmény:	kW
24.9.	*	Féktengely:	Van: <input type="checkbox"/>		db
<b>25.</b>	*	<b>Rögzítőfék/kézifék:</b>	Típus:	Féksúly:	t
<b>26.</b>	*	<b>Vonókészülék:</b>			
26.1.	*	Jellege <sup>3</sup> :			
26.2.	*	Gyártómű neve:			
26.3.	*	Típusa:			
<b>27.</b>	*	<b>Bejárható legkisebb pályaivsugár:</b>			
27.1.	*	Üzemi kapcsolással:	m		
27.2.	*	Segély kapcsolással:	m		
<b>28.</b>	*	<b>Saját tömeg:</b>	t		
<b>29.</b>	*	<b>Max. tengelyterhelés:</b>	t		
<b>30.</b>	*	<b>Energiaellátás rendszere:</b>			
<b>30.1.</b>	*	<b>Üzemi feszültség:</b>	<b>Névleges teljesítmény<sup>4</sup>:</b>		
A	*	600 V DC: <input type="checkbox"/>	kW		
B	*	750 V DC: <input type="checkbox"/>	kW		
C	*	1,0 kV DC: <input type="checkbox"/>	kW		
D	*	Egyéb áramnem 1 <sup>5</sup> ::	kW		
E	*	Egyéb áramnem 2:	kW		

<sup>2</sup> : fogasléces, globoidcsigás, fogsíves, szervó rásegítéses, stb.

<sup>3</sup> : átmenő; nem átmenő; csavarkapcsos; gumirugós; gyűrűrugós; központi; levegős kapcsolat; elektronikus kapcsolat; automata; félautomata; behajtható; rövid; merev; stb.

<sup>4</sup> : az adott üzemi feszültséghez tartozóan kell megadni

<sup>5</sup> : feszültség és frekvencia adatok

<b>30.2</b>	*	<b>Áramszedő:</b>			
30.2.1.	*	Rendszere <sup>6</sup> :			
30.2.2.	*	Típusa:			
30.2.3.	*	Csúszóbetét anyaga:			
<b>30.3.</b>	*	<b>Áramátalakító berendezés típusa:</b>			
30.3.1.	*	Áramátalakító hűtési rendszere:			
<b>30.4.</b>	*	<b>Hajtási lánc:</b>			
<b>30.4.1.</b>	*	<b>Hajtómotor:</b>			
30.4.1.1.	*	Motor jellege <sup>7</sup> :			
30.4.1.2.	*	Motor típusa, darabszáma:	Típus:	Darabszám:	db
30.4.1.3.	*	Motor névleges teljesítménye:	kW		
30.4.1.4.	*	Motor hűtése:			
<b>30.4.2.</b>	*	<b>Hajtásrendszer:</b>			
30.4.2.1.	*	Hajtásrendszer jellege <sup>8</sup> :			
30.4.2.2.	*	Hajtómű típusa, darabszáma:	Típus:	Darabszám:	db
30.4.2.3.	*	Hajtómű névleges teljesítménye:	kW		
30.4.2.4.	*	Kardántengely típusa:			
30.4.2.5.	*	Tengelyhajtómű típusa, darabszáma:	Típus:	Darabszám:	db
30.4.2.6.	*	Tengelyhajtómű névl. teljesítménye:	kW		
<b>31.</b>	*	<b>Vezetőállás:</b>			
<b>31.1.</b>	*	<b>Vezetőpult kialakítása<sup>9</sup>:</b>			
31.1.1.	*	Vezérlő kontroller típusa <sup>10</sup> :			
31.1.2.		Éberségi kapcsolók elhelyezése <sup>11</sup> :			
31.1.3.		Vészfék kapcsolók elhelyezése:			
<b>31.2.</b>		<b>Vezetőállás fűtés, szellőzés:</b>			
31.2.1.		Vezetőállás fűtési rendszer <sup>12</sup> :			
31.2.2.		Vezetőállás szellőzés típusa <sup>13</sup> :			
31.2.3.		Levegő visszahűtő / légkondicionáló névleges teljesítménye:	kW		
31.2.4.		Levegő visszahűtő / légkondicionáló által biztosított hőmérséklet csökkenés $\Delta T$ :	°C		
31.2.5.		Szállítási teljesítménye:	m <sup>3</sup> /h		
31.2.6.		Névleges teljesítménye:	kW		
<b>32.</b>		<b>Utastér kialakítása / Férőhelyek száma / Poggyásztér kialakítása</b>			
32.1.	*	Utastér jellege <sup>14</sup> :			
32.2.	*	Ülőhelyek száma:	Állandó: db	Lehajtható: db	Kerekesszék: db
32.3.	*	Állóhelyek száma:	4 fő / m <sup>2</sup> : db	5 fő / m <sup>2</sup> : db	8 fő / m <sup>2</sup> : db
32.4.	*	Szállítható utasok száma (összes ülőhely + 5 fő / m <sup>2</sup> álló utas):	db		
32.5.		Kerékpártároló:	Van: <input type="checkbox"/>	Kerékpárok száma:	db

<sup>6</sup> : pantográf, harmadik sínes, stb.

<sup>7</sup> : egyenáramú, aszinkron, zárt forgórészű, csúszógyűrűs, stb.

<sup>8</sup> : marokágyas, csőtengely, kardán, stb.

<sup>9</sup> : Európai Egységes Vezetőpult, MÁV rendszerű; közép elrendezésű, jobboldali, stb.

<sup>10</sup> : röviden meg kell határozni, hogy milyen feladatok ellátására szolgál (pl, egyesített menet-fék kapcsoló, éberségi kapcsoló, stb.)

<sup>11</sup> : Meg kell adni, hogy a vezetőpult mely részén található a kapcsoló

<sup>12</sup> : konvekciós, légbefúvásos, stb.

<sup>13</sup> : légbefúvásos, levegő visszahűtéses, légkondicionáló

<sup>14</sup> : termes, fülkés, egyterű, páholyos, stb.

<b>33.</b>	<b>*</b>	<b>Fűtés, szellőzés:</b>			
33.1.	<b>*</b>	Fűtés fajtája:			
33.2.		Fűtési rendszer típusa <sup>15</sup> :			
33.3.		Szellőzés típusa <sup>16</sup> :			
33.3.1.		Levegő visszahűtő / légkondicionáló névleges teljesítménye:		kW	
33.3.2.		Levegő visszahűtő / légkondicionáló által biztosított hőmérséklet csökkenés $\Delta T$ :		°C	
33.3.3.	<b>*</b>	Szállítási teljesítménye:		m <sup>3</sup> /h	
33.3.4.		Névleges teljesítménye:		kW	
33.3.5.		Padlófűtés:	Van: <input type="checkbox"/>	Teljesítménye:	kW
<b>34.</b>	<b>*</b>	<b>Utastéri feljáró ajtó, átjáró:</b>			
<b>34.1.</b>	<b>*</b>	<b>Feljáró ajtó típusa<sup>17</sup>:</b>			
34.1.1.	<b>*</b>	Darabszáma:			
34.1.2.		Egy ajtószárnyra jutó utasterhelés <sup>18</sup> :		fő / ajtószárny	
34.1.3.	<b>*</b>	Működtetés módja <sup>19</sup> :			
34.1.3.1.		Vezérlés:			
34.1.3.2.		Hajtási rendszer <sup>20</sup> :			
34.1.4.		Reteselés:	Van <input type="checkbox"/>	Nincs <input type="checkbox"/>	
34.1.5.	<b>*</b>	Zöldhurok:	Van <input type="checkbox"/>	Nincs <input type="checkbox"/>	
<b>34.2.</b>		<b>Átjáró típusa<sup>21</sup>:</b>			
34.2.1.		Átjáró utastéri belső szélessége:		mm	
34.2.2.		Átjáró kocsik közötti hossza:		mm	
<b>35.</b>	<b>*</b>	<b>Mozgáskorlátozottak utazását segítő berendezések:</b>			
35.1.		Lépcsőpótlék: <input type="checkbox"/>	Darabszám: db	Lehajtható rampa: <input type="checkbox"/>	Darabszám: db
35.2.		Térdeplési funkció:	Van: <input type="checkbox"/>		
35.3.		Kerekesszék emelő:	Van <input type="checkbox"/>	db	
<b>36.</b>	<b>*</b>	<b>Vonatbefolyásolás, vonatrádió,</b>			
36.1.	<b>*</b>	Éberségi berendezés típusa:			
36.2.1.		Rádió berendezés típusa:			
36.2.2.		Rádió frekvencia:		Hz	
36.3.	<b>*</b>	Távvezérlés:	Hagyományos: <input type="checkbox"/>	Zugbusz: <input type="checkbox"/>	Rádiós: <input type="checkbox"/>
<b>37.</b>	<b>*</b>	<b>Vészfék / Vészjelzés:</b>			
37.1.	<b>*</b>	Vészfék:	Van <input type="checkbox"/>	Vészfékhúzók száma:	db
37.2.		Vészfék áthidalóval:	Van <input type="checkbox"/>	Vészfékhúzók száma:	db
37.3.		Vészjelző berendezés:	Van <input type="checkbox"/>	Vészjelzők száma:	db
37.3.1.		Vészjelző típusa <sup>22</sup> :			
<b>38.</b>	<b>*</b>	<b>Kamerás figyelőrendszer:</b>	<b>Belső téri:</b> <input type="checkbox"/>	<b>Külső téri</b>	<input type="checkbox"/>
<b>39.</b>		<b>Utas tájékoztatás:</b>			
39.1.		Belső téri:	Vizuális: <input type="checkbox"/>	Hangosítás: <input type="checkbox"/>	Egyéb:
39.2.		Külső téri:	Vizuális: <input type="checkbox"/>	Hangosítás: <input type="checkbox"/>	Egyéb:

<sup>15</sup> : konvekciós, légbefúvásos, stb.

<sup>16</sup> : légbefúvásos, levegő visszahűtéses, légkondicionáló

<sup>17</sup> : lengő tolóajtó, ízelt ajtó, stb.

<sup>18</sup> : számítás menete: szállítható utasok száma / egy oldalra jutó ajtószárnyak száma

<sup>19</sup> : kézi, automatikus, stb.

<sup>20</sup> : pneumatikus, villamos, hidraulikus

<sup>21</sup> : gyártó és gyártmány típusának meghatározása (pl. HÜBNER, stb.)

<sup>22</sup> : hang, vagy fényjelző, egyirányú kommunikációra alkalmas vészjelző, kétirányú kommunikációra alkalmas vészjelző

<b>40.</b>		<b>Egyéb különleges adatok:</b>		
40.1.	*	Földrajzi határok:		
40.2.		Környezeti határok:		
40.2.1.		Hőmérséklet ( $T_n$ ; $T_s$ ; $T_n+T_s$ ):	°C	
40.2.2.		Egyéb:		
40.3.		Fenntartva:		
<b>41.</b>	*	<b>Karbantartási terv száma:</b>		
41.1.	*	EC tanúsítás:	Száma:	Kelte:

Dátum. ....

A kiállító szervezet megnevezése és pontos címe:

.....  
alíírás

név: .....

beosztás: .....

P. H.

## 2. melléklet a 31/2010. (XII. 23.) NFM rendelethez

**A vasúti járművek üzembehelyezésével kapcsolatos egyes hatósági engedélyek iránti kérelmekhez mellékelendő iratok**

1. Az előzetes típusengedély kiadása iránti kérelemhez legalább egy eredeti és két másolati példányban mellékelni kell:
  - 1.1. a jármű részletes műszaki leírását,
  - 1.2. a jármű jellegtervét,
  - 1.3. a jármű ívbeállításának vizsgálatát,
  - 1.4. a jármű szelvényvizsgálatát és szűkítési számítását,
  - 1.5. a jármű forgóvázainak és kerékpárjainak összeállítási rajzát, a kerékpártengely szilárdsági számítását,
  - 1.6. a jármű fékvázlatát és fékszámítását,
  - 1.7. a jármű vezérlésének és biztonsági berendezéseinek – hardver és szoftver elemei – működését és biztonsági funkcióit leíró részletes műszaki leírást,
  - 1.8. a jármű vezérlése és biztonsági berendezései hardver elemeinek elvi kapcsolási rajzát,
  - 1.9. a jármű vezérlésének és biztonsági berendezéseinek energia ellátását biztosító segédüzemi berendezések elvi kapcsolási rajzát és részletes műszaki leírását,
  - 1.10. a jármű tűzvédelmi jellemzőit, a tűzmelegelőzésre tervezett megoldások részletes ismertetését,
  - 1.11. a jármű munka- és környezetvédelmi szempontból való elbírálásához szükséges adatokat,
  - 1.12. a jármű baleseti mentési lehetőségeinek részletes műszaki leírását és az esetlegesen szükségessé váló baleseti emelés és szétkapcsolás folyamatát bemutató műszaki rajzokat, leírásokat,
  - 1.13. a járműbeszerzés tervezett darabszámát,
  - 1.14. a járművet gyártó cég megnevezését és címét,
  - 1.15. külön jogszabályban meghatározott bejelentett szervezet által kiadott nyilatkozatot arra vonatkozóan, hogy tervek és az azok szerint legyártott vasúti jármű megfelel a vonatkozó nemzetközi és nemzeti előírásoknak,
  - 1.16. külön jogszabályban meghatározott bejelentett szervezet által kiadott nyilatkozatot arra vonatkozóan, hogy a gyártó cég alkalmas vasúti jármű gyártására,
  - 1.17. a saját célú vasút üzemeltetésére vonatkozó végrehajtási utasítást.

Ha a vasúti jármű megfelel a Vasúti Anyagok Műszaki Engedélyezése (ATMF) európai szervezet előírásainak, részletes gyártási dokumentációjának, az előzetes típusengedély iránti kérelemhez a felsorolt dokumentációk közül csak az 1.1.–1.2., 1.6., 1.11. és 1.13.–1.14. pontban foglaltakat, a gyártó megfelelőségi nyilatkozatát, valamint az Európai Vasutak Közössége (CER) által akkreditált független tanúsító szervezet tanúsítványát kell mellékelni.
2. Az elvi előzetes típusengedély iránti kérelemhez az 1.1. és 1.2. pontokban foglaltakat, valamint az 1.3.–1.12. pontok teljesítéséhez szükséges alapparamétereket leíró részletes feltétfüzetet, vagy tender dokumentációt kell mellékelni legalább három példányban.

Az 1.2. pont szerinti jellegtervnek olyannak kell lennie, amelyből egyértelműen kiderül, hogy jellegében milyen típusú (teherkocsi, személykocsi, közúti vasúti jármű, trolibusz stb.; hosszúsági, szélességi, magassági méretek, a megengedett vagy elvárt kapcsolt egységek száma, padló magasság, speciális követelmények, pl. emeletes, vagy daruzható kialakítás) jármű beszerzésére törekszik a beszerzési eljárás kiírója. Jellegterv hiányában a jármű struktúráját meghatározó torzított jellegrajzot kell mellékelni, amelyből a jármű alapvető paraméterei megállapíthatóak.
3. A típusengedély kiadása iránti kérelemhez egy eredeti és három másolati példányban mellékelni kell:
  - 3.1. a gyártó és a megrendelő együttes nyilatkozatát arról, hogy a vasúti jármű az előzetes típusengedélynek megfelelően készült el,
  - 3.2. a jármű típusvizsgálatának és a 8. § (2) bekezdés b)–c) pontja szerint előírt vizsgálatainak mérési jegyzőkönyveit,
  - 3.3. a jármű munkavédelmi minősítést, vagy munkavédelmi szakvéleményt,
  - 3.4. a típusvizsgálati eredmények alapján módosított tervdokumentációt, az 1. pont részletezésének megfelelően, amennyiben ezt a típusvizsgálatok eredményei szükségessé teszik,
  - 3.5. a jármű menetíró berendezése által rögzített adatok kiolvasásához szükséges szoftvert, a menetíró berendezés kezelési utasítását,
  - 3.6. igazolást a közlekedésbiztonsági szervezettől, hogy az e) pont szerinti szoftver és kezelési utasítás a közlekedésbiztonsági szervezet részére átadásra került,



- 3.7. a jármű baleseti mentési lehetőségeinek részletes műszaki leírását és az esetlegesen szükségessé váló baleseti emelés és szétkapcsolás folyamatát bemutató műszaki rajzokat, leírásokat, továbbá nyilatkozatot a szükséges speciális elemek rendelkezésre állásáról és a mentést végző szervezetről, valamint a mentést végző szervezet oktatásáról szóló bizonylatokat,
  - 3.8. vontató járművek és önjáró járművek esetében – az 1. melléklet szerinti táblázatos formában – meg kell adni, a vasúti pályahálózat működtetője által jóváhagyott
    - 3.8.1. a megindítható és a kritikusnál nagyobb sebességre felgyorsítható vonatterheléseket a terhelési szakaszok függvényében (2A),
    - 3.8.2. a megengedhető tartós igénybevétel alapján előírt legnagyobb vonatterheléseket a sebesség függvényében (2B),
    - 3.8.3. a vonókészülék szempontjából megengedhető legnagyobb terhelési értékeket a terhelési szakaszok függvényében (2C),
    - 3.8.4. a kisebb sebességű vonatvábbításoknál, a vontató-, az előfogató- és a tolómozdonyként történő alkalmazáskor, az egy vontatómotorra jutó megengedett legnagyobb áram értékét, az áramkorlátozáshoz tartozó sebességhatár egyidejű megadásával (2D),
    - 3.8.5. az egyensúlyi vonatterhelést, amely megadja a terhelési szakasz és a sebesség függvényében azt a legnagyobb elegytömeget, amelyet a vontató vagy önjáró jármű a legkedvezőtlenebb viszonyok között is képes továbbítani a megadott sebességgel (2E).
  - 3.9. a típusvizsgálatokat és méréseket végző bejelentett szervezet, vagy a bejelentett szervezet által felkért minősítő intézet(ek) kijelölését, vagy akkreditálását igazoló tanúsítványt,
  - 3.10. a gyártómű alkalmasságát igazoló tanúsítvány másolatát,
  - 3.11. a gyártmány CE tanúsítását igazoló okirat másolatát,
  - 3.12. a gyártómű – bejelentett szervezet által végzett – tanúsítását arra vonatkozóan, hogy a gyártómű az adott járműtípus sorozat gyártására alkalmas és a minőségbiztosítási feladatokat milyen átvételi rendszerben képes ellátni.
4. A honosítási engedély kiadása iránti kérelemhez egy eredeti és három másolati példányban mellékelni kell:
    - 4.1. a Magyarországon üzembehelyezendő vasúti jármű első üzembehelyezési eljárását lefolytató állam engedélyező hatósága által kiadott típusengedély hiteles másolatát és annak hiteles magyar fordítását, vagy ezek hiányában,
    - 4.2. az állam engedélyező hatósága által kiállított, a 3. mellékletben meghatározott tartalmi követelményeknek megfelelő nyilatkozatot, és annak hiteles magyar fordítását, amely igazolja, hogy a jármű üzembehelyezését a vonatkozó nemzetközi előírásoknak megfelelően végezték és a jármű a nyilatkozat kiállításának időpontjában is megfelel a nemzetközi előírásoknak, vagy a nemzetközi előírásoktól milyen paraméterekben tér el, és azok milyen korlátozások mellett teszik alkalmassá a járművet a vasúti forgalomban való részvételre,
    - 4.3. a jármű jellegtervét,
    - 4.4. a jármű műszaki leírását,
    - 4.5. vasúti tartálykocsi esetében:
      - 4.5.1. a tartály első üzembehelyezési eljárását lefolytató állam engedélyező hatósága által kiadott típusengedély hiteles másolatát és annak hiteles magyar fordítását, vagy ezek hiányában,
      - 4.5.2. az állam engedélyező hatósága által kiállított, a 2. mellékletben meghatározott tartalmi követelményeknek megfelelő nyilatkozatot, és annak hiteles magyar fordítását, amely igazolja, hogy a tartály gyártása és üzembehelyezése a vonatkozó nemzetközi előírásoknak megfelelően történt és a tartály a nyilatkozat kiállításának időpontjában is megfelel a nemzetközi előírásoknak, vagy a nemzetközi előírásoktól milyen paraméterekben tér el, és azok milyen korlátozások mellett teszik alkalmassá a tartályt a vasúti áruszállításra, valamint
      - 4.5.3. Magyarországon bejegyzett, független kazánbiztos, vagy RID szakértő szakvéleményét a tartály és szerelvényei megfelelőségére vonatkozóan,
    - 4.6. a vasúti járműre vonatkozó, 1. melléklet szerinti, a jármű típusát meghatározó adatokat tartalmazó táblázatot, a jármű első üzembehelyezési eljárását lefolytató hatóság által záradékolva.
  5. Az átalakítási engedély iránti kérelemhez négy példányban az 1. pontban felsorolt dokumentumok közül azokat kell mellékelni, amelyek a jármű típusmeghatározó adatainak valamelyike, vagy a jármű tűzvédelmi, közlekedésbiztonsági, üzletbiztonsági jellemzőinek az átalakítás során bekövetkező megváltoztatásának szakszerűségét igazolják.

6. Az üzembelyezési engedély iránti kérelemhez négy példányban mellékelni kell a hatóság részére:
  - 6.1. a jármű gyártása, vagy üzembelyezését megelőző vizsgálata során keletkezett azon mérési jegyzőkönyveket, dokumentumokat, amelyekkel igazolható, hogy a jármű megfelel a típusengedélyben meghatározott típusazonosító adatoknak, a közlekedés- és üzletbiztonsági követelményeknek,
  - 6.2. a járműre vonatkozó EK hitelesítési nyilatkozatot,
  - 6.3. a jármű tulajdonosának személyét igazoló okiratot,
  - 6.4. amennyiben a jármű üzemben tartója és tulajdonosa különbözik, akkor a tulajdonos írásbeli nyilatkozatát az üzembentartó személyéről,
  - 6.5. a vasúti járműre vonatkozó kötelező felelősségbiztosítási szerződés hiteles másolatát, vagy a biztosítási jogviszonyt igazoló, a biztosító társaság által kiadott hiteles dokumentumot,
  - 6.6. amennyiben a vasúti jármű a Nemzetközi Vasúti Fuvarozási Egyezmény (COTIF) C Függelék Melléklete, a Veszélyes Áruk Nemzetközi Vasúti Fuvarozásáról szóló Szabályzat (RID) hatálya alá tartozik, az annak megfelelő dokumentumokat,
  - 6.7. amennyiben a vasúti jármű a vasúti járművekre szerelt, vasútüzemi célt szolgáló kazánok és nyomástartó edények üzemben helyezéséről, időszakos vizsgálatáról és ellenőrzéséről szóló rendelet hatálya alá tartozik, a rendeletben meghatározott dokumentumokat.
  
7. A vasúti jármű időszakos hatósági vizsgálata során be kell nyújtani a hatóság részére:
  - 7.1. a jármű tervszerű megelőző karbantartásának keretében elvégzett javítások szakszerűségét igazoló dokumentumokat;
  - 7.2. a jármű futójavítása során elvégzett javítási munkák szakszerűségét igazoló dokumentumokat;
  - 7.3. amennyiben a jármű üzemben tartója és tulajdonosa különböző, akkor a tulajdonos írásbeli felhatalmazását – pl. szerződést az üzemeltetői jogok és kötelezettségek átadásáról – arra vonatkozóan, hogy a vasúti járművet ki üzemelteti,
  - 7.4. a vasúti járműre vonatkozó biztosítási szerződés hiteles másolatát, vagy a biztosítási jogviszonyt igazoló, a biztosító társaság által kiadott hiteles dokumentumot,
  - 7.5. amennyiben a vasúti jármű a Nemzetközi Vasúti Fuvarozási Egyezmény (COTIF) C Függelék Melléklete, a Veszélyes Áruk Nemzetközi Vasúti Fuvarozásáról szóló Szabályzat (RID) hatálya alá tartozik, az annak megfelelő dokumentumokat,
  - 7.6. amennyiben a vasúti jármű a vasúti járművekre szerelt, vasútüzemi célt szolgáló kazánok és nyomástartó edények üzemben helyezéséről, időszakos vizsgálatáról és ellenőrzéséről szóló rendelet hatálya alá tartozik, a rendeletben meghatározott dokumentumokat.
  
8. Különleges menet lebonyolítására vonatkozó engedély iránti kérelemhez két példányban mellékelni kell:
  - 8.1. a vasúti jármű jellegtervét,
  - 8.2. a vasúti járműre vonatkozó 1. mellékletben felsorolt adatokat tartalmazó, a vasúti jármű üzembentartója, vagy feladója által kitöltött táblázatot,
  - 8.3. a vasúti pálya, pályahálózat és tartozékai üzemeltetőjének nyilatkozatát arról, hogy a különleges menet lebonyolításához milyen műszaki, személyi és forgalomtechnikai feltételekkel járul hozzá,
  - 8.4. a különleges menet lebonyolításának részletes programját,
  - 8.5. a különleges menet lebonyolításához szükséges, a vasúti pálya, pályahálózat és tartozékai üzemeltetője által meghatározott feltételek teljesítésére végrehajtott, vagy betartandó intézkedések részletes ismertetését,
  - 8.6. a különleges menet zavartalan lebonyolításához figyelembe veendő óvrendszabályok ismertetését,
  - 8.7. a különleges menet lebonyolításáért felelős műszaki vezető megnevezését, képzettségét,
  - 8.8. a különleges menetet helyszínen irányító személy nevét, képzettségét, képesítését,
  - 8.9. a különleges menet tényleges lebonyolításában részt vevő személyek listáját;
  - 8.10. az üzembentartó, vagy a feladó felelősségvállaló nyilatkozatát arra vonatkozóan, hogy a különleges menet lebonyolítása során keletkezett valamennyi kárt harmadik fél számára megtéríti, vagy a vasúti járműre vonatkozó kötelező felelősségbiztosítási szerződés hiteles másolatát, vagy a biztosítási jogviszonyt igazoló, a biztosító társaság által kiállított hiteles dokumentumot.

9. Az engedélyező hatóság indokolt esetben további dokumentumok csatolását is elrendelheti, amelyek igazolják, hogy a vasúti jármű megfelel a működési helye szerinti pályahálózatnak és a helyhez kötött berendezéseknek, többek között az éghajlati feltételeknek, az energiaellátási rendszernek, a jelző-, irányító-, és vezérlőrendszernek, a nyomtávnak és a pályahálózatra jellemző szelvényeknek, a legnagyobb engedélyezett tengelyterhelésnek és egyéb hálózati kikötéseknek. A dokumentumokat magyar nyelven kell benyújtani.
10. A valamely EGT-államban hatályos üzembehelyezési engedéllyel rendelkező jármű esetében a valamely EGT-államban bejelentett szervezetként elfogadott tanúsító szervezet mérési jegyzőkönyveit és egyéb bizonylatait eredeti nyelven a hatóság elfogadja, amennyiben az azokban foglalt megállapítások, végkövetkeztetések hiteles magyar fordítását a kérelmező csatolja.
11. A bejelentett szervezetként el nem fogadott, vagy bejelentett szervezet által el nem fogadott vizsgáló intézet mérési jegyzőkönyvét és egyéb vizsgálati bizonylatát a magyar hatóság nem köteles elfogadni.

3. melléklet a 31/2010. (XII. 23.) NFM rendelethez

**Vasúthatósági nyilatkozatok**

1. számú nyilatkozat:

VASÚTHATÓSÁGI Nyilatkozat  
vasúti jármű honosítási/üzembehelyezési\* engedélyéhez

A ..... sorozatjelű, ..... törzsszámú, ..... pályaszámú, ..... típusú,  
a ..... (cég neve, címe) által gyártott, vasúti járművet  
a ..... (tulajdonos cég pontos neve és címe) ..... évben szerezte be.

A jármű típus és üzembehelyezési engedélyezését a (hatóság pontos neve és címe)  
..... végezte. Fent nevezett vasúti jármű feltétel nélkül/feltételekkel\* megfelel  
valamennyi hatályos UIC döntvénynek, ORE, vagy a vonatkozó ÁME-k (TSI) előírásainak\*.

Típusengedély száma:

Üzembehelyezési engedély száma:

Feltételek:

.....  
.....  
.....  
.....  
.....

A jármű típusmeghatározó adatait a mellékelt táblázat tartalmazza.

Dátum .....

Kiállító hatóság megnevezése:

.....

Kiállító hatóság pontos címe:

név: .....

beosztás: .....

P. H.

\* a megfelelő rész aláhúzendő

## 2. számú nyilatkozat:

## VASÚTHATÓSÁGI Nyilatkozat

vasúti járműre szerelt Tartály/nyomástartó edény/Kazán\*

hatósági engedélyezésére vonatkozóan

A ..... számú, vasúti járműre szerelt, a ..... (cég neve, címe) által gyártott tartály/nyomástartó edényt/kazánt\* a ..... (cég neve és címe) ..... évben szerezte be.

A tartály/nyomástartó edény/kazán\* gyártásának engedélyezését (hatóság pontos neve és címe) ..... végezte, és használatbavételére az engedélyt a (hatóság pontos neve és címe) ..... adta ki.

A fenti számú hatósági engedéllyel rendelkező tartály/nyomástartó edény/kazán\* feltétel nélkül/feltételekkel megfelel valamennyi hatályos Európai Unió előírásnak, vagy a RID vonatkozó előírásainak.

Feltételek:

.....  
 .....  
 .....  
 .....

Használatbavételi engedély száma:

Tartályvizsgálati könyv/kazánkönyv\* száma:

A tartály/kazán\* főbb műszaki adatait a mellékelt táblázat tartalmazza.

Dátum .....

Kiállító hatóság megnevezése:

.....

Kiállító hatóság pontos címe:

név: .....

beosztás: .....

P. H.

\* a megfelelő rész aláhúzendő

## 4. melléklet a 31/2010. (XII. 23.) NFM rendelethez

## A nemzeti járműnyilvántartás adattartama

## I. A nyilvántartás tartalma és formátuma

1.	Európai járműszám	Kötelező
Tartalom	Numerikus azonosító kód a transzeurópai hagyományos vasúti rendszer üzemeltetési és forgalomirányítási alrendszerével kapcsolatos kölcsönös átjárhatóságára vonatkozó műszaki előírásokról szóló miniszteri rendeletben meghatározottak szerint	
Formátum	1.1. Szám	12 számjegy
	1.2. Előző szám (ha alkalmazható adott esetben, újrászámozott jármű esetén)	12 számjegy
2.	EGT-állam és nemzeti vasútbiztonsági hatóság	Kötelező
Tartalom	Azon EGT-állam és nemzeti vasútbiztonsági hatóság azonosítása, ahol a járművet engedélyezték. Harmadik országból származó jármű esetén az a tagállam, amelyben azt engedélyezték	
Formátum	2.1. Az EGT-állam számkódja az OPE TSI P. mellékletében meghatározottak szerint	2 számjegyű kód
	2.2. A nemzeti vasútbiztonsági hatóság megnevezése	Szöveg
3.	Gyártási év	Kötelező
Tartalom	Az az év, amelyben a jármű elhagyta a gyárat	
Formátum	3. Gyártási év	ÉÉÉÉ
4.	EK-hivatkozás	Kötelező
Tartalom	Hivatkozás az EK-hitelesítési nyilatkozatra és a kibocsátó szervezetre (ajánlatkérő)	
Formátum	4.1. A nyilatkozat kelte	Dátum
	4.2. EK-hivatkozás	Szöveg
	4.3. A kibocsátó szervezet (ajánlatkérő) neve	Szöveg
	4.4. Cégjegyzékszám	Szöveg
	4.5. A szervezet címe (utca, házsám)	Szöveg
	4.6. Város	Szöveg
	4.7. Országkód	ISO
	4.8. Irányítószám	Alfanumerikus kód
5.	Hivatkozás a járműnyilvántartásra (RRS)	Kötelező
Tartalom	Hivatkozás a járműnyilvántartásért felelős szerve	
Formátum	5.1. A járműnyilvántartásért felelős szerv	Szöveg
	5.2. A szervezet címe (utca, házsám)	Szöveg
	5.3. Város	Szöveg
	5.4. Országkód	ISO
	5.5. Irányítószám	Alfanumerikus kód
	5.6. E-mail cím	E-mail
	5.7. A vonatkozó műszaki adatok járműnyilvántartásból történő visszakereséséhez szükséges hivatkozás	Alfanumerikus kód
6.	Korlátozások	Kötelező
Tartalom	A jármű lehetséges használati módjának bármiféle korlátozása	
Formátum	6.1. Kódolt korlátozások (lásd a II. pontot)	Kód
	6.2. Kódolatlan korlátozások	Szöveg
7.	Tulajdonos	Opcionális
Tartalom	A jármű tulajdonosának azonosítása	
Formátum	7.1. A szervezet neve	Szöveg

	7.2. Cégjegyzékszám	Szöveg
	7.3. A szervezet címe	Szöveg
	7.4. Város	Szöveg
	7.5. Országkód	ISO
	7.6. Irányítószám	Alfanumerikus kód
8.	Üzembentartó	Kötelező
Tartalom	A jármű üzembentartójának azonosítása	
Formátum	8.1. A szervezet neve	Szöveg
	8.2. Cégjegyzékszám	Szöveg
	8.3. A szervezet címe	Szöveg
	8.4. Város	Szöveg
	8.5. Országkód	ISO
	8.6. Irányítószám	Alfanumerikus kód
	8.7. Üzembentartói jelzés (VKM) – opcionális	Alfanumerikus kód
9.	A karbantartásért felelős szerv	Kötelező
Tartalom	Hivatkozás a karbantartásért felelős szerve	
Formátum	9.1. A karbantartásért felelős szerv	Szöveg
	9.2. A szervezet címe	Szöveg
	9.3. Város	Szöveg
	9.4. Országkód	ISO
	9.5. Irányítószám	Alfanumerikus kód
	9.6. E-mail cím	E-mail
10.	Visszavonás	Adott esetben kötelező
Tartalom	A hivatalos selejtezés, vagy más ártalmatlanítási intézkedés, valamint a visszavonási mód kódja	
Formátum	10.1. Ártalmatlanítás módja (lásd a III. pontot)	2 számjegyű kód
	10.2. Visszavonás dátuma	Dátum
11.	A járművet engedélyező tagállamok	Kötelező
Tartalom	Azon EGT-államok felsorolása, ahol a járművet engedélyezték	
Formátum	11. Az EGT-állam numerikus kódja a mellékletben meghatározottak szerint	Felsorolás
12.	Engedély száma	Kötelező
Tartalom	A forgalomba helyezés harmonizált, a nemzeti biztonsági hatóság által kiadott engedélyszáma	
Formátum	12. Engedély száma	EASZ-alapú alfanumerikus kód (lásd a IV. pontot)
13.	Üzembehelyezési engedély	Kötelező
Tartalom	A jármű üzembehelyezési engedélyének kelte és érvényessége	
Formátum	13.1. Az engedély kelte	Dátum (ÉÉÉÉHHNN)
	13.2. Az engedély érvényességének vége	Dátum (az érvényesség utolsó napja)
	13.3. Az engedély felfüggesztése	Igen/nem

## II. Korlátozáskódok

## 1. Elvek

A hatóság által hozzáférhető egyéb nyilvántartásokban már rögzített korlátozásokat (műszaki jellemzők) nem szükséges a nemzeti járműnyilvántartásban megismételni.

## 2. Felépítés

A kódok felépítése háromszintű:

- 1. szint: Korlátozás kategóriája
- 2. szint: Korlátozás típusa
- 3. szint: Érték vagy meghatározás

Korlátozáskódok			
Kat.	Típus	Érték	Megnevezés
1			A kialakítással összefüggő műszaki korlátozás
	1	Numerikus (3)	Minimális ívsugár (méter)
	2	–	Sínáramkörrel összefüggő korlátozások
2	3	Numerikus (3)	Sebességkorlátozás (km/h) (a kocsikon fel van tüntetve, de a mozdonyokon nincs)
			Földrajzi korlátozás
	1	Alfanumerikus (3)	Kinematikus szelvény (kódolás: VK ÁME, C. melléklet)
	2	Kódolt lista	Nyomtáv
		1	Változtatható nyomtáv (1435/1520)
		2	Változtatható nyomtáv (1435/1668)
	3	–	A fedélzeten nincs ellenőrző-irányító rendszer
	4	–	ERTMS A a fedélzeten
3	5	Numerikus (3)	B-rendszer a fedélzeten <sup>1</sup>
			Környezeti korlátozások
	1	Kódolt lista	EN 50125:1999 éghajlati övezet
		1	T1
4		2	T2
		3	T3
			Az engedélyezési okiratban feltüntetett korlátozások
	1	–	Időalapú
	2	–	Feltételalapú (megtett távolság, kopás stb.)

<sup>1</sup> Ha a jármű egynél több B-rendszerrel van felszerelve, minden egyes rendszer tekintetében egyéni kódot kell feltüntetni. A számkód három számjegyből áll, ahol:

- az „1xx” jelzőrendszerrel felszerelt járművet jelöl
- a „2xx” rádióval felszerelt járművet jelöl
- az „Xx” s CCS ÁME B. mellékletében található numerikus kódolásnak felel meg.

## III. Visszavonással kapcsolatos kódok

Kód	Visszavonás módja	Leírás
00	Nincs	A jármű nyilvántartása érvényes.
10	Nyilvántartás felfüggesztése Meghatározott indok nélkül	A jármű nyilvántartását a tulajdonos vagy az üzemben tartó kérésére, vagy a nemzeti biztonsági hatóság vagy a nyilvántartó szerv határozata alapján felfüggesztik.
11	Nyilvántartás felfüggesztése	A járművet üzemképes állapotban, inaktív vagy stratégiai tartalékként szándékoznak tárolni.
20	Nyilvántartás átvezetése	A járművet tudvalevőleg más szám alatt vagy más nemzeti járműnyilvántartásban vették újra nyilvántartásba az európai vasúthálózaton (annak egészén vagy egy részén) történő folytatólagos használatra.

Kód	Visszavonás módja	Leírás
30	Nyilvántartás törlése Meghatározott indok nélkül	Az európai vasúthálózaton történő működés tekintetében a jármű nyilvántartása ismert újbóli nyilvántartásba vétel nélkül megszűnt.
31	Nyilvántartás törlése	A járművet a továbbiakban az európai vasúthálózaton kívül szándékoznak vasúti járműként használni.
32	Nyilvántartás törlése	A járművet jelentősebb kölcsönösen átjárható rendszerelemek/modulok/pótalkatrészek pótlásának céljára vagy nagyobb átépítésre szánják.
33	Nyilvántartás törlése	A járművet selejtezésre szánják, az anyagok (beleértve a nagyobb pótalkatrészeket) újrahasznosításáról gondoskodnak.
34	Nyilvántartás törlése	A járművet az európai vasúthálózaton kívüli használatra, elszigetelt hálózaton „műemlék gördülő állományként” történő üzemeltetésre, vagy helyben történő kiállításra szánják.

#### A kódok használata

Ha a visszavonás indokát nem határozták meg, a nyilvántartási állapot változásának jelzésére a 10-es, 20-as és 30-as kódot használják.

Ha a visszavonás indoka ismert: a 11-es, 31-es, 32-es, 33-as és 34-es opció választható a nemzeti járműnyilvántartás adatbázisában. E kódok kizárólag az üzemeltető vagy a tulajdonos által a nyilvántartó szervnek szolgáltatott információk alapján.

#### IV. AZ EASZ felépítése és tartalma

##### 1. AZ EASZ felépítése

1. mező		2. mező		3. mező				4. mező			
Országkód (2 betű)		Dokumentum típusa (2 számjegy)		Kiállítás éve (4 számjegy)				Számláló (4 számjegy)			
I	T	5	1	2	0	0	6	0	0	0	5

##### 2. AZ EASZ tartalma

###### 1. MEZŐ: ORSZÁGKÓD (2 BETŰ)

Állam	Kód	Állam	Kód	Állam	Kód
Ausztria	AT	Izland	IS	Hollandia	NL
Belgium	BE	Írország	IE	Lengyelország	PL
Bulgária	BG	Olaszország	IT	Portugália	PT
Ciprus	CY	Lettország	LV	Románia	RO
Cseh Köztársaság	CZ	Liechtenstein	LI	Szlovák Köztársaság	SK
Dánia	DK	Litvánia	LT	Szlovénia	SI
Észtország	EE	Luxemburg	LU	Spanyolország	ES
Finnország	FI	Norvégia	NO	Svédország	SE
Franciaország	FR	Málta	MT	Svájc	CH
Németország	DE	Görögország	EL	Egyesült Királyság	UK
Magyarország	HU				

A multinacionális biztonsági hatóságok kódját is így kell összeállítani. Jelenleg egyetlen ilyen hatóság létezik: a Csatornaalagút Biztonsági Hatóság. Javasolt a következő kód használata:

Multinacionális biztonsági hatóság	Kód
Csatornaalagút Biztonsági Hatóság	CT

###### 2. MEZŐ: A DOKUMENTUM TÍPUSA (2 SZÁMJEGYŰ SZÁM)

Két számjegy teszi lehetővé a dokumentum típusának azonosítását:

- az első számjegy azonosítja a dokumentum általános besorolását,
- a második számjegy a dokumentum altípusát adja meg.



Amennyiben további kódokra van szükség, ez a számozási rendszer kibővíthető. A következőkben az ismert, lehetséges kétszámjegyű kombinációk ajánlott jegyzéke található, kibővítve a járművek üzembehelyezési engedélye tekintetében javasoltakkal:

A 2. mező számkombinációja	Dokumentum típusa	Dokumentum altípusa
[0 1]	Engedélyek	Vasútvállalatok engedélyei
[0 x]	Engedélyek	Egyéb
[1 1]	Biztonsági tanúsítvány	A. rész
[1 2]	Biztonsági tanúsítvány	B. rész
[1 x]	Biztonsági tanúsítvány	Egyéb
[2 1]	Biztonsági engedély	A. rész
[2 2]	Biztonsági engedély	B. rész
[2 x]	Biztonsági engedély	Egyéb
[3 x]	Fenntartva: pl. gördülő állomány, vasúti pálya, pályahálózat és tartozékai vagy egyebek karbantartása	
[4 x]	Fenntartva a bejelentett szervezeteknek	Pl. különféle bejelentett szervezetek
[5 1] és [5 5] <sup>2</sup>	Forgalombahelyezési engedély	Vontató gördülő állomány
[5 2] és [5 6] <sup>3</sup>	Forgalombahelyezési engedély	Vontatott személyszállító járművek
[5 3] és [5 7] <sup>4</sup>	Forgalombahelyezési engedély	Kocsik
[5 4] és [5 8] <sup>5</sup>	Forgalombahelyezési engedély	Különleges járművek
[6 x] ... [9 x]	Fenntartva (4 dokumentumtípus)	Fenntartva (egyenként 10 altípus)

<sup>2</sup> Ha egy éven belül teljes mértékben felhasználják a 4. mezőnél (számláló) rendelkezésre álló 4 számjegyet, a 2. mező első két számjegye ennek megfelelően a következőképpen változik:

- [5 1] helyett [5 5] a vontató gördülő állomány,
- [5 2] helyett [5 6] a vontatott személyszállító járművek,
- [5 3] helyett [5 7] a kocsik,
- [5 4] helyett [5 8] a különleges járművek esetében.

<sup>3</sup> Ha egy éven belül teljes mértékben felhasználják a 4. mezőnél (számláló) rendelkezésre álló 4 számjegyet, a 2. mező első két számjegye ennek megfelelően a következőképpen változik:

- [5 1] helyett [5 5] a vontató gördülő állomány,
- [5 2] helyett [5 6] a vontatott személyszállító járművek,
- [5 3] helyett [5 7] a kocsik,
- [5 4] helyett [5 8] a különleges járművek esetében.

<sup>4</sup> Ha egy éven belül teljes mértékben felhasználják a 4. mezőnél (számláló) rendelkezésre álló 4 számjegyet, a 2. mező első két számjegye ennek megfelelően a következőképpen változik:

- [5 1] helyett [5 5] a vontató gördülő állomány,
- [5 2] helyett [5 6] a vontatott személyszállító járművek,
- [5 3] helyett [5 7] a kocsik,
- [5 4] helyett [5 8] a különleges járművek esetében.

<sup>5</sup> Ha egy éven belül teljes mértékben felhasználják a 4. mezőnél (számláló) rendelkezésre álló 4 számjegyet, a 2. mező első két számjegye ennek megfelelően a következőképpen változik:

- [5 1] helyett [5 5] a vontató gördülő állomány,
- [5 2] helyett [5 6] a vontatott személyszállító járművek,
- [5 3] helyett [5 7] a kocsik,
- [5 4] helyett [5 8] a különleges járművek esetében.

### 3. MEZŐ: KIÁLLÍTÁS ÉVE (4 SZÁMJEGYŰ SZÁM)

Ez a mező mutatja azt az évet (a megadott formátumban: éééé, azaz 4 számjeggyel), amelyben az engedélyt kiállították.

### 4. MEZŐ: SZÁMLÁLÓ

A számláló egy növekvő szám lesz, amelyet minden egyes tanúsítvány kiállítását követően eggyel növelni kell, tekintet nélkül arra, hogy új, meghosszabbított vagy frissített/módosított tanúsítványról van szó. Egy tanúsítványra utaló számot akkor sem lehet újrahasználni, ha a tanúsítványt visszavonták, vagy az engedélyt felfüggesztették.

A számláló minden évben lenullázódik.

## V. Hozzáférési jogok

A nemzeti járműnyilvántartásban szereplő adatokhoz való hozzáférési jogokat a következő táblázat sorolja fel az alábbiakban meghatározott hozzáférési kódok használatával:

Hozzáférési kód	Hozzáférés típusa
0.	Nincs hozzáférés
1.	Korlátozott megtekintés (feltételek a „Megtekintési jogok” oszlopban)
2.	Korlátlan megtekintés
3.	Korlátozott megtekintés és frissítés
4.	Korlátlan megtekintés és frissítés

Szerv	Meghatározás	Megtekintési jogok	Frissítési jogok	7. tétel	Minden egyéb tétel
„XX” NYSZ/NBH	a hatóság	Minden adat	Minden adat	4	4
Más NBH/NYSZ	Más nemzeti biztonsági hatóságok, vagy nyilvántartó szervek	Minden adat	Nincs	2	2
ERA	Európai Vasúti Ügynökség	Minden adat	Nincs	2	2
Üzembentartók	Jármű üzembentartója	Az általa üzemben tartott járművek minden adata	Nincs	1	1
Járműpark-üzemeltetők	Az üzembentartó által megbízott jármű üzemeltetők	Azon járművek, amelyek üzemeltetésével őt az üzembentartó megbízta	Nincs	1	1
Tulajdonosok	A jármű tulajdonosa	A tulajdonában lévő járművek minden adata	Nincs	1	1
VV	Vasúti társaság	Minden adat a járműszám alapján	Nincs	0	1
PM	Pályahálózat-működtető	Minden adat a járműszám alapján	Nincs	0	1
FSZ és SZSZ	A tagállam által bejelentett felülvizsgálati és ellenőrző szervek	Minden adat a felülvizsgálat vagy ellenőrzés tárgyát képező járművekről	Nincs	2	2
Más jogszerű felhasználók	A NBH vagy az ERA által elismert minden alkalmi felhasználó	Alkalmanként meghatározandó, az időtartam korlátozható	Nincs	0	1

## VI. A rendelet hatálybalépésekor üzemben lévő vasúti járművek bejegyzése a nemzeti járműnyilvántartásba

Tételszám	Tétel címe	bejegyzés szükségessége	Megjegyzés
1. tétel	Pályaszám	kötelező	<p>a) A 12 számjegyű azonosító számmal már rendelkező járművek megtartják jelenlegi számukat. A 12 számjegyű azonosítót minden módosítás nélkül kell nyilvántartásba venni.</p> <p>Fő országgóddal és előzőleg kiadott egyéni kóddal is rendelkező országok:</p> <p>* Németország: fő országg kód 80, AAE (Ahaus Alstätter Eisenbahn) egyéni kód 68,</p> <p>* Svájc: fő országg kód 85, BLS (Bern–Lötschberg–Simplon Eisenbahn) egyéni kód 63,</p> <p>* Olaszország: fő országg kód 83, FNME (Ferrovie Nord Milano Esercizio) egyéni kód 64, Magyarország: fő országg kód 55, GySEV/ROeEE (Győr–Sopron–Ebenfurti Vasút Részvénytársaság/ Raab–Ödenburg–Ebenfurter Eisenbahn) egyéni kód 43.</p> <p>A járművek megtartják jelenlegi számukat. A 12 számjegyű azonosítót minden módosítás nélkül kell nyilvántartásba venni<sup>6</sup>.</p> <p>Az IT-rendszernek mindkét kódot (fő országg kód és egyéni kód) ugyanazon országhoz tartozóként kell felismernie.</p> <p>b) Nemzetközi forgalomban használt 12 számjegyű azonosító szám nélküli járművek</p> <p>Kétlépéses eljárást kell alkalmazni:</p> <p>* a nemzeti járműnyilvántartásban a jármű jellemzői szerint meghatározott 12 számjegyű azonosítót kell kiosztani (az OPE TSI szerint). Az IT-rendszernek ezt a bejegyzett számot a jelenlegi járműszámhoz kell kötnie,</p> <p>* a 12 számjegyű azonosítót magára a járműre 6 éves időszakon belül kell alkalmazni.</p> <p>c) Belföldi forgalomban használt 12 számjegyű azonosító szám nélküli járművek</p>
2. tétel:	Tagállam és nemzeti biztonsági hatóság	kötelező	A „tagállam” tételnek mindig azon tagállamra kell utalnia, amely nemzeti járműnyilvántartásába a járművet bevezetik. A „nemzeti biztonsági hatóság” tétel a jármű forgalombahelyezési engedélyét kiadó szervre utal.
3. tétel	Gyártási év	kötelező	Amennyiben a gyártási év nem ismert pontosan, megközelítőleges évszámot kell beírni.
4. tétel:	EK-hivatkozás	Csak akkor rögzítendő, ha rendelkezésre áll.	
5. tétel:	Hivatkozás a járműnyilvántartásra (RRS)	Csak akkor rögzítendő, ha rendelkezésre áll.	

Tételszám	Tétel címe	bejegyzés szükségessége	Megjegyzés
6. tétel:	Korlátozások	Csak akkor rögzítendő, ha rendelkezésre áll.	
7. tétel:	Tulajdonos	Csak akkor rögzítendő, ha rendelkezésre áll, és ha az üzemeltetőtől eltér	
8. tétel:	Üzemeltető	kötelező	
9. tétel:	Karbantartásért felelős szervezet	kötelező	
10. tétel:	Visszavonás	adott esetben alkalmazandó	
11. tétel:	A járművet engedélyező EGT-államok	adott esetben alkalmazandó	Rendszerint a RIV és RIC, valamint két- vagy többoldalú megállapodások hatálya alá tartozó kocsikat és járműveket ilyenként veszik nyilvántartásba. Ha ez az információ rendelkezésre áll, azt ennek megfelelően kell rögzíteni.
12. tétel:	Engedély száma	Csak akkor rögzítendő, ha rendelkezésre áll.	
13. tétel:	Forgalomba helyezés	kötelező	Amennyiben a forgalomba helyezés időpontja nem ismert pontosan, megközelítőleges évszámot kell beírni.

\* <sup>6</sup> Mindamelllett az AAE, BLS, FNME és GySEV/ROeEE valamennyi forgalomba helyezett új járművének szabványos országkódot kell adni.

#### 5. melléklet a 31/2010. (XII. 23.) NFM rendelethez

#### Engedélyezett járművek szabványos nyilvántartási űrlapja<sup>(1)</sup>

Kérelem célja: Új nyilvántartásba vétel  Módosítás  <sup>(2)</sup> Visszavonás

#### A JÁRMŰ ADATAI

0. Pályaszám<sup>(3)</sup> \_\_\_\_\_ - \_

2. Az engedélyezési kérelem szerinti EGT-állam és nemzeti biztonsági hatóság

2.1. EGT-állam: \_\_

2.2. Nemzeti biztonsági hatóság megnevezése: .....

3. Gyártási év: \_\_\_\_\_

4. EK-hivatkozás

4.1. A nyilatkozat kelte: \_\_\_\_\_

4.2. EK-hivatkozás: .....

4.3. Kibocsátó szerv neve: .....

4.4. Cégjegyzékszám: .....

A szervezet címe

4.5. Utca, házzszám: .....

4.6. Város: .....

4.7. Országkód: .....

4.8. Irányítószám: .....

5. Hivatkozás a járműnyilvántartásra (RRS)

5.1. A nyilvántartásért felelős szerv: .....

A szervezet címe

5.2. Utca, házzszám: .....

5.3. Város: .....

<sup>(1)</sup> Ezen űrlapot elektronikus formában is be lehet nyújtani.

<sup>(2)</sup> A módosítandó tétel előtti négyzetet is meg kell jelölni.

<sup>(3)</sup> Első nyilvántartásba vételkor nem kell kitölteni.



Kérelem beérkezési dátuma: \_\_\_\_\_

Visszavonás dátuma: \_\_\_\_\_

Az egy vagy több jármű-nyilvántartási tétel módosítását kérelmező szerv:

\* jelöli a „Módosítás” rovatot,

\* jelöli az európai járműszámot (1. tétel),

\* jelöli a módosítandó tétel(ek)re vonatkozó rovatot,

beírja a módosított tétel(ek)hez tartozó új tartalmat, majd továbbítja az űrlapot bármely olyan tagállam nyilvántartó szervéhez, ahol a járművet nyilvántartásba vették.

## 6. melléklet a 31/2010. (XII. 23.) NFM rendelethez

### A 12 JEGYŰ PÁLYASZÁM KIALAKÍTÁSA:

HAGYOMÁNYOS TRANSZEURÓPAI VASÚTI VONTATÓJÁRMŰVEK VÁROSI, ELŐVÁROSI KÖTÖTTPÁLYÁS KÖZFORGALMÚ KÖZLEKEDÉS SZEMÉLYSZÁLLÍTÓ JÁRMŰVEI KESKENY NYOMKÖZŰ VASUTAK JÁRMŰVEI

#### 1. Bevezetés

Az egységes kialakítású, 12 jegyű pályaszámon alapul az Európai Közösségek Bizottságának a 96/48EK és a 2001/16/EK irányelv 14. cikkének (4) és (5) bekezdésében előírt nemzeti járműnyilvántartás közös előírásainak elfogadásáról szóló 2007/756/EK határozata. A vontatójárművek pályaszámai képzésének részletes szabályai a transzeurópai hagyományos vasúti rendszer üzemeltetési és forgalomirányítási alrendszerével kapcsolatos kölcsönös átjárhatóságára vonatkozó műszaki előírásokról szóló miniszteri rendeletben (a továbbiakban: ÁME) P. mellékletében előírtak figyelembevételével az alábbiakban találhatók.

Az egységes vasúti járműnyilvántartás miatt szükségessé vált, hogy az irányelv hatálya alá nem tartozó, de a hatóság feladatkörébe tartozó valamennyi vasúti jármű bekerüljön a nemzeti járműnyilvántartásba. Előzőek miatt az alábbiak szerint kell meghatározni a 12 jegyű pályaszámot az irányelv és az ÁME P. mellékletének hatálya alá nem tartozó, helyi-, elővárosi-, térségi- és saját célú vasúti pályahálózaton üzemeltetett valamennyi vasúti járműnél.

#### 1.1. Számozási alapelvek:

Az ÁME P. melléklet Általános megjegyzéseinek követelményei miatt a vontatójárműveknek egy adott tagállamon belül 6 számjegy alapján is egyértelműen azonosíthatónak kell lennie. Az új pályaszám rendszer kidolgozásánál alapelveként szerepel a jelenlegi pályaszám formátum lehetséges megtartása is.

A járműsorozatokon belül a járművek meglévő sorszáma változatlan marad, tehát a már leselejtezett járművek helyei üresen maradnak. Új járműsorozatok számozásánál azonban a sorszámok 001-gyel kezdődnek és folyamatosan, kihagyás nélkül lesznek kiadva.

A motorvonatok pályaszámának meghatározásánál a motorvonat hajtott tengelyeinek száma a mértékadó, nem a járműegységé (pl. a 6341 típusnak 4 db hajtott kerékpárja van, míg az egyes járműegységeknek csak 2–2).

Az ÁME P. mellékletében leírtak alapján a járművek homlokfalán a tulajdonos/üzemben tartó a 12 jegyű pályaszámtól eltérő, egyedi megjelölést is alkalmazhat, ezért a jelenleg használt pályaszám elvben ott továbbra is megmaradhat. Ilyen megjelölés azonban nem alkalmazható a jelenleg is 12 jegyű pályaszámot viselő, de új 12 jegyű pályaszámot kapó járműveknél, azok nem viselhetik tovább a korábbi homlokfeliratot. Új járműsorozatok esetén, a jármű homlokfalán a 12 jegyű pályaszámból az 5–11. számjegyeket kell feliratozni, ellenőrző szám nélkül, a pályaszámnál szereplő bontásban, (pl. 431 001; 1106 001). Amennyiben az 5. karakter helyén „0” áll, azt nem kell feltüntetni.

Az üzemképes és esetenként, vagy rendszeresen közlekedő történelmi (múzeumi, nosztalgia) járműveket az egységes nemzeti járműnyilvántartásba való felvétel miatt el kell látni az új elveknek megfelelő, 12 jegyű pályaszámmal. Ezt a járművön is fel kell tüntetni, ugyanakkor az alkalmazott eredeti pályaszám továbbra is használható.

Megjegyzés: a megőrzött gőzmozdonyok megtartják eredeti pályaszámukat (220,194-től 490,058-ig. Az ezek számára fenntartott számok\* – az értelmezhető összeállítások – vontatójárművek részére nem lesznek kiadva.

A 8. számjegyben is eltérő a számkód feloldása, mint általában!

\*– fenntartott számok: 220,\*\*\* 324,\*\*\* 341,\*\*\* 424,\*\*\* 490,\*\*\*

## 2. Transzeurópai hagyományos vasúti vontatójárművek új, 12 jegyű pályaszámai

*Első számjegy:* ■ X XX XXXX XXX – X

9 – vontató- (és speciális) járművek

*Második számjegy:* X ■ XX XXXX XXX – X

- 0 gőz-, hibridmozdony, városi vasutak és trolibusz
- 1 villamos mozdony ( $V \geq 100$  km/h)
- 2 dízel mozdony ( $V \geq 100$  km/h)
- 3 nagysebességű villamos motorkocsi/vonat ( $V < 190$  km/h)
- 4 villamos motorkocsi/vonat ( $V \geq 190$  km/h)
- 5 dízel motorkocsi/vonat
- 6 különleges mellék-, vagy pótkocsi\*
- 7 villamos tolatómozdony ( $V < 100$  km/h)
- 8 dízel tolatómozdony ( $V < 100$  km/h)
- 9 speciális, építési és karbantartási járművek

\* hajtott tengellyel rendelkező betétkocsi, vagy olyan különleges (betét-)kocsi, amely nélkül a (motor)vonat nem, vagy csak korlátozottan üzemképes.

Amennyiben a második számjegy 0, az 5. – 8. jegyek értelmezése eltér az alább leírtaktól!

*Harmadik és negyedik számjegyek:* XX ■■■ XXXX XXX – X

55 – a magyarországi vasutak kódszáma

A GYSEV Zrt. állományában levő járműveken a „43” kód tovább alkalmazható, de új járműveknél már az egységes országkódot kell alkalmazni.

*Ötödik számjegy:* XX XX ■■■ XXX XXX – X

A motorvonatok számozásánál alapelveként lett meghatározva, hogy minden kocsiszekrénynek külön pályaszámmal kell rendelkeznie, ezért az ötödik számjegyet erre a megjelölésre alkalmazzuk.

Az egyes számjegyek jelentése a következő:

(0–7 és 9: normál nyomtávolságú járművek!)

- 0 – egytagú egység (minden mozdony és motorkocsi)
- 1 – többtagú egység A. (kocsija) járműegysége
- 2 – többtagú egység B. kocsija
- 3 – többtagú egység 3. kocsija
- 4 – többtagú egység 4. kocsija
- 5 – többtagú egység 5. kocsija
- 6 – többtagú egység 6. kocsija
- 7 – csatolt – 10-nél több tengelyű mozdony (ekkor a 6. helyen a hajtott kerékpárok száma n–10 áll – pl. 12 tengelyes jármű. jelölése 9x 55 72xx xxx-x
- 8 – eltérő nyomtávú egység (mozdony és motorkocsi)
- 9 – speciális járművek, az ÁME P.11. melléklete szerint.

*Hatodik, hetedik és nyolcadik számjegyek:* XX XX X ■■■■ XXX – X

A jármű sorozatszámát jelölik, az alábbiak szerint:

Hatodik számjegy:

– a hajtott kerékpárok számát jelzi

Hetedik számjegy:

– „folyószám”, a hajtott kerékpárok száma szerint azonos csoportba tartozó járművek közti megkülönböztetés

A hatodik és hetedik számjegy a mozdonyok esetében – általában – változatlanul a ma használatos (típus-) jelölés lehet.

Nyolcadik számjegy:

Az OPE TSI követelményei miatt – 6 számjegy is egyértelműen azonosíthatóvá tege az adott járművet – kialakított kódszám a következő:

- 0 – villanymozdony – sorozaton belüli változat
- 1 – villanymozdony – sorozaton belüli változat
- 2 – villanymozdony – sorozaton belüli változat

- 3 – villanymozdony – sorozaton belüli változat
- 4 – villamos motorkocsi – sorozat
- 5 – villamos motorvonat – sorozat
- 6 – dízel motorvonat – sorozat
- 7 – dízel motorkocsi – sorozat
- 8 – dízelmozdony – sorozaton belüli változat
- 9 – dízelmozdony – sorozaton belüli változat

*Kilencedik, tízedik és tizenegyedik számjegyek:* XX XX XXXX ■■■■ – X

A jármű adott sorozaton belüli sorszáma, vagy a jelenlegi sorozaton belül viselt sorszáma („folyószám”).

A jelenlegi pályaszám utolsó 3 számjegyét a legtöbb esetben változatlanul meg lehet hagyni, villamos mozdonyoknál minden esetben:

pl.: V43 1234 = 91 55 0431 234-x

Amennyiben a jelenlegi pályaszám második csoportja csak 3 jegyű, a nyolcadik pozícióban a (hozzáadott) szám villamos mozdonynál: 0

pl.: V63 004 = 91 55 0630 004 – 4

dízel mozdonynál: 8

pl.: M61 017 = 92 55 0618 017 – 9

Abban az esetben, ha a pályaszám más felépítésű, az alábbi az eljárás:

pl.: 1047 001 = 91 55 0470 001 – 1

*Megjegyzés:* Kivétel a gőzmozdonyok pályaszáma, itt a hatodik-hetedik-nyolcadik számjegy adja a sorozatszámot, a kilencedik-tizedik-tizenegyedik az egyes sorozatokon belüli sorszáma. Amennyiben a régi pályaszám sorszámat tartalmazó szakasza négyjegyű lenne, a 12 jegyű átírásnál egyszerűsítéssel kell élni.

pl.: 424 009 = 90 55 0424 009 – 4,

de: 324 1564 = 90 55 0324 564 – 9

Amennyiben – és ez csak elvi lehetőség – a meglévő gőzmozdony sorozatszámokkal 6 jegyében azonos pályaszám adódna más járművekre, úgy azt a (sorozat-)számot már foglaltnak kell tekinteni, nem kiadható.

*Tizenkettedik számjegy:* XX XX XXXX XXX – ■

Ez az ellenőrző számjegy. Számítása az ÁME P.3. melléklete szerint.

Példák:

V46 012 97 55 0460 012-x

M44 321 98 55 0448 321-x

M62 508 98 55 8628 508-x

Bzmot 234 95 55 0117 234-X

6341 012 95 55 1416 012-x és 95 55 2416 012-x

### 3. Helyi és elővárosi pályahálózaton közlekedő vasúti járművek 12 jegyű pályaszámai

#### 3.1. „Motorkocsik, motorvonatok, gumikerekes („kétlétű”) vasúti járművek (trolibuszok)

A bevezetőben említettek szerint ezekre a járművekre az irányelv előírásai nem vonatkoznak, ennek ellenére az egységes nemzeti járműnyilvántartás kialakítása érdekében szükséges az azonos számformátumot, nyilvántartási rendszert alkalmazni.

A 12 jegyű pályaszámot a városi járműveken általános esetekben elegendő – hatósági azonosítóként – az azt tartalmazó „pályaszám-táblán” az „A” végen levő vezetőállásban a fülke belső falán a mennyezet alatt, ennek hiányában a homlokfal belső felületén a mennyezet alatt elhelyezni (l. 5. sz. melléklet). A pályaszám táblák kivételét a 4. sz. melléklet tartalmazza.

Első számjegy:

- 9 – vontatójármű

Második számjegy:

- 0 – vagyis gőz-, hibrid stb. mozdony, „városi vasutak”

Harmadik és negyedik számjegyek: 55, a magyarországi vasutak kódszáma.

Ötödik számjegy:

- a jármű felépítésére vonatkozó kódszám:

- 0 – egytagú („motorkocsi”)

pl.: T5C5

- 1 – csatolt vonategység 1. tagja (A kocsi)

pl.: MXa/1



2	– csatolt vonategység 2. tagja (B kocsi)	pl.: MXa/3
3	– csatolt vonategység 3. tagja (középső kocsi)	pl.: PXXVIIIa/2
4	– csuklós, két, vagy háromtagú, négytengelyes	pl.: KT4D, FVV
5	– csuklós, kéttagú, háromtengelyes (csuklós-trolibuszok)	pl.: IK-280T
6	– csuklós, kéttagú, hattengelyes	pl.: KCSV6
7	– tartalék	–
8	– csuklós, háromtagú, nyolctengelyes	pl.: KCSV7
9	– csuklós, háromnál több tagú	pl.: COMBINO

Hatodik számjegy:

– a jelleg kódolása:

0	földalatti-vasút („hagyományos”)
1	földalatti gyorsvasút (metró)
2	közúti vasút (villamos) – hagyományos, legnagyobb szélesség <2400 mm
3	közúti vasút (villamos) – hagyományos legnagyobb szélesség ≥2400 mm
4	közúti vasút (villamos) – földalatti közlekedésre is alkalmas, legnagyobb szélesség ≤2400 mm
5	közúti vasút (villamos) – földalatti közlekedésre is alkalmas, legnagyobb szélesség ≥2400 mm
6	elővárosi gyorsvasút – hagyományos
7	elővárosi gyorsvasút – földalatti közlekedésre is alkalmas
8	trolibusz
9	speciális, kötőpályás közúti jármű (pl. dízel-elektromos hajtású autóbusz)

Hetedik számjegy:

– a jármű üzemi jellemzőit tartalmazza:

Kódszám	Vezetőállások	ajtók_oldalon	padlószint jellemzője
0	0	1	A
1	0	2	A
2	1	2	A
3	0	1	N
4	0	2	N
5	1	2	N
6	0	1	M
7	0	2	M
8	1	2	M
9	*	*	*

N – normál padlószint: fellépő + 1 lépcső

A – alacsony padlószint: fellépő, +lépcső nincs

M – magas padlószint: fellépő + 2 lépcső

\* – egyéb jármű, ami 0–8-ig nem besorolható

A padlószint besorolása változó szint esetén a kedvezőbb adat szerint történik.

– a vezetőállások oszlop értelmezése – a járművek jellemzői alapján – nem azonos a motorkocsiknál szereplővel!

Nyolcadik számjegy: 6

A városi közlekedés járműveinek egyértelmű négyjegyű azonosítója miatt, egyetlen ezres sorozat elegendő a pótkocsik beszámozására. Az esetlegesen üzemben tartott UV pótkocsik jórészt olyan sorozatba esnek, ahol eddig is voltak ilyen pályaszámmal ellátott járművek.

Átírási példák:

pl.:6032 pályaszámú BKV („Füzesi”) UV pótkocsi→50 55 0246 032–0

pl.:300 pályaszámú MKV SGP C3 pótkocsi→50 55 0266 300–6

De eltérő a rendszer – egyedileg – nosztalgia (muzeális) kocsikra:

pl.:5807 pályaszámú BKV („MVG”) UV pótkocsi→50 55 0245 807–6

Kilencedik számjegy:

Az eredeti pályaszám eleme, vagy, ha kétjegyű az eredeti pályaszám: 0.

Tizedik tizenegyedik számjegyek:

– az eredeti pályaszám eleme – az utolsó két karakter

Tizenkettedik számjegy:

Az ÁME P.3 melléklete szerinti ellenőrző szám.

3.2. Helyi és elővárosi pályahálózaton közlekedő vasúti járművek teherkocsijai, önjáró munkagépei:

Ezeket a járműveket felhasználási területük figyelembevételével az ÁME P. melléklete szerint, teherkocsiként, vagy különleges járműként kell 12 jegyű pályaszámmal ellátni.

4. Keskeny-nyomközű vasutak járműveinek 12 jegyű pályaszámjai

4.1. Keskeny nyomtávú mozdonyok, motorkocsik

Járművek számozása megegyezik az előző fejezetben, a normál nyomtávolságú vontatójárművekre vonatkozó előírásokkal.

Az 5. számjegyben a „8” szám az eltérő nyomtáv, a keskeny nyomközű járművek megkülönböztetését szolgálja, a további számjegyeket jelentése a 2. fejezetben leírtakkal megegyezik. Amennyiben egy adott járműsorozatban a jármű jelenlegi sorszáma 4 számjegyű, a második karakter „0” számjegyre figyelmen kívül marad, hogy az egyezéseket kizárjuk.

Pl. 490.2005      90 55 8490 205-x

Mk48.2012      98 55 8488 212-x

Mk49.1001      98 55 8488 101-x

A gőzmozdonyok pályaszám meghatározása itt is az eredeti, jelenlegi pályaszám alapján, annak lehetőség szerinti meghagyásával történik.

Pl. 490.053      90 55 8490 053-x

4.2. Vontatott járművek

Személyszállító kocsik

A nagyvasúti személykocsik számozásával összhangban a 12 karakteres számozásnál az ÁME P. melléklet – UIC 438–1 döntvényén alapuló – szerinti számozást kell alkalmazni.

4.3. Teherszállító kocsik

A normál nyomtávolságú teherkocsik számozásával összhangban a 12 karakteres számozásnál az ÁME P. mellékletén alapuló számozást kell alkalmazni. Eltérést a keskeny nyomtávolságú egyedi járműtípusok miatt kell alkalmazni, a járműtípushoz rendelt eddigi főszorozatjel átvételével:

G fedett teherkocsik

J Nyitott teherkocsik

L Lórék

N Pőre kocsik

U Csillék, önürítős kocsik

Az alsorozatjeleket a kocsitípusra jellemzően, az ÁME P. melléklete szerint kell meghatározni.

**A nemzeti fejlesztési miniszter 32/2010. (XII. 23.) NFM rendelete  
a villamos energia rendszerhasználati díjakról szóló  
119/2007. (XII. 29.) GKM rendelet módosításáról**

A villamos energiáról szóló 2007. évi LXXXVI. törvény 170. § (2) bekezdés 11. és 13. pontjában kapott felhatalmazás alapján, az egyes miniszterek, valamint a Miniszterelnökséget vezető államtitkár feladat- és hatásköréről szóló 212/2010. (VII. 1.) Korm. rendelet 89. § (1) bekezdés a) pontjában meghatározott feladatkörömben eljárva a következőket rendelem el:

- 1. §** A villamos energia rendszerhasználati díjakról szóló 119/2007. (XII. 29.) GKM rendelet (a továbbiakban: R.) a következő 9. §-sal egészül ki:  
„9. § Az 1. számú melléklet I. fejezetének 4. és 5. pontja  
a) a villamos energia határokon keresztül történő kereskedelme esetén alkalmazandó hálózati hozzáférési feltételekről szóló, 2003. június 26-i 1228/2003/EK európai parlamenti és tanácsi rendelet,  
b) az átvitelrendszer-üzemeltetők közötti ellentételezésre és az átviteli díjak szabályozásának közös elveire vonatkozó iránymutatás megállapításáról szóló, 2010. szeptember 2-i 774/2010/EU bizottsági rendelet végrehajtásához szükséges rendelkezéseket állapít meg.”
- 2. §** Az R. 9. §-a helyébe a következő rendelkezés lép:  
„9. § Az 1. számú melléklet I. fejezetének 4. és 5. pontja  
a) a villamos energia határokon keresztül történő kereskedelme esetén alkalmazandó hálózati hozzáférési feltételekről és az 1228/2003/EK rendelet hatályon kívül helyezéséről szóló, 2009. július 13-i 714/2009/EK európai parlamenti és tanácsi rendelet,  
b) az átvitelrendszer-üzemeltetők közötti ellentételezések mechanizmusára és az átviteli díjak szabályozásának közös elveire vonatkozó iránymutatás megállapításáról szóló, 2010. szeptember 23-i 838/2010/EU bizottsági rendelet végrehajtásához szükséges rendelkezéseket állapít meg.”
- 3. §** (1) Az R. 1. számú melléklete helyébe az 1. melléklet lép.  
(2) Az R. 1. számú melléklete a 2. melléklet szerint módosul.  
(3) Az R. 2. számú melléklete a 3. melléklet szerint módosul.  
(4) Az R. 4. számú melléklete helyébe a 4. melléklet lép.
- 4. §** Az R. 4. § (1) bekezdésében a „az Európai Parlament és a Tanács a villamos energia határokon keresztül történő kereskedelme esetén alkalmazandó hálózati hozzáférési feltételekről szóló, 2003. június 26-i 1228/2003/EK rendeletében (a továbbiakban: 1228/2003/EK rendelet)” szövegrész helyébe a „az Európai Parlament és a Tanács a villamos energia határokon keresztül történő kereskedelme esetén alkalmazandó hálózati hozzáférési feltételekről és az 1228/2003/EK rendelet hatályon kívül helyezéséről szóló, 2009. július 13-i 714/2009/EK rendeletében (a továbbiakban: 714/2009/EK rendelet)” szöveg lép.
- 5. §** Az átvételi kötelezettség alá eső villamos energiának az átviteli rendszerirányító által történő szétosztásáról és a szétosztás során alkalmazható árak meghatározásának módjáról szóló 109/2007. (XII. 23.) GKM rendelet 12. §-a a következő (3) bekezdéssel egészül ki:  
„(3) A KÁT átvevők vonatkozásában a 3. § (1a) bekezdésében foglaltakat 2011. február 1-jétől kell alkalmazni.”
- 6. §** (1) Ez a rendelet – a (2) bekezdésben foglalt kivétellel – 2011. január 1-jén lép hatályba.  
(2) A 2. §, a 3. § (2) bekezdése, a 4. § és a 2. melléklet 2011. március 3-án lép hatályba.  
(3) Ez a rendelet 2011. március 4-én hatályát veszti.
- 7. §** (1) E rendelet 1. §-a, 3. § (1) bekezdése, valamint 1. melléklete  
a) a villamos energia határokon keresztül történő kereskedelme esetén alkalmazandó hálózati hozzáférési feltételekről szóló, 2003. június 26-i 1228/2003/EK európai parlamenti és tanácsi rendelet,  
b) az átvitelrendszer-üzemeltetők közötti ellentételezésre és az átviteli díjak szabályozásának közös elveire vonatkozó iránymutatás megállapításáról szóló, 2010. szeptember 2-i 774/2010/EU bizottsági rendelet végrehajtásához szükséges rendelkezéseket állapít meg.

- (2) E rendelet 2. §-a, 3. § (2) bekezdése, 4. §-a valamint a 2. melléklete
- c) a villamos energia határokon keresztül történő kereskedelme esetén alkalmazandó hálózati hozzáférési feltételekről és az 1228/2003/EK rendelet hatályon kívül helyezéséről szóló, 2009. július 13-i 714/2009/EK európai parlamenti és tanácsi rendelet,
- d) az átviteli rendszer-üzemeltetők közötti ellentételezések mechanizmusára és az átviteli díjak szabályozásának közös elveire vonatkozó iránymutatás megállapításáról szóló, 2010. szeptember 23-i 838/2010/EU bizottsági rendelet
- végrehajtásához szükséges rendelkezéseket állapít meg.

*Fellegi Tamás* s. k.,  
nemzeti fejlesztési miniszter

1. melléklet a 32/2010. (XII. 23.) NFM rendelethez

„1. számú melléklet a 119/2007. (XII. 29.) GKM rendelethez

### **A villamos energia rendszerhasználat legmagasabb hatósági díjai (áfa nélkül)**

- I. ÁTVITELI-RENDSZERIRÁNYÍTÁSI DÍJ ÉS RENDSZERSZINTŰ SZOLGÁLTATÁSOK DÍJA
1. Az átviteli vagy az elosztó hálózatra közvetlenül vagy közvetve csatlakozó, a villamos energia rendszert vételezésre használó rendszerhasználó az 1.1. és az 1.2. pontban meghatározott mértékű díjakat köteles megfizetni:
- 1.1. Átviteli-rendszerirányítási díj: 1,272 Ft/kWh
- 1.2. Rendszerszintű szolgáltatások díja: 0,637 Ft/kWh
2. Az átviteli vagy az elosztó hálózatra csatlakozó erőmű a villamos energia rendszer betáplálási célú használatáért a 2.1. és a 2.2. pontban meghatározott mértékű díjakat köteles megfizetni:
- 2.1. Átviteli-rendszerirányítási díj: 0 Ft/kWh
- 2.2. Rendszerszintű szolgáltatások díja: 0 Ft/kWh
3. Az átviteli hálózatra csatlakozó elosztó a 3.1. és a 3.2. pontban meghatározott mértékű díjakat köteles megfizetni:
- 3.1. Átviteli-rendszerirányítási díj: 2,159 Ft/kWh
- 3.2. Rendszerszintű szolgáltatások díja: 0,637 Ft/kWh
4. Rendszerösszekötő vezetéken keresztül történő villamos energia kiszállítás esetén a szállítást végző a 4.1. és a 4.2. pontban meghatározott mértékű díjakat köteles megfizetni:
- 4.1. A 1228/2003/EK rendelet 3. cikkében, valamint az átviteli rendszer-üzemeltetők közötti ellentételezésre és az átviteli díjak szabályozásának közös elveire vonatkozó iránymutatás megállapításáról szóló 2010. szeptember 2-i 774/2010/EU bizottsági rendelet (a továbbiakban: 774/2010/EU rendelet) Melléklete A. részének 7.2. és 7.3. pontjaiban foglaltak végrehajtására az átviteli rendszerirányító által kötött szerződésben részes országba történő kiszállítás esetén:
- 4.1.1. Átviteli-rendszerirányítási díj: 0 Ft/kWh
- 4.1.2. Rendszerszintű szolgáltatások díja: 0 Ft/kWh
- 4.2. Egyéb országba történő kiszállítás esetén:
- 4.2.1. átviteli-rendszerirányítási díj: A 774/2010/EU rendelet Melléklete A. részének 7.2. és 7.3. pontjai alapján a magyar átviteli rendszerirányító által közzétett érték és az MNB tárgynapi hivatalos deviza középfolyamának szorzata.
- 4.2.2. Rendszerszintű szolgáltatások díja: 0 Ft/kWh
5. Rendszerösszekötő vezetéken keresztül történő villamos energia beszállítás esetén a szállítást végző az 5.1. és a 5.2. pontban meghatározott mértékű díjakat köteles megfizetni:

- 5.1. A 1228/2003/EK rendelet 3. cikkében, valamint a 774/2010/EU rendelet Melléklete A. részének 7.2. és 7.3. pontjaiban foglaltak végrehajtására az átviteli rendszerirányító által kötött szerződésben részes országból történő beszállítás esetén:
- 5.1.1. Átviteli-rendszerirányítási díj: 0 Ft/kWh
- 5.1.2. Rendszerszintű szolgáltatások díja: 0 Ft/kWh
- 5.2. Egyéb országból történő beszállítás esetén:
- 5.2.1. Átviteli-rendszerirányítási díj: A 774/2010/EU rendelet Melléklete A. részének 7.2. és 7.3. pontjai alapján a magyar átviteli rendszerirányító által közzétett érték és az MNB tárgynapi hivatalos deviza középfolyamának szorzata.
- 5.2.2. Rendszerszintű szolgáltatások díja: 0 Ft/kWh.

## II. ELOSZTÁSI DÍJ

1. Az 5. § (4) bekezdésében meghatározott rendszerhasználók a következő díjakat kötelesek az elosztó részére megfizetni:

		Elosztói alapidj	Elosztói teljesítménydíj	Elosztói forgalmi díj	Elosztói meddő energia díj	Elosztói veszteség díj	Elosztói menetrend-kiegyensúlyozási díj
		Ft/csatlakozási pont/év	Ft/kW/év	Ft/kWh	Ft/kVArh	Ft/kWh	Ft/kWh
A) Az elosztó hálózathoz vételezők által és az elosztó hálózatról történő villamos energia kiszállítás esetén [5. § (4) bekezdés a) pont aa), ac) és a b) pont ba) alpont]							
a)	Nagyfeszültségű csatlakozás	210 240	888	0,13	2,11	0,19	–
b)	Nagy/középfeszültségű transzformátorhoz történő csatlakozás	105 120	496	0,73	2,54	0,29	–
c)	Középfeszültségű csatlakozás	105 120	5 028	1,31	2,54	0,97	–
d)	Közép/kisfeszültségű transzformátorhoz történő csatlakozás						
	da) I.	3 504	–	3,96	3,52	1,82	0,45
	db) II.	1 164	–	1,23	–	1,36	0,30
	dc) III.	35 040	5 220	1,91	3,52	1,82	–
e)	Kisfeszültségű csatlakozás						
	ea) I.	1872	–	9,59	3,52	3,08	0,45
	eb) II.	624	–	2,97	–	2,30	0,30
	ec) III.	35 040	7 788	4,29	3,52	3,08	–
B) Az elosztó hálózatba betáplálók által és az elosztó hálózatra történő villamos energia beszállítás esetén [5. § (4) bekezdés a) pont ab) és a b) pont bb) alpont]							
a)	Nagyfeszültségű csatlakozás	0	0	0	0	0	–
b)	Középfeszültségű csatlakozás	0	0	0	0	0	–
c)	Kisfeszültségű csatlakozás	0	0	0	0	0	–

2. A 6. § (2) bekezdésében meghatározott felhasználók – az 1. pont szerinti díjakon felül – a következő díjakat kötelesek az elosztó részére megfizetni:  
Közvilágítási elosztási díj: 9,67 Ft/kWh.”

2. melléklet a 32/2010. (XII. 23.) NFM rendelethez

Az R. 1. számú melléklete I. fejezetének 4. és 5. pontja helyébe a következő rendelkezés lép:

„4. Rendszerösszekötő vezetéken keresztül történő villamos energia kiszállítás esetén a szállítást végző a 4.1. és a 4.2. pontban meghatározott mértékű díjakat köteles megfizetni:

4.1. A 714/2009/EK rendelet 13. cikkében, valamint az átviteli rendszer-üzemeltetők közötti ellentételezések mechanizmusára és az átviteli díjak szabályozásának közös elveire vonatkozó iránymutatás megállapításáról szóló 2010. szeptember 23-i 838/2010/EU bizottsági rendelet (a továbbiakban: 838/2010/EU rendelet) Melléklete A. részének 7.2. és 7.3. pontjaiban foglaltak végrehajtására az átviteli rendszerirányító által kötött szerződésben részes országba történő kiszállítás esetén:

4.1.1. Átviteli-rendszerirányítási díj: 0 Ft/kWh

4.1.2. Rendszerszintű szolgáltatások díja: 0 Ft/kWh

4.2. Egyéb országba történő kiszállítás esetén:

4.2.1. Átviteli-rendszerirányítási díj: a 838/2010/EU rendelet Melléklete A.

részének 7.2. és

7.3. pontjai alapján az ENTSO-E által közzétett

érték és

az MNB tárgynapi hivatalos deviza közép-  
árfolyamának szorzata.

4.2.2. Rendszerszintű szolgáltatások díja: 0 Ft/kWh

5. Rendszerösszekötő vezetéken keresztül történő villamos energia beszállítás esetén a szállítást végző az 5.1. és az 5.2. pontban meghatározott mértékű díjakat köteles megfizetni:

5.1. A 714/2009/EK rendelet 13. cikkében, valamint a 838/2010/EU rendelet Melléklete A. részének 7.2. és 7.3. pontjaiban foglaltak végrehajtására az átviteli rendszerirányító által kötött szerződésben részes országból történő beszállítás esetén:

5.1.1. Átviteli-rendszerirányítási díj: 0 Ft/kWh

5.1.2. Rendszerszintű szolgáltatások díja: 0 Ft/kWh

5.2. Egyéb országból történő beszállítás esetén:

5.2.1. Átviteli-rendszerirányítási díj: a 838/2010/EU rendelet Melléklete A.

részének 7.2. és

7.3. pontjai alapján az ENTSO-E által közzétett

érték és

az MNB tárgynapi hivatalos deviza közép-  
árfolyamának szorzata.

5.2.2. Rendszerszintű szolgáltatások díja: 0 Ft/kWh.”

3. melléklet a 32/2010. (XII. 23.) NFM rendelethez

1. Az R. 2. számú melléklete „A) Általános szabályok” fejezetének 2. pontja helyébe a következő rendelkezés lép:

„2. Kétirányú mérés esetén az elszámolás alapját képező villamosenergia-mennyiségeket az adott mérési ponton a kereskedelmi szabályzatban rögzített elszámolási mérési intervallumokban irányonként kell megállapítani, és a forgalomarányos rendszerhasználati díjakat elszámolási időszakonként a háztartási méretű kiserőművek esetében a mérési intervallumokban mért, irányonként elkülönített és összegzett mennyiségek különbsége alapján, minden más esetben az irányonként elkülönített és összegzett villamosenergia-mennyiségek alapján irányonként kell megfizetni.”

2. Az R. 2. számú melléklete „B) Különös szabályok” fejezetének 2.3.1. pontja helyébe a következő rendelkezés lép:

„2.3.1. A díjfizetés alapját – a 2.3.2. pontban meghatározott eset kivételével – a hálózathasználati szerződésben rögzített, a felhasználó által igényelt lekötött teljesítmény (kW) képezi. A lekötött teljesítmény a szerződéskötést követő 1 éves időszakok során a naptári hónapok szerinti időszakokra a rendelkezésre álló teljesítmény mértékéig bármikor növelhető, a szerződéskötés éves fordulónapjain pedig – további 1 éves szerződéses időszakra érvényesen – mindkét irányban módosítható. Ha a szerződéskötés éves fordulónapján a lekötött teljesítményt nem módosítják, az legalább további 1 évre érvényben marad, kivéve a szerződés megszűnésének esetét.”

3. Az R. 2. számú melléklete B) Különös szabályok” fejezetének 2.3.4. pontja helyébe a következő rendelkezés lép:  
 „2.3.4. A kVA-ban meghatározott rendelkezésre álló (látszólagos) teljesítményből a legnagyobb leköthető teljesítmény kW-ban kifejezett értékét  
 a) a meddő energia mérése esetén  $\cos \phi_i = 1$ ,  
 b) a meddő energia mérésének hiányában  $\cos \phi_i = 0,9$  értékkel kell kiszámítani.”
4. Az R. 2. számú melléklete „B) Különös szabályok” fejezetének 2.4.1. pontja helyébe a következő rendelkezés lép:  
 „2.4.1. Az elosztó hálózatra csatlakozó rendszerhasználók számára az elosztó hálózati engedélyes által legalább havi gyakorisággal leolvasott – ennek hiányában a legutolsó végszámla (vagy elszámoló számla) alapján, vagy a villamosenergia-ellátási szabályzatok szerint egy hónapra megállapított – villamos energia (egész számú kWh-ban meghatározott) mennyisége jelenti a díjfizetés alapját.”

#### 4. melléklet a 32/2010. (XII. 23.) NFM rendelethez

„4. számú melléklet a 119/2007. (XII. 29.) GKM rendelethez

#### Az átviteli rendszerirányító átviteli-rendszerirányítási díjból származó többletbevételének megosztása

Az átviteli rendszerirányító azon bevételi többletét, melyet az 1. számú melléklet I. fejezet 3.1. pont szerinti díjnak az 1.1. pont szerinti díjat meghaladó része és a 2. számú melléklet B) fejezet 1.1.1. pont szerinti villamosenergia-mennyiségek szorzataként realizál – e rendelet előírásain alapuló, utólag adott árengedmény jogcímen – a következő arányok alapján köteles megosztani az elosztók között:

Elosztó	Részarány
EDF DÉMÁSZ Hálózati Elosztó Kft.	19,5%
ELMŰ Hálózati Kft.	0,0%
ÉMÁSZ Hálózati Kft.	30,2%
E.ON Dél-dunántúli Áramhálózati Zrt.	21,8%
E.ON Észak-dunántúli Áramhálózati Zrt.	13,4%
E.ON Tiszántúli Áramhálózati Zrt.	15,1%
Összesen	100,0%

#### A vidékfejlesztési miniszter 45/2010. (XII. 23.) VM rendelete az egyes veszélyes anyagok elektromos és elektronikai berendezésekben való alkalmazásának korlátozásáról szóló 16/2004. (X. 8.) KvVM rendelet módosításáról

A kémiai biztonságról szóló 2000. évi XXV. törvény 34. § (4) bekezdés j) pontjának ja) alpontjában foglalt felhatalmazás alapján, az egyes miniszterek, valamint a Miniszterelnökséget vezető államtitkár feladat- és hatásköréről szóló 212/2010. (VII. 1.) Korm. rendelet 94. § k) pontjában meghatározott feladatkörömben eljárva a következőket rendelem el:

1. § Az egyes veszélyes anyagok elektromos és elektronikai berendezésekben való alkalmazásának korlátozásáról szóló 16/2004. (X. 8.) KvVM rendelet (a továbbiakban: R.) 5. §-a helyébe a következő rendelkezés lép:  
 „5. § Ez a rendelet  
 a) az egyes veszélyes anyagok elektromos és elektronikus berendezésekben való alkalmazásának korlátozásáról szóló, 2003. január 27-i 2002/95/EK európai parlamenti és tanácsi irányelv 2. cikk (1) és (3) bekezdésének, 3. cikkének, 4. cikk (1)–(2) bekezdésének, valamint mellékletének;

- b) az egyes veszélyes anyagok elektromos és elektronikus berendezésekben való maximális koncentrációértékeinek meghatározása céljából a 2000/95/EK európai parlamenti és tanácsi irányelv módosításáról szóló, 2005. augusztus 18-i 2005/618/EK bizottsági határozatnak;
- c) az egyes veszélyes anyagok elektromos és elektronikus berendezésekben való alkalmazásának korlátozásáról szóló 2002/95/EK európai parlamenti és tanácsi irányelv mellékletének a műszaki haladáshoz való hozzáigazítás céljából történő módosításáról szóló, 2005. október 13-i 2005/717/EK bizottsági határozatnak;
- d) az egyes veszélyes anyagok elektromos és elektronikus berendezésekben való alkalmazásának korlátozásáról szóló 2002/95/EK európai parlamenti és tanácsi irányelv mellékletének a műszaki haladáshoz való hozzáigazítás céljából történő módosításáról szóló, 2005. október 21-i 2005/747/EK bizottsági határozatának;
- e) a 2002/95/EK európai parlamenti és tanácsi irányelv mellékletének az ólom alkalmazására vonatkozó mentességek tekintetében, a műszaki haladáshoz való hozzáigazítás céljából történő módosításáról szóló, 2006. április 21-i 2006/310/EK bizottsági határozatának;
- f) a műszaki fejlődéshez történő hozzáigazítás érdekében a 2002/95/EK európai parlamenti és tanácsi irányelv mellékletének a kristályüvegben található ólom alkalmazásai mentesítésének tekintetében történő módosításáról szóló, 2006. október 12-i 2006/690/EK bizottsági határozatának;
- g) a műszaki fejlődéshez történő hozzáigazítás érdekében a 2002/95/EK európai parlamenti és tanácsi irányelv mellékletének az ólom és a kadmium alkalmazásai mentesítésének tekintetében történő módosításáról szóló, 2006. október 12-i 2006/691/EK bizottsági határozatának;
- h) a műszaki fejlődéshez történő hozzáigazítás érdekében a 2002/95/EK európai parlamenti és tanácsi irányelv mellékletének a hatvegyértékű króm alkalmazásai mentesítésének tekintetében történő módosításáról szóló, 2006. október 12-i 2006/692/EK bizottsági határozatának;
- i) az elemekről és akkumulátorokról, valamint a hulladékelemekről és -akkumulátorokról, továbbá a 91/157/EGK irányelv hatályon kívül helyezéséről szóló, 2006. szeptember 6-i 2006/66/EK európai parlamenti és tanácsi irányelv 11. cikkének;
- j) a 2002/95/EK európai parlamenti és tanácsi irányelv mellékletének az ólom és a kadmium alkalmazásaira vonatkozó mentesítések tekintetében történő, a műszaki fejlődéshez való hozzáigazítást szolgáló módosításáról szóló, 2008. január 24-i 2008/385/EK bizottsági határozatának;
- k) a 2002/95/EK európai parlamenti és tanácsi irányelv mellékletének a műszaki fejlődéshez való hozzáigazítás céljából, a száloptikai kommunikációs rendszerekben használt RIG Faraday-rotátorokban szennyeződésként előforduló ólomra vonatkozó mentesség tekintetében történő módosításáról szóló, 2009. június 4-i 2009/428/EK bizottsági határozatának;
- l) a 2002/95/EK európai parlamenti és tanácsi irányelv mellékletének a műszaki fejlődéshez való hozzáigazítás céljából, az ólom, a kadmium és a higany alkalmazásaira vonatkozó mentességek tekintetében történő módosításáról szóló, 2009. június 10-i 2009/443/EK bizottsági határozatának és
- m) a 2002/95/EK európai parlamenti és tanácsi irányelv mellékletének a tudományos és műszaki fejlődéshez való hozzáigazítás céljából, a kadmium alkalmazásainak egyikére vonatkozó mentesség tekintetében történő módosításáról szóló, 2010. február 25-i 2010/122/EU bizottsági határozatának való megfelelést szolgálja.”

**2. §** Az R. melléklete e rendelet melléklete szerint módosul.

- 3. §** (1) Ez a rendelet a kihirdetését követő 8. napon lép hatályba, és a hatálybalépését követő napon hatályát veszti.
- (2) Ez a rendelet a 2002/95/EK európai parlamenti és tanácsi irányelv mellékletének a tudományos és műszaki fejlődéshez való hozzáigazítás céljából, a kadmium alkalmazásainak egyikére vonatkozó mentesség tekintetében történő módosításáról szóló 2010. február 25-i 2010/122/EU bizottsági határozatnak való megfelelést szolgálja.

*Dr. Fazekas Sándor s. k.,*  
vidékfejlesztési miniszter



Melléklet a 45/2010. (XII. 23.) VM rendelethez  
[Melléklet a 16/2004. (X. 8.) KvVM rendelethez]

Az R. melléklet III. Kadmium táblázata a következő 4. ponttal egészül ki:

"

	<i>(Veszélyes anyag)</i>	<i>Elektromos berendezés</i>	<i>Legnagyobb megengedett mennyiség)</i>
4.		A II–VI típusú félvezető anyagból készülő, szilárdtest-világítási vagy -kijelző rendszerekben használt színátalakító LED-ekben lévő kadmium 2014. július 1-jéig.	a fénykibocsátó terület egy mm <sup>2</sup> -ére eső kadmiummennyiség 10 µg

"

## IX. Határozatok Tára

### A köztársasági elnök 309/2010. (XII. 23.) KE határozata kitüntetés adományozásáról

A miniszterelnök előterjesztésére a Magyar Köztársaság kitüntetéseiről szóló 1991. évi XXXI. törvény 2. § (1) bekezdésében kapott felhatalmazás alapján javaslom, hogy

az egészséggazdaságtan magyarországi meghonosításáért, valamint a magyar egészségügy közgazdasági részének fejlesztéséért végzett tevékenysége elismeréseként *dr. Josef Dezsy-nek*, a bécsi Rudolfinerhaus magánklinika volt igazgatójának, egyetemi tanárnak, a

MAGYAR KÖZTÁRSASÁGI ÉRDEMREND tisztikereszt polgári tagozata;

a magyar–lengyel irodalmi kapcsolatok erősítéséért és a magyar drámairodalom lengyelországi népszerűsítéséért *Jolanta Jarmolowicz* műfordítónak, a Poznani Egyetem egyetemi tanárának, a

MAGYAR KÖZTÁRSASÁG ÉRDEMREND lovagkereszt polgári tagozata

kitüntetést adományozom.

Budapest, 2010. december 14.

*Schmitt Pál* s. k.,  
köztársasági elnök

Ellenjegyzem:

Budapest, 2010. december 20.

*Orbán Viktor* s. k.,  
miniszterelnök

KEH ügyszám: VIII-1/05498/2010.

---

**A köztársasági elnök 310/2010. (XII. 23.) KE határozata  
rendkívüli és meghatalmazott nagykövet felmentéséről**

Az Alkotmány 30/A. § (1) bekezdés c) pontjában foglalt jogkörömben, a külügyminiszter előterjesztésére *Banai Károly* rendkívüli és meghatalmazott nagykövetet – érdemei elismerése mellett – felmentem a Magyar Köztársaság Bécsi Állandó ENSZ képviselőtének vezetésére kapott megbízása alól.

Budapest, 2010. augusztus 19.

*Schmitt Pál* s. k.,  
köztársasági elnök

Ellenjegyzem:

Budapest, 2010. augusztus 23.

*Martonyi János* s. k.,  
külügyminiszter

KEH ügyszám: IV-5/02832/2010.

---

**A köztársasági elnök 311/2010. (XII. 23.) KE határozata  
rendkívüli és meghatalmazott nagykövet felmentéséről**

Az Alkotmány 30/A. § (1) bekezdés c) pontjában foglalt jogkörömben, a külügyminiszter előterjesztésére *Bársony András* rendkívüli és meghatalmazott nagykövetet felmentem a Magyar Köztársaság kijevei nagykövetségének vezetésére kapott megbízása alól.

Budapest, 2010. augusztus 19.

*Schmitt Pál* s. k.,  
köztársasági elnök

Ellenjegyzem:

Budapest, 2010. augusztus 24.

*Martonyi János* s. k.,  
külügyminiszter

KEH ügyszám: IV-5/02817/2010.

---

**A köztársasági elnök 312/2010. (XII. 23.) KE határozata  
rendkívüli és meghatalmazott nagykövet felmentéséről**

Az Alkotmány 30/A. § (1) bekezdés c) pontjában foglalt jogkörömben, a külügyminiszter előterjesztésére *Boros Jenő* rendkívüli és meghatalmazott nagykövetet – érdemei elismerése mellett – felmentem a Magyar Köztársaság bakui nagykövetségének vezetésére kapott megbízása alól.

Budapest, 2010. augusztus 19.

*Schmitt Pál* s. k.,  
köztársasági elnök

Ellenjegyzem:

Budapest, 2010. augusztus 24.

*Martonyi János* s. k.,  
külügyminiszter

KEH ügyszám: IV-5/02818/2010.

---

**A köztársasági elnök 313/2010. (XII. 23.) KE határozata  
rendkívüli és meghatalmazott nagykövet felmentéséről**

Az Alkotmány 30/A. § (1) bekezdés c) pontjában foglalt jogkörömben, a külügyminiszter előterjesztésére *dr. Horváth István* rendkívüli és meghatalmazott nagykövetet – érdemei elismerése mellett – felmentem a Magyar Köztársaság bécsi nagykövetségének vezetésére kapott megbízása alól.

Budapest, 2010. augusztus 19.

*Schmitt Pál* s. k.,  
köztársasági elnök

Ellenjegyzem:

Budapest, 2010. augusztus 24.

*Martonyi János* s. k.,  
külügyminiszter

KEH ügyszám: IV-5/02813/2010.

---

**A köztársasági elnök 314/2010. (XII. 23.) KE határozata  
rendkívüli és meghatalmazott nagykövet felmentéséről**

Az Alkotmány 30/A. § (1) bekezdés c) pontjában foglalt jogkörömben, a külügyminiszter előterjesztésére *dr. Peisch Sándor* rendkívüli és meghatalmazott nagykövetet – érdemei elismerése mellett – felmentem a Magyar Köztársaság berlini nagykövetségének vezetésére kapott megbízása alól.

Budapest, 2010. augusztus 19.

*Schmitt Pál* s. k.,  
köztársasági elnök

Ellenjegyzem:

Budapest, 2010. augusztus 24.

*Martonyi János* s. k.,  
külügyminiszter

KEH ügyszám: IV-5/02833/2010.

---

**A köztársasági elnök 315/2010. (XII. 23.) KE határozata  
rendkívüli és meghatalmazott nagykövet felmentéséről**

Az Alkotmány 30/A. § (1) bekezdés c) pontjában foglalt jogkörömben, a külügyminiszter előterjesztésére *Tunyoginé Akóts Klára* rendkívüli és meghatalmazott nagykövetet felmentem a Magyar Köztársaság genfi ENSZ nagykövetségének vezetésére kapott megbízása alól.

Budapest, 2010. augusztus 19.

*Schmitt Pál* s. k.,  
köztársasági elnök

Ellenjegyzem:

Budapest, 2010. augusztus 24.

*Martonyi János* s. k.,  
külügyminiszter

KEH ügyszám: IV-5/02814/2010.

---

**A köztársasági elnök 316/2010. (XII. 23.) KE határozata  
rendkívüli és meghatalmazott nagyköveti kinevezésről és megbízásáról**

Az Alkotmány 30/A. § (1) bekezdés c) pontjában foglalt jogkörömben, a külügyminiszter előterjesztésére *dr. Csuday Balázst* kinevezem rendkívüli és meghatalmazott nagykövetté és megbízom a Magyar Köztársaság Bécsi Állandó ENSZ képviselőtének vezetésével.

Budapest, 2010. október 21.

*Schmitt Pál* s. k.,  
köztársasági elnök

Ellenjegyzem:

Budapest, 2010. október 26.

*Martonyi János* s. k.,  
külügyminiszter

KEH ügyszám: IV-5/04227/2010.

---

**A köztársasági elnök 317/2010. (XII. 23.) KE határozata  
rendkívüli és meghatalmazott nagyköveti kinevezésről és megbízásáról**

Az Alkotmány 30/A. § (1) bekezdés c) pontjában foglalt jogkörömben, a külügyminiszter előterjesztésére *Dékány András*t kinevezem rendkívüli és meghatalmazott nagykövetté és megbízom a Magyar Köztársaság Genfi ENSZ Képviselőtének vezetésével.

Budapest, 2010. november 4.

*Schmitt Pál* s. k.,  
köztársasági elnök

Ellenjegyzem:

Budapest, 2010. november 10.

*Martonyi János* s. k.,  
külügyminiszter

KEH ügyszám: IV-5/04537/2010.

---

**A köztársasági elnök 318/2010. (XII. 23.) KE határozata  
rendkívüli követi és meghatalmazott miniszteri kinevezésről**

Az Alkotmány 30/A. § (1) bekezdés c) pontjában foglalt jogkörömben, a külügyminiszter előterjesztésére *Nagy-Rébék Ferencet* kinevezem rendkívüli követté és meghatalmazott miniszterré.

Budapest, 2010. december 3.

*Schmitt Pál s. k.,*  
köztársasági elnök

Ellenjegyzem:

Budapest, 2010. december 6.

*Martonyi János s. k.,*  
külügyminiszter

KEH ügyszám: IV-5/05211/2010.

---

**A köztársasági elnök 319/2010. (XII. 23.) KE határozata  
rendkívüli és meghatalmazott nagyköveti kinevezésről és megbízásáról**

Az Alkotmány 30/A. § (1) bekezdés c) pontjában foglalt jogkörömben, a külügyminiszter előterjesztésére *Szalay-Bobrovniczky Vincét* kinevezem rendkívüli és meghatalmazott nagykövetté és megbízom a Magyar Köztársaság bécsi nagykövetségének vezetésével.

Budapest, 2010. november 4.

*Schmitt Pál s. k.,*  
köztársasági elnök

Ellenjegyzem:

Budapest, 2010. november 10.

*Martonyi János s. k.,*  
külügyminiszter

KEH ügyszám: IV-5/04540/2010.

---

**A köztársasági elnök 320/2010. (XII. 23.) KE határozata  
rendkívüli és meghatalmazott nagyköveti kinevezésről**

Az Alkotmány 30/A. § (1) bekezdés c) pontjában foglalt jogkörömben, a külügyminiszter előterjesztésére *dr. Sztáray Pétert* kinevezem rendkívüli és meghatalmazott nagykövetté.

Budapest, 2010. december 9.

*Schmitt Pál s. k.,*  
köztársasági elnök

Ellenjegyzem:

Budapest, 2010. december 10.

*Martonyi János s. k.,*  
külügyminiszter

KEH ügyszám: IV-5/05400/2010.

---

**A köztársasági elnök 321/2010. (XII. 23.) KE határozata  
rendőr vezérőrnagy szolgálati viszonyának megszüntetéséről és nyugállományba helyezéséről**

Az Alkotmány 30/A. § (1) bekezdés i) pontjában biztosított jogkörömben, a fegyveres szervek hivatásos állományú tagjainak szolgálati viszonyáról szóló 1996. évi XLIII. törvény 56. § (2) bekezdés c) pontja alapján a belügyminiszter előterjesztésére *dr. Tóth Gábor* rendőr vezérőrnagy hivatásos szolgálati viszonyát 2011. augusztus 31-ei hatállyal megszüntetem, és őt 2011. szeptember 1-jei hatállyal szolgálati nyugállományba helyezem.

Budapest, 2010. december 14.

*Schmitt Pál s. k.,*  
köztársasági elnök

Ellenjegyzem:

Budapest, 2010. december 20.

*Pintér Sándor s. k.,*  
belügyminiszter

KEH ügyszám: IV-6/05441/2010.

---



**A Kormány 1300/2010. (XII. 23.) Korm. határozata  
A Magyar Köztársaság és a Dán Királyság között, a jövedelemadók területén a kettős adóztatás elkerüléséről és az adóztatás kijátszásának megakadályozásáról szóló Egyezmény szövegének végleges megállapítására adott felhatalmazásról**

A Kormány

1. egyetért a Magyar Köztársaság és a Dán Királyság között, a jövedelemadók területén a kettős adóztatás elkerüléséről és az adóztatás kijátszásának megakadályozásáról szóló Egyezmény (a továbbiakban: Egyezmény) bemutatott szövegével;
2. felhatalmazza a nemzetgazdasági minisztert vagy az általa kijelölt személyt az Egyezmény bemutatott szövegének – a megerősítés fenntartásával történő – végleges megállapítására;
3. felhívja a külügyminisztert, hogy az Egyezmény szövegének végleges megállapításához szükséges meghatalmazási okiratot adja ki;
4. elfogadja az Egyezmény kihirdetéséről szóló törvénytervezetet, és elrendeli az Egyezmény szövegének végleges megállapítását követően annak az Országgyűléshez történő benyújtását.

A Kormány a törvényjavaslat előadójának a nemzetgazdasági minisztert jelöli ki.

*Orbán Viktor s. k.,*  
miniszterelnök

**A Kormány 1301/2010. (XII. 23.) Korm. határozata  
A Magyar Köztársaság és a Mexikói Egyesült Államok között a jövedelemadók területén a kettős adóztatás elkerüléséről és az adóztatás kijátszásának megakadályozásáról szóló Egyezmény szövegének végleges megállapítására adott felhatalmazásról**

A Kormány

1. egyetért a Magyar Köztársaság és a Mexikói Egyesült Államok között a jövedelemadók területén a kettős adóztatás elkerüléséről és az adóztatás kijátszásának megakadályozásáról szóló Egyezmény (a továbbiakban: Egyezmény) bemutatott szövegével;
2. felhatalmazza a nemzetgazdasági minisztert vagy az általa kijelölt személyt az Egyezmény bemutatott szövegének – a megerősítés fenntartásával történő – végleges megállapítására;
3. felhívja a külügyminisztert, hogy az Egyezmény szövegének végleges megállapításához szükséges meghatalmazási okiratot adja ki;
4. elfogadja az Egyezmény kihirdetéséről szóló törvénytervezetet, és elrendeli az Egyezmény szövegének végleges megállapítását követően annak az Országgyűléshez történő benyújtását.

A Kormány törvényjavaslat előadójának a nemzetgazdasági minisztert jelöli ki.

*Orbán Viktor s. k.,*  
miniszterelnök

**A Kormány 1302/2010. (XII. 23.) Korm. határozata  
A Magyar Köztársaság és Nagy-Britannia és Észak-Írország Egyesült Királysága között, a jövedelem-  
és a tőkenyeresség-adók területén a kettős adóztatás elkerüléséről és az adóztatás kijátszásának  
megakadályozásáról szóló Egyezmény szövegének végleges megállapítására adott  
felhatalmazásról**

A Kormány

1. egyetért a Magyar Köztársaság és Nagy-Britannia és Észak-Írország Egyesült Királysága között, a jövedelem- és a tőkenyeresség-adók területén a kettős adóztatás elkerüléséről és az adóztatás kijátszásának megakadályozásáról szóló Egyezmény (a továbbiakban: Egyezmény) bemutatott szövegével;
2. felhatalmazza a nemzetgazdasági minisztert vagy az általa kijelölt személyt az Egyezmény bemutatott szövegének – a megerősítés fenntartásával történő – végleges megállapítására;
3. felhívja a külügyminisztert, hogy az Egyezmény szövegének végleges megállapításához szükséges meghatalmazási okiratot adja ki;
4. elfogadja az Egyezmény kihirdetéséről szóló törvénytervezetet, és elrendeli az Egyezmény szövegének végleges megállapítását követően annak az Országgyűléshez történő benyújtását.

A Kormány a törvényjavaslat előadójának a nemzetgazdasági minisztert jelöli ki.

*Orbán Viktor s. k.,*  
miniszterelnök

---

**A Kormány 1303/2010. (XII. 23.) Korm. határozata  
A Magyar Köztársaság és a Németországi Szövetségi Köztársaság között a jövedelem-  
és a vagyoadók területén a kettős adóztatás elkerüléséről és az adóztatás kijátszásának  
megakadályozásáról szóló Egyezmény szövegének végleges megállapítására adott  
felhatalmazásról**

A Kormány

1. egyetért a Magyar Köztársaság és a Németországi Szövetségi Köztársaság között a jövedelem- és a vagyoadók területén a kettős adóztatás elkerüléséről és az adóztatás kijátszásának megakadályozásáról szóló Egyezmény (a továbbiakban: Egyezmény) bemutatott szövegével;
2. felhatalmazza a nemzetgazdasági minisztert vagy az általa kijelölt személyt az Egyezmény bemutatott szövegének – a megerősítés fenntartásával történő – végleges megállapítására;
3. felhívja a külügyminisztert, hogy az Egyezmény szövegének végleges megállapításához szükséges meghatalmazási okiratot adja ki;
4. elfogadja az Egyezmény kihirdetéséről szóló törvénytervezetet, és elrendeli az Egyezmény szövegének végleges megállapítását követően annak az Országgyűléshez történő benyújtását.

A Kormány a törvényjavaslat előadójának a nemzetgazdasági minisztert jelöli ki.

*Orbán Viktor s. k.,*  
miniszterelnök

---

**A Kormány 1304/2010. (XII. 23.) Korm. határozata  
a 2011. évi népszámlálással összefüggésben többletlétszám biztosításáról**

1. A Kormány a 2011. évi népszámlálásra tekintettel engedélyezi, hogy a Központi Statisztikai Hivatal létszáma a Miniszterelnökségen, a minisztériumokban, az igazgatási és az igazgatás jellegű tevékenységet ellátó központi költségvetési szerveknél foglalkoztatottak létszámáról szóló 1166/2010. (VIII. 4.) Korm. határozat 2. számú mellékletének 1.1. pontjában meghatározott létszámot
  - a) 2011. április 1-től 2011. június 30-ig 45 fővel,
  - b) 2011. július 1-től 2011. július 31-ig 70 fővel,
  - c) 2011. augusztus 1-től 2011. november 30-ig 140 fővel,
  - d) 2011. december 1-től 2012. szeptember 30-ig 90 fővel meghaladja.
2. Ez a határozat a közzétételét követő napon lép hatályba.

*Orbán Viktor s. k.,*  
miniszterelnök

---

**A Kormány 1305/2010. (XII. 23.) Korm. határozata  
az európai uniós tagságból eredő jogharmonizációs feladatok meghatározásának,  
programozásának és teljesítésük ellenőrzésének rendjéről szóló 1036/2004. (IV. 27.) Korm.  
határozat hatályon kívül helyezéséről**

1. Hatályát veszti az európai uniós tagságból eredő jogharmonizációs feladatok meghatározásának, programozásának és teljesítésük ellenőrzésének rendjéről szóló 1036/2004. (IV. 27.) Korm. határozat.
2. Ez a határozat 2011. január 1-jén lép hatályba és a hatálybalépését követő napon a hatályát veszti.

*Orbán Viktor s. k.,*  
miniszterelnök

---

**A Kormány 1306/2010. (XII. 23.) Korm. határozata  
a jogi iránymutatások felülvizsgálatával összefüggő kormányzati feladatokról**

A Kormány felhívja az érintett minisztereket, hogy vizsgálják felül a feladatkörükbe tartozó, a jogalkotásról szóló 1987. évi XI. törvény alapján kiadott jogi iránymutatásokat, amelyek a jogalkotásról szóló 2010. évi CXXX. törvény 47. §-a és 32. § (2) bekezdése alapján 2012. január 1-jén hatályukat veszti, és

- a) ha a jogi iránymutatás általánosan kötelező magatartási szabályokat tartalmaz, és ezért a jogi iránymutatás részben vagy egészben jogszabállyal történő felváltása indokolt,
  - aa) amennyiben ehhez nem áll rendelkezésre megfelelő felhatalmazó rendelkezés, a jogszabály kiadására felhatalmazást adó jogszabály tervezetének előkészítésével gondoskodjanak annak megteremtéséről, illetve
  - ab) készítsék elő, illetve alkossák meg a megfelelő szabályozási tartalmú jogszabályokat, valamint



Államhátartási egyedi azonosító	Fejezet-szám	Cím-szám	Al-cím-szám	Jog-cím-csoport-szám	Jog-cím-szám	Elő-ir-csoport-szám	Ki-emelt elő-ir-szám	Fejezet-név	Cím-név	Al-cím-név	Jog-cím-csoport-név	Jog-cím-név	Elő-ir-csoport-név	KIADÁSOK				Módosítás (+/-)	A módosítás következő évre áthúzódó hatása	A módosítást elrendelő jogszabály/határozat száma
														Kiemelt előirányzat neve						
							1										215 322			
							2										641 052			

Az előirányzat-módosítás érvényessége: a) a költségvetési évben egyszeri jellegű

Államhátartási egyedi azonosító	Fejezet-szám	Cím-szám	Al-cím-szám	Jog-cím-csoport-szám	Jog-cím-szám	Elő-ir-csoport-szám	Ki-emelt elő-ir-szám	Fejezet-név	Cím-név	Al-cím-név	Jog-cím-csoport-név	Jog-cím-név	Elő-ir-csoport-név	BEVÉTELEK				Módosítás (+/-)	A módosítás következő évre áthúzódó hatása	A módosítást elrendelő jogszabály/határozat száma
														Kiemelt előirányzat neve						

Az előirányzat-módosítás érvényessége: a) a költségvetési évben egyszeri jellegű

Államhátartási egyedi azonosító	Fejezet-szám	Cím-szám	Al-cím-szám	Jog-cím-csoport-szám	Jog-cím-szám	Elő-ir-csoport-szám	Ki-emelt elő-ir-szám	Fejezet-név	Cím-név	Al-cím-név	Jog-cím-csoport-név	Jog-cím-név	Elő-ir-csoport-név	TÁMOGATÁSOK				Módosítás (+/-)	A módosítás következő évre áthúzódó hatása	A módosítást elrendelő jogszabály/határozat száma
														Kiemelt előirányzat neve						
	XII.																			
		20																		
			2																	
256501				8													2 434 115			

Az előirányzat-módosítás érvényessége: a) a költségvetési évben egyszeri jellegű b) a következő évi költségvetésbe beépülő (A nem kívánt törlendő!)

Az előirányzat-módosítás érvényessége: a) a költségvetési évben egyszeri jellegű

Az adatlap 5 példányban töltendő ki		Az előirányzatok felhasználása/zárolása (módosítás +/-)		Összesen	I. negyedév	II. negyedév	III. negyedév	IV. negyedév
Fejezet	1 példány	időarányos						
Állami Számvevőszék	1 példány	teljesítményarányos						
Magyar Államkincstár	1 példány	egyéb: <u>azonnal</u>		2 434 115				2 434 115
Nemzetgazdasági Minisztérium	2 példány							

\* Az összetartozó előirányzat-változásokat (+/-) egymást követően kell szerepeltetni.

## **A Kormány 1308/2010. (XII. 23.) Korm. határozata a Kormány 2011. I. félévi munkatervéről**

A Kormány a 2011. június 30-ig terjedő időszak munkatervként az e határozat mellékletében meghatározott feladatoknak az ott megjelölt ütemezését fogadja el.

*Orbán Viktor s. k.,*  
miniszterelnök

### *Melléklet az 1308/2010. (XII. 23.) Korm. határozathoz*

1. A Kormány 2011. január 12-i ülése
  - 1.1. Előterjesztés az egyes hazai fejlesztési források felhasználásának alapvető szabályairól szóló Korm. rendeletről  
*Felelős: NFM*
2. A Kormány 2011. január 26-i ülése
  - 2.1. Előterjesztés az európai uniós tagságból származó jogalkotási kötelezettségek teljesítésében 2010. december 31-én tapasztalható elmaradásokról és azok felszámolásáról  
*Felelős: KIM*
  - 2.2. Előterjesztés a közalkalmazottak jogállásáról szóló 1992. évi XXXIII. törvény hatálya alá tartozó munkáltatóknál működő szakszervezetek reprezentativitásának megállapításáról szóló 48/2005. (III. 23.) Korm. rendelet módosításáról  
*Felelős: NGM*
  - 2.3. Előterjesztés az uniós ökocímke-rendszer végrehajtási szabályairól szóló Korm. rendeletről  
*Felelős: VM*
  - 2.4. Előterjesztés a helyi önkormányzatok vis maior támogatásának általános feltételeiről szóló Korm. rendeletről  
*Felelős: BM*
3. A Kormány 2011. február 2-i ülése
  - 3.1. Előterjesztés a szálláshelyek időben megosztott használati jogára, a hosszú távra szóló üdülési termékekre, ezek viszontértékesítésére és cseréjére vonatkozó szerződések egyes szempontjai tekintetében a fogyasztók védelméről szóló Korm. rendeletről  
*Felelős: KIM*
  - 3.2. Előterjesztés a környezeti hatások jelentőségének vizsgálatával összefüggésben egyes kormányrendeletek módosításáról  
*Felelős: VM*
4. A Kormány 2011. február 9-i ülése
  - 4.1. Előterjesztés az atomenergiáról szóló 1996. évi CXVI. törvény módosításáról  
*Felelős: NFM*
  - 4.2. Előterjesztés a munkavédelmi bírság mértékére és kiszabására vonatkozó részletes szabályokról szóló Korm. rendeletről  
*Felelős: NGM*
  - 4.3. Előterjesztés az Országos Képzési Jegyzékről és az Országos Képzési Jegyzék módosításának eljárásrendjéről szóló 133/2010. (IV. 22.) Korm. rendelet módosításáról  
*Felelős: NGM*
5. A Kormány 2011. február 16-i ülése
  - 5.1. Előterjesztés az Európai Unió működéséről szóló szerződés 107. cikkének (1) bekezdése szerinti állami támogatásokkal kapcsolatos eljárásról és a regionális támogatási térképről szóló Korm. rendeletről  
*Felelős: NFM*
  - 5.2. Előterjesztés a közlekedési területeken végzett szakértői tevékenység folytatásának részletes feltételeiről, valamint a bejelentésre és a nyilvántartás vezetésére vonatkozó részletes eljárási szabályokról szóló 14/2010. (II. 5.) Korm. rendelet módosításáról  
*Felelős: NFM*

6. A Kormány 2011. február 23-i ülése
  - 6.1. Előterjesztés az esélyegyenlőségi szakértők képzésének követelményeiről szóló 118/2010. (IV. 16.) Korm. rendelet módosításáról  
*Felelős:* KIM
  - 6.2. Előterjesztés az Országos Esélyegyenlőségi Szakértői Névjegyzékről, az esélyegyenlőségi szakértői tevékenység végzéséről és annak feltételeiről, a szakértő működéséről szóló 119/2010. (IV. 16.) Korm. rendelet módosításáról  
*Felelős:* KIM
  - 6.3. Előterjesztés a helyi esélyegyenlőségi program elkészítésének szempontjairól szóló 120/2010. (IV. 16.) Korm. rendelet módosításáról  
*Felelős:* KIM
  - 6.4. Előterjesztés a gazdasági kamarákról szóló 1999. évi CXXI. törvény módosításáról  
*Felelős:* NGM
  - 6.5. Előterjesztés a védelmi felkészítés egyes kérdéseiről szóló Korm. határozatról  
*Felelős:* HM
  - 6.6. Előterjesztés a NATO Válságkezelési gyakorlat hazai feladatainak végrehajtására történő intézkedésről szóló Korm. határozatról  
*Felelős:* HM
  - 6.7. Előterjesztés a 2007–2013. közötti programozási időszakban a Szolidaritási programokból származó támogatások felhasználásának alapvető szabályairól, intézményrendszeréről, valamint a pénzügyi irányítási és ellenőrzési rendszerekről szóló Korm. rendeletről  
*Felelős:* BM
7. A Kormány 2011. március 2-i ülése
  - 7.1. Előterjesztés a nem közműves háztartási szennyvízszállítási közszolgáltatási tevékenység részletes szabályairól szóló Korm. rendeletről  
*Felelős:* VM
  - 7.2. Előterjesztés az intézeten kívüli szülés szakmai szabályairól, feltételeiről és kizáró okairól szóló Korm. rendeletről  
*Felelős:* NEFMI
  - 7.3. Előterjesztés a Magyar Honvédség irányításának és felsőszintű vezetésének rendjéről szóló 1218/2010. (X. 19.) Korm. határozat módosításáról  
*Felelős:* HM
  - 7.4. Előterjesztés a volt egyházi ingatlanok tulajdoni helyzetének rendezéséről szóló 1991. évi XXXII. törvény alapján felállított egyeztető bizottságok elnökének kinevezéséről szóló Korm. rendeletről  
*Felelős:* KIM
8. A Kormány 2011. március 9-i ülése
  - 8.1. Előterjesztés a megváltozott munkaképességű munkavállalók foglalkoztatásához nyújtható költségvetési támogatásáról szóló 177/2005. (IX. 2.) Korm. rendelet módosításáról  
*Felelős:* NEFMI
  - 8.2. Előterjesztés a megváltozott munkaképességű munkavállalókat foglalkoztató munkáltatók akkreditációjának, továbbá az akkreditált munkáltatók ellenőrzésének szabályairól szóló 176/2005. (IX. 2.) Korm. rendelet módosításáról  
*Felelős:* NEFMI
  - 8.3. Előterjesztés a digitális átállás forrásainak részletes felhasználási szabályairól szóló Korm. rendeletről  
*Felelős:* NFM
  - 8.4. Előterjesztés az ENSZ Transz-Európai Vasúti Együttműködési Alapítványi Egyezményhez (TER) történő további, 2011–2015 közötti időszakra történő magyar csatlakozásról szóló Korm. rendeletről  
*Felelős:* NFM
  - 8.5. Előterjesztés az energetikai tárgyú kormányrendeletek módosításáról  
*Felelős:* NFM
9. A Kormány 2011. március 16-i ülése
  - 9.1. Előterjesztés a sportról szóló 2004. évi I. törvény módosításáról  
*Felelős:* NEFMI, BM

- 9.2. Előterjesztés a természetvédelmi őrzés szervezeti átalakításáról szóló Korm. rendeletről  
*Felelős:* VM
- 9.3. Előterjesztés az elektronikus hírközlésről szóló 2003. évi C. törvény módosításáról  
*Felelős:* NFM, BM
10. A Kormány 2011. március 23-i ülése
- 10.1. Előterjesztés a polgári célú pirotechnikai tevékenységekről szóló Korm. rendeletről  
*Felelős:* BM
- 10.2. Előterjesztés az állam által vállalt kezesség előkészítésének és a kezesség beváltásának eljárási rendjéről szóló 110/2006. (V. 5.) Korm. rendelet módosításáról  
*Felelős:* NGM
- 10.3. Előterjesztés a Kormány irányítási és felügyeleti jogkörébe tartozó költségvetési fejezetek kiadásainak és bevételeinek 2012–2014. évi tervezett összegéről, valamint a 2012–2014. évekre vonatkozó kötelezettségvállalási korlátokról szóló kormányrendelet megalkotásáról  
*Felelős:* NGM
- 10.4. Előterjesztés az előző kormányok által az egyházi iskolafenntartók részére ki nem fizetett zárszámadási kiegészítő normatíva kifizetésének ütemezéséről szóló, az iskolafenntartó egyházakkal kötendő megállapodások elfogadásáról szóló Korm. határozatról  
*Felelős:* KIM
11. A Kormány 2011. március 30-i ülése
- 11.1. Előterjesztés a Budapesti Agglomeráció Területrendezési Tervéről szóló 2005. évi LXIV. törvény módosításáról  
*Felelős:* BM
- 11.2. Előterjesztés a külföldi bizonyítványok és oklevelek elismeréséről szóló 2001. évi C. törvény hatálya alá tartozó ügyekben eljáró hatóságok kijelöléséről, valamint a nyilatkozattételi kötelezettség alá eső szolgáltatások felsorolásáról szóló 33/2008. (II. 21.) Korm. rendelet módosításáról  
*Felelős:* NEFMI
- 11.3. Előterjesztés a társadalmi, gazdasági és infrastrukturális szempontból elmaradott, illetve az országos átlagot jelentősen meghaladó munkanélküliséggel sújtott települések érvényes listájáról szóló Korm. rendeletről  
*Felelős:* NGM, BM
- 11.4. Előterjesztés a kedvezményezett térségek besorolásáról szóló Korm. rendeletről  
*Felelős:* NGM
- 11.5. Előterjesztés az életüktől és szabadságuktól politikai okból jogtalanul megfosztottak kárpótlásáról szóló 1992. évi XXXII. törvényben előírt, a havi életjáradék kiszámításához szükséges alapösszeg nagyságának 2011. évi meghatározásáról szóló Korm. rendeletről  
*Felelős:* KIM
- 11.6. Előterjesztés a Népegészségügyi Tárcaközi Bizottság újbóli létrehozásáról szóló Korm. határozatról  
*Felelős:* NEFMI
- 11.7. Előterjesztés a hulladékkepződés megelőzéséről és a hulladékgazdálkodásról szóló törvény végrehajtását szolgáló egyes kormányrendeletekről  
*Felelős:* VM
- 11.8. Előterjesztés a költségvetési szervek belső ellenőrzéséről szóló 193/2003. (XI. 26.) Korm. rendelet módosításáról  
*Felelős:* NGM
12. A Kormány 2011. április 6-i ülése
- 12.1. Előterjesztés az egyes állatvédelmi tárgyú kormányrendeletek módosításáról  
*Felelős:* VM
- 12.2. Előterjesztés a nagyvízi medrek, a parti sávok, a vízjárta, valamint a fakadó vizek által veszélyeztetett területek használatáról és hasznosításáról, valamint a nyári gátak által védett területek értékének csökkenésével kapcsolatos eljárásról szóló 21/2006. (I. 31.) Korm. rendelet módosításáról  
*Felelős:* VM
- 12.3. Előterjesztés a szálláshely-szolgáltatási tevékenység folytatásának részletes feltételeiről és a szálláshely-üzemeltetési engedély kiadásának rendjéről szóló 239/2009. (X. 20.) Korm. rendelet módosításáról  
*Felelős:* NGM



- 12.4. Előterjesztés a vasúti építmények engedélyezéséről és üzemeltetésük ellenőrzéséről szóló Korm. rendeletről  
*Felelős:* NFM
13. A Kormány 2011. április 13-i ülése
- 13.1. Előterjesztés Magyarország aktualizált konvergencia programjáról (2010–2013)  
*Felelős:* NGM
- 13.2. Előterjesztés a termékek piacfelügyeletének egységes szabályozásáról szóló Korm. rendeletről  
*Felelős:* NGM
- 13.3. Előterjesztés a Kormányzati Ellenőrzési Hivatalról szóló Korm. rendeletről  
*Felelős:* KEHI
14. A Kormány 2011. április 20-i ülése
- 14.1. Előterjesztés az európai uniós tagságból származó jogalkotási kötelezettségek teljesítésében 2011. március 31-én tapasztalható elmaradásokról és azok felszámolásáról  
*Felelős:* KIM
- 14.2. Előterjesztés az új felsőoktatási törvényről  
*Felelős:* NEFMI
- 14.3. Előterjesztés a szén-dioxid geológiai tárolásáról, valamint a 85/337/EGK tanácsi irányelv, a 2000/60/EK, a 2001/80/EK, a 2004/35/EK és a 2008/1/EK európai parlamenti és tanácsi irányelv, valamint az 1013/2006/EK rendelet módosításáról szóló 2009/31/EK európai parlamenti és tanácsi irányelv átültetéséről szóló Korm. rendeletről  
*Felelős:* NFM
- 14.4. Előterjesztés a megújuló energiaforrásból vagy hulladékból nyert energiával termelt villamos energia, valamint a kapcsoltn termelt villamos energia kötelező átvételéről és átvételi áráról szóló 389/2007. (XII. 23.) Korm. rendelet módosításáról  
*Felelős:* NFM
- 14.5. Előterjesztés az ágazatközi PM<sub>10</sub> csökkentési és intézkedési programról szóló Korm. határozatról  
*Felelős:* VM
- 14.6. Előterjesztés a tengerészek képzéséről, képesítéséről és az őrszolgálat ellátásáról szóló 1978/1995. évi nemzetközi egyezmény kihirdetéséről szóló 119/1997. (VII. 15.) Korm. rendelet módosításáról  
*Felelős:* NFM
15. A Kormány 2011. április 27-i ülése
- 15.1. Előterjesztés a támogató szolgáltatás és a közösségi ellátások finanszírozásának rendjéről szóló 191/2008. (VII. 30.) Korm. rendelet módosításáról  
*Felelős:* NEFMI
- 15.2. Előterjesztés az egyházakról szóló törvényről  
*Felelős:* KIM
- 15.3. Előterjesztés az új Alkotmány elfogadásához szükséges egyes törvénymódosításokról  
*Felelős:* KIM
16. A Kormány 2011. május 11-i ülése
- 16.1. Előterjesztés az országos településrendezési és építési követelményekről szóló 253/1997. (XII. 20.) Korm. rendelet módosításáról  
*Felelős:* BM
- 16.2. Előterjesztés a katasztrófavédelmi rendszer javításáról és fejlesztéséről szóló törvényről  
*Felelős:* BM
- 16.3. Előterjesztés a békéltető testületi tagok kijelölésének szabályairól szóló 215/2008. (VIII. 29.) Korm. rendelet módosításáról  
*Felelős:* NGM
- 16.4. Előterjesztés a vízkárelhárítási célú tározók létesítéséről, az érintett ingatlanok használatáról és a kártalanításról szóló Korm. rendeletről  
*Felelős:* VM

17. A Kormány 2011. május 18-i ülése
    - 17.1. Előterjesztés a közúti járművezetők és a közúti közlekedési szakemberek képzésének és vizsgáztatásának általános szabályairól szóló 70/2005. (IV. 21.) Korm. rendelet módosításáról  
*Felelős:* NFM
  18. A Kormány 2011. május 25-i ülése
    - 18.1. Előterjesztés az egészségügyi szolgáltatások Egészségbiztosítási Alapból történő finanszírozásának részletes szabályairól szóló 43/1999. (III. 3.) Korm. rendelet módosításáról  
*Felelős:* NEFMI
    - 18.2. Előterjesztés a közpénzügyekről szóló törvényről  
*Felelős:* NGM
    - 18.3. Előterjesztés a településfejlesztési koncepcióról szóló Korm. rendeletről  
*Felelős:* BM
  19. A Kormány 2011. június 1-i ülése
    - 19.1. Előterjesztés a nemzeti értékek által képviselt szakterületeket, a hungarikummá, valamint nemzeti kincscé minősítés eljárásrendjét, a nemzeti értékeket gondozó társadalmi intézmények működésére vonatkozó szabályokat, valamint a már létező gyűjtemények Magyar Értéktárba történő integrálását szolgáló szabályokat, továbbá a magyar nemzeti értékekről, a magyar nemzeti kincsekről és a hungarikumokról szóló törvény alapján hungarikummá váló nemzeti értékeket, és a hungarikum megkülönböztető megjelölés használatára vonatkozó további szabályokat megállapító Korm. rendeletről  
*Felelős:* VM
    - 19.2. Előterjesztés a vizek többletéből eredő kockázattal érintett területek meghatározásáról, a veszély- és kockázati térképek, valamint a kockázatkezelési tervek készítéséről, tartalmáról szóló 178/2010. (V. 13.) Korm. rendelet módosításáról  
*Felelős:* VM
  20. A Kormány 2011. június 8-i ülése
    - 20.1. Előterjesztés a nem állami, nem helyi önkormányzati intézményfenntartók normatív állami hozzájárulásának és támogatásának igényléséről, folyósításáról, elszámolásáról és ellenőrzéséről szóló Korm. rendeletről  
*Felelős:* NEFMI
  21. A Kormány 2011. június 15-i ülése
    - 21.1. Előterjesztés a pénzbeli és természetbeni szociális ellátások igénylésének és megállapításának, valamint folyósításának részletes szabályairól szóló 63/2006. (III. 27.) Korm. rendelet módosításáról  
*Felelős:* NEFMI
    - 21.2. Előterjesztés az autópályák, autóutak és főutak használatának díjáról szóló Korm. rendeletről  
*Felelős:* NFM
    - 21.3. Előterjesztés a biztonsági okmányok védelmének rendjéről szóló 86/1996. (VI. 14. ) Korm. rendelet módosításáról  
*Felelős:* BM
  22. A Kormány 2011. június 22-i ülése
    - 22.1. Előterjesztés a Norvég és az EGT Finanszírozási Mechanizmus 2009–2014 végrehajtási rendjéről szóló Korm. rendeletről  
*Felelős:* NFM
  23. A Kormány 2011. június 29-i ülése
    - 23.1. Előterjesztés a könyvviteli szolgáltatást végzők nyilvántartásba vételéről szóló 93/2002. (V. 5.) Korm. rendelet módosításáról  
*Felelős:* NGM
-

**A miniszterelnök 113/2010. (XII. 23.) ME határozata  
a Nemzeti Adó- és Vámhivatal elnökének kinevezéséről**

A Nemzeti Adó- és Vámhivatalról szóló 2010. évi CXXII. törvény 6. § (2) bekezdése alapján, a nemzetgazdasági miniszter javaslatára

*dr. Vida Ildikót* a Nemzeti Adó- és Vámhivatal elnökévé

– 2011. január 1-jei hatállyal –

kinevezem.

*Orbán Viktor s. k.,*  
miniszterelnök

**A miniszterelnök 114/2010. (XII. 23.) ME határozata  
a Magyar Köztársaság Kormánya és a Bahreini Királyság Kormánya között  
a gazdasági és műszaki együttműködésről szóló megállapodás létrehozására adott  
felhatalmazásról**

A nemzetközi szerződésekkel kapcsolatos eljárásról szóló 2005. évi L. törvény 5. § (1) bekezdése szerinti hatáskörömben eljárva, a nemzetgazdasági miniszter és a külügyminiszter előterjesztése alapján

1. egyetértek a Magyar Köztársaság Kormánya és a Bahreini Királyság Kormánya közötti gazdasági együttműködésről szóló megállapodás (a továbbiakban: szerződés) létrehozásával;
2. felhatalmazom a nemzetgazdasági minisztert, hogy - az érintett miniszterekkel egyetértésben - a tárgyalásokon részt vevő személyeket kijelölje;
3. felhatalmazom a nemzetgazdasági minisztert vagy az általa kijelölt személyt, hogy a tárgyalások eredményeként előálló szövegtervezetet kézzel lássa el;
4. felhívom a külügyminisztert, hogy a szerződés létrehozásához szükséges meghatalmazási okiratot adja ki;
5. felhívom a nemzetgazdasági minisztert és a külügyminisztert, hogy a szerződés létrehozását követően a szerződés végleges szövegének megállapítására való felhatalmazásról szóló határozat tervezetét haladéktalanul terjesszék a Kormány elé.

*Orbán Viktor s. k.,*  
miniszterelnök

---

**A miniszterelnök 115/2010. (XII. 23.) ME határozata  
a Magyar Köztársaság és a Luxemburgi Nagyhercegség között a kettős adóztatás elkerüléséről  
és az adóztatás kijátszásának megakadályozásáról a jövedelem- és a vagyonadók területén tárgyú  
Egyezmény létrehozására adott felhatalmazásról**

A nemzetközi szerződésekkel kapcsolatos eljárásról szóló 2005. évi L. törvény 5. § (1) bekezdése szerinti hatáskörömben eljárva, a nemzetgazdasági miniszter és a külügyminiszter előterjesztése alapján

1. egyetértek a Magyar Köztársaság és a Luxemburgi Nagyhercegség között a kettős adóztatás elkerüléséről és az adóztatás kijátszásának megakadályozásáról a jövedelem- és a vagyonadók területén tárgyú Egyezmény (a továbbiakban: Egyezmény) létrehozásával;
2. felhatalmazom a nemzetgazdasági minisztert, hogy – az érintett miniszterekkel egyetértésben – a tárgyalásokon részt vevő személyeket kijelölje;
3. felhatalmazom a nemzetgazdasági minisztert vagy az általa kijelölt személyt, hogy a tárgyalások eredményeként előálló szövegtervezetet kézjeggyével lássa el;
4. felhívom a külügyminisztert, hogy az Egyezmény létrehozásához szükséges meghatalmazási okiratot adja ki;
5. felhívom a nemzetgazdasági minisztert és a külügyminisztert, hogy az Egyezmény létrehozását követően az Egyezmény végleges szövegének megállapítására való felhatalmazásról szóló határozat tervezetét haladéktalanul terjesszék a Kormány elé.

*Orbán Viktor s. k.,*  
miniszterelnök

**A miniszterelnök 116/2010. (XII. 23.) ME határozata  
a Magyar Köztársaság és a Svájci Államszövetség között a kettős adóztatás elkerüléséről a  
jövedelem- és a vagyonadók területén tárgyú egyezmény módosítására, illetve új egyezmény  
létrehozására adott felhatalmazásról**

A nemzetközi szerződésekkel kapcsolatos eljárásról szóló 2005. évi L. törvény 5. § (1) bekezdése szerinti hatáskörömben eljárva, a nemzetgazdasági miniszter és a külügyminiszter előterjesztése alapján

1. egyetértek a Magyar Köztársaság és a Svájci Államszövetség között a kettős adóztatás elkerüléséről a jövedelem- és a vagyonadók területén tárgyú egyezmény (a továbbiakban: Egyezmény) módosításával, illetve új egyezmény létrehozásával;
2. felhatalmazom a nemzetgazdasági minisztert, hogy – az érintett miniszterekkel egyetértésben – a tárgyalásokon részt vevő személyeket kijelölje;
3. felhatalmazom a nemzetgazdasági minisztert vagy az általa kijelölt személyt, hogy a tárgyalások eredményeként előálló szövegtervezetet kézjeggyével lássa el;
4. felhívom a külügyminisztert, hogy az Egyezmény módosításához, illetve az új egyezmény létrehozásához szükséges meghatalmazási okiratot adja ki;
5. felhívom a nemzetgazdasági minisztert és a külügyminisztert, hogy az Egyezmény módosítását, illetve az új egyezmény létrehozását követően az Egyezmény végleges szövegének megállapítására való felhatalmazásról szóló határozat tervezetét haladéktalanul terjesszék a Kormány elé.

*Orbán Viktor s. k.,*  
miniszterelnök

## **A miniszterelnök 117/2010. (XII. 23.) ME határozata a fővárosi és megyei kormányhivatalokat vezető kormány megbízottak kinevezéséről**

A fővárosi és megyei kormányhivatalokról, valamint a fővárosi és megyei kormányhivatalok kialakításával és a területi integrációval összefüggő törvénymódosításokról szóló 2010. évi CXXVI. törvény 10. § (2) bekezdése alapján, a közigazgatási és igazságügyi miniszter javaslatára

*B. Nagy Lászlót* a Csongrád Megyei Kormányhivatalt vezető kormány megbízottá,  
*Czunyiné dr. Bertalan Juditot* a Komárom-Esztergom Megyei Kormányhivatalt vezető kormány megbízottá,  
*Demeter Ervint* a Borsod-Abaúj-Zemplén Megyei Kormányhivatalt vezető kormány megbízottá,  
*dr. Dorkota Lajost* a Fejér Megyei Kormányhivatalt vezető kormány megbízottá,  
*Erdős Norbertet* a Békés Megyei Kormányhivatalt vezető kormány megbízottá,  
*Harangozó Bertalant* a Vas Megyei Kormányhivatalt vezető kormány megbízottá,  
*dr. Hargitai Jánost* a Baranya Megyei Kormányhivatalt vezető kormány megbízottá,  
*Horváth Lászlót* a Heves Megyei Kormányhivatalt vezető kormány megbízottá,  
*Juhász Tibort* a Somogy Megyei Kormányhivatalt vezető kormány megbízottá,  
*dr. Kerényi Jánost* a Bács-Kiskun Megyei Kormányhivatalt vezető kormány megbízottá,  
*dr. Kovács Zoltánt* a Veszprém Megyei Kormányhivatalt vezető kormány megbízottá,  
*dr. Lengyel Györgyit* a Jász-Nagykun-Szolnok Megyei Kormányhivatalt vezető kormány megbízottá,  
*dr. Pesti Imrét* Budapest Főváros Kormányhivatalát vezető kormány megbízottá,  
*Rácz Róbertet* a Hajdú-Bihar Megyei Kormányhivatalt vezető kormány megbízottá,  
*Rigó Csaba Balázst* a Zala Megyei Kormányhivatalt vezető kormány megbízottá,  
*dr. Szabó Sándort* a Nógrád Megyei Kormányhivatalt vezető kormány megbízottá,  
*Széles Sándort* a Győr-Moson-Sopron Megyei Kormányhivatalt vezető kormány megbízottá,  
*dr. Tarnai Richárdot* a Pest Megyei Kormányhivatalt vezető kormány megbízottá,  
*Tóth Ferencet* a Tolna Megyei Kormányhivatalt vezető kormány megbízottá és  
*dr. Vinnai Győzőt* a Szabolcs-Szatmár-Bereg Megyei Kormányhivatalt vezető kormány megbízottá

– 2011. január 1-jei hatállyal –  
kinevezem.

*Orbán Viktor* s. k.,  
miniszterelnök

A Magyar Közlönyt a Szerkesztőbizottság közreműködésével a Közigazgatási és Igazságügyi Minisztérium szerkeszti.

A Szerkesztőbizottság elnöke: dr. Gál András Levente,  
a szerkesztésért felelős: dr. Borókainé dr. Vajdovits Éva.

A szerkesztőség címe: Budapest V., Kossuth tér 1–3.

A Határozatok Tára hivatalos lap tartalma a Magyar Közlöny IX. részében jelenik meg.

A Magyar Közlöny hiteles tartalma elektronikus dokumentumként a <http://kozlony.magyarorszag.hu> honlapon érhető el.

A Magyar Közlöny oldalhű másolatát papíron kiadja a Magyar Közlöny Lap- és Könyvkiadó.

Felelős kiadó: Bártfai-Mager Andrea ügyvezető igazgató.