



MAGYARORSZÁG HIVATALOS LAPJA  
2022. augusztus 11., csütörtök

## Tartalomjegyzék

303/2022. (VIII. 11.) Korm. rendelet	A H5 HÉV kül- és belterületi szakasza nyomvonalának megállapításáról	5677
304/2022. (VIII. 11.) Korm. rendelet	A H6 HÉV Szigetszentmiklós-Gyártelep – Ráckeve kül- és belterületi szakasza nyomvonalának megállapításáról	5705
305/2022. (VIII. 11.) Korm. rendelet	A H7 HÉV kül- és belterületi szakasza nyomvonalának megállapításáról	5746
306/2022. (VIII. 11.) Korm. rendelet	A vertikális megállapodások egyes csoportjainak a versenykorlátozás tilalma alóli mentesítéséről	5754
307/2022. (VIII. 11.) Korm. rendelet	A Digitális Magyarország Ügynökség Zártkörűen Működő Részvénytársaság kijelöléséről és egyes feladatainak meghatározásáról, valamint a nemzeti informatikai és e-közigazgatási tevékenység összehangolt biztosításával összefüggő részletszabályokról	5760
308/2022. (VIII. 11.) Korm. rendelet	A Corvinus projekt megvalósításával összefüggő közigazgatási hatósági ügyek nemzetgazdasági szempontból kiemelt jelentőségű ügyé, valamint a Corvinus projekt kiemelten közérdekű beruházásá nyilvánításáról	5764
309/2022. (VIII. 11.) Korm. rendelet	A fővárosi és megyei kormányhivatalok működésével összefüggő egyes kormányrendeletek módosításáról	5768
310/2022. (VIII. 11.) Korm. rendelet	A beruházás ösztönzési céllelőirányzat felhasználásáról szóló 210/2014. (VIII. 27.) Korm. rendelet módosításáról	5772
311/2022. (VIII. 11.) Korm. rendelet	Az egyes áruk, szolgáltatások és anyagi értéket képviselő jogok vámhatárt vagy országhatárt átlépő kereskedelméről szóló 52/2012. (III. 28.) Korm. rendelet módosításáról	5776
312/2022. (VIII. 11.) Korm. rendelet	A Stipendium Hungaricum ösztöndíjak biztosításáról szóló Megállapodás kihirdetéséről	5777
313/2022. (VIII. 11.) Korm. rendelet	A Fővárosi Önkormányzat kezelésében lévő főútvonalak, közutak és közterületek kijelöléséről szóló 432/2012. (XII. 29.) Korm. rendelet módosításáról	5778
314/2022. (VIII. 11.) Korm. rendelet	A Budapest XIV. kerületében komplex ingatlanfejlesztésre, illetve az ahhoz kapcsolódó építmények, infrastrukturális fejlesztések megvalósítására irányuló beruházással összefüggő közigazgatási hatósági ügyek nemzetgazdasági szempontból kiemelt jelentőségű ügyé nyilvánításáról és a beruházás kiemelten közérdekű beruházásá nyilvánításáról	5779
7/2022. (VIII. 11.) GFM rendelet	A Digitális Magyarország Ügynökség Zártkörűen Működő Részvénytársaság tulajdonosi joggyakorlójának kijelölése érdekében az egyes állami tulajdonban álló gazdasági társaságok felett az államot megillető tulajdonosi jogok és kötelezettségek összességét gyakorló személyek kijelöléséről szóló 1/2022. (V. 26.) GFM rendelet módosításáról	5789

## Tartalomjegyzék

12/2022. (VIII. 11.) TIM rendelet	A veszélyhelyzet idején a villamos energia és földgáz egyetemes szolgáltatás változatlan feltételek szerinti nyújtását biztosító rezszivédelmi szolgáltatásról szóló 289/2022. (VIII. 5.) Korm. rendelet alapján a villamos energia szolgáltató részére járó ellentételezés kiszámításának módszertanáról	5790
1390/2022. (VIII. 11.) Korm. határozat	A Kormány ügyrendjéről szóló 1352/2022. (VII. 21.) Korm. határozat módosításáról	5793
1391/2022. (VIII. 11.) Korm. határozat	A 2021–2027 programozási időszakban az egyes európai uniós alapokból származó támogatások kihelyezését végző pénzügyi közvetítők kiválasztását szolgáló nyílt közbeszerzési eljárás kiírásához szükséges döntésekről és a kihelyezhető forrásokról szóló 1859/2021. (XII. 1.) Korm. határozat módosításáról	5793
1392/2022. (VIII. 11.) Korm. határozat	Az Emberi Erőforrás Fejlesztési Operatív Program Plusz tervezetének elfogadásáról és az Európai Bizottság részére történő benyújtásáról	5795
1393/2022. (VIII. 11.) Korm. határozat	A Beruházás ösztönzési céllelőirányzat keretösszegének megemeléséről	5795
1394/2022. (VIII. 11.) Korm. határozat	A Siklósi Kórház Nonprofit Korlátolt Felelősségű Társaság állami tulajdonba vételéhez szükséges intézkedésekről szóló 1018/2022. (I. 26.) Korm. határozat végrehajtásához szükséges további intézkedésekről	5797
1395/2022. (VIII. 11.) Korm. határozat	A BBA-2.6.1/6-2018-00001 azonosító számú „Kübekháza–Rábé közúti határátkelőhely létesítése” című projekt megvalósításához szükséges források biztosításáról	5797
1396/2022. (VIII. 11.) Korm. határozat	A GINOP-2.3.3-15-2016-00016 azonosító számú „Mágneses nulltér laboratórium létrehozása” című projekt támogatásának növeléséről, valamint a Gazdaságfejlesztési és Innovációs Operatív Program éves fejlesztési keretének megállapításáról szóló 1006/2016. (I. 18.) Korm. határozat módosításáról	5798
1397/2022. (VIII. 11.) Korm. határozat	A GINOP-7.1.1-15-2017-00033 azonosító számú „A tiszadobi Andrassy-kastély turisztikai célú fejlesztése” című projekt támogatásának növeléséről és a GINOP-7.1.9-17-2018-00024 azonosító számú, „Hortobágy – Világörökségünk a Puszta” című, hárommilliárd forintot meghaladó támogatási igényű projekt támogatásának jóváhagyásáról	5800
1398/2022. (VIII. 11.) Korm. határozat	A MECSEKÉRC Környezetvédelmi Zártkörűen Működő Részvénytársaságnak „A munkavállalók és vállalatok alkalmazkodóképességének és termelékenységének javítása a munkaerő fejlesztésén keresztül” GINOP Plusz-3.2.1-21 kódszámú támogatási programra történő támogatási kérelem benyújtásához való hozzájárulásról	5802
1399/2022. (VIII. 11.) Korm. határozat	„Életmentő Emlékérem” adományozásáról	5802

### III. Kormányrendeletek

#### **A Kormány 303/2022. (VIII. 11.) Korm. rendelete a H5 HÉV kül- és belterületi szakasza nyomvonalának megállapításáról**

A Kormány a nemzetgazdasági szempontból kiemelt jelentőségű beruházások megvalósításának gyorsításáról és egyszerűsítéséről szóló 2006. évi LIII. törvény 12. § (5) bekezdés h) pontjában kapott felhatalmazás alapján, az Alaptörvény 15. cikk (1) bekezdésében meghatározott feladatkörében eljárva a következőket rendeli el:

- 1. §** (1) A H5 HÉV kül- és belterületi szakasza nyomvonalát meghatározó tengelyét az egymástól legfeljebb 100 méteres távolságban lévő tengelypontok ábrázolásával az 1. mellékletben szereplő, M = 1:10 000 léptékű áttekintő térkép tartalmazza.
- (2) Az 1. mellékletben szereplő tengelypontok Egységes Országos Vetületi Rendszer (a továbbiakban: EOVS) koordinátáit és a WGS'84 földrajzi (GPS) (a továbbiakban: WGS'84) koordinátáit a 2. melléklet határozza meg, azzal, hogy az 1. melléklet és a 2. melléklet közötti vagy az EOVS és a WGS'84 koordináták közötti eltérés esetén a tengelypontok EOVS koordinátái tekintendők irányadónak.
- (3) A H5 HÉV kül- és belterületi szakasza nyomvonala a tengelypontokban a vasút tengelyére merőlegesen, a 2. §-ban meghatározott távolságban felvett pontok és a végpontoktól számított, a 2. §-ban meghatározott távolsággal egyező sugarú félkör által meghatározott terület, az 1. melléklet szerint.
- (4) Az e rendelettel megállapított nyomvonallal érintett ingatlanok helyrajzi számainak a 3. melléklet tartalmazza. A nemzetgazdasági szempontból kiemelt jelentőségű beruházások megvalósításának gyorsításáról és egyszerűsítéséről szóló 2006. évi LIII. törvényben meghatározott, az ingatlanokat érintő tilalmakat és korlátozásokat a 3. mellékletben szereplő ingatlanok 1. melléklet szerinti térképen jelölt nyomvonallal érintett területsávja tekintetében kell alkalmazni.
- (5) Ha a 3. mellékletben szereplő ingatlanok helyrajzi száma az e rendelet hatálybalépését követően változik meg, a (4) bekezdésben foglaltakat valamennyi olyan új helyrajzi számmal rendelkező ingatlanra alkalmazni kell, amelyet az 1. melléklet szerinti térképen jelölt nyomvonallal érintett területsáv érint.
- 2. §** A nyomvonal határát meghatározó pontok tengelypontoktól mért távolsága alszakaszonként a 2. melléklet szerinti táblázat 3. sorában jelölt ponttól a 388. sorában meghatározott pontig a 2. mellékletben méterben meghatározott távolság.
- 3. §** A megállapított nyomvonallal érintett területsáv védettségének időtartama az e rendelet hatálybalépésétől számított két év.
- 4. §** Ez a rendelet a kihirdetését követő 8. napon lép hatályba.

*Orbán Viktor* s. k.,  
miniszterelnök

1. melléklet a 303/2022. (VIII. 11.) Korm. rendelethez

### A H5 HÉV kül- és belterületi szakasza nyomvonala és a nyomvonalát meghatározó tengelypontok összessége





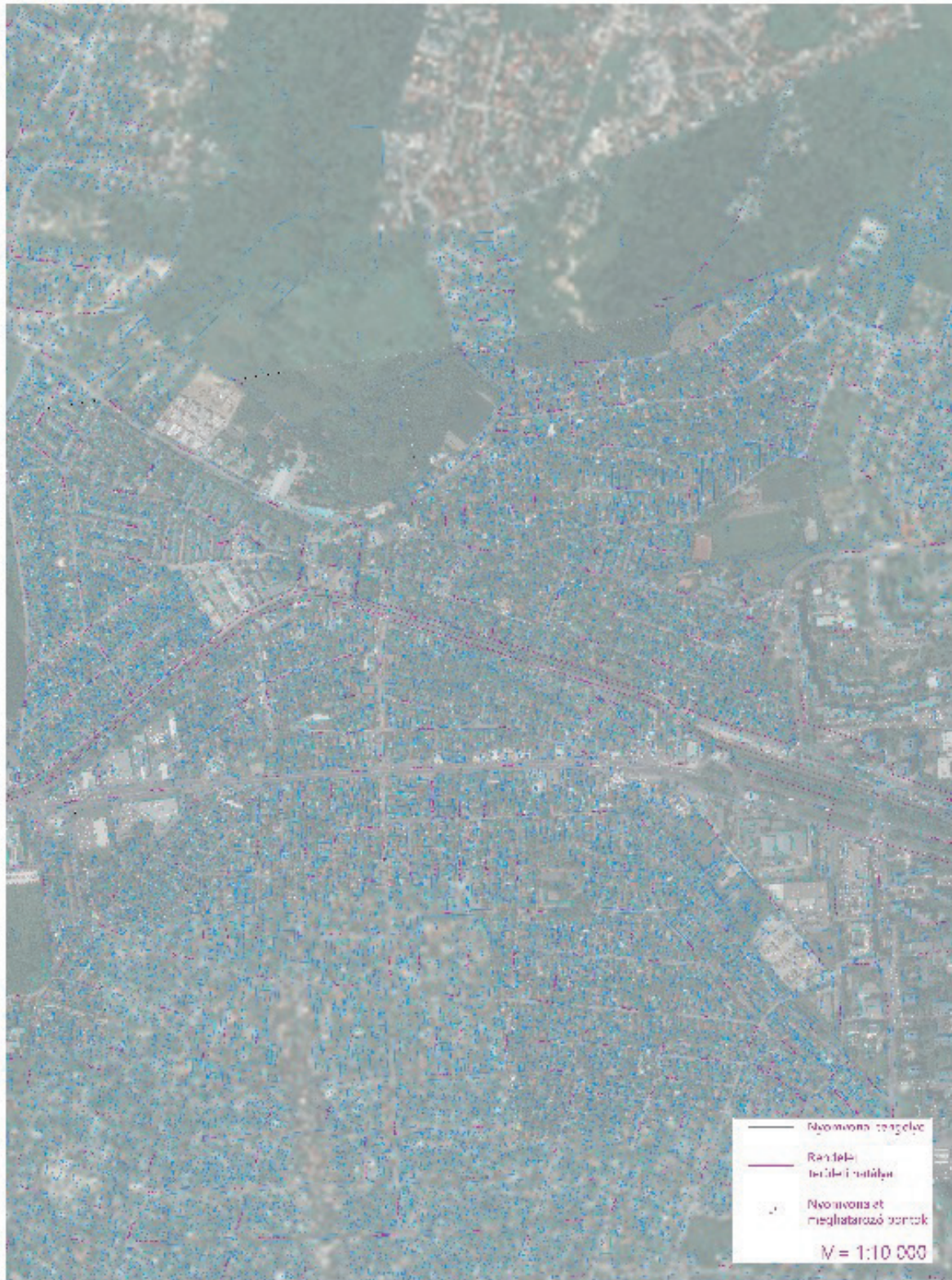

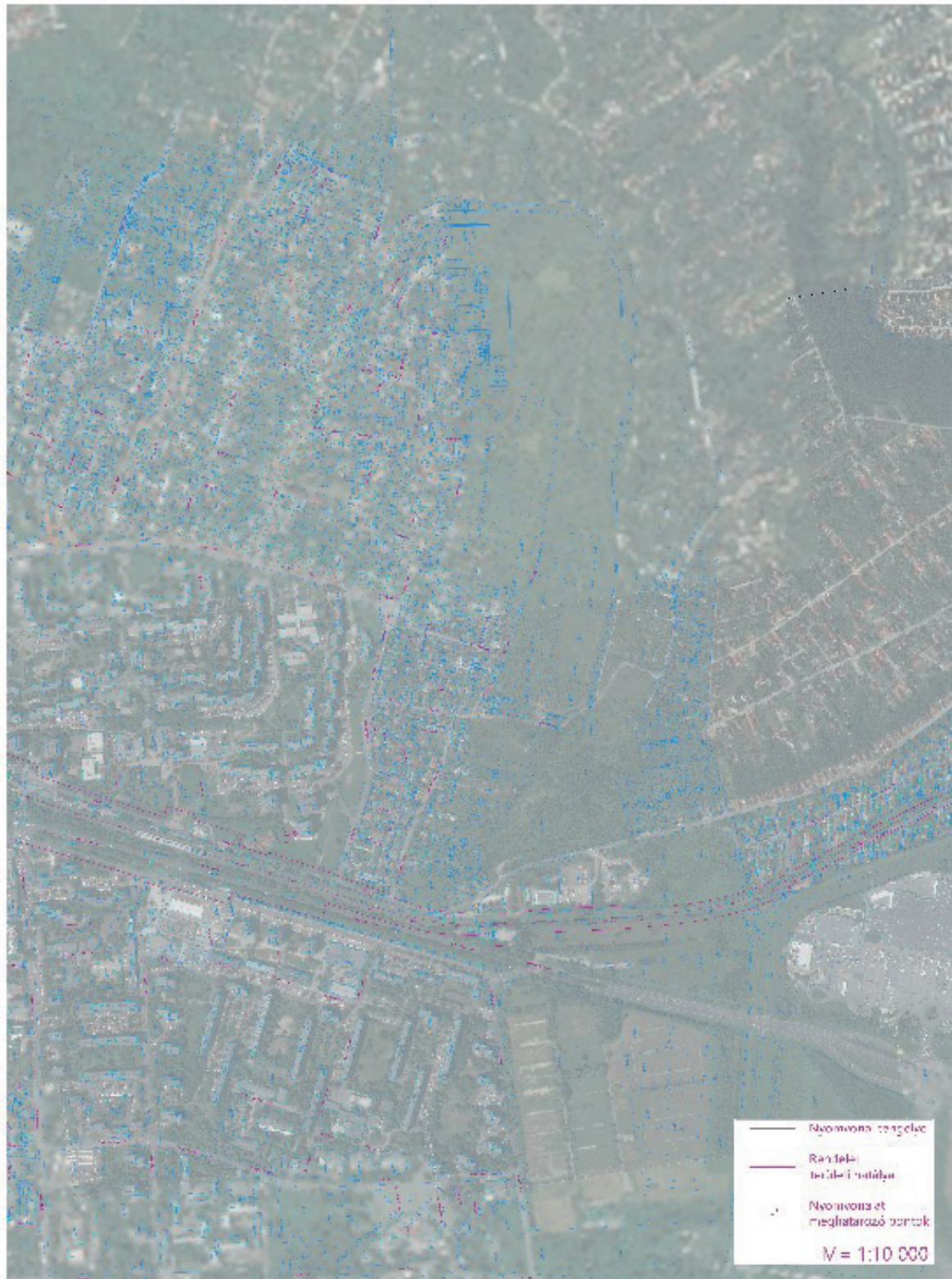













## 2. melléklet a 303/2022. (VIII. 11.) Korm. rendelethez

**A H5 HÉV kül- és belterületi szakasza tengelypontjainak koordinátái és a beépítésre nem szánt terület határpontjainak tengelytől mért távolsága**

1.	Tengelypont koordináták					Távolság méterben	
2.	Pont száma	EOV Y	EOV X	GPS $\varphi$ [°] (WGS'84 szélesség)	GPS $\lambda$ [°] (WGS'84 hosszúság)	Távolság jobb [m]	Távolság bal [m]
3.	P1	649401,08	241104,98	47.5138718944	19.0394956568	14,00	25,00
4.	P2	649385,30	241171,54	47.5144705698	19.0392860510	14,00	25,00
5.	P3	649384,77	241227,91	47.5149776033	19.0392789286	14,00	25,00
6.	P4	649388,58	241271,49	47.5153695982	19.0393294474	14,00	25,00
7.	P5	649394,63	241340,83	47.5159932998	19.0394096690	14,00	14,00/25,00
8.	P6	649395,41	241371,21	47.5162665609	19.0394199796	14,00	14,00
9.	P7	649378,07	241469,53	47.5171509067	19.0391896010	14,00	14,00
10.	P8	649357,64	241567,63	47.5180332693	19.0389181862	14,00	14,00
11.	P9	649337,68	241665,62	47.5189146421	19.0386530030	14,00	14,00
12.	P10	649323,30	241764,59	47.5198048348	19.0384619009	14,00	14,00
13.	P11	649316,44	241864,35	47.5207021409	19.0383706437	14,00	14,00
14.	P12	649317,14	241964,35	47.5216016137	19.0383797686	14,00	14,00
15.	P13	649325,40	242064,01	47.5224980361	19.0384892819	14,00	14,00
16.	P14	649341,89	242162,64	47.5233852024	19.0387080865	14,00	14,00
17.	P15	649355,19	242217,80	47.5238813646	19.0388846080	14,00	14,00/19,37
18.	P16	649366,88	242259,47	47.5242561862	19.0390397747	14,00	19,39
19.	P17	649393,78	242355,78	47.5251224935	19.0393968383	14,00	19,54
20.	P18	649417,71	242452,87	47.5259958126	19.0397144721	14,00	19,11
21.	P19	649424,98	242482,77	47.5262647611	19.0398109717	14,00	18,86
22.	P20	649429,75	242503,57	47.5264518554	19.0398742859	14,00	19,66
23.	P21	649439,83	242550,39	47.5268729967	19.0400080794	14,00	19,77
24.	P22	649448,95	242593,00	47.5272562693	19.0401291321	14,00/50,00	19,35
25.	P23	649460,81	242648,17	47.5277525176	19.0402865568	50,00	14,00
26.	P24	649465,76	242671,58	47.5279630879	19.0403522614	50,00/9,00	14,00
27.	P25	649481,73	242745,96	47.5286321275	19.0405642468	9,00	14,00
28.	P26	649491,63	242785,59	47.5289885958	19.0406956702	9,00	14,00
29.	P27	649500,40	242812,70	47.5292324493	19.0408121046	9,00	14,00
30.	P28	649511,68	242841,37	47.5294903364	19.0409618722	9,00	14,00
31.	P29	649524,10	242869,84	47.5297464253	19.0411267814	9,00	14,00
32.	P30	649552,21	242933,12	47.5303156311	19.0415000252	9,00	14,00
33.	P31	649561,32	242953,26	47.5304967909	19.0416209897	9,00	14,00
34.	P32	649581,13	242993,96	47.5308628891	19.0418840374	9,00	14,00
35.	P33	649596,35	243022,94	47.5311235657	19.0420861415	9,00	14,00
36.	P34	649630,08	243086,47	47.5316950204	19.0425340450	9,00/25,00	14,00
37.	P35	649643,28	243111,25	47.5319179169	19.0427093316	25,00	14,00
38.	P36	649684,28	243181,34	47.5325483783	19.0432537980	25,00	14,00
39.	P37	649694,47	243197,15	47.5326905897	19.0433891212	25,00	14,00
40.	P38	649701,68	243208,16	47.5327896250	19.0434848706	25,00	14,00
41.	P39	649749,29	243280,72	47.5334423024	19.0441171450	25,00	14,00

42.	P40	649770,06	243312,34	47.5337267234	19.0443929823	25,00/19,25	14,00
43.	P41	649804,18	243364,37	47.5341947303	19.0448461214	18,02/14,00	14,00
44.	P42	649825,12	243396,28	47.5344817581	19.0451242242	14,00	14,00
45.	P43	649861,06	243446,62	47.5349345616	19.0456015500	14,00	14,00
46.	P44	649883,91	243474,22	47.5351828209	19.0459050309	14,00	14,00
47.	P45	649913,30	243511,96	47.5355222869	19.0462953759	14,00	14,00
48.	P46	649922,20	243525,75	47.5356463254	19.0464135820	14,00	14,00
49.	P47	649950,53	243590,22	47.5362262177	19.0467898484	14,00	14,00
50.	P48	649957,68	243619,21	47.5364869748	19.0468848101	14,00	14,00
51.	P49	649964,28	243651,83	47.5367803824	19.0469724667	14,00	14,00
52.	P50	649973,09	243698,44	47.5371996259	19.0470894759	14,00	14,00
53.	P51	649976,01	243717,51	47.5373711550	19.0471282573	14,00	14,00
54.	P52	649982,99	243817,27	47.5382684659	19.0472209535	14,00	14,00
55.	P53	649982,97	243822,82	47.5383183864	19.0472206870	14,00	14,00
56.	P54	649981,63	243870,25	47.5387450043	19.0472028805	14,00	12,91
57.	P55	649978,73	243917,22	47.5391674844	19.0471643524	14,00	11,72/14,00
58.	P56	649975,69	244017,14	47.5400662330	19.0471239548	14,00	11,35
59.	P57	649975,12	244031,03	47.5401911690	19.0471163810	14,00	10,38
60.	P58	649972,98	244084,14	47.5406688764	19.0470879454	14,00	6,12
61.	P59	649971,48	244117,05	47.5409648912	19.0470680144	14,00	6,12
62.	P60	649971,36	244119,06	47.5409829705	19.0470664200	14,00	6,12
63.	P61	649969,92	244138,55	47.5411582766	19.0470472883	14,00	6,57
64.	P62	649966,44	244173,33	47.5414711111	19.0470010551	14,00	9,07
65.	P63	649962,01	244216,60	47.5418603103	19.0469422002	14,00	9,00
66.	P64	649959,56	244239,52	47.5420664680	19.0469096506	14,00	9,00
67.	P65	649957,17	244262,41	47.5422723558	19.0468778976	14,00	9,00
68.	P66	649953,11	244316,20	47.5427561788	19.0468239537	14,00	9,00
69.	P67	649951,45	244384,59	47.5433713243	19.0468018869	14,00	9,00
70.	P68	649951,69	244407,60	47.5435782918	19.0468050698	14,00	9,00
71.	P69	649951,81	244416,19	47.5436555561	19.0468066619	14,00	9,00
72.	P70	649953,17	244516,18	47.5445549335	19.0468247059	14,00	9,00
73.	P71	649953,40	244532,73	47.5447037954	19.0468277575	14,00	9,00
74.	P72	649954,91	244583,79	47.5451630634	19.0468478056	14,00	9,00
75.	P73	649957,85	244616,07	47.5454534118	19.0468868550	14,00	9,00
76.	P74	649969,49	244679,82	47.5460268235	19.0470414748	14,00	9,00
77.	P75	649978,74	244713,87	47.5463330932	19.0471643521	14,00	9,00
78.	P76	649983,20	244729,03	47.5464694528	19.0472235997	14,00	9,00
79.	P77	649993,74	244764,85	47.5467916429	19.0473636163	14,00	9,00
80.	P78	650006,47	244809,95	47.5471973035	19.0475327277	14,00	9,00
81.	P79	650010,41	244826,48	47.5473459856	19.0475850688	14,00	9,00
82.	P80	650020,02	244895,25	47.5479645494	19.0477127324	14,00	9,00
83.	P81	650020,67	244908,94	47.5480876864	19.0477213667	14,00	9,00
84.	P82	650020,22	244959,10	47.5485388586	19.0477153846	14,00	9,00
85.	P83	650020,73	244978,40	47.5487124556	19.0477221587	14,00	9,00
86.	P84	650020,30	245009,18	47.5489893112	19.0477164438	14,00	9,00
87.	P85	650017,19	245062,10	47.5494653084	19.0476751219	14,00	9,00/14,00
88.	P86	650009,57	245108,61	47.5498836494	19.0475738817	14,00	14,00

89.	P87	649986,53	245181,36	47.5505380066	19.0472677699	14,00	14,00
90.	P88	649976,82	245203,09	47.5507334587	19.0471387612	14,00	14,00
91.	P89	649972,18	245212,73	47.5508201662	19.0470771131	14,00	14,00/36,10
92.	P90	649963,84	245229,45	47.5509705552	19.0469663057	14,00	74,07
93.	P91	649959,01	245238,97	47.5510561833	19.0469021328	14,00	65,16
94.	P92	649950,81	245254,57	47.5511964981	19.0467931847	14,00	54,40/14,00
95.	P93	649931,12	245292,04	47.5515335230	19.0465315739	14,00	14,00
96.	P94	649884,59	245380,55	47.5523296263	19.0459133409	14,00	14,00
97.	P95	649845,23	245455,44	47.5530032218	19.0453903595	14,00	14,00
98.	P96	649838,73	245469,42	47.5531289645	19.0453039911	14,00	14,00
99.	P97	649817,29	245515,26	47.5535412703	19.0450191054	14,00	14,00
100.	P98	649801,02	245562,03	47.5539619425	19.0448029067	14,00	14,00
101.	P99	649786,02	245660,90	47.5548512346	19.0446035471	14,00	14,00
102.	P100	649794,85	245760,51	47.5557471923	19.0447208116	14,00	14,00
103.	P101	649817,84	245834,75	47.5564149615	19.0450262420	14,00	14,00
104.	P102	649826,52	245855,36	47.5566003437	19.0451415647	14,00	14,00
105.	P103	649829,84	245862,39	47.5566635770	19.0451856750	14,00	14,00
106.	P104	649843,26	245892,25	47.5569321608	19.0453639765	14,00	14,00
107.	P105	649860,96	245933,52	47.5573033741	19.0455991451	14,00	14,00
108.	P106	649866,23	245947,14	47.5574258823	19.0456691642	14,00	14,00
109.	P107	649880,31	245989,68	47.5578085170	19.0458562356	14,00	12,00
110.	P108	649891,78	246033,11	47.5581991560	19.0460086284	14,00	10,66
111.	P109	649894,30	246043,12	47.5582891927	19.0460421097	14,00	10,56
112.	P110	649918,65	246140,11	47.5591615853	19.0463656359	14,00	10,55
113.	P111	649943,00	246237,10	47.5600339768	19.0466891728	14,00	10,55
114.	P112	649965,90	246328,99	47.5608604944	19.0469934531	14,00	10,55/13,50
115.	P113	649967,22	246334,12	47.5609066369	19.0470109928	14,00	13,51
116.	P114	649991,74	246431,07	47.5617786662	19.0473368099	14,00	13,55
117.	P115	650016,07	246528,06	47.5626510541	19.0476601130	14,00	13,32
118.	P116	650040,29	246625,09	47.5635238005	19.0479819649	14,00	14,00
119.	P117	650064,68	246722,07	47.5643960960	19.0483060865	14,00	14,00
120.	P118	650088,84	246819,10	47.5652688400	19.0486271623	14,00	14,00
121.	P119	650104,70	246917,83	47.5661568744	19.0488379444	14,00	14,00
122.	P120	650104,12	247017,82	47.5670562435	19.0488302494	14,00	14,00/8,37
123.	P121	650084,56	247124,98	47.5680201056	19.0485703104	14,00	7,68
124.	P122	650080,01	247142,32	47.5681760721	19.0485098418	14,00	7,26/14,00
125.	P123	650064,50	247204,34	47.5687339173	19.0483037148	14,00	14,00/7,59
126.	P124	650061,03	247222,12	47.5688938412	19.0482575983	14,00	8,30
127.	P125	650046,10	247320,99	47.5697831365	19.0480591750	14,00	12,19
128.	P126	650035,34	247394,31	47.5704426195	19.0479161679	14,00	11,88/14,00
129.	P127	650031,86	247420,00	47.5706736904	19.0478699157	14,00	14,00
130.	P128	650031,27	247519,68	47.5715702707	19.0478620731	14,00	14,00
131.	P129	650046,63	247618,49	47.5724590256	19.0480662263	14,00	14,00
132.	P130	650054,03	247679,50	47.5730077849	19.0481645844	14,00	14,00
133.	P131	650057,75	247717,86	47.5733528169	19.0482140304	14,00	14,00
134.	P132	650065,47	247797,05	47.5740650973	19.0483166463	14,00	14,00
135.	P133	650069,96	247842,20	47.5744712023	19.0483763296	14,00	14,00/10,30

136.	P134	650077,19	247916,81	47.5751422872	19.0484724363	14,00	9,75
137.	P135	650086,83	248016,34	47.5760375165	19.0486005825	14,00	9,01
138.	P136	650090,88	248058,17	47.5764137591	19.0486544212	14,00	8,67/13,77
139.	P137	650095,81	248106,70	47.5768502652	19.0487199589	14,00	13,62/8,56
140.	P138	650100,87	248159,43	47.5773245484	19.0487872263	14,00	8,13/10,00
141.	P139	650098,97	248246,69	47.5781094144	19.0487619830	14,00	10,00
142.	P140	650092,13	248283,75	47.5784427536	19.0486710655	14,00	10,00/11,00
143.	P141	650081,50	248322,06	47.5787873360	19.0485297669	14,00	11,73
144.	P142	650077,88	248332,05	47.5788771919	19.0484816476	14,00	11,12/12,72
145.	P143	650072,49	248345,88	47.5790015870	19.0484099999	14,00	14,00
146.	P144	650043,68	248403,53	47.5795201242	19.0480270309	14,00/6,55	14,00
147.	P145	650025,97	248433,94	47.5797936486	19.0477916096	7,10/6,86	14,00
148.	P146	649983,74	248506,88	47.5804497095	19.0472302310	6,91	14,00
149.	P147	649933,60	248593,44	47.5812282721	19.0465636836	8,26	14,00
150.	P148	649883,48	248679,94	47.5820062911	19.0458973823	8,76	14,00
151.	P149	649846,36	248743,91	47.5825816628	19.0454038918	8,76	14,00
152.	P150	649791,17	248844,54	47.5834867663	19.0446701468	7,84/11,37	14,00
153.	P151	649779,90	248874,14	47.5837530011	19.0445203042	7,07	14,00
154.	P152	649764,27	248964,46	47.5845653839	19.0443124581	10,82	14,00
155.	P153	649764,85	248990,74	47.5848017613	19.0443201518	9,45/14,00	14,00
156.	P154	649768,27	249018,25	47.5850492032	19.0443656012	14,00	13,06/12,05
157.	P155	649773,37	249040,64	47.5852505936	19.0444333890	14,00	9,65
158.	P156	649820,86	249146,33	47.5862012464	19.0450646916	14,00	7,87/12,08
159.	P157	649858,21	249221,49	47.5868772889	19.0455612187	14,00	12,26
160.	P158	649902,69	249311,06	47.5876829422	19.0461525479	14,00	12,57
161.	P159	649947,18	249400,62	47.5884885022	19.0467440280	14,00	12,66
162.	P160	649991,71	249490,16	47.5892938790	19.0473360579	14,00	13,34
163.	P161	650036,98	249580,98	47.5901107656	19.0479379447	14,00	13,77
164.	P162	650045,50	249598,38	47.5902672707	19.0480512243	14,00	7,50
165.	P163	650081,47	249668,87	47.5909012949	19.0485294790	14,00	7,80
166.	P164	650127,81	249733,57	47.5914832371	19.0491456248	11,65	11,07
167.	P165	650142,02	249747,72	47.5916105077	19.0493345653	13,70	17,44
168.	P166	650159,60	249765,51	47.5917705176	19.0495683157	9,81	25,60
169.	P167	650169,56	249774,91	47.5918550643	19.0497007481	14,00	26,34
170.	P168	650208,86	249821,82	47.5922769899	19.0502233058	14,00	39,53
171.	P169	650237,28	249871,65	47.5927251811	19.0506012085	14,00/40,00	42,07
172.	P170	650256,91	249909,43	47.5930649893	19.0508622352	40,00	42,71
173.	P171	650286,43	249967,10	47.5935836949	19.0512547795	40,00	42,89/100,00
174.	P172	650302,46	249998,43	47.5938654881	19.0514679428	40,00	100,00
175.	P173	650347,93	250087,57	47.5946672425	19.0520726051	40,00/100,00	100,00
176.	P174	650357,57	250106,47	47.5948372348	19.0522008006	100,00	100,00/75,00
177.	P175	650385,36	250160,95	47.5953272435	19.0525703648	100,00	75,00
178.	P176	650391,71	250173,40	47.5954392222	19.0526548110	100,00	75,00
179.	P177	650393,37	250176,66	47.5954685435	19.0526768868	100,00	75,00/51,82
180.	P178	650410,48	250210,03	47.5957686819	19.0529044279	99,61	51,80
181.	P179	650438,65	250265,71	47.5962694813	19.0532790593	97,14	51,79
182.	P180	650482,58	250355,29	47.5970751835	19.0538632989	94,83	50,40



183.	P181	650526,41	250445,27	47.5978844801	19.0544462271	92,81/100,00	48,83/75,00
184.	P182	650555,38	250504,94	47.5984211613	19.0548315310	100,00/93,92	75,00/64,00
185.	P183	650570,12	250535,29	47.5986941333	19.0550275775	93,16	64,00
186.	P184	650604,33	250605,65	47.5993269591	19.0554825886	91,19	64,00/38,46
187.	P185	650608,77	250614,77	47.5994089853	19.0555416437	91,19/66,47	38,40
188.	P186	650613,90	250625,32	47.5995038729	19.0556098766	66,29	38,07
189.	P187	650634,05	250666,75	47.5998764978	19.0558778892	65,13	37,33/44,63
190.	P188	650657,55	250715,07	47.6003110920	19.0561904642	63,99	43,70
191.	P189	650701,40	250805,22	47.6011219074	19.0567737296	62,08/25,00	41,24
192.	P190	650745,05	250804,98	47.6011197038	19.0573542113	25,00	37,20
193.	P191	650757,32	250920,22	47.6021562207	19.0575175686	25,00	35,29
194.	P192	650783,06	250975,99	47.6026578175	19.0578599724	25,00	29,07/25,00
195.	P193	650786,51	250984,80	47.6027370554	19.0579058684	25,00	25,00
196.	P194	650805,53	251043,58	47.6032657322	19.0581589150	25,00	25,00/18,74
197.	P195	650810,81	251064,92	47.6034576693	19.0582291709	25,00	21,53
198.	P196	650814,04	251079,98	47.6035931232	19.0582721531	25,00	24,76
199.	P197	650820,81	251121,08	47.6039627903	19.0583622601	25,00	27,22
200.	P198	650823,35	251143,60	47.6041653441	19.0583960795	25,00	26,56
201.	P199	650824,63	251155,32	47.6042707584	19.0584131231	25,00/50,00	25,93
202.	P200	650827,21	251178,91	47.6044829362	19.0584474769	50,00	24,23
203.	P201	650832,64	251230,64	47.6049482165	19.0585197840	50,00/25,00	23,84
204.	P202	650837,62	251278,38	47.6053776091	19.0585861005	25,00	26,55
205.	P203	650874,99	251377,84	47.6062721582	19.0590832929	25,00	26,39
206.	P204	650850,00	251397,09	47.6064453337	19.0587509643	25,00	27,22
207.	P205	650852,06	251417,17	47.6066259412	19.0587783984	25,00	27,30
208.	P206	650857,08	251476,99	47.6071639871	19.0588452732	25,00	25,63
209.	P207	650860,27	251535,84	47.6076933105	19.0588878081	25,00	21,03/15,00
210.	P208	650861,48	251577,10	47.6080644227	19.0589039769	25,00	15,00
211.	P209	650860,73	251643,80	47.6086643577	19.0588941238	25,00	15,00
212.	P210	650858,13	251676,67	47.6089600106	19.0588596025	25,00	15,00
213.	P211	650850,85	251726,47	47.6094079463	19.0587628647	25,00	15,00/13,20
214.	P212	650839,87	251774,48	47.6098397860	19.0586169092	25,00	13,59
215.	P213	650834,53	251793,19	47.6100080797	19.0585459164	25,00	13,64
216.	P214	650829,01	251810,77	47.6101662098	19.0584725269	25,00/13,59	13,64
217.	P215	650811,27	251861,41	47.6106217126	19.0582366571	12,42	14,00
218.	P216	650808,44	251869,15	47.6106913334	19.0581990287	12,47	13,36
219.	P217	650799,13	251894,50	47.6109193548	19.0580752395	14,00	14,00
220.	P218	650773,95	251963,01	47.6115355968	19.0577404317	14,00	13,05
221.	P219	650767,85	251979,60	47.6116848223	19.0576593213	14,00	12,78
222.	P220	650757,39	252008,41	47.6119439654	19.0575202366	14,00	13,13
223.	P221	650741,07	252057,56	47.6123860627	19.0573032363	14,00	12,41
224.	P222	650731,57	252089,19	47.6126705687	19.0571769218	14,00	12,39
225.	P223	650712,60	252153,45	47.6132485748	19.0569246890	14,00	14,30
226.	P224	650709,43	252164,16	47.6133449091	19.0568825389	14,00	14,48
227.	P225	650697,90	252202,29	47.6136878809	19.0567292268	14,00	14,51
228.	P226	650682,01	252248,48	47.6141033523	19.0565179283	14,00	12,66
229.	P227	650672,44	252273,40	47.6143275044	19.0563906648	14,00	17,52

230.	P228	650642,66	252340,13	47.6149277347	19.0559946240	14,00	16,51
231.	P229	650631,41	252362,21	47.6151263432	19.0558450050	14,00	14,68
232.	P230	650615,72	252391,35	47.6153884566	19.0556363325	14,00	22,80
233.	P231	650605,24	252409,50	47.6155517156	19.0554969487	14,00	24,71
234.	P232	650594,39	252427,43	47.6157129960	19.0553526420	14,00	28,71
235.	P233	650579,89	252450,14	47.6159172728	19.0551597868	14,00	32,44
236.	P234	650565,92	252470,80	47.6161031101	19.0549739779	14,00/25,00	35,00
237.	P235	650537,68	252509,49	47.6164511286	19.0545983627	25,00	35,52
238.	P236	650501,79	252553,61	47.6168479912	19.0541209838	25,00	34,79
239.	P237	650473,09	252585,51	47.6171349346	19.0537392320	25,00/14,00	28,06
240.	P238	650449,45	252609,84	47.6173537853	19.0534247807	14,00	21,73
241.	P239	650418,93	252639,32	47.6176189607	19.0530188084	14,00	21,32
242.	P240	650401,89	252655,53	47.6177647707	19.0527921431	14,00	20,96
243.	P241	650382,66	252673,82	47.6179292899	19.0525363449	14,00	20,80
244.	P242	650325,37	252728,96	47.6184252724	19.0517742622	14,00	19,53
245.	P243	650291,33	252761,89	47.6187214741	19.0513214489	14,00/25,00	19,33
246.	P244	650268,90	252783,34	47.6189144136	19.0510230734	25,00	19,04/28,55
247.	P245	650262,75	252789,18	47.6189669434	19.0509412625	25,00	28,23/19,74
248.	P246	650257,63	252794,04	47.6190106583	19.0508731531	25,00	19,74
249.	P247	650199,24	252848,69	47.6195022225	19.0500964056	25,00	17,44/19,83
250.	P248	650184,54	252862,24	47.6196241008	19.0499008527	25,00	18,83
251.	P249	650121,62	252919,36	47.6201378747	19.0490638225	25,00	15,90/17,76
252.	P250	650110,46	252929,38	47.6202280003	19.0489153583	25,00	17,97
253.	P251	650094,09	252944,09	47.6203603102	19.0486975833	25,00	17,77/15,94
254.	P252	650048,85	252985,06	47.6207288149	19.0480957365	25,00	15,35/20,00
255.	P253	650036,70	252996,55	47.6208321611	19.0479340985	25,00/100,00	20,00
256.	P254	649969,13	253070,97	47.6215015243	19.0470351646	100,00	20,00
257.	P255	649960,45	253082,00	47.6216007321	19.0469196862	100,00/17,00	20,00
258.	P256	649939,05	253111,06	47.6218621080	19.0466349789	17,00	20,00/14,00
259.	P257	649914,93	253147,44	47.6221893221	19.0463140801	17,00	14,00
260.	P258	649911,53	253152,95	47.6222388809	19.0462688452	17,00	14,00
261.	P259	649885,42	253199,45	47.6226571175	19.0459214630	17,00/14,00	14,00
262.	P260	649865,69	253242,09	47.6230406362	19.0456589572	14,00	14,00
263.	P261	649840,53	253314,49	47.6236918280	19.0453241915	14,00	14,00
264.	P262	649834,53	253337,38	47.6238977094	19.0452443546	14,00	14,00
265.	P263	649823,81	253384,22	47.6243190065	19.0451017082	14,00	14,00
266.	P264	649812,64	253435,01	47.6247758314	19.0449530703	14,00	14,00
267.	P265	649791,15	253532,67	47.6256542224	19.0446670981	14,00	14,00
268.	P266	649783,12	253569,19	47.6259826969	19.0445602387	14,00	14,00
269.	P267	649774,30	253608,16	47.6263332073	19.0444428655	14,00	14,00
270.	P268	649768,76	253630,01	47.6265297339	19.0443691422	14,00	14,00
271.	P269	649762,39	253652,71	47.6267339053	19.0442843746	14,00	14,00
272.	P270	649750,46	253690,84	47.6270768585	19.0441256195	14,00	14,00
273.	P271	649739,29	253725,45	47.6273881514	19.0439769769	14,00	14,00
274.	P272	649708,49	253820,66	47.6282444979	19.0435671029	14,00	14,00
275.	P273	649677,82	253915,84	47.6291005729	19.0431589453	14,00	14,00
276.	P274	649647,20	254011,03	47.6299567363	19.0427514398	14,00	14,00

277.	P275	649616,59	254106,23	47.6308129879	19.0423440541	14,00	14,00
278.	P276	649593,26	254178,41	47.6314621909	19.0420335487	14,00	14,00/10,00
279.	P277	649585,94	254201,41	47.6316690579	19.0419361229	14,00	10,00
280.	P278	649555,33	254296,62	47.6325253961	19.0415287107	14,00	10,00
281.	P279	649524,70	254391,81	47.6333815527	19.0411210194	14,00	10,00
282.	P280	649494,06	254486,99	47.6342376173	19.0407131840	14,00	10,00
283.	P281	649463,45	254582,19	47.6350938601	19.0403057348	13,50	10,00
284.	P282	649432,77	254677,37	47.6359499213	19.0398973409	13,12	10,00
285.	P283	649419,84	254714,85	47.6362870200	19.0397252242	14,00	10,00/14,00
286.	P284	649397,38	254770,90	47.6367911353	19.0394262577	14,00	14,00
287.	P285	649357,87	254862,76	47.6376173220	19.0389003341	14,00	14,00
288.	P286	649318,33	254954,61	47.6384434162	19.0383739950	14,00	14,00
289.	P287	649278,57	255046,36	47.6392686080	19.0378447119	14,00	14,00
290.	P288	649230,34	255133,78	47.6400548406	19.0372026984	14,00/9,00	14,00/40,36
291.	P289	649166,27	255210,35	47.6407434586	19.0363498796	9,00	57,00
292.	P290	649109,08	255260,33	47.6411929187	19.0355886587	9,00	62,17
293.	P291	649090,65	255275,75	47.6413315855	19.0353433471	9,00	63,31
294.	P292	649013,78	255339,72	47.6419068395	19.0343201596	9,00	69,68
295.	P293	648989,63	255359,78	47.6420872283	19.0339987036	9,00/14,00	71,39
296.	P294	648972,89	255373,74	47.6422127627	19.0337758793	14,00/9,00	72,61
297.	P295	648936,64	255403,42	47.6424796555	19.0332933572	9,00	75,06
298.	P296	648859,34	255466,79	47.6430494937	19.0322644041	9,00	80,26
299.	P297	648813,36	255504,72	47.6433905655	19.0316523456	9,00	83,83/10,00
300.	P298	648784,22	255532,60	47.6436412734	19.0312644362	9,00	10,00
301.	P299	648739,16	255621,03	47.6444365592	19.0306644605	9,00	10,00
302.	P300	648725,31	255719,09	47.6453185224	19.0304798329	9,00	10,00
303.	P301	648735,13	255769,11	47.6457684424	19.0306103864	9,00/50,00	10,00/50,00
304.	P302	648739,57	255781,36	47.6458786328	19.0306694459	50,00/9,00	50,00/8,00
305.	P303	648755,61	255812,89	47.6461622585	19.0308828440	9,00	8,00
306.	P304	648826,76	255881,16	47.6467764444	19.0318296559	9,00	8,00
307.	P305	648842,74	255889,37	47.6468503184	19.0320423283	9,00	8,00/25,00
308.	P306	648868,10	255898,99	47.6469368913	19.0323798462	9,00	25,00/50,00
309.	P307	648883,20	255902,99	47.6469728962	19.0325808182	9,00/14,00	50,00
310.	P308	648922,15	255907,67	47.6470150590	19.0330992348	14,00/25,00	50,00
311.	P309	649020,57	255891,98	47.6468741010	19.0344092523	25,00	50,00
312.	P310	649082,97	255879,34	47.6467605081	19.0352398285	25,00	50,00/100,00
313.	P311	649118,94	255874,26	47.6467148693	19.0357186015	27,64	100,00
314.	P312	649218,79	255871,08	47.6466864033	19.0370476146	42,90	100,00
315.	P313	649317,86	255883,91	47.6468019215	19.0383662183	77,44	100,00
316.	P314	649348,05	255891,10	47.6468666248	19.0387680377	100,00	100,00
317.	P315	649413,64	255912,28	47.6470571944	19.0396410154	100,00	100,00
318.	P316	649415,79	255913,09	47.6470644819	19.0396696310	100,00	100,00/25,00
319.	P317	649506,23	255950,07	47.6473971776	19.0408733538	100,00/50,00	25,00
320.	P318	649598,49	255988,65	47.6477442531	19.0421013148	50,00	25,00
321.	P319	649690,74	256027,23	47.6480913154	19.0433291588	50,00	25,00
322.	P320	649783,00	256065,82	47.6484384546	19.0445571518	50,00	25,00
323.	P321	649875,26	256104,40	47.6487854908	19.0457851610	50,00	25,00

324.	P322	649968,08	256141,60	47.6491201017	19.0470206403	50,00	25,00
325.	P323	650064,20	256168,86	47.6493652951	19.0483000602	50,00	25,00
326.	P324	650163,26	256181,84	47.6494820340	19.0496186217	50,00	25,00
327.	P325	650263,33	256181,83	47.6494819173	19.0509506258	50,00	25,00
328.	P326	650363,25	256177,92	47.6494467059	19.0522806303	50,00	25,00
329.	P327	650463,17	256173,97	47.6494111194	19.0536106329	50,00	25,00
330.	P328	650563,09	256170,03	47.6493756076	19.0549406338	50,00	25,00
331.	P329	650663,02	256166,10	47.6493401704	19.0562707660	50,00	25,00
332.	P330	650762,99	256165,57	47.6493352988	19.0576014343	50,00	25,00
333.	P331	650862,15	256178,02	47.6494471600	19.0589213447	50,00	25,00
334.	P332	650958,35	256204,97	47.6496894286	19.0602018908	50,00	25,00
335.	P333	651049,54	256245,81	47.6500566228	19.0614157926	50,00	25,00
336.	P334	651076,67	256261,29	47.6501958128	19.0617769519	50,00/19,00	25,00
337.	P335	651133,71	256299,64	47.6505406534	19.0625362986	19,00	25,00
338.	P336	651209,03	256365,28	47.6511309129	19.0635390525	19,00	25,00
339.	P337	651275,10	256440,29	47.6518054589	19.0644187251	19,00	25,00
340.	P338	651338,22	256517,85	47.6525029398	19.0652591586	19,00	25,00
341.	P339	651401,11	256595,60	47.6532021241	19.0660965532	19,00	25,00
342.	P340	651434,92	256638,56	47.6535884509	19.0665467537	19,00	25,00
343.	P341	651462,96	256674,18	47.6539087699	19.0669201282	19,00	25,00
344.	P342	651524,04	256753,36	47.6546208083	19.0677334770	19,00	25,00
345.	P343	651541,90	256777,90	47.6548414894	19.0679713117	19,00/14,00	25,00
346.	P344	651583,87	256833,48	47.6553412987	19.0685302107	14,00	18,91
347.	P345	651634,18	256897,49	47.6559169075	19.0692001749	25,00	81,07
348.	P346	651645,71	256912,07	47.6560480172	19.0693537184	25,00	100,00
349.	P347	651707,56	256990,65	47.6567546400	19.0701773813	25,00	100,00
350.	P348	651769,45	257069,20	47.6574609870	19.0710015985	25,00	100,00
351.	P349	651831,33	257147,75	47.6581673282	19.0718257047	25,00	100,00
352.	P350	651894,26	257225,46	47.6588661052	19.0726638081	25,00	100,00
353.	P351	651902,42	257234,77	47.6589498196	19.0727724816	25,00/100,00	100,00
354.	P352	651960,52	257300,37	47.6595396823	19.0735462547	100,00	100,00
355.	P353	651966,85	257307,51	47.6596038835	19.0736305584	100,00	100,00/69,00
356.	P354	651988,00	257331,40	47.6598186963	19.0739122381	100,00	71,00
357.	P355	651994,41	257338,64	47.6598837964	19.0739976082	100,00	59,21
358.	P356	652002,27	257347,51	47.6599635530	19.0741022900	100,00	50,15
359.	P357	652026,82	257375,23	47.6602128028	19.0744292562	100,00	34,67
360.	P358	652029,64	257378,38	47.6602411265	19.0744668140	100,00	33,00
361.	P359	652039,30	257389,14	47.6603378764	19.0745954699	100,00	27,00
362.	P360	652055,06	257406,40	47.6604930709	19.0748053678	100,00	25,53
363.	P361	652076,70	257430,10	47.6607061707	19.0750935798	100,00	26,13
364.	P362	652094,13	257449,18	47.6608777292	19.0753257226	100,00	26,15
365.	P363	652109,82	257466,37	47.6610322934	19.0755346925	100,00	26,16
366.	P364	652127,87	257486,13	47.6612099652	19.0757750959	100,00	25,51
367.	NY1	651540,60	256790,63	47.6549559908	19.0679540486	0,00	7,00
368.	NY2	651585,79	256882,56	47.6557827381	19.0685559393	0,00	7,00
369.	NY3	651612,35	257020,83	47.6570263266	19.0689099993	0,00	60,00
370.	NY4	651636,51	257093,02	47.6576755716	19.0692318894	20,95	60,00/12,00

371.	NY5	651647,43	257125,65	47.6579690311	19.0693773820	33,00	12,00
372.	NY6	651732,50	257251,72	47.6591027363	19.0705103833	47,00	12,00
373.	NY7	651782,77	257315,52	47.6596764449	19.0711798834	47,00	12,00
374.	NY8	651824,87	257368,95	47.6601569004	19.0717405859	47,00	12,00
375.	PFT1	651587,63	256934,90	47.6562534993	19.0685806147	0,00	7,00/14,00
376.	PFT2	651580,90	256981,83	47.6566756211	19.0684911834	0,00	14,00
377.	PFT3	651558,25	257079,14	47.6575509164	19.0681899840	30,00	14,00
378.	PFT4	651546,50	257109,73	47.6578260814	19.0680336620	30,00	14,00/7,00
379.	PFT5	651542,26	257120,61	47.6579239499	19.0679772521	30,00	7,00
380.	PFT6	651534,24	257160,05	47.6582787061	19.0678706145	30,00	7,00/4,00
381.	PFT7	651528,63	257250,77	47.6590946877	19.0677962300	30,00	4,00
382.	2V1	650059,58	246799,56	47.5650930868	19.0482383121	14,00	25,00
383.	2V2	650045,45	246840,54	47.5654616851	19.0480505316	14,00	25,00
384.	2V3	650014,64	246883,07	47.5658442240	19.0476410775	14,00	25,00
385.	2V4	649980,80	246909,28	47.5660799694	19.0471913524	14,00/0,00	25,00
386.	2V5	649935,91	246927,09	47.5662401567	19.0465947740	0,00	25,00
387.	2V6	649816,64	246949,82	47.5664445721	19.0450096971	0,00	25,00
388.	2V7	649725,97	246966,56	47.5665951029	19.0438047014	0,00	25,00

3. melléklet a 303/2022. (VIII. 11.) Korm. rendelethez

#### A H5 HÉV kül- és belterületi szakasza nyomvonalával érintett ingatlanok listája

	A	B	C
1.	Település	Fekvés	HRSZ.
2.	BUDAPEST II. kerület	belterület	14474
3.	BUDAPEST II. kerület	belterület	13476
4.	BUDAPEST II. kerület	belterület	13475
5.	BUDAPEST II. kerület	belterület	13543/3
6.	BUDAPEST II. kerület	belterület	13470
7.	BUDAPEST II. kerület	belterület	13472/2
8.	BUDAPEST II. kerület	belterület	14478/3
9.	BUDAPEST II. kerület	belterület	14478/7
10.	BUDAPEST II. kerület	belterület	14617/21
11.	BUDAPEST II. kerület	belterület	14617/23
12.	BUDAPEST II. kerület	belterület	14617/22
13.	BUDAPEST II. kerület	belterület	14617/9
14.	BUDAPEST II. kerület	belterület	14617/14
15.	BUDAPEST II. kerület	belterület	14617/16
16.	BUDAPEST III. kerület	belterület	14617/17
17.	BUDAPEST III. kerület	belterület	14617/18
18.	BUDAPEST III. kerület	belterület	14617/15
19.	BUDAPEST III. kerület	belterület	14617/13
20.	BUDAPEST III. kerület	belterület	14624/1
21.	BUDAPEST III. kerület	belterület	14618/1
22.	BUDAPEST III. kerület	belterület	14618/2

23.	BUDAPEST III. kerület	belterület	14619
24.	BUDAPEST III. kerület	belterület	14620/1
25.	BUDAPEST III. kerület	belterület	14621
26.	BUDAPEST III. kerület	belterület	14622/1
27.	BUDAPEST III. kerület	belterület	17977/2
28.	BUDAPEST III. kerület	belterület	17977/3
29.	BUDAPEST III. kerület	belterület	17974
30.	BUDAPEST III. kerület	belterület	18388
31.	BUDAPEST III. kerület	belterület	18019
32.	BUDAPEST III. kerület	belterület	18355
33.	BUDAPEST III. kerület	belterület	18267/17
34.	BUDAPEST III. kerület	belterület	18370
35.	BUDAPEST III. kerület	belterület	18371/2
36.	BUDAPEST III. kerület	belterület	18379
37.	BUDAPEST III. kerület	belterület	18380/1
38.	BUDAPEST III. kerület	belterület	18391/11
39.	BUDAPEST III. kerület	belterület	18389
40.	BUDAPEST III. kerület	belterület	19332/2
41.	BUDAPEST III. kerület	belterület	19285/1
42.	BUDAPEST III. kerület	belterület	19250/12
43.	BUDAPEST III. kerület	belterület	19250/13
44.	BUDAPEST III. kerület	belterület	19322/47
45.	BUDAPEST III. kerület	belterület	19284
46.	BUDAPEST III. kerület	belterület	19247/1
47.	BUDAPEST III. kerület	belterület	19220
48.	BUDAPEST III. kerület	belterület	19202
49.	BUDAPEST III. kerület	belterület	19197/2
50.	BUDAPEST III. kerület	belterület	18910/133
51.	BUDAPEST III. kerület	belterület	18910/132
52.	BUDAPEST III. kerület	belterület	18910/199
53.	BUDAPEST III. kerület	belterület	19668/4
54.	BUDAPEST III. kerület	belterület	19700/1
55.	BUDAPEST III. kerület	belterület	19700/2
56.	BUDAPEST III. kerület	belterület	19422/1
57.	BUDAPEST III. kerület	belterület	19430
58.	BUDAPEST III. kerület	belterület	19418
59.	BUDAPEST III. kerület	belterület	19431/1
60.	BUDAPEST III. kerület	belterület	19434/2
61.	BUDAPEST III. kerület	belterület	19439
62.	BUDAPEST III. kerület	belterület	19443/2
63.	BUDAPEST III. kerület	belterület	19448/1
64.	BUDAPEST III. kerület	belterület	19451/7
65.	BUDAPEST III. kerület	belterület	19454/3
66.	BUDAPEST III. kerület	belterület	19455/1
67.	BUDAPEST III. kerület	belterület	19458/8
68.	BUDAPEST III. kerület	belterület	19459/5
69.	BUDAPEST III. kerület	belterület	19462/5

70.	BUDAPEST III. kerület	belterület	19463/3
71.	BUDAPEST III. kerület	belterület	19466/6
72.	BUDAPEST III. kerület	belterület	19467/3
73.	BUDAPEST III. kerület	belterület	19470/6
74.	BUDAPEST III. kerület	belterület	19471/8
75.	BUDAPEST III. kerület	belterület	19475/8
76.	BUDAPEST III. kerület	belterület	19478/3
77.	BUDAPEST III. kerület	belterület	19479/5
78.	BUDAPEST III. kerület	belterület	19481/2
79.	BUDAPEST III. kerület	belterület	19482
80.	BUDAPEST III. kerület	belterület	19483/5
81.	BUDAPEST III. kerület	belterület	19483/3
82.	BUDAPEST III. kerület	belterület	19487/4
83.	BUDAPEST III. kerület	belterület	19488
84.	BUDAPEST III. kerület	belterület	19491/4
85.	BUDAPEST III. kerület	belterület	19492/4
86.	BUDAPEST III. kerület	belterület	19495/3
87.	BUDAPEST III. kerület	belterület	19496
88.	BUDAPEST III. kerület	belterület	19497/1
89.	BUDAPEST III. kerület	belterület	19422/2
90.	BUDAPEST III. kerület	belterület	19599/1
91.	BUDAPEST III. kerület	belterület	19598/8
92.	BUDAPEST III. kerület	belterület	19598/7
93.	BUDAPEST III. kerület	belterület	19413/3
94.	BUDAPEST III. kerület	belterület	19413/4
95.	BUDAPEST III. kerület	belterület	19416
96.	BUDAPEST III. kerület	belterület	19398
97.	BUDAPEST III. kerület	belterület	19397/1
98.	BUDAPEST III. kerület	belterület	19397/2
99.	BUDAPEST III. kerület	belterület	23034
100.	BUDAPEST III. kerület	belterület	23021/10
101.	BUDAPEST III. kerület	belterület	23033
102.	BUDAPEST III. kerület	belterület	23001/4
103.	BUDAPEST III. kerület	belterület	23005/3
104.	BUDAPEST III. kerület	belterület	23007/3
105.	BUDAPEST III. kerület	belterület	23008/4
106.	BUDAPEST III. kerület	belterület	23009/3
107.	BUDAPEST III. kerület	belterület	23013/3
108.	BUDAPEST III. kerület	belterület	23023/2
109.	BUDAPEST III. kerület	belterület	23032/149
110.	BUDAPEST III. kerület	belterület	23032/152
111.	BUDAPEST III. kerület	belterület	23023/1
112.	BUDAPEST III. kerület	belterület	23032/23
113.	BUDAPEST III. kerület	belterület	23032/130
114.	BUDAPEST III. kerület	belterület	62406
115.	BUDAPEST III. kerület	belterület	62408
116.	BUDAPEST III. kerület	belterület	62409

117.	BUDAPEST III. kerület	belterület	62405
118.	BUDAPEST III. kerület	belterület	62407
119.	BUDAPEST III. kerület	belterület	64054/17
120.	BUDAPEST III. kerület	belterület	64054/18
121.	BUDAPEST III. kerület	belterület	64054/19
122.	BUDAPEST III. kerület	belterület	64054/15
123.	BUDAPEST III. kerület	belterület	64054/11
124.	BUDAPEST III. kerület	belterület	64102/1
125.	BUDAPEST III. kerület	belterület	64102/2
126.	BUDAPEST III. kerület	belterület	64101
127.	BUDAPEST III. kerület	belterület	64103
128.	BUDAPEST III. kerület	belterület	62321/153
129.	BUDAPEST III. kerület	belterület	63672
130.	BUDAPEST III. kerület	belterület	64059/5
131.	BUDAPEST III. kerület	belterület	65554/10
132.	BUDAPEST III. kerület	belterület	65552/69
133.	BUDAPEST III. kerület	belterület	65551/1
134.	BUDAPEST III. kerület	belterület	65553/1
135.	BUDAPEST III. kerület	külterület	065555/1
136.	BUDAPEST III. kerület	külterület	065556
137.	BUDAPEST III. kerület	külterület	065559/2
138.	BUDAPEST III. kerület	külterület	065560
139.	BUDAPEST III. kerület	külterület	065561
140.	BUDAPEST III. kerület	belterület	65567/2
141.	BUDAPEST III. kerület	külterület	065566/2
142.	BUDAPEST III. kerület	külterület	065564/1
143.	BUDAPEST III. kerület	külterület	065563/1
144.	BUDAPEST III. kerület	külterület	065563/2
145.	BUDAPEST III. kerület	belterület	65562/1
146.	BUDAPEST III. kerület	külterület	065562/2
147.	BUDAKALÁSZ	belterület	1236/13
148.	BUDAKALÁSZ	belterület	2143/2
149.	BUDAKALÁSZ	belterület	1236/10
150.	BUDAKALÁSZ	belterület	2116
151.	BUDAKALÁSZ	belterület	2123/2
152.	BUDAKALÁSZ	belterület	1236/12
153.	BUDAKALÁSZ	belterület	1236/11
154.	BUDAKALÁSZ	belterület	2252/2
155.	BUDAKALÁSZ	belterület	2029
156.	BUDAKALÁSZ	belterület	2030
157.	BUDAKALÁSZ	belterület	2031
158.	BUDAKALÁSZ	belterület	2032
159.	BUDAKALÁSZ	belterület	2033
160.	BUDAKALÁSZ	belterület	2034
161.	BUDAKALÁSZ	belterület	2035
162.	BUDAKALÁSZ	belterület	2036/1
163.	BUDAKALÁSZ	belterület	2040



164.	BUDAKALÁSZ	belterület	2041
165.	BUDAKALÁSZ	belterület	1859
166.	BUDAKALÁSZ	belterület	1853
167.	BUDAKALÁSZ	belterület	1757/2
168.	BUDAKALÁSZ	belterület	1236/14
169.	BUDAKALÁSZ	belterület	1236/19
170.	BUDAKALÁSZ	belterület	1236/20
171.	BUDAKALÁSZ	belterület	1757/1
172.	BUDAKALÁSZ	belterület	1727/2
173.	BUDAKALÁSZ	belterület	1726
174.	BUDAKALÁSZ	belterület	1725/2
175.	BUDAKALÁSZ	belterület	1724/2
176.	BUDAKALÁSZ	belterület	1723
177.	BUDAKALÁSZ	belterület	1722/2
178.	BUDAKALÁSZ	belterület	1721
179.	BUDAKALÁSZ	belterület	1720/2
180.	BUDAKALÁSZ	belterület	1719
181.	BUDAKALÁSZ	belterület	1718/2
182.	BUDAKALÁSZ	belterület	1717
183.	BUDAKALÁSZ	belterület	1758
184.	BUDAKALÁSZ	belterület	1715/2
185.	BUDAKALÁSZ	belterület	1714
186.	BUDAKALÁSZ	belterület	1707
187.	BUDAKALÁSZ	belterület	1706
188.	BUDAKALÁSZ	belterület	1705/2
189.	BUDAKALÁSZ	belterület	1704
190.	BUDAKALÁSZ	belterület	1702
191.	BUDAKALÁSZ	belterület	1701
192.	BUDAKALÁSZ	belterület	1700/3
193.	BUDAKALÁSZ	belterület	593
194.	BUDAKALÁSZ	belterület	1695/2
195.	BUDAKALÁSZ	belterület	1695/1
196.	BUDAKALÁSZ	belterület	1691
197.	BUDAKALÁSZ	belterület	1690
198.	BUDAKALÁSZ	belterület	1759/1
199.	BUDAKALÁSZ	belterület	1689
200.	BUDAKALÁSZ	belterület	1688
201.	BUDAKALÁSZ	belterület	1687/1
202.	BUDAKALÁSZ	belterület	1687/2
203.	BUDAKALÁSZ	belterület	1236/15
204.	BUDAKALÁSZ	belterület	1291/28
205.	BUDAKALÁSZ	belterület	1291/29
206.	BUDAKALÁSZ	belterület	1236/16
207.	BUDAKALÁSZ	belterület	1237
208.	BUDAKALÁSZ	belterület	1236/17
209.	BUDAKALÁSZ	belterület	692
210.	POMÁZ	külterület	044/2

211.	POMÁZ	külterület	045
212.	POMÁZ	külterület	042/3
213.	POMÁZ	külterület	042/5
214.	POMÁZ	külterület	042/6
215.	POMÁZ	belterület	3493
216.	POMÁZ	külterület	042/9
217.	POMÁZ	külterület	042/11
218.	POMÁZ	külterület	042/12
219.	POMÁZ	külterület	042/13
220.	POMÁZ	külterület	039/59
221.	POMÁZ	külterület	054/779
222.	POMÁZ	külterület	054/4
223.	POMÁZ	külterület	054/14
224.	POMÁZ	külterület	054/760
225.	POMÁZ	belterület	3466/1
226.	POMÁZ	belterület	3466/2
227.	POMÁZ	külterület	054/759
228.	POMÁZ	belterület	2663
229.	POMÁZ	belterület	2994
230.	POMÁZ	belterület	2732/3
231.	POMÁZ	belterület	2732/12
232.	POMÁZ	belterület	2732/13
233.	POMÁZ	belterület	2732/6
234.	POMÁZ	belterület	2998
235.	POMÁZ	belterület	2975
236.	POMÁZ	belterület	2974
237.	POMÁZ	belterület	2973/2
238.	POMÁZ	belterület	2973/4
239.	POMÁZ	belterület	2972
240.	POMÁZ	belterület	2971/1
241.	POMÁZ	belterület	2970/2
242.	POMÁZ	belterület	2828
243.	POMÁZ	belterület	2749
244.	POMÁZ	belterület	2748
245.	POMÁZ	belterület	2747
246.	POMÁZ	belterület	2746
247.	POMÁZ	belterület	2745
248.	POMÁZ	belterület	2744
249.	POMÁZ	belterület	2742
250.	POMÁZ	belterület	2732/1
251.	POMÁZ	belterület	215
252.	POMÁZ	belterület	216/1
253.	POMÁZ	belterület	194
254.	POMÁZ	belterület	2731
255.	POMÁZ	belterület	2732/8
256.	POMÁZ	belterület	2728/20
257.	POMÁZ	belterület	2728/19

258.	POMÁZ	belterület	2728/9
259.	POMÁZ	belterület	2728/12
260.	POMÁZ	belterület	2728/11
261.	POMÁZ	belterület	2728/3
262.	POMÁZ	belterület	2728/4
263.	POMÁZ	belterület	2728/5
264.	POMÁZ	belterület	2728/6
265.	POMÁZ	belterület	2728/7
266.	POMÁZ	belterület	2728/18
267.	POMÁZ	belterület	2728/2
268.	POMÁZ	belterület	2728/10
269.	POMÁZ	belterület	2728/14
270.	POMÁZ	belterület	2732/10
271.	POMÁZ	belterület	2732/11
272.	POMÁZ	külterület	072/12
273.	POMÁZ	belterület	2739/7
274.	POMÁZ	belterület	2739/1
275.	POMÁZ	külterület	072/11
276.	POMÁZ	külterület	072/8
277.	POMÁZ	külterület	072/10
278.	POMÁZ	külterület	072/9
279.	POMÁZ	külterület	072/5
280.	POMÁZ	külterület	072/6
281.	POMÁZ	külterület	072/7
282.	POMÁZ	külterület	072/4
283.	POMÁZ	külterület	071
284.	POMÁZ	külterület	070/3
285.	POMÁZ	külterület	070/81
286.	POMÁZ	külterület	070/1
287.	POMÁZ	külterület	067
288.	POMÁZ	külterület	066
289.	POMÁZ	külterület	065/3
290.	POMÁZ	külterület	065/4
291.	POMÁZ	külterület	065/2
292.	POMÁZ	külterület	064/1
293.	POMÁZ	külterület	070/82
294.	POMÁZ	külterület	070/83
295.	POMÁZ	külterület	070/84
296.	POMÁZ	külterület	070/85
297.	POMÁZ	külterület	070/86
298.	POMÁZ	külterület	070/87
299.	POMÁZ	külterület	070/88
300.	POMÁZ	külterület	070/89
301.	POMÁZ	külterület	070/90
302.	POMÁZ	külterület	070/91
303.	POMÁZ	külterület	070/92
304.	POMÁZ	külterület	070/93

305.	POMÁZ	külterület	070/94
306.	POMÁZ	külterület	070/95
307.	POMÁZ	külterület	070/96
308.	POMÁZ	külterület	070/97
309.	POMÁZ	külterület	070/98
310.	POMÁZ	külterület	070/99
311.	POMÁZ	külterület	070/100
312.	POMÁZ	külterület	070/101
313.	POMÁZ	külterület	070/102
314.	POMÁZ	külterület	070/103
315.	POMÁZ	külterület	070/104
316.	POMÁZ	külterület	070/105
317.	POMÁZ	külterület	070/106
318.	POMÁZ	külterület	070/107
319.	POMÁZ	külterület	070/108
320.	POMÁZ	külterület	070/109
321.	POMÁZ	külterület	070/110
322.	POMÁZ	külterület	070/111
323.	POMÁZ	külterület	070/112
324.	POMÁZ	külterület	070/113
325.	POMÁZ	külterület	070/114
326.	POMÁZ	külterület	070/115
327.	POMÁZ	külterület	070/116
328.	POMÁZ	külterület	070/117
329.	POMÁZ	külterület	061/23
330.	POMÁZ	külterület	061/22
331.	POMÁZ	külterület	061/21
332.	POMÁZ	külterület	070/171
333.	POMÁZ	külterület	070/167
334.	POMÁZ	külterület	070/166
335.	POMÁZ	külterület	070/165
336.	POMÁZ	külterület	070/164
337.	POMÁZ	külterület	070/163
338.	POMÁZ	külterület	070/162
339.	POMÁZ	külterület	070/161
340.	POMÁZ	külterület	070/160
341.	POMÁZ	külterület	070/159
342.	POMÁZ	külterület	070/158
343.	POMÁZ	külterület	070/157
344.	POMÁZ	külterület	070/156
345.	POMÁZ	külterület	070/155
346.	POMÁZ	külterület	070/154
347.	POMÁZ	külterület	070/153
348.	POMÁZ	külterület	070/152
349.	POMÁZ	külterület	070/151
350.	POMÁZ	külterület	070/150
351.	POMÁZ	külterület	070/149

352.	POMÁZ	külterület	070/148
353.	POMÁZ	külterület	070/147
354.	POMÁZ	külterület	070/146
355.	POMÁZ	külterület	070/145
356.	POMÁZ	külterület	070/144
357.	POMÁZ	külterület	070/143
358.	POMÁZ	külterület	070/142
359.	POMÁZ	külterület	070/141
360.	POMÁZ	külterület	070/140
361.	POMÁZ	külterület	070/139
362.	POMÁZ	külterület	070/138
363.	POMÁZ	külterület	070/137
364.	POMÁZ	külterület	070/136
365.	POMÁZ	külterület	070/135
366.	POMÁZ	külterület	069/1
367.	POMÁZ	külterület	068/67
368.	POMÁZ	külterület	068/66
369.	POMÁZ	külterület	068/65
370.	POMÁZ	külterület	068/63
371.	POMÁZ	külterület	068/62
372.	POMÁZ	külterület	068/2
373.	POMÁZ	külterület	064/2
374.	POMÁZ	külterület	063/2
375.	POMÁZ	külterület	063/3
376.	POMÁZ	külterület	063/4
377.	POMÁZ	külterület	068/3
378.	SZENTENDRE	külterület	035
379.	SZENTENDRE	külterület	034
380.	SZENTENDRE	külterület	033
381.	SZENTENDRE	külterület	032/34
382.	SZENTENDRE	külterület	036/3
383.	SZENTENDRE	külterület	036/2
384.	SZENTENDRE	külterület	036/1
385.	SZENTENDRE	külterület	037
386.	SZENTENDRE	külterület	038
387.	SZENTENDRE	külterület	039/130
388.	SZENTENDRE	belterület	373/2
389.	SZENTENDRE	belterület	373/1
390.	SZENTENDRE	belterület	374/1
391.	SZENTENDRE	belterület	375/3
392.	SZENTENDRE	belterület	375/2
393.	SZENTENDRE	belterület	376
394.	SZENTENDRE	belterület	377
395.	SZENTENDRE	belterület	378/5
396.	SZENTENDRE	belterület	396/5
397.	SZENTENDRE	belterület	396/6
398.	SZENTENDRE	belterület	453/7

399.	SZENTENDRE	belterület	453/10
400.	SZENTENDRE	belterület	453/9
401.	SZENTENDRE	belterület	396/3
402.	SZENTENDRE	belterület	400/15
403.	SZENTENDRE	belterület	873
404.	SZENTENDRE	belterület	476/2
405.	SZENTENDRE	belterület	394/4
406.	SZENTENDRE	belterület	390
407.	SZENTENDRE	belterület	389
408.	SZENTENDRE	belterület	387/2
409.	SZENTENDRE	belterület	388
410.	SZENTENDRE	belterület	386/1
411.	SZENTENDRE	belterület	386/2
412.	SZENTENDRE	belterület	387/1
413.	SZENTENDRE	belterület	394/3
414.	SZENTENDRE	belterület	385
415.	SZENTENDRE	belterület	384
416.	SZENTENDRE	belterület	396/2
417.	SZENTENDRE	belterület	455
418.	SZENTENDRE	belterület	456/4
419.	SZENTENDRE	belterület	457/2
420.	SZENTENDRE	belterület	464
421.	SZENTENDRE	belterület	463
422.	SZENTENDRE	belterület	467
423.	SZENTENDRE	belterület	468
424.	SZENTENDRE	belterület	469/1
425.	SZENTENDRE	belterület	396/8
426.	SZENTENDRE	belterület	396/4

---

**A Kormány 304/2022. (VIII. 11.) Korm. rendelete  
a H6 HÉV Szigetszentmiklós-Gyártelep – Ráckeve kül- és belterületi szakasza nyomvonalának  
megállapításáról**

A Kormány a nemzetgazdasági szempontból kiemelt jelentőségű beruházások megvalósításának gyorsításáról és egyszerűsítéséről szóló 2006. évi LIII. törvény 12. § (5) bekezdés h) pontjában kapott felhatalmazás alapján, az Alaptörvény 15. cikk (1) bekezdésében meghatározott feladatkörében eljárva a következőket rendeli el:

- 1. §**
- (1) A H6 HÉV Szigetszentmiklós-Gyártelep – Ráckeve kül- és belterületi szakasza nyomvonalát meghatározó tengelyét az egymástól legfeljebb 100 méteres távolságban lévő tengelypontok ábrázolásával az 1. mellékletben szereplő,  $M = 1:10\,000$  léptékű áttekintő térkép tartalmazza.
  - (2) Az 1. mellékletben szereplő tengelypontok Egységes Országos Vetületi Rendszer (a továbbiakban: EOVS) koordinátáit és a WGS'84 földrajzi (GPS) (a továbbiakban: WGS'84) koordinátáit a 2. melléklet határozza meg, azzal, hogy az 1. melléklet és a 2. melléklet közötti vagy az EOVS és a WGS'84 koordináták közötti eltérés esetén a tengelypontok EOVS koordinátái tekintendők irányadónak.
  - (3) A H6 HÉV Szigetszentmiklós-Gyártelep – Ráckeve kül- és belterületi szakasza nyomvonala a tengelypontokban a vasút tengelyére merőlegesen, a 2. §-ban meghatározott távolságban felvett pontok és a végpontoktól számított, a 2. §-ban meghatározott távolsággal egyező sugarú félkör által meghatározott terület, az 1. melléklet szerint.
  - (4) Az e rendelettel megállapított nyomvonallal érintett ingatlanok helyrajzi számainak a 3. melléklet tartalmazza. A nemzetgazdasági szempontból kiemelt jelentőségű beruházások megvalósításának gyorsításáról és egyszerűsítéséről szóló 2006. évi LIII. törvényben meghatározott, az ingatlanokat érintő tilalmakat és korlátozásokat a 3. mellékletben szereplő ingatlanok 1. melléklet szerinti térképen jelölt nyomvonallal érintett területsávja tekintetében kell alkalmazni.
  - (5) Ha a 3. mellékletben szereplő ingatlanok helyrajzi száma e rendelet hatálybalépését követően változik meg, a (4) bekezdésben foglaltakat valamennyi olyan új helyrajzi számmal rendelkező ingatlanra alkalmazni kell, amelyet az 1. melléklet szerinti térképen jelölt nyomvonallal érintett területsáv érint.
- 2. §** A nyomvonal határát meghatározó pontok tengelypontoktól mért távolsága a 2. melléklet szerinti táblázat 3. sorában jelölt ponttól a 265. sorában meghatározott pontig a 2. mellékletben méterben meghatározott távolság.
- 3. §** A megállapított nyomvonallal érintett területsáv védettségének időtartama az e rendelet hatálybalépésétől számított két év.
- 4. §** Ez a rendelet a kihirdetését követő 8. napon lép hatályba.

*Orbán Viktor* s. k.,  
miniszterelnök

1. melléklet a 304/2022. (VIII. 11.) Korm. rendelethez

### A H6 HÉV kül- és belterületi szakasza nyomvonala és a nyomvonalát meghatározó tengelypontok összessége

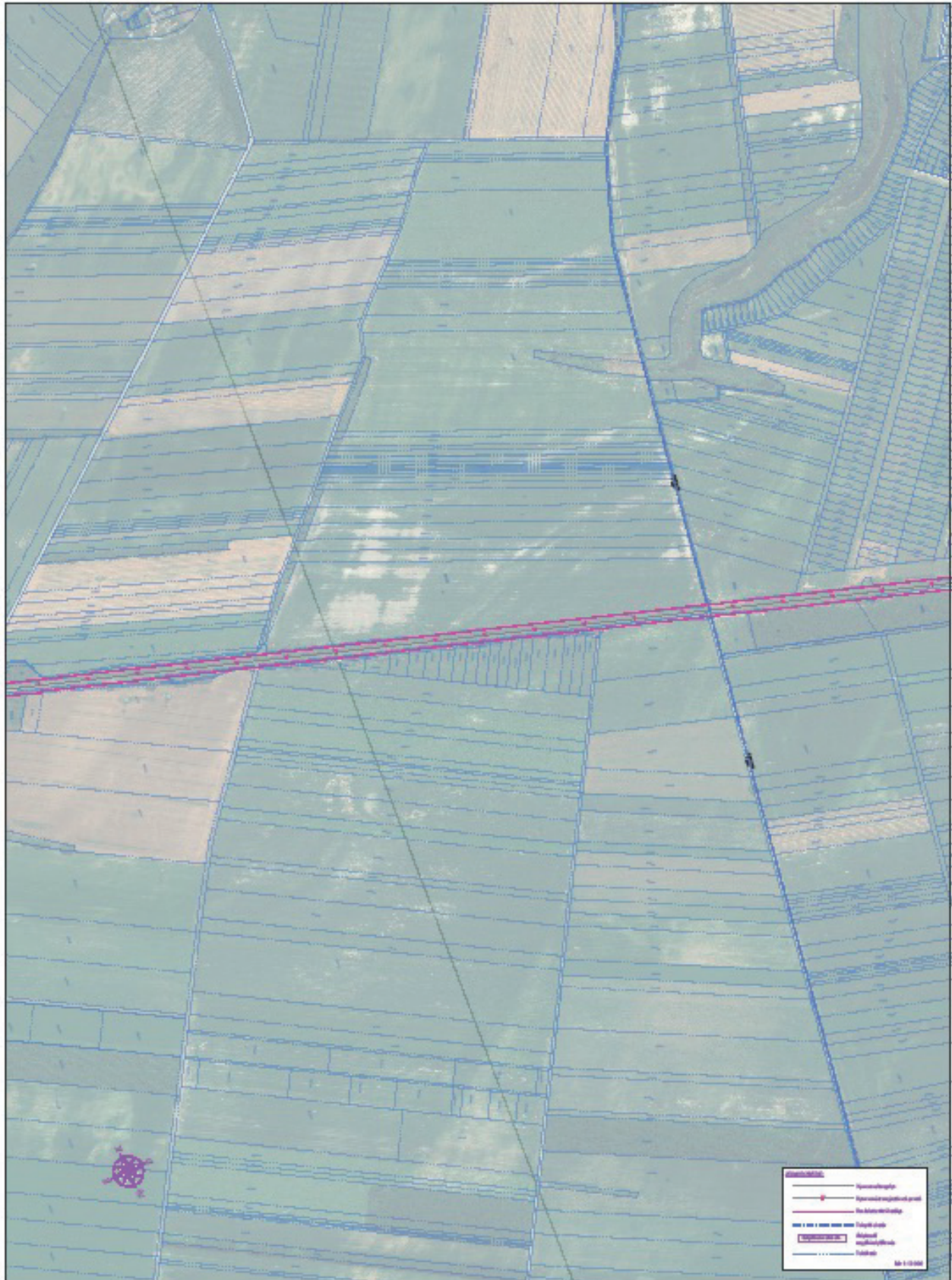













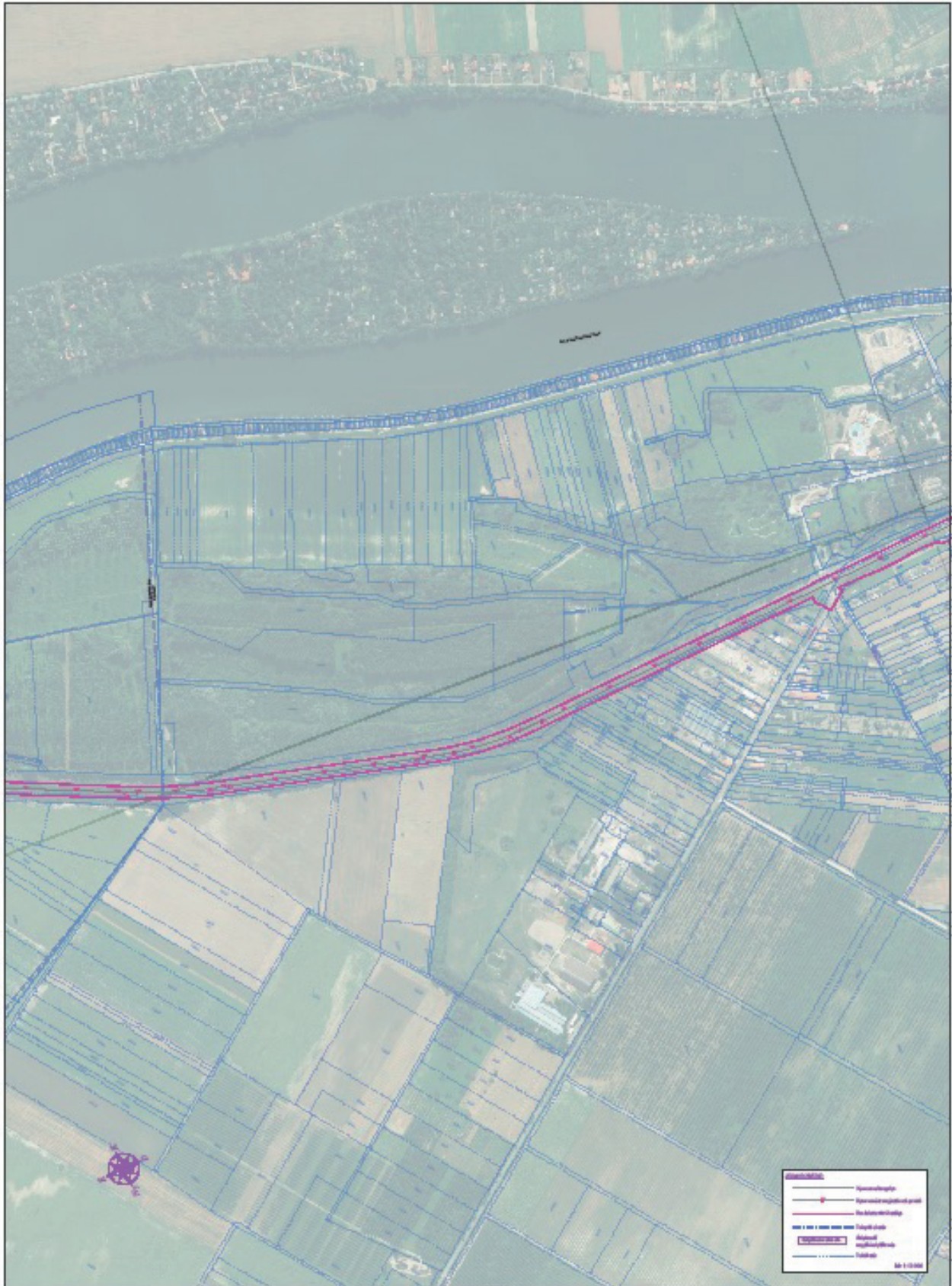



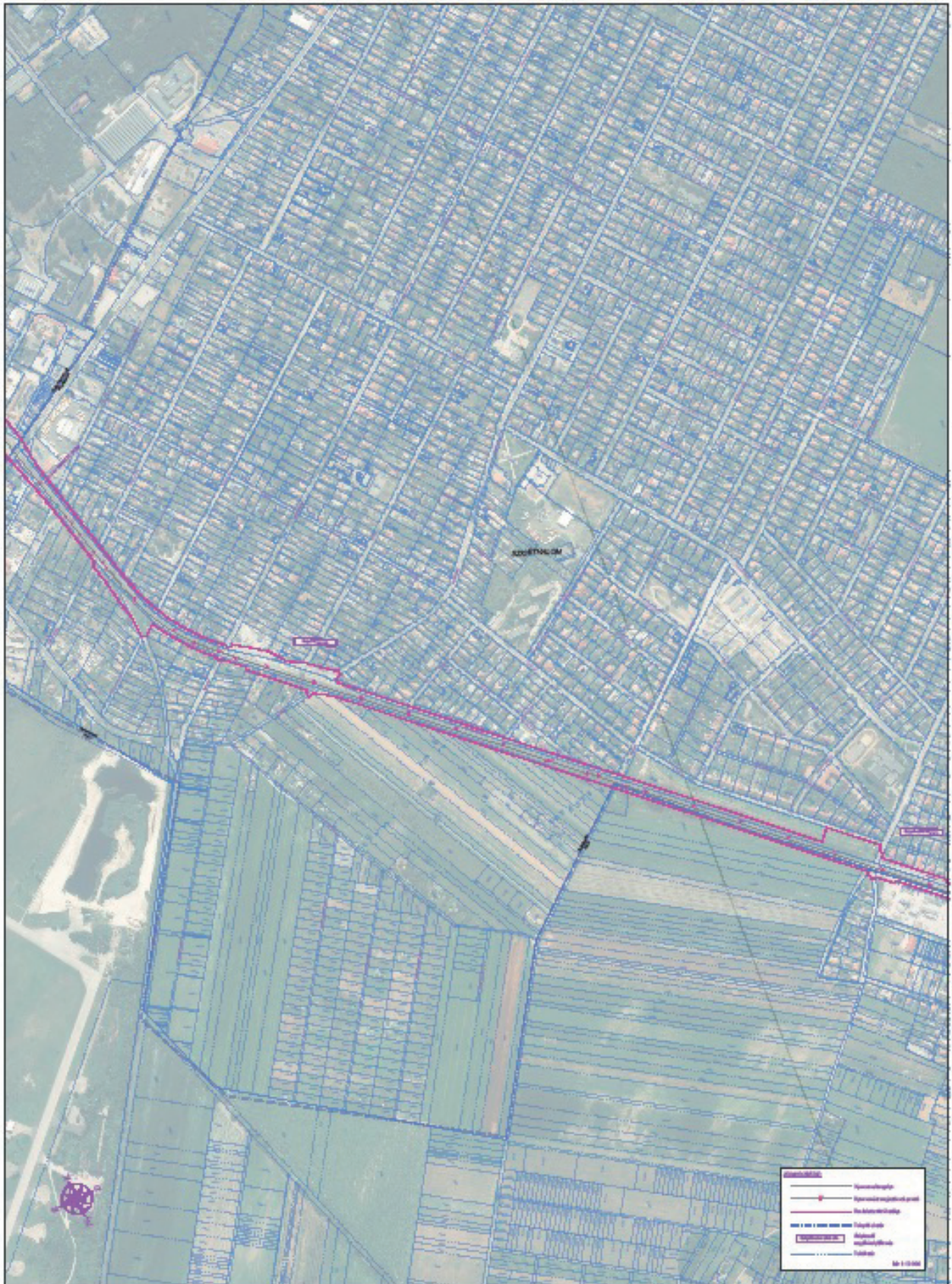







## 2. melléklet a 304/2022. (VIII. 11.) Korm. rendelethez

**A H6 HÉV Szigetszentmiklós-Gyártelep – Ráckeve kül- és belterületi szakasza tengelypontjainak koordinátái és a beépítésre nem szánt terület határpontjainak tengelytől mért távolsága**

Jobb átmenő vágány részletpontjainak koordinátajegyzéke							
	A	B	C	D	E	F	G
1.	Tengelypont koordináták					Távolság méterben	
2.	Pont száma	EOV Y	EOV X	GPS φ [°] (WGS'84 szélesség)	GPS λ [°] (WGS'84 hosszúság)	Távolság jobb [m]	Távolság bal [m]
3.	P1	646477,79	221000,22	47.3330203950	19.0008465404	13,37	16,75
4.	P2	646398,07	220974,94	47.3327925794	18.9997919984	12	16,58
5.	P3	646382,57	220969,68	47.3327451648	18.9995868640	12	16,49
6.	P4	646355,27	220961,1	47.3326678609	18.9992257121	12	16,37
7.	P5	646312,46	220947,26	47.3325431427	18.9986594427	12	16
8.	P6	646287,32	220939,23	47.3324706883	18.9983268368	19,73	16
9.	P7	646273,41	220934,78	47.3324306049	18.9981428339	19,79	16
10.	P8	646193,07	220905,94	47.3321707088	18.9970801619	25,88	16,1
11.	P9	646192,29	220905,59	47.3321676015	18.9970698401	25,99	16,14
12.	P10	646107,53	220854,65	47.3317088272	18.9959488091	10,9	16,51
13.	P11	646072,19	220823,39	47.3314274177	18.9954814309	12	16,14
14.	P12	646036,8	220784,25	47.3310751223	18.9950135448	15,27	16,16
15.	P13	646015,62	220758,34	47.3308419300	18.9947335869	12	24,16
16.	P14	645973,79	220706,59	47.3303762198	18.9941806383	17,4	30,78
17.	P15	645910,93	220628,82	47.3296762824	18.9933496102	28,2	34,89
18.	P16	645848,06	220551,05	47.3289763387	18.9925186038	12	16
19.	P17	645785,2	220473,29	47.3282763889	18.9916876194	12	16
20.	P18	645722,33	220395,52	47.3275764330	18.9908566570	12	16
21.	P19	645659,47	220317,75	47.3268764710	18.9900257163	12	16
22.	P20	645599,74	220243,86	47.3262114517	18.9892362842	12	16
23.	P21	645596,6	220239,98	47.3261764923	18.9891948169	11,97	16,03
24.	P22	645548,67	220179,89	47.3256356847	18.9885613234	12	16
25.	P23	645534,31	220161,75	47.3254723558	18.9883715749	12,1	15,9
26.	P24	645497,6	220115,92	47.3250599137	18.9878863773	12	16
27.	P25	645471,65	220083,82	47.3247709273	18.9875433547	12	16
28.	P26	645408,79	220006,05	47.3240709408	18.9867125017	12	16
29.	P27	645345,92	219928,28	47.3233709316	18.9858817062	12	16
30.	P28	645283,05	219850,51	47.3226709329	18.9850508966	12	16
31.	P29	645220,19	219772,74	47.3219709280	18.9842201091	12	46,23
32.	P30	645157,32	219694,97	47.3212709172	18.9833893433	17,12	22,61
33.	P31	645094,46	219617,2	47.3205709001	18.9825585993	12	23,1
34.	P32	645031,59	219539,44	47.3198708769	18.9817278773	12	16
35.	P33	644968,73	219461,67	47.3191708477	18.9808971771	12	16
36.	P34	644905,86	219383,9	47.3184708124	18.9800664986	12	23,29
37.	P35	644843	219306,13	47.3177707709	18.9792358421	12	16

38.	P36	644780,13	219228,36	47.3170707233	18.9784052075	12	16
39.	P37	644732,64	219169,61	47.3165418859	18.9777777396	12	16,38
40.	P38	644717,34	219150,54	47.3163701669	18.9775755154	12	16,62
41.	P39	644698,69	219126,91	47.3161574530	18.9773291697	12	16,75
42.	P40	644655,64	219071,84	47.3156617525	18.9767603921	12	16,75
43.	P41	644594,05	218993,06	47.3149525810	18.9759466972	12	18,59
44.	P42	644532,46	218914,27	47.3142434036	18.9751330241	54,27	43,8
45.	P43	644470,87	218835,49	47.3135342205	18.9743193727	45,02	35,96
46.	P44	644409,28	218756,71	47.3128250314	18.9735057428	23,69	36,55
47.	P45	644347,69	218677,93	47.3121158365	18.9726921347	12	30,88
48.	P46	644321,23	218644,09	47.3118112225	18.9723426818	12	30,54
49.	P47	644286,81	218598,6	47.3114017636	18.9718880028	12	29,67
50.	P48	644282,21	218592,01	47.3113423751	18.9718271773	12	29,65
51.	P49	644236,94	218512,1	47.3106231724	18.9712295645	12	25,23
52.	P50	644210,83	218442,38	47.3099958221	18.9708851625	12	19,75
53.	P51	644204,1	218417,79	47.3097745934	18.9707964899	12	18,68
54.	P52	644194,91	218379,27	47.3094280238	18.9706754489	12	16,38
55.	P53	644185,63	218339,02	47.3090658244	18.9705532056	12	13,7
56.	P54	644181,12	218320,47	47.3088989698	18.9704938031	12	12,68
57.	P55	644172,38	218289,01	47.3086158810	18.9703786541	38,88	12
58.	P56	644153,04	218224,5	47.3080354518	18.9701237038	14,88	13,3
59.	P57	644132,62	218156,39	47.3074226186	18.9698545268	11,97	14,04
60.	P58	644124,42	218128,69	47.3071733035	18.9697464615	11,98	14,24
61.	P59	644097,59	218032,35	47.3063065324	18.9693929822	18,33	15,74
62.	P60	644088,35	217996,82	47.3059868135	18.9692712112	12	16,17
63.	P61	644072,7	217935,5	47.3054351073	18.9690650547	12	16,48
64.	P62	644047,97	217838,61	47.3045633032	18.9687392959	12	16,73
65.	P63	644023,24	217741,72	47.3036914980	18.9684135480	12	16,34
66.	P64	643998,5	217644,82	47.3028196918	18.9680878107	12	15,77
67.	P65	643988,51	217605,67	47.3024674298	18.9679561963	12	15,83
68.	P66	643974,03	217547,86	47.3019473041	18.9677654831	11,9	15,66
69.	P67	643968,75	217526,24	47.3017527300	18.9676959934	12	16,76
70.	P68	643950,01	217450,79	47.3010738988	18.9674491810	12,02	11,99
71.	P69	643948,99	217446,81	47.3010380295	18.9674357974	12	12
72.	P70	643925,28	217353,9	47.3002020867	18.9671234917	12	12
73.	P71	643900,55	217257	47.2993302763	18.9667977969	12	12
74.	P72	643875,82	217160,11	47.2984584647	18.9664721126	12	12
75.	P73	643851,08	217063,22	47.2975866523	18.9661464392	12	12
76.	P74	643826,35	216966,32	47.2967148386	18.9658207764	12	12
77.	P75	643801,62	216869,43	47.2958430239	18.9654951242	12	12
78.	P76	643776,89	216772,54	47.2949712082	18.9651694828	12	12
79.	P77	643752,16	216675,64	47.2940993913	18.9648438519	12,07	12
80.	P78	643727,43	216578,75	47.2932275734	18.9645182318	15,04	12

81.	P79	643702,69	216481,86	47.2923557543	18.9641926223	12	12
82.	P80	643677,96	216384,96	47.2914839341	18.9638670236	12	12
83.	P81	643653,23	216288,07	47.2906121128	18.9635414354	12	12
84.	P82	643628,5	216191,18	47.2897402903	18.9632158580	12	12
85.	P83	643603,77	216094,28	47.2888684667	18.9628902913	12	12
86.	P84	643579,04	215997,39	47.2879966702	18.9625647597	12	12
87.	P85	643554,3	215900,5	47.2871248440	18.9622392146	12	12
88.	P86	643529,57	215803,6	47.2862530168	18.9619136801	12	12
89.	P87	643504,84	215706,71	47.2853811883	18.9615881565	12	12
90.	P88	643480,11	215609,82	47.2845093588	18.9612626436	12	12
91.	P89	643455,38	215512,92	47.2836375281	18.9609371415	12	12
92.	P90	643430,65	215416,03	47.2827656963	18.9606116500	12	12
93.	P91	643405,91	215319,14	47.2818938634	18.9602861694	12	12
94.	P92	643381,18	215222,24	47.2810220293	18.9599606996	12	12
95.	P93	643356,45	215125,35	47.2801501941	18.9596352405	12	12
96.	P94	643331,72	215028,45	47.2792783579	18.9593097922	12	12
97.	P95	643306,99	214931,56	47.2784065205	18.9589843546	12	12
98.	P96	643282,26	214834,67	47.2775346821	18.9586589278	12	12
99.	P97	643269,55	214784,89	47.2770867494	18.9584917346	12	12
100.	P98	643257,72	214737,73	47.2766624109	18.9583360373	11,54	12,46
101.	P99	643234,58	214640,44	47.2757870582	18.9580317349	11,83	12,17
102.	P100	643231,6	214627,38	47.2756695621	18.9579926090	12	12
103.	P101	643212,46	214542,92	47.2749095850	18.9577408525	12	13,17
104.	P102	643190,35	214445,39	47.2740320815	18.9574501706	12	17
105.	P103	643168,25	214347,87	47.2731545767	18.9571595005	12	17
106.	P104	643146,14	214250,34	47.2722770720	18.9568688388	12	17
107.	P105	643124,03	214152,81	47.2713995655	18.9565781868	12	17
108.	P106	643101,93	214055,29	47.2705220582	18.9562875458	12	29,15
109.	P107	643079,82	213957,76	47.2696445500	18.9559969132	12	65,75
110.	P108	643067,47	213903,28	47.2691543566	18.9558345643	12	17
111.	P109	643059,3	213868,22	47.2688388909	18.9557271599	12	17
112.	P110	643057,33	213860,33	47.2687678519	18.9557011996	12,08	17
113.	P111	643027,88	213764,81	47.2679082891	18.9553135302	12,65	16,33
114.	P112	643014,44	213729,93	47.2675944193	18.9551365143	12	17
115.	P113	643000,48	213696,75	47.2672958076	18.9549524696	12	17
116.	P114	642990	213672,27	47.2670755383	18.9548144224	12	17
117.	P115	642950,65	213580,34	47.2662481494	18.9542958925	12	17
118.	P116	642920,08	213508,91	47.2656052881	18.9538930185	12	17
119.	P117	642911,34	213488,39	47.2654206281	18.9537778297	11,9	16,96
120.	P118	642888,33	213433,47	47.2649262862	18.9534746913	12	16,5
121.	P119	642872,76	213396,14	47.2645903193	18.9532695008	12,12	16,13
122.	P120	642856,58	213358,02	47.2642472826	18.9530563748	12	16
123.	P121	642833,52	213304,15	47.2637624748	18.9527525758	12	16

124.	P122	642794,18	213212,22	47.2629350773	18.9522341110	12	16
125.	P123	642754,83	213120,29	47.2621076765	18.9517156626	12	16
126.	P124	642715,48	213028,35	47.2612802742	18.9511972306	12	16
127.	P125	642676,13	212936,42	47.2604528695	18.9506788149	12	16
128.	P126	642636,78	212844,49	47.2596254616	18.9501604157	12	16
129.	P127	642597,43	212752,56	47.2587980522	18.9496420328	12	16
130.	P128	642558,08	212660,62	47.2579706405	18.9491236664	22	48,42
131.	P129	642518,73	212568,69	47.2571432255	18.9486053164	12	16
132.	P130	642479,38	212476,76	47.2563158091	18.9480869828	12	16
133.	P131	642440,04	212384,82	47.2554883903	18.9475686643	12	16
134.	P132	642400,69	212292,89	47.2546609682	18.9470503634	12	16
135.	P133	642361,34	212200,96	47.2538335445	18.9465320787	12	16
136.	P134	642321,99	212109,02	47.2530061182	18.9460138096	12	16
137.	P135	642282,64	212017,09	47.2521786881	18.9454955556	12	16
138.	P136	642243,29	211925,16	47.2513512619	18.9449773085	12	16
139.	P137	642203,94	211833,23	47.2505238257	18.9444590807	12	16
140.	P138	642164,59	211741,29	47.2496963867	18.9439408653	12	16
141.	P139	642125,24	211649,36	47.2488689441	18.9434226640	12	16
142.	P140	642085,9	211557,43	47.2480414998	18.9429044780	12	16
143.	P141	642046,55	211465,49	47.2472140532	18.9423863081	12	16
144.	P142	642016,77	211395,92	47.2465878846	18.9419941964	12	16
145.	P143	642007,25	211373,54	47.2463864177	18.9418687983	12	16
146.	P144	641989,71	211329,21	47.2459874674	18.9416380059	12	16
147.	P145	641973,97	211279,33	47.2455385255	18.9414310097	10,92	16,27
148.	P146	641955,64	211181,13	47.2446549649	18.9411906924	11,75	16,11
149.	P147	641953,1	211081,27	47.2437566387	18.9411588202	11,15	16,29
150.	P148	641959,26	211021,05	47.2432150634	18.9412414008	12	16
151.	P149	641966,17	210982,22	47.2428658149	18.9413332576	12,91	16
152.	P150	641972,75	210950,34	47.2425791165	18.9414207629	12	16
153.	P151	641986,64	210884,34	47.2419855911	18.9416054619	12	16
154.	P152	642007,24	210786,48	47.24111056026	18.9418792080	12	16
155.	P153	642027,84	210688,62	47.2402256101	18.9421530322	12	16
156.	P154	642048,43	210590,77	47.2393456169	18.9424268476	12	16
157.	P155	642069,03	210492,91	47.2384656229	18.9427006543	12	16
158.	P156	642089,63	210395,06	47.2375856283	18.9429744523	12	16
159.	P157	642110,23	210297,2	47.2367056330	18.9432482416	12	16
160.	P158	642130,83	210199,35	47.2358256369	18.9435220222	12	16
161.	P159	642151,42	210101,49	47.2349456401	18.9437957940	12	16
162.	P160	642172,02	210003,63	47.2340656427	18.9440695571	12	16
163.	P161	642192,62	209905,78	47.2331856445	18.9443433114	12	16
164.	P162	642213,22	209807,92	47.2323056456	18.9446170583	12	16
165.	P163	642233,82	209710,07	47.2314256460	18.9448907950	12	16,04
166.	P164	642254,41	209612,21	47.2305456457	18.9451645230	12	16,2

167.	P165	642275,01	209514,36	47.2296656448	18.9454382423	40,47	43,15
168.	P166	642295,61	209416,5	47.2287856431	18.9457119527	28,07	45,14
169.	P167	642316,21	209318,65	47.2279056408	18.9459856544	12	45,75
170.	P168	642336,81	209220,79	47.2270256377	18.9462593473	12	38,1
171.	P169	642354,88	209134,91	47.2262533434	18.9464995340	12	16,2
172.	P170	642357,41	209122,94	47.2261456485	18.9465331305	12	16,21
173.	P171	642363,38	209095,83	47.2259018529	18.9466124460	12	16,46
174.	P172	642382,2	209026,1	47.2252748322	18.9468621236	11,55	16,9
175.	P173	642415,28	208934,97	47.2244554717	18.9473004795	12	16,94
176.	P174	642416,45	208932,19	47.2244304940	18.9473159579	12	16,95
177.	P175	642431,23	208898,28	47.2241256732	18.9475116499	40,67	47,42
178.	P176	642456,73	208840,66	47.2236076370	18.9478493944	12,72	17
179.	P177	642465,26	208821,4	47.2234344496	18.9479623069	14,02	17
180.	P178	642487,71	208774,79	47.2230154896	18.9482596159	12	15,36
181.	P179	642499,57	208752,1	47.2228114944	18.9484165167	12	13,7
182.	P180	642500,3	208750,69	47.2227988210	18.9484262413	12,05	13,6
183.	P181	642522,02	208705,5	47.2223925331	18.9487138187	12	12
184.	P182	642542,2	208659,91	47.2219827269	18.9489809809	12	12
185.	P183	642582,67	208568,47	47.2211606228	18.9495169180	12	12
186.	P184	642623,15	208477,03	47.2203385166	18.9500528370	12	12
187.	P185	642663,62	208385,58	47.2195164065	18.9505887405	12	12
188.	P186	642704,09	208294,14	47.2186942934	18.9511246258	12	12
189.	P187	642744,57	208202,7	47.2178721772	18.9516604955	12	12
190.	P188	642785,04	208111,25	47.2170500579	18.9521963469	12	12
191.	P189	642789,04	208102,22	47.2169688571	18.9522492721	12	12
192.	P190	642816,91	208035,84	47.2163720800	18.9526182697	12	12
193.	P191	642823,03	208018,79	47.2162187124	18.9526993703	12,61	11,37
194.	P192	642847,75	207922	47.2153483522	18.9530272836	12,19	11,8
195.	P193	642856,74	207822,51	47.2144535142	18.9531475401	12,76	11,21
196.	P194	642849,76	207722,86	47.2135570510	18.9530570286	12,36	11,63
197.	P195	642827	207625,6	47.2126818628	18.9527580725	12,56	11,42
198.	P196	642799,41	207554,66	47.2120433934	18.9523950632	12	12
199.	P197	642789,07	207533,18	47.2118501069	18.9522589111	12	12
200.	P198	642766,8	207490,48	47.2114657258	18.9519655613	12	12
201.	P199	642742,43	207444,73	47.2110539032	18.9516446463	12	12
202.	P200	642695,43	207356,46	47.2102594160	18.9510255540	12	12
203.	P201	642648,42	207268,2	47.2094649250	18.9504064796	12	12
204.	P202	642601,41	207179,94	47.2086704312	18.9497874245	12	11,99
205.	P203	642554,4	207091,67	47.2078759329	18.9491683862	12	11,98
206.	P204	642507,4	207003,41	47.2070814309	18.9485493662	12	11,98
207.	P205	642473,87	206940,46	47.2065147885	18.9481078908	12	12
208.	P206	642460,47	206915,11	47.2062865592	18.9479313842	13,31	12
209.	P207	642441,26	206876,28	47.2059371030	18.9476784781	12	12

210.	P208	642419,9	206823,8	47.2054647537	18.9473975010	12,02	12,78
211.	P209	642414,24	206807,11	47.2053145577	18.9473230698	12	12
212.	P210	642394,73	206737,82	47.2046909962	18.9470666928	12	12
213.	P211	642392,11	206727,78	47.2046006532	18.9470322792	12	12
214.	P212	642366,86	206631,02	47.2037299668	18.9467006253	12	12
215.	P213	642341,61	206534,26	47.2028592795	18.9463689826	12	12
216.	P214	642316,36	206437,5	47.2019885911	18.9460373510	12	12
217.	P215	642294,28	206352,91	47.2012274042	18.9457474357	12	12
218.	P216	642291,1	206340,74	47.2011179213	18.9457056209	12	12
219.	P217	642284,73	206317,17	47.2009057525	18.9456219530	12	12
220.	P218	642261,74	206245,19	47.2002580064	18.9453197834	13,29	10,68
221.	P219	642248,91	206211,37	47.1999536288	18.9451510232	12	12
222.	P220	642234,78	206177,17	47.1996458453	18.9449651819	12	12
223.	P221	642224,39	206152,44	47.1994232362	18.9448285113	12	12
224.	P222	642185,67	206060,24	47.1985934100	18.9443190531	12	12
225.	P223	642146,95	205968,04	47.1977635816	18.9438096109	12	12
226.	P224	642108,22	205875,84	47.1969337507	18.9433001836	12	12
227.	P225	642069,5	205783,64	47.1961039176	18.9427907736	12	12
228.	P226	642036,49	205705,05	47.1953964879	18.9423565172	12	12
229.	P227	642030,79	205691,44	47.1952740310	18.9422815580	12	12
230.	P228	642022,74	205671,77	47.1950970171	18.9421757350	12	12
231.	P229	641996,41	205597,58	47.1944292815	18.9418295986	11,84	12
232.	P230	641977,95	205530,37	47.1938245173	18.9415872898	12	12
233.	P231	641971,26	205500,83	47.1935586694	18.9414994493	12	12
234.	P232	641970,03	205495,26	47.1935085218	18.9414834082	12	12
235.	P233	641949,83	205403,15	47.1926797464	18.9412184979	12	12
236.	P234	641928,41	205305,47	47.1918008199	18.9409375661	12	12
237.	P235	641906,99	205207,79	47.1909218935	18.9406566435	12	12
238.	P236	641887,82	205120,39	47.1901354067	18.9404052741	12	12
239.	P237	641885,57	205110,11	47.1900429573	18.9403757854	12	12
240.	P238	641873,75	205049,79	47.1895001418	18.9402209080	12	12
241.	P239	641868,85	205011,59	47.1891564644	18.9401569953	11,38	12,59
242.	P240	641866,18	204933,82	47.1884568792	18.9401231214	12	12
243.	P241	641867,15	204911,71	47.1882579630	18.9401363167	12	12
244.	P242	641870,95	204861,99	47.1878107849	18.9401873783	12	12
245.	P243	641875,23	204812,04	47.1873614869	18.9402447923	12	12
246.	P244	641883,77	204712,4	47.1864653347	18.9403593040	12	12
247.	P245	641892,31	204612,77	47.1855691822	18.9404738116	12	12
248.	P246	641900,85	204513,13	47.1846730294	18.9405883163	12	12
249.	P247	641909,4	204413,5	47.1837768764	18.9407028155	12	12
250.	P248	641917,94	204313,86	47.1828807231	18.9408173105	12	12
251.	P249	641926,48	204214,23	47.1819845695	18.9409318025	27,83	13,13
252.	P250	641935,02	204114,59	47.1810884148	18.9410462892	20,65	12



253.	P251	641943,56	204014,96	47.1801922610	18.9411607730	18,26	12
254.	P252	641952,1	203915,33	47.1792961057	18.9412752537	26,45	12
255.	P253	641955,87	203871,36	47.1789006282	18.9413257760	27,28	12
256.	P254	641961,11	203815,73	47.1784003448	18.9413959477	28,86	12
257.	P255	641963	203797,81	47.1782391526	18.9414212315	29,57	12
258.	P256	641971,83	203716,31	47.1775061150	18.9415391771	26,32	25,99
259.	P257	641982,6	203616,89	47.1766119324	18.9416830478	49,03	31,16
260.	P258	641993,37	203517,47	47.1757177496	18.9418269123	50,23	35,42
261.	P259	642004,14	203418,06	47.1748235687	18.9419707250	52,59	40,64
262.	P260	642014,91	203318,64	47.1739293857	18.9421145739	47,21	45,48
263.	P261	642025,68	203219,22	47.1730352016	18.9422584185	55,9	60,92
264.	P262	642036,45	203119,8	47.1721410181	18.9424022601	27,69	26,01
265.	P263	642041,73	203071,08	47.1717028233	18.9424727956	26,47	21,87

3. melléklet a 304/2022. (VIII. 11.) Korm. rendelethez

**A H6 HÉV Szigetszentmiklós-Gyártelep – Ráckeve kül- és belterületi szakasza nyomvonalával érintett ingatlanok listája**

	A	B	C
1.	Település	Helyrajzi szám	Oldal
2.	Szigethalom	012/6	jobb
3.	Szigethalom	5100	bal
4.	Szigethalom	2308/2	bal
5.	Szigethalom	2308/1	bal
6.	Szigethalom	2309/1	bal
7.	Szigethalom	2247	bal
8.	Szigethalom	2246	bal
9.	Szigethalom	2248/1	bal
10.	Szigethalom	2245	bal
11.	Szigethalom	2244	bal
12.	Szigethalom	2243	bal
13.	Szigethalom	2241	bal
14.	Szigethalom	2242	bal
15.	Szigethalom	2240	bal
16.	Szigethalom	019/14	jobb
17.	Szigethalom	019/17	jobb
18.	Szigethalom	019/9	jobb
19.	Szigethalom	019/18	jobb
20.	Szigethalom	018	jobb
21.	Szigethalom	017/19	jobb
22.	Szigethalom	017/23	jobb
23.	Szigethalom	017/13	jobb

24.	Szigethalom	017/14	jobb
25.	Szigethalom	017/9	jobb
26.	Szigethalom	017/22	jobb
27.	Szigethalom	017/21	jobb
28.	Szigethalom	017/20	jobb
29.	Szigethalom	016	jobb
30.	Szigethalom	2147	bal
31.	Szigethalom	2146	bal
32.	Szigethalom	2145	bal
33.	Szigethalom	2144/1	bal
34.	Szigethalom	2144/2	bal
35.	Szigethalom	2143/2	bal
36.	Szigethalom	2143/1	bal
37.	Szigethalom	2136	bal
38.	Szigethalom	2137	bal
39.	Szigethalom	2138	bal
40.	Szigethalom	2139	bal
41.	Szigethalom	2140	bal
42.	Szigethalom	2029	bal
43.	Szigethalom	2135	bal
44.	Szigethalom	015/15	jobb
45.	Szigethalom	015/14	jobb
46.	Szigethalom	015/13	jobb
47.	Szigethalom	015/16	jobb
48.	Szigethalom	015/17	jobb
49.	Szigethalom	015/12	jobb
50.	Szigethalom	015/11	jobb
51.	Szigethalom	015/10	jobb
52.	Szigethalom	014	jobb
53.	Szigethalom	010	jobb
54.	Szigethalom	2036	bal
55.	Szigethalom	2035	bal
56.	Szigethalom	2034	bal
57.	Szigethalom	2033/2	bal
58.	Szigethalom	2033/1	bal
59.	Szigethalom	2032	bal
60.	Szigethalom	2037	bal
61.	Szigethalom	2031	bal
62.	Szigethalom	2030	bal
63.	Szigethalom	2028	bal
64.	Szigethalom	09/11	jobb
65.	Szigethalom	09/12	jobb
66.	Szigethalom	09/10	jobb
67.	Szigethalom	09/9	jobb

68.	Szigethalom	08	jobb
69.	Szigethalom	1928	bal
70.	Szigethalom	1929	bal
71.	Szigethalom	1927	bal
72.	Szigethalom	1931	bal
73.	Szigethalom	1926	bal
74.	Szigethalom	1930	bal
75.	Szigethalom	1925	bal
76.	Szigethalom	1835	bal
77.	Szigethalom	1834	bal
78.	Szigethalom	1837	bal
79.	Szigethalom	1836	bal
80.	Szigethalom	1833	bal
81.	Szigethalom	07/23	jobb
82.	Szigethalom	07/24	jobb
83.	Szigethalom	07/20	jobb
84.	Szigethalom	07/25	jobb
85.	Szigethalom	07/26	jobb
86.	Szigethalom	07/6	jobb
87.	Szigethalom	07/5	jobb
88.	Szigethalom	07/3	jobb
89.	Szigethalom	07/1	jobb
90.	Szigethalom	06	jobb
91.	Szigethalom	430	bal
92.	Szigethalom	489/1	bal
93.	Szigethalom	489/2	bal
94.	Szigethalom	490	bal
95.	Szigethalom	491	bal
96.	Szigethalom	492	bal
97.	Szigethalom	488	bal
98.	Szigethalom	487	bal
99.	Szigethalom	486	bal
100.	Szigethalom	485	bal
101.	Szigethalom	493	bal
102.	Szigethalom	480/10	bal
103.	Szigethalom	480/9	bal
104.	Szigethalom	480/8	bal
105.	Szigethalom	480/7	bal
106.	Szigethalom	480/6	bal
107.	Szigethalom	480/5	bal
108.	Szigethalom	480/4	bal
109.	Szigethalom	480/3	bal
110.	Szigethalom	480/2	bal
111.	Szigethalom	480/12	bal

112.	Szigetalom	480/11	bal
113.	Szigetalom	471/1	bal
114.	Szigetalom	471/2	bal
115.	Szigetalom	471/3	bal
116.	Szigetalom	471/4	bal
117.	Szigetalom	449	bal
118.	Szigetalom	431/1	bal
119.	Szigetalom	432/1	bal
120.	Szigetalom	432/2	bal
121.	Szigetalom	432/3	bal
122.	Szigetalom	433/8	bal
123.	Szigetalom	433/3	bal
124.	Szigetalom	433/10	bal
125.	Szigetalom	433/11	bal
126.	Szigetalom	433/6	bal
127.	Szigetalom	435/6	bal
128.	Szigetalom	435/5	bal
129.	Szigetalom	435/7	bal
130.	Szigetalom	436	bal
131.	Szigetalom	435/4	bal
132.	Szigetalom	433/7	bal
133.	Szigetalom	434	bal
134.	Szigetalom	433/9	bal
135.	Szigetalom	429	bal
136.	Szigetalom	03/46	jobb
137.	Szigetalom	03/47	jobb
138.	Szigetalom	03/15	jobb
139.	Szigetalom	03/14	jobb
140.	Szigetalom	03/13	jobb
141.	Szigetalom	03/11	jobb
142.	Szigetalom	03/52	jobb
143.	Szigetalom	03/53	jobb
144.	Szigetalom	03/48	jobb
145.	Szigetalom	03/8	jobb
146.	Szigetalom	03/7	jobb
147.	Szigetalom	03/6	jobb
148.	Szigetalom	03/5	jobb
149.	Szigetalom	03/4	jobb
150.	Szigetalom	03/3	jobb
151.	Szigetalom	03/2	jobb
152.	Szigetalom	03/1	jobb
153.	Szigetalom	397/65	bal
154.	Szigetalom	397/1	bal
155.	Szigetalom	396	bal

156.	Szigethalom	202	bal
157.	Szigethalom	395	bal
158.	Szigethalom	394	bal
159.	Szigethalom	393/1	bal
160.	Szigethalom	392	bal
161.	Szigethalom	391	bal
162.	Szigethalom	390	bal
163.	Szigethalom	389	bal
164.	Szigethalom	388	bal
165.	Szigethalom	387	bal
166.	Szigethalom	203	bal
167.	Szigethalom	201	bal
168.	Szigethalom	200	bal
169.	Szigethalom	199	bal
170.	Szigethalom	198	bal
171.	Szigethalom	197	bal
172.	Szigethalom	196	bal
173.	Szigethalom	195	bal
174.	Szigethalom	194	bal
175.	Szigethalom	193	bal
176.	Szigethalom	192	bal
177.	Szigethalom	1	bal
178.	Tököl	010/2	jobb
179.	Tököl	021/35	jobb
180.	Tököl	021/34	jobb
181.	Tököl	021/33	jobb
182.	Tököl	024	jobb
183.	Tököl	408	jobb
184.	Tököl	420/2	jobb
185.	Tököl	419	jobb
186.	Tököl	421/26	jobb
187.	Tököl	421/30	jobb
188.	Tököl	421/27	jobb
189.	Tököl	421/29	jobb
190.	Tököl	435	jobb
191.	Tököl	433	jobb
192.	Tököl	437	jobb
193.	Tököl	438	jobb
194.	Tököl	440	jobb
195.	Tököl	439	jobb
196.	Tököl	445	jobb
197.	Tököl	446	jobb
198.	Tököl	444	jobb
199.	Tököl	443	jobb

200.	Tököl	442	jobb
201.	Tököl	465	jobb
202.	Tököl	3011/3	bal
203.	Tököl	1395/2	bal
204.	Tököl	3050	bal
205.	Tököl	3029	bal
206.	Tököl	3030	bal
207.	Tököl	3049	bal
208.	Tököl	3028	bal
209.	Tököl	3010	bal
210.	Tököl	3009	bal
211.	Tököl	3008	bal
212.	Tököl	3000	bal
213.	Tököl	034/24	bal
214.	Tököl	034/128	bal
215.	Tököl	034/127	bal
216.	Tököl	034/25	bal
217.	Tököl	034/7	bal
218.	Tököl	1398/4	bal
219.	Tököl	1398/7	bal
220.	Tököl	1397	bal
221.	Tököl	1396	bal
222.	Tököl	1398/6	bal
223.	Tököl	1398/5	bal
224.	Tököl	1398/10	bal
225.	Tököl	1398/9	bal
226.	Tököl	1398/12	bal
227.	Tököl	1400	bal
228.	Tököl	832	jobb
229.	Tököl	833	jobb
230.	Tököl	836/19	jobb
231.	Tököl	836/20	jobb
232.	Tököl	836/42	jobb
233.	Tököl	836/60	jobb
234.	Tököl	836/62	jobb
235.	Tököl	835/19	jobb
236.	Tököl	835/18	jobb
237.	Tököl	835/17	jobb
238.	Tököl	835/16	jobb
239.	Tököl	835/15	jobb
240.	Tököl	836/54	jobb
241.	Tököl	836/53	jobb
242.	Tököl	836/52	jobb
243.	Tököl	844/2	jobb

244.	Tököl	844/1	jobb
245.	Tököl	845/1	jobb
246.	Tököl	845/2	jobb
247.	Tököl	835/11	jobb
248.	Tököl	835/22	jobb
249.	Tököl	835/23	jobb
250.	Tököl	835/24	jobb
251.	Tököl	835/25	jobb
252.	Tököl	835/26	jobb
253.	Tököl	891	jobb
254.	Tököl	892	jobb
255.	Tököl	893	jobb
256.	Tököl	894	jobb
257.	Tököl	895	jobb
258.	Tököl	1403	bal
259.	Tököl	1404	bal
260.	Tököl	1405	bal
261.	Tököl	1406	bal
262.	Tököl	1407	bal
263.	Tököl	1408/1	bal
264.	Tököl	1408/2	bal
265.	Tököl	1409	bal
266.	Tököl	1410	bal
267.	Tököl	1453	bal
268.	Tököl	1455	bal
269.	Tököl	1456	bal
270.	Tököl	1457	bal
271.	Tököl	1458	bal
272.	Tököl	1459	bal
273.	Tököl	1454	bal
274.	Tököl	1466/2	bal
275.	Tököl	1465/1	bal
276.	Tököl	1465/2	bal
277.	Tököl	1460	bal
278.	Tököl	1461	bal
279.	Tököl	1462	bal
280.	Tököl	1576	bal
281.	Tököl	1620/2	bal
282.	Tököl	1620/1	bal
283.	Tököl	1619/2	bal
284.	Tököl	1619/3	bal
285.	Tököl	1618/1	bal
286.	Tököl	1618/2	bal
287.	Tököl	1617	bal

288.	Tököl	1621/6	bal
289.	Tököl	1621/7	bal
290.	Tököl	1621/3	bal
291.	Tököl	1621/5	bal
292.	Tököl	1622	bal
293.	Tököl	1614	bal
294.	Tököl	1611	bal
295.	Tököl	1623	bal
296.	Tököl	1394/3	jobb
297.	Tököl	896	jobb
298.	Tököl	899	jobb
299.	Tököl	898/5	jobb
300.	Tököl	898/4	jobb
301.	Tököl	901	jobb
302.	Tököl	902	jobb
303.	Tököl	1226	jobb
304.	Tököl	1266/1	jobb
305.	Tököl	1267/2	jobb
306.	Tököl	1267/3	jobb
307.	Tököl	1267/4	jobb
308.	Tököl	1266/2	jobb
309.	Tököl	1266/3	jobb
310.	Tököl	1228/4	jobb
311.	Tököl	1265	jobb
312.	Tököl	1267/5	jobb
313.	Tököl	1264	jobb
314.	Tököl	1263	jobb
315.	Tököl	1318	jobb
316.	Tököl	1275/2	jobb
317.	Tököl	1275/1	jobb
318.	Tököl	1268	jobb
319.	Tököl	1269/1	jobb
320.	Tököl	1273/2	jobb
321.	Tököl	1269/2	jobb
322.	Tököl	1269/3	jobb
323.	Tököl	1272	jobb
324.	Tököl	1271	jobb
325.	Tököl	1280	jobb
326.	Tököl	1289	jobb
327.	Tököl	1288	jobb
328.	Tököl	1281	jobb
329.	Tököl	1282	jobb
330.	Tököl	1287	jobb
331.	Tököl	1285/2	jobb



332.	Tököl	1283	jobb
333.	Tököl	1285/1	jobb
334.	Tököl	1284	jobb
335.	Tököl	1351	jobb
336.	Tököl	1386	jobb
337.	Tököl	1388	jobb
338.	Tököl	1389	jobb
339.	Tököl	1390	jobb
340.	Tököl	1391/1	jobb
341.	Tököl	1391/2	jobb
342.	Tököl	1392	jobb
343.	Tököl	1393	jobb
344.	Tököl	2639/34	bal
345.	Tököl	2639/35	bal
346.	Tököl	2639/29	bal
347.	Tököl	2639/23	bal
348.	Tököl	2639/22	bal
349.	Tököl	2639/2	bal
350.	Tököl	2639/3	bal
351.	Tököl	2639/21	bal
352.	Tököl	2639/20	bal
353.	Tököl	2639/19	bal
354.	Tököl	2639/18	bal
355.	Tököl	0100	bal
356.	Tököl	099	bal
357.	Tököl	0101	bal
358.	Tököl	0102	bal
359.	Tököl	0105/1	bal
360.	Tököl	0104/15	bal
361.	Tököl	0104/16	bal
362.	Tököl	0128/23	bal
363.	Tököl	0128/22	bal
364.	Tököl	0128/12	bal
365.	Tököl	0129	bal
366.	Tököl	0128/11	bal
367.	Tököl	0128/10	bal
368.	Tököl	0128/9	bal
369.	Tököl	0128/8	bal
370.	Tököl	0128/7	bal
371.	Tököl	0128/6	bal
372.	Tököl	0128/5	bal
373.	Tököl	0128/4	bal
374.	Tököl	0128/3	bal
375.	Tököl	0128/2	bal
376.	Tököl	0128/1	bal

377.	Tököl	0124	bal
378.	Tököl	1628	jobb
379.	Tököl	1627/2	jobb
380.	Tököl	1627/1	jobb
381.	Tököl	1626	jobb
382.	Tököl	1625	jobb
383.	Tököl	1664/12	jobb
384.	Tököl	1664/18	jobb
385.	Tököl	1664/8	jobb
386.	Tököl	1665/7	jobb
387.	Tököl	1665/8	jobb
388.	Tököl	1665/12	jobb
389.	Tököl	1665/11	jobb
390.	Tököl	1665/9	jobb
391.	Tököl	1664/7	jobb
392.	Tököl	1665/5	jobb
393.	Tököl	1665/6	jobb
394.	Tököl	1670/61	jobb
395.	Tököl	1667	jobb
396.	Tököl	1670/60	jobb
397.	Tököl	1670/59	jobb
398.	Tököl	1670/58	jobb
399.	Tököl	1670/57	jobb
400.	Tököl	1670/56	jobb
401.	Tököl	1670/55	jobb
402.	Tököl	1670/54	jobb
403.	Tököl	1670/53	jobb
404.	Tököl	1670/52	jobb
405.	Tököl	1670/49	jobb
406.	Tököl	1671	jobb
407.	Tököl	1681	jobb
408.	Tököl	1678	jobb
409.	Tököl	1677	jobb
410.	Tököl	1672	jobb
411.	Tököl	1679	jobb
412.	Tököl	1676	jobb
413.	Tököl	1674	jobb
414.	Tököl	1673	jobb
415.	Tököl	1675	jobb
416.	Tököl	0131/1	jobb
417.	Tököl	0131/2	jobb
418.	Tököl	0133	jobb
419.	Tököl	0132	jobb
420.	Tököl	0134	jobb

421.	Tököl	0138	jobb
422.	Tököl	0139/29	jobb
423.	Tököl	0139/30	jobb
424.	Tököl	0139/33	jobb
425.	Tököl	0139/34	jobb
426.	Tököl	0139/35	jobb
427.	Tököl	0139/36	jobb
428.	Tököl	0139/37	jobb
429.	Tököl	0139/67	jobb
430.	Tököl	0139/68	jobb
431.	Tököl	0139/69	jobb
432.	Tököl	0139/70	jobb
433.	Tököl	0139/71	jobb
434.	Tököl	0139/50	jobb
435.	Tököl	0139/39	jobb
436.	Tököl	0139/48	jobb
437.	Tököl	0139/47	jobb
438.	Tököl	0139/46	jobb
439.	Tököl	0139/45	jobb
440.	Tököl	0139/44	jobb
441.	Tököl	0139/43	jobb
442.	Tököl	0139/40	jobb
443.	Tököl	0146	jobb
444.	Tököl	0121/13	bal
445.	Tököl	0120	bal
446.	Tököl	0119/35	bal
447.	Tököl	0151/11	jobb
448.	Tököl	0151/3	jobb
449.	Tököl	0151/4	jobb
450.	Tököl	0148	jobb
451.	Tököl	0147	jobb
452.	Tököl	0153/23	jobb
453.	Tököl	0153/24	jobb
454.	Tököl	0153/43	jobb
455.	Tököl	0153/42	jobb
456.	Tököl	0153/41	jobb
457.	Tököl	0153/40	jobb
458.	Tököl	0153/39	jobb
459.	Tököl	0153/38	jobb
460.	Tököl	0153/37	jobb
461.	Tököl	0153/36	jobb
462.	Tököl	0153/35	jobb
463.	Tököl	0153/34	jobb
464.	Tököl	0153/33	jobb

465.	Tököl	0153/32	jobb
466.	Tököl	0153/31	jobb
467.	Tököl	0153/30	jobb
468.	Tököl	0153/29	jobb
469.	Tököl	0153/28	jobb
470.	Tököl	0153/27	jobb
471.	Tököl	0153/26	jobb
472.	Tököl	0155	jobb
473.	Tököl	0154	jobb
474.	Tököl	0156	jobb
475.	Tököl	0157	jobb
476.	Tököl	0158/16	jobb
477.	Tököl	0158/9	jobb
478.	Szigetcsép	07	bal
479.	Szigetcsép	05/322	bal
480.	Szigetcsép	319/2	bal
481.	Szigetcsép	257/1	bal
482.	Szigetcsép	05/214	bal
483.	Szigetcsép	1355	bal
484.	Szigetcsép	320	bal
485.	Szigetcsép	318	bal
486.	Szigetcsép	257/2	bal
487.	Szigetcsép	228/1	bal
488.	Szigetcsép	319/1	bal
489.	Szigetcsép	227/2	bal
490.	Szigetcsép	227/4	bal
491.	Szigetcsép	227/3	bal
492.	Szigetcsép	201	bal
493.	Szigetcsép	200	bal
494.	Szigetcsép	199	bal
495.	Szigetcsép	151/1	bal
496.	Szigetcsép	151/2	bal
497.	Szigetcsép	152	bal
498.	Szigetcsép	150	bal
499.	Szigetcsép	149/1	bal
500.	Szigetcsép	90	bal
501.	Szigetcsép	91/1	bal
502.	Szigetcsép	91/2	bal
503.	Szigetcsép	92	bal
504.	Szigetcsép	89	bal
505.	Szigetcsép	88	bal
506.	Szigetcsép	87/1	bal
507.	Szigetcsép	1/4	bal
508.	Szigetcsép	0105/6	bal

509.	Szigetcsép	0105/5	bal
510.	Szigetcsép	0105/4	bal
511.	Szigetcsép	0105/3	bal
512.	Szigetcsép	0105/67	bal
513.	Szigetcsép	0105/66	bal
514.	Szigetcsép	0105/65	bal
515.	Szigetcsép	0105/64	bal
516.	Szigetcsép	0105/63	bal
517.	Szigetcsép	0105/62	bal
518.	Szigetcsép	0105/61	bal
519.	Szigetcsép	0105/60	bal
520.	Szigetcsép	0105/59	bal
521.	Szigetcsép	085/6	bal
522.	Szigetcsép	085/7	bal
523.	Szigetcsép	085/8	bal
524.	Szigetcsép	085/105	bal
525.	Szigetcsép	085/104	bal
526.	Szigetcsép	085/103	bal
527.	Szigetcsép	085/100	bal
528.	Szigetcsép	085/17	bal
529.	Szigetcsép	0167/1	jobb
530.	Szigetcsép	0166	jobb
531.	Szigetcsép	0162/53	jobb
532.	Szigetcsép	0162/52	jobb
533.	Szigetcsép	0162/51	jobb
534.	Szigetcsép	0162/50	jobb
535.	Szigetcsép	0162/49	jobb
536.	Szigetcsép	0162/48	jobb
537.	Szigetcsép	0162/47	jobb
538.	Szigetcsép	0162/46	jobb
539.	Szigetcsép	0162/45	jobb
540.	Szigetcsép	0162/44	jobb
541.	Szigetcsép	0162/43	jobb
542.	Szigetcsép	0162/42	jobb
543.	Szigetcsép	0162/41	jobb
544.	Szigetcsép	0162/40	jobb
545.	Szigetcsép	0162/39	jobb
546.	Szigetcsép	0162/57	jobb
547.	Szigetcsép	0162/56	jobb
548.	Szigetcsép	0162/37	jobb
549.	Szigetcsép	0162/36	jobb
550.	Szigetcsép	0162/35	jobb
551.	Szigetcsép	0162/34	jobb
552.	Szigetcsép	0162/33	jobb

553.	Szigetcsép	0162/32	jobb
554.	Szigetcsép	0162/31	jobb
555.	Szigetcsép	0162/30	jobb
556.	Szigetcsép	0162/29	jobb
557.	Szigetcsép	0162/28	jobb
558.	Szigetcsép	0162/27	jobb
559.	Szigetcsép	0162/26	jobb
560.	Szigetcsép	0162/25	jobb
561.	Szigetcsép	0162/24	jobb
562.	Szigetcsép	0162/63	jobb
563.	Szigetcsép	0162/62	jobb
564.	Szigetcsép	0162/61	jobb
565.	Szigetcsép	0162/60	jobb
566.	Szigetcsép	0162/21	jobb
567.	Szigetcsép	0162/20	jobb
568.	Szigetcsép	0162/19	jobb
569.	Szigetcsép	0162/18	jobb
570.	Szigetcsép	0162/17	jobb
571.	Szigetcsép	0162/16	jobb
572.	Szigetcsép	0162/15	jobb
573.	Szigetcsép	0162/14	jobb
574.	Szigetcsép	0162/59	jobb
575.	Szigetcsép	0162/58	jobb
576.	Szigetcsép	0162/54	jobb
577.	Szigetcsép	0162/12	jobb
578.	Szigetcsép	0162/11	jobb
579.	Szigetcsép	0162/10	jobb
580.	Szigetcsép	0162/9	jobb
581.	Szigetcsép	0162/8	jobb
582.	Szigetcsép	0162/7	jobb
583.	Szigetcsép	0162/6	jobb
584.	Szigetcsép	0162/5	jobb
585.	Szigetcsép	0162/4	jobb
586.	Szigetcsép	0162/3	jobb
587.	Szigetcsép	0162/2	jobb
588.	Szigetcsép	0162/1	jobb
589.	Szigetcsép	0161	jobb
590.	Szigetcsép	0160/1	jobb
591.	Szigetcsép	0160/2	jobb
592.	Szigetcsép	0160/3	jobb
593.	Szigetcsép	0158	jobb
594.	Szigetcsép	0147/274	jobb
595.	Szigetcsép	0147/275	jobb
596.	Szigetcsép	0147/276	jobb

597.	Szigetcsép	0147/277	jobb
598.	Szigetcsép	0147/278	jobb
599.	Szigetcsép	0147/279	jobb
600.	Szigetcsép	0147/273	jobb
601.	Szigetcsép	0147/272	jobb
602.	Szigetcsép	0147/271	jobb
603.	Szigetcsép	0147/270	jobb
604.	Szigetcsép	0147/78	jobb
605.	Szigetcsép	0147/264	jobb
606.	Szigetcsép	0129	jobb
607.	Szigetcsép	0147/263	jobb
608.	Szigetcsép	0147/262	jobb
609.	Szigetcsép	0147/261	jobb
610.	Szigetcsép	0147/74	jobb
611.	Szigetcsép	0147/73	jobb
612.	Szigetcsép	0147/72	jobb
613.	Szigetcsép	0147/251	jobb
614.	Szigetcsép	0147/252	jobb
615.	Szigetcsép	0147/253	jobb
616.	Szigetcsép	0147/70	jobb
617.	Szigetcsép	0147/250	jobb
618.	Szigetcsép	0147/68	jobb
619.	Szigetcsép	0147/241	jobb
620.	Szigetcsép	0147/64	jobb
621.	Szigetcsép	0147/240	jobb
622.	Szigetcsép	0147/2	jobb
623.	Szigetcsép	0147/48	jobb
624.	Szigetcsép	0131/1	jobb
625.	Szigetcsép	0134	jobb
626.	Szigetújfalu	057/22	bal
627.	Szigetújfalu	057/21	bal
628.	Szigetújfalu	053	bal
629.	Szigetújfalu	051	bal
630.	Szigetújfalu	050	bal
631.	Szigetújfalu	058/6	bal
632.	Szigetújfalu	049	bal
633.	Szigetújfalu	044	bal
634.	Szigetújfalu	043/2	bal
635.	Szigetújfalu	043/1	bal
636.	Szigetújfalu	034	bal
637.	Szigetújfalu	032/11	bal
638.	Szigetújfalu	032/10	bal
639.	Szigetújfalu	032/9	bal
640.	Szigetújfalu	032/8	bal

641.	Szigetújfalu	032/7	bal
642.	Szigetújfalu	032/6	bal
643.	Szigetújfalu	032/5	bal
644.	Szigetújfalu	032/4	bal
645.	Szigetújfalu	032/3	bal
646.	Szigetújfalu	032/2	bal
647.	Szigetújfalu	032/24	bal
648.	Szigetújfalu	032/23	bal
649.	Szigetújfalu	032/22	bal
650.	Szigetújfalu	2425/1	bal
651.	Szigetújfalu	2424/3	bal
652.	Szigetújfalu	2423	bal
653.	Szigetújfalu	2422/1	bal
654.	Szigetújfalu	2421/3	bal
655.	Szigetújfalu	2420	bal
656.	Szigetújfalu	2417/1	bal
657.	Szigetújfalu	2416/5	bal
658.	Szigetújfalu	2416/4	bal
659.	Szigetújfalu	2411/1	bal
660.	Szigetújfalu	2411/2	bal
661.	Szigetújfalu	2410/2	bal
662.	Szigetújfalu	2409	bal
663.	Szigetújfalu	2407/1	bal
664.	Szigetújfalu	2406/2	bal
665.	Szigetújfalu	2405/2	bal
666.	Szigetújfalu	2404	bal
667.	Szigetújfalu	2403	bal
668.	Szigetújfalu	2402	bal
669.	Szigetújfalu	2401	bal
670.	Szigetújfalu	058/7	bal
671.	Szigetújfalu	058/8	bal
672.	Szigetújfalu	058/9	bal
673.	Szigetújfalu	058/10	bal
674.	Szigetújfalu	033	bal
675.	Szigetújfalu	065	jobb
676.	Szigetújfalu	066/1	jobb
677.	Szigetújfalu	066/2	jobb
678.	Szigetújfalu	066/3	jobb
679.	Szigetújfalu	066/10	jobb
680.	Szigetújfalu	058/5	jobb
681.	Szigetújfalu	058/4	jobb
682.	Szigetújfalu	062/1	jobb
683.	Szigetújfalu	062/12	jobb
684.	Szigetújfalu	062/11	jobb



685.	Szigetújfalu	062/10	jobb
686.	Szigetújfalu	062/9	jobb
687.	Szigetújfalu	062/8	jobb
688.	Szigetújfalu	062/7	jobb
689.	Szigetújfalu	062/6	jobb
690.	Szigetújfalu	062/5	jobb
691.	Szigetújfalu	062/4	jobb
692.	Szigetújfalu	062/3	jobb
693.	Szigetújfalu	061	jobb
694.	Szigetújfalu	060/72	jobb
695.	Szigetújfalu	060/71	jobb
696.	Szigetújfalu	029	jobb
697.	Szigetszentmárton	029/1	bal
698.	Szigetszentmárton	149/2	bal
699.	Szigetszentmárton	149/1	bal
700.	Szigetszentmárton	148	bal
701.	Szigetszentmárton	029/2	bal
702.	Szigetszentmárton	147	bal
703.	Szigetszentmárton	146	bal
704.	Szigetszentmárton	144	bal
705.	Szigetszentmárton	143	bal
706.	Szigetszentmárton	141	bal
707.	Szigetszentmárton	140/3	bal
708.	Szigetszentmárton	140/1	bal
709.	Szigetszentmárton	135/4	bal
710.	Szigetszentmárton	134	bal
711.	Szigetszentmárton	124	bal
712.	Szigetszentmárton	133	bal
713.	Szigetszentmárton	128/3	bal
714.	Szigetszentmárton	125/13	bal
715.	Szigetszentmárton	125/14	bal
716.	Szigetszentmárton	123	bal
717.	Szigetszentmárton	030/1	bal
718.	Szigetszentmárton	029/3	bal
719.	Szigetszentmárton	058/35	bal
720.	Szigetszentmárton	035/2	bal
721.	Szigetszentmárton	036/2	bal
722.	Szigetszentmárton	045/2	bal
723.	Szigetszentmárton	058/3	bal
724.	Szigetszentmárton	058/4	bal
725.	Szigetszentmárton	058/5	bal
726.	Szigetszentmárton	058/6	bal
727.	Szigetszentmárton	058/7	bal
728.	Szigetszentmárton	058/8	bal

729.	Szigetszentmárton	058/9	bal
730.	Szigetszentmárton	058/10	bal
731.	Szigetszentmárton	058/11	bal
732.	Szigetszentmárton	058/12	bal
733.	Szigetszentmárton	058/13	bal
734.	Szigetszentmárton	058/14	bal
735.	Szigetszentmárton	058/15	bal
736.	Szigetszentmárton	058/16	bal
737.	Szigetszentmárton	058/17	bal
738.	Szigetszentmárton	058/18	bal
739.	Szigetszentmárton	058/19	bal
740.	Szigetszentmárton	058/20	bal
741.	Szigetszentmárton	058/21	bal
742.	Szigetszentmárton	058/22	bal
743.	Szigetszentmárton	058/23	bal
744.	Szigetszentmárton	058/24	bal
745.	Szigetszentmárton	058/49	bal
746.	Szigetszentmárton	058/50	bal
747.	Szigetszentmárton	058/51	bal
748.	Szigetszentmárton	058/52	bal
749.	Szigetszentmárton	058/53	bal
750.	Szigetszentmárton	058/54	bal
751.	Szigetszentmárton	058/55	bal
752.	Szigetszentmárton	058/56	bal
753.	Szigetszentmárton	058/57	bal
754.	Szigetszentmárton	058/58	bal
755.	Szigetszentmárton	058/59	bal
756.	Szigetszentmárton	058/60	bal
757.	Szigetszentmárton	058/61	bal
758.	Szigetszentmárton	058/62	bal
759.	Szigetszentmárton	058/63	bal
760.	Szigetszentmárton	058/64	bal
761.	Szigetszentmárton	058/65	bal
762.	Szigetszentmárton	058/66	bal
763.	Szigetszentmárton	058/71	bal
764.	Szigetszentmárton	058/72	bal
765.	Szigetszentmárton	058/73	bal
766.	Szigetszentmárton	058/68	bal
767.	Szigetszentmárton	058/69	bal
768.	Szigetszentmárton	058/70	bal
769.	Szigetszentmárton	059/3	bal
770.	Szigetszentmárton	059/4	bal
771.	Szigetszentmárton	059/5	bal
772.	Szigetszentmárton	058/37	bal

773.	Szigetszentmárton	058/38	bal
774.	Szigetszentmárton	065/1	bal
775.	Szigetszentmárton	058/39	bal
776.	Szigetszentmárton	033/1	bal
777.	Szigetszentmárton	080/1	bal
778.	Szigetszentmárton	084/23	bal
779.	Szigetszentmárton	084/22	bal
780.	Szigetszentmárton	084/21	bal
781.	Szigetszentmárton	084/20	bal
782.	Szigetszentmárton	084/19	bal
783.	Szigetszentmárton	084/18	bal
784.	Szigetszentmárton	084/17	bal
785.	Szigetszentmárton	084/16	bal
786.	Szigetszentmárton	084/15	bal
787.	Szigetszentmárton	084/14	bal
788.	Szigetszentmárton	084/25	bal
789.	Szigetszentmárton	084/1	bal
790.	Szigetszentmárton	074	bal
791.	Szigetszentmárton	091/5	bal
792.	Szigetszentmárton	091/4	bal
793.	Szigetszentmárton	091/2	bal
794.	Szigetszentmárton	092/1	bal
795.	Szigetszentmárton	093/7	bal
796.	Szigetszentmárton	093/13	bal
797.	Szigetszentmárton	093/4	bal
798.	Szigetszentmárton	092/2	bal
799.	Szigetszentmárton	027	jobb
800.	Szigetszentmárton	028/10	jobb
801.	Szigetszentmárton	028/11	jobb
802.	Szigetszentmárton	028/7	jobb
803.	Szigetszentmárton	028/8	jobb
804.	Szigetszentmárton	028/9	jobb
805.	Szigetszentmárton	058/46	jobb
806.	Szigetszentmárton	028/149	jobb
807.	Szigetszentmárton	028/148	jobb
808.	Szigetszentmárton	028/147	jobb
809.	Szigetszentmárton	028/146	jobb
810.	Szigetszentmárton	028/145	jobb
811.	Szigetszentmárton	028/144	jobb
812.	Szigetszentmárton	028/143	jobb
813.	Szigetszentmárton	028/142	jobb
814.	Szigetszentmárton	028/141	jobb
815.	Szigetszentmárton	028/140	jobb
816.	Szigetszentmárton	028/139	jobb

817.	Szigetszentmárton	028/138	jobb
818.	Szigetszentmárton	028/137	jobb
819.	Szigetszentmárton	028/136	jobb
820.	Szigetszentmárton	028/135	jobb
821.	Szigetszentmárton	028/134	jobb
822.	Szigetszentmárton	028/133	jobb
823.	Szigetszentmárton	028/132	jobb
824.	Szigetszentmárton	028/131	jobb
825.	Szigetszentmárton	028/130	jobb
826.	Szigetszentmárton	028/129	jobb
827.	Szigetszentmárton	028/128	jobb
828.	Szigetszentmárton	028/127	jobb
829.	Szigetszentmárton	028/126	jobb
830.	Szigetszentmárton	028/125	jobb
831.	Szigetszentmárton	028/124	jobb
832.	Szigetszentmárton	028/123	jobb
833.	Szigetszentmárton	028/94	jobb
834.	Szigetszentmárton	058/45	jobb
835.	Szigetszentmárton	058/30	jobb
836.	Szigetszentmárton	058/31	jobb
837.	Szigetszentmárton	058/32	jobb
838.	Szigetszentmárton	058/33	jobb
839.	Szigetszentmárton	028/81	jobb
840.	Szigetszentmárton	058/44	jobb
841.	Szigetszentmárton	058/34	jobb
842.	Szigetszentmárton	028/80	jobb
843.	Szigetszentmárton	028/79	jobb
844.	Szigetszentmárton	028/78	jobb
845.	Szigetszentmárton	028/77	jobb
846.	Szigetszentmárton	028/76	jobb
847.	Szigetszentmárton	028/75	jobb
848.	Szigetszentmárton	028/74	jobb
849.	Szigetszentmárton	028/73	jobb
850.	Szigetszentmárton	028/72	jobb
851.	Szigetszentmárton	058/43	jobb
852.	Szigetszentmárton	058/42	jobb
853.	Szigetszentmárton	058/41	jobb
854.	Szigetszentmárton	028/71	jobb
855.	Szigetszentmárton	028/70	jobb
856.	Szigetszentmárton	058/40	jobb
857.	Szigetszentmárton	065/2	jobb
858.	Szigetszentmárton	028/69	jobb
859.	Szigetszentmárton	028/44	jobb
860.	Szigetszentmárton	028/43	jobb

861.	Szigetszentmárton	028/42	jobb
862.	Szigetszentmárton	028/41	jobb
863.	Szigetszentmárton	028/39	jobb
864.	Szigetszentmárton	028/38	jobb
865.	Szigetszentmárton	028/37	jobb
866.	Szigetszentmárton	028/36	jobb
867.	Szigetszentmárton	028/35	jobb
868.	Szigetszentmárton	028/34	jobb
869.	Szigetszentmárton	028/33	jobb
870.	Szigetszentmárton	028/32	jobb
871.	Szigetszentmárton	028/31	jobb
872.	Szigetszentmárton	028/29	jobb
873.	Szigetszentmárton	028/30	jobb
874.	Szigetszentmárton	028/12	jobb
875.	Szigetszentmárton	028/13	jobb
876.	Ráckeve	0433/1	bal
877.	Ráckeve	0433/3	bal
878.	Ráckeve	0432/1	bal
879.	Ráckeve	0433/4	bal
880.	Ráckeve	0431/2	bal
881.	Ráckeve	0432/2	bal
882.	Ráckeve	0455/5	bal
883.	Ráckeve	0455/6	bal
884.	Ráckeve	0431/3	bal
885.	Ráckeve	0455/2	bal
886.	Ráckeve	0439	bal
887.	Ráckeve	0455/3	bal
888.	Ráckeve	3292/1	bal
889.	Ráckeve	0454/7	bal
890.	Ráckeve	8259/2	bal
891.	Ráckeve	8259/1	bal
892.	Ráckeve	3304/4	bal
893.	Ráckeve	3304/6	bal
894.	Ráckeve	3292/2	bal
895.	Ráckeve	3304/9	bal
896.	Ráckeve	3304/8	bal
897.	Ráckeve	3304/7	bal
898.	Ráckeve	3304/1	bal
899.	Ráckeve	3303	bal
900.	Ráckeve	3302	bal
901.	Ráckeve	3301	bal
902.	Ráckeve	3300	bal
903.	Ráckeve	3299	bal
904.	Ráckeve	3297	bal

905.	Ráckeve	3296	bal
906.	Ráckeve	3295/2	bal
907.	Ráckeve	3295/1	bal
908.	Ráckeve	3294	bal
909.	Ráckeve	3293/1	bal
910.	Ráckeve	3345	bal
911.	Ráckeve	3291	bal
912.	Ráckeve	2954/8	bal
913.	Ráckeve	63	bal
914.	Ráckeve	64	bal
915.	Ráckeve	65	bal
916.	Ráckeve	66/1	bal
917.	Ráckeve	66/3	bal
918.	Ráckeve	66/4	bal
919.	Ráckeve	68	bal
920.	Ráckeve	2954/9	bal
921.	Ráckeve	2954/4	jobb
922.	Ráckeve	2954/5	jobb
923.	Ráckeve	2954/6	jobb
924.	Ráckeve	2954/7	jobb
925.	Ráckeve	2956	jobb
926.	Ráckeve	2955	jobb
927.	Ráckeve	3105	jobb
928.	Ráckeve	3126	jobb
929.	Ráckeve	3116	jobb
930.	Ráckeve	3117	jobb
931.	Ráckeve	3118/2	jobb
932.	Ráckeve	3119	jobb
933.	Ráckeve	3120	jobb
934.	Ráckeve	3121	jobb
935.	Ráckeve	3122	jobb
936.	Ráckeve	3123	jobb
937.	Ráckeve	3125	jobb
938.	Ráckeve	2999	jobb
939.	Ráckeve	3127/1	jobb
940.	Ráckeve	3127/2	jobb
941.	Ráckeve	3128/2	jobb
942.	Ráckeve	3128/1	jobb
943.	Ráckeve	3129	jobb
944.	Ráckeve	3255	jobb
945.	Ráckeve	3254/5	jobb
946.	Ráckeve	3254/4	jobb
947.	Ráckeve	3256	jobb
948.	Ráckeve	3254/3	jobb

949.	Ráckeve	3254/2	jobb
950.	Ráckeve	3254/1	jobb
951.	Ráckeve	3257	jobb
952.	Ráckeve	3258	jobb
953.	Ráckeve	3259	jobb
954.	Ráckeve	0431/5	jobb
955.	Ráckeve	3276	jobb
956.	Ráckeve	3288/2	jobb
957.	Ráckeve	3288/1	jobb
958.	Ráckeve	3287	jobb
959.	Ráckeve	3286	jobb
960.	Ráckeve	3285	jobb
961.	Ráckeve	3282	jobb
962.	Ráckeve	3281	jobb
963.	Ráckeve	3279	jobb
964.	Ráckeve	3278	jobb
965.	Ráckeve	3277	jobb
966.	Ráckeve	0425/40	jobb
967.	Ráckeve	0425/39	jobb
968.	Ráckeve	0425/19	jobb
969.	Ráckeve	0425/18	jobb
970.	Ráckeve	0425/17	jobb
971.	Ráckeve	0425/22	jobb
972.	Ráckeve	0425/35	jobb
973.	Ráckeve	0425/36	jobb
974.	Ráckeve	0425/13	jobb
975.	Ráckeve	0425/12	jobb
976.	Ráckeve	0425/5	jobb
977.	Ráckeve	0425/4	jobb
978.	Ráckeve	0425/3	jobb
979.	Ráckeve	0425/34	jobb
980.	Ráckeve	0425/31	jobb
981.	Ráckeve	0425/30	jobb
982.	Ráckeve	0425/29	jobb
983.	Ráckeve	0425/27	jobb
984.	Ráckeve	0425/26	jobb
985.	Ráckeve	0425/54	jobb
986.	Ráckeve	0415/34	jobb
987.	Ráckeve	0415/35	jobb
988.	Ráckeve	0415/36	jobb
989.	Ráckeve	0415/37	jobb
990.	Ráckeve	0423	jobb
991.	Ráckeve	0415/15	jobb

## **A Kormány 305/2022. (VIII. 11.) Korm. rendelete a H7 HÉV kül- és belterületi szakasza nyomvonalának megállapításáról**

A Kormány a nemzetgazdasági szempontból kiemelt jelentőségű beruházások megvalósításának gyorsításáról és egyszerűsítéséről szóló 2006. évi LIII. törvény 12. § (5) bekezdés h) pontjában kapott felhatalmazás alapján, az Alaptörvény 15. cikk (1) bekezdésében meghatározott feladatkörében eljárva a következőket rendeli el:

- 1. §**
- (1) A H7 HÉV kül- és belterületi szakasza nyomvonalát meghatározó tengelyét az egymástól legfeljebb 100 méteres távolságban lévő tengelypontok ábrázolásával az 1. mellékletben szereplő,  $M = 1:10\,000$  léptékű áttekintő térkép tartalmazza.
  - (2) Az 1. mellékletben szereplő tengelypontok Egységes Országos Vetületi Rendszer (a továbbiakban: EOVS) koordinátáit és a WGS'84 földrajzi (GPS) (a továbbiakban: WGS'84) koordinátáit a 2. melléklet határozza meg, azzal, hogy az 1. melléklet és a 2. melléklet közötti vagy az EOVS és a WGS'84 koordináták közötti eltérés esetén a tengelypontok EOVS koordinátái tekintendők irányadónak.
  - (3) A H7 HÉV kül- és belterületi szakasza nyomvonala a tengelypontokban a vasút tengelyére merőlegesen, a 2. §-ban meghatározott távolságban felvett pontok és a végpontoktól számított, a 2. §-ban meghatározott távolsággal egyező sugarú félkör által meghatározott terület, az 1. melléklet szerint.
  - (4) Az e rendelettel megállapított nyomvonallal érintett ingatlanok helyrajzi számainak a 3. melléklet tartalmazza. A nemzetgazdasági szempontból kiemelt jelentőségű beruházások megvalósításának gyorsításáról és egyszerűsítéséről szóló 2006. évi LIII. törvényben meghatározott, az ingatlanokat érintő tilalmakat és korlátozásokat a 3. mellékletben szereplő ingatlanok 1. melléklet szerinti térképen jelölt nyomvonallal érintett területsávja tekintetében kell alkalmazni.
  - (5) Ha a 3. mellékletben szereplő ingatlanok helyrajzi száma az e rendelet hatálybalépését követően változik meg, a (4) bekezdésben foglaltakat valamennyi olyan új helyrajzi számmal rendelkező ingatlanra alkalmazni kell, amelyet az 1. melléklet szerinti térképen jelölt nyomvonallal érintett területsáv érint.
- 2. §** A nyomvonal határát meghatározó pontok tengelypontoktól mért távolsága a 2. melléklet szerinti táblázat 3. sorában jelölt ponttól a 77. sorában meghatározott pontig a 2. mellékletben méterben meghatározott távolság.
- 3. §** A megállapított nyomvonallal érintett területsáv védettségének időtartama az e rendelet hatálybalépésétől számított két év.
- 4. §** Ez a rendelet a kihirdetését követő 8. napon lép hatályba.

*Orbán Viktor s. k.,*  
miniszterelnök



1. melléklet a 305/2022. (VIII. 11.) Korm. rendelethez

### A H7 HÉV kül- és belterületi szakasza nyomvonala és a nyomvonalát meghatározó tengelypontok összessége







## 2. melléklet a 305/2022. (VIII. 11.) Korm. rendelethez

**A H7 HÉV kül- és belterületi szakasza tengelypontjainak koordinátái és a beépítésre nem szánt terület határpontjainak tengelytől mért távolsága**

Jobb átmenő vágány részletpontjainak koordinátajegyzéke							
	A	B	C	D	E	F	G
1.	Tengelypont koordináták					Távolság méterben	
2.	Pont száma	EOV Y	EOV X	GPS φ [°] (WGS'84 szélesség)	GPS λ [°] (WGS'84 hosszúság)	Távolság jobb [m]	Távolság bal [m]
3.	P1	651536,42	232484,657	47.4363318211	19.0678168880	9,34	13,79
4.	P2	651540,492	232423,539	47.4357820588	19.0678706696	9,62	13,78
5.	P3	651542,832	232384,864	47.4354341739	19.0679015632	9,27	29,23
6.	P4	651543,028	232380,615	47.4353959539	19.0679041475	9,02	27,95
7.	P5	651543,475	232309,094	47.4347526253	19.0679098369	11,23	15,36
8.	P6	651542,465	232284,908	47.4345350757	19.0678963677	11,44	15,04
9.	P7	651541,477	232266,142	47.4343662788	19.0678832081	11,49	14,97
10.	P8	651537,092	232185,052	47.4336368882	19.0678248106	11,74	14,88
11.	P9	651531,692	232085,198	47.4327387186	19.0677528981	11,74	14,77
12.	P10	651526,291	231985,344	47.4318405043	19.0676810022	11,63	14,84
13.	P11	651520,891	231885,49	47.4309423341	19.0676090953	11,63	15,06
14.	P12	651518,082	231833,54	47.4304750523	19.0675716914	11,65	15,18
15.	P13	651516,431	231798,441	47.4301593420	19.0675496926	11,71	14,94
16.	P14	651515,885	231785,617	47.4300439919	19.0675424136	11,86	14,78
17.	P15	651514,814	231763,964	47.4298492264	19.0675281468	11,95	14,66
18.	P16	651510,604	231685,756	47.4291457580	19.0674720889	11,96	14,57
19.	P17	651505,228	231585,901	47.4282475780	19.0674005075	11,95	14,45
20.	P18	651499,853	231486,046	47.4273493978	19.0673289418	11,99	14,33
21.	P19	651498,749	231465,531	47.4271648685	19.0673142428	11,97	14,31
22.	P20	651496,76	231438,408	47.4269209024	19.0672877924	11,44	14,84
23.	P21	651493,997	231408,672	47.4266534342	19.0672510746	10,37	16
24.	P22	651492,283	231386,345	47.4264526073	19.0672282850	9,97	16,47
25.	P23	651492,006	231381,501	47.4264090363	19.0672245981	9,95	16,47
26.	P24	651486,898	231286,49	47.4255544266	19.0671565922	10,04	16,31
27.	P25	651481,529	231186,634	47.4246562365	19.0670851139	9,83	16,16
28.	P26	651476,161	231086,778	47.4237580462	19.0670136514	9,48	16,44
29.	P27	651474,761	231060,728	47.4235237302	19.0669950140	9,39	16,48
30.	P28	651473,462	231040,771	47.4233442203	19.0669777345	9,1	16,75
31.	P29	651463,9	230987,789	47.4228676690	19.0668508354	19,81	100
32.	P30	651439,978	230927,731	47.4223274995	19.0665335939	28,18	80,74
33.	P31	651430,198	230910,287	47.4221706116	19.0664039199	28,43	80,55
34.	P32	651422,604	230897,092	47.4220519387	19.0663032319	28,28	80,6
35.	P33	651372,721	230810,423	47.4212724545	19.0656418499	28,06	80,94
36.	P34	651349,414	230769,929	47.4209082579	19.0653328368	31,62	81,08
37.	P35	651336,752	230748,348	47.4207141619	19.0651649621	31,4	81,38
38.	P36	651322,251	230724,096	47.4204960437	19.0649727086	30,91	81,94
39.	P37	651318,826	230718,369	47.4204445360	19.0649273003	30,79	82,06
40.	P38	651306,164	230696,788	47.4202504394	19.0647594286	30,56	82,04

41.	P39	651272,091	230637,588	47.4197180001	19.0643076947	30,9	100
42.	P40	651222,208	230550,918	47.4189384948	19.0636463710	51,97	100
43.	P41	651172,325	230464,248	47.4181589855	19.0629850666	54,45	99,85
44.	P42	651122,442	230377,578	47.4173794722	19.0623237816	56,91	81,29
45.	P43	651072,558	230290,908	47.4165999548	19.0616625027	59,05	62,74
46.	P44	651065,025	230277,819	47.4164822309	19.0615626445	59,38	59,93
47.	P101	651873,419	235367,405	47,4622610477	19,0722962325	12,000	16,000
48.	P102	651852,227	235269,676	47,4613820451	19,0720147569	12,000	16,000
49.	P103	651831,042	235171,946	47,4605030326	19,0717333834	12,000	16,000
50.	P104	651809,857	235074,216	47,4596240192	19,0714520193	12,000	16,000
51.	P105	651788,715	234976,476	47,4587449148	19,0711712348	12,000	16,000
52.	P106	651776,738	234877,333	47,4578531658	19,0710120059	12,000	16,000
53.	P107	651779,012	234777,376	47,4569540572	19,0710417809	12,000	16,000
54.	P108	651782,294	234677,431	47,4560550537	19,0710849233	12,000	16,200
55.	P109	651781,646	234577,443	47,4551556734	19,0710759446	12,000	21,300
56.	P110	651781,236	234477,455	47,4542562923	19,0710701226	12,000	27,200
57.	P111	651784,601	234377,512	47,4533573058	19,0711143629	12,000	27,200
58.	P112	651788,211	234277,577	47,4524583903	19,0711618507	12,000	27,030
59.	P113	651795,520	234177,856	47,4515613897	19,0712583901	12,000	22,040
60.	P114	651803,150	234078,157	47,4506645858	19,0713591830	12,000	16,270
61.	P115	651806,924	233977,863	47,4497624399	19,0714088375	12,000	16,020
62.	P116	651810,413	233877,924	47,4488634876	19,0714547125	12,000	16,040
63.	P117	651813,868	233777,984	47,4479645262	19,0715001350	12,000	16,100
64.	P118	651815,288	233677,998	47,4470651563	19,0715185720	12,000	16,230
65.	P119	651815,685	233577,998	47,4461656629	19,0715234437	12,000	15,940
66.	P120	651817,779	233478,025	47,4452664075	19,0715508165	13,460	17,370
67.	P121	651821,299	233378,087	47,4443674629	19,0715970962	14,169	18,109
68.	P122	651824,818	233278,149	47,4434685181	19,0716433611	11,553	15,513
69.	P123	651828,338	233178,211	47,4425695731	19,0716896376	11,151	15,141
70.	P124	651827,487	233078,344	47,4416712782	19,0716779599	11,099	15,219
71.	P125	651798,668	232983,063	47,4408143089	19,0712954925	11,995	16,185
72.	P126	651740,439	232902,327	47,4400882458	19,0705231717	13,014	17,214
73.	P127	651661,408	232841,287	47,4395393931	19,0694751509	12,853	17,053
74.	P128	651590,153	232771,735	47,4389139476	19,0685302158	12,747	16,947
75.	P129	651544,975	232683,023	47,4381160926	19,0679309599	9,433	13,633
76.	P130	651530,746	232584,489	47,4372298171	19,0677419941	10,283	14,483
77.	P131	651536,649	232484,672	47,4363319555	19,0678199240	9,572	13,572

## 3. melléklet a 305/2022. (VIII. 11.) Korm. rendelethez

**A H7 HÉV kül- és belterületi szakasza nyomvonalával érintett ingatlanok listája**

	A	B	C
1.	Település	Helyrajzi szám	Oldal
2.	Budapest, XXI. kerület	209628	0
3.	Budapest, XXI. kerület	209629	bal
4.	Budapest, XXI. kerület	209947	0
5.	Budapest, XXI. kerület	209948/1	bal
6.	Budapest, XXI. kerület	209949/1	bal
7.	Budapest, XXI. kerület	209950/1	bal
8.	Budapest, XXI. kerület	209972	bal
9.	Budapest, XXI. kerület	209973	0
10.	Budapest, XXI. kerület	209996	bal
11.	Budapest, XXI. kerület	209997	0
12.	Budapest, XXI. kerület	209999/3	jobb
13.	Budapest, XXI. kerület	210000	jobb
14.	Budapest, XXI. kerület	210007/6	jobb
15.	Budapest, XXI. kerület	210012/3	jobb
16.	Budapest, XXI. kerület	210012/7	jobb
17.	Budapest, XXI. kerület	210012/8	jobb
18.	Budapest, XXI. kerület	210020/1	jobb
19.	Budapest, XXI. kerület	210143	jobb
20.	Budapest, XXI. kerület	201030	bal
21.	Budapest, XXI. kerület	201031/75	bal
22.	Budapest, XXI. kerület	201031/76	bal
23.	Budapest, XXI. kerület	201339	bal
24.	Budapest, XXI. kerület	201560/2	bal
25.	Budapest, XXI. kerület	201664/5	bal
26.	Budapest, XXI. kerület	201664/6	bal
27.	Budapest, XXI. kerület	201711	bal
28.	Budapest, XXI. kerület	201712	bal
29.	Budapest, XXI. kerület	201713	bal
30.	Budapest, XXI. kerület	201714	bal
31.	Budapest, XXI. kerület	201715	bal
32.	Budapest, XXI. kerület	201716	bal
33.	Budapest, XXI. kerület	201717	bal
34.	Budapest, XXI. kerület	201718	bal
35.	Budapest, XXI. kerület	201719	bal
36.	Budapest, XXI. kerület	201720	bal
37.	Budapest, XXI. kerület	201721	bal
38.	Budapest, XXI. kerület	201734	bal
39.	Budapest, XXI. kerület	201736/1	bal
40.	Budapest, XXI. kerület	201737/2	bal
41.	Budapest, XXI. kerület	207701	bal
42.	Budapest, XXI. kerület	208664/1	bal
43.	Budapest, XXI. kerület	208664/2	0

44.	Budapest, XXI. kerület	208664/3	jobb
45.	Budapest, XXI. kerület	209625	bal
46.	Budapest, XXI. kerület	209626	0
47.	Budapest, XXI. kerület	209627	jobb
48.	Budapest, XXI. kerület	209635	bal
49.	Budapest, XXI. kerület	209741/1	bal
50.	Budapest, XXI. kerület	209946/1	bal
51.	Budapest, XXI. kerület	210325	jobb
52.	Budapest, XXI. kerület	210326	0
53.	Budapest, XXI. kerület	210327	bal
54.	Budapest, XXI. kerület	210603	jobb
55.	Budapest, XXI. kerület	201023	bal
56.	Budapest, XXI. kerület	201024	bal
57.	Budapest, XXI. kerület	201025	bal
58.	Budapest, XXI. kerület	201026	bal
59.	Budapest, XXI. kerület	201027	bal
60.	Budapest, XXI. kerület	201028	bal
61.	Budapest, XXI. kerület	201029	bal
62.	Budapest, XXI. kerület	201000	bal
63.	Budapest, XXI. kerület	201001	bal
64.	Budapest, XXI. kerület	201002	bal

---

## **A Kormány 306/2022. (VIII. 11.) Korm. rendelete a vertikális megállapodások egyes csoportjainak a versenykorlátozás tilalma alóli mentesítéséről**

A Kormány a tisztességtelen piaci magatartás és a versenykorlátozás tilalmáról szóló 1996. évi LVII. törvény 96. §-ában kapott felhatalmazás alapján, az Alaptörvény 15. cikk (1) bekezdésében meghatározott feladatkörében eljárva a következőket rendeli el:

### **1. Értelmező rendelkezések**

#### **1. §** (1) E rendelet alkalmazásában

1. *érintett vállalkozás*: a vertikális megállapodásban részt vevő vállalkozás, továbbá a vertikális megállapodásban részt vevő vállalkozás kapcsolt vállalkozásai;
2. *kizárólagos forgalmazási rendszer*: olyan forgalmazási rendszer, amelyben a szállító egy területet vagy vevőcsoportot kizárólagosan magához vagy legfeljebb öt vevőhöz rendel, és az összes többi vevőt korlátozza abban, hogy aktívan értékesítsenek a kizárólagos területen vagy a kizárólagos vevőcsoport részére;
3. *know-how*: a szállító tapasztalataiból eredő és kipróbált, iparjogvédelmi oltalom alatt nem álló olyan gyakorlati ismeret vagy azok olyan együttese,
  - a) amely nem közismert vagy nehezen hozzáférhető,
  - b) amely a vevő számára a szerződés szerinti termék vagy szolgáltatás felhasználásához, eladásához vagy viszonteladásához jelentős és hasznos, továbbá
  - c) amelyről az a) és b) alpontban foglalt ismérvek megállapítását lehetővé tevő, kellően átfogó ismertetés rendelkezésre áll;
4. *online közvetítő szolgáltatás*: az elektronikus kereskedelmi szolgáltatások, valamint az információs társadalommal összefüggő szolgáltatások egyes kérdéseiről szóló 2001. évi CVIII. törvény 2. § f) pontja szerinti, az információs társadalommal összefüggő szolgáltatás, amely lehetővé teszi az érintett vállalkozások számára, hogy termékeket vagy szolgáltatásokat kínáljanak
  - a) más vállalkozások vagy végső felhasználók számára az ilyen vállalkozások közötti közvetlen ügyletek megkönnyítése céljából, vagy
  - b) végső felhasználók számára azzal a céllal, hogy megkönnyítsék a közvetlen ügyleteket az ilyen vállalkozások és a végső felhasználók közöttfüggetlenül attól, hogy az ügyleteket végül megkötötték-e és hogy hol kötötték meg;
5. *passzív értékesítés*: az egyéni vevők általi kéretlen megkeresés nyomán történő értékesítés, különösen
  - a) a termékek vagy szolgáltatások ilyen vevőknek történő szállítása anélkül, hogy az értékesítést az adott vevőt, vevőcsoportot vagy területet aktívan megcélzó reklámmal kezdeményezték volna, vagy
  - b) a közbeszerzésben való részvételből vagy a magán ajánlattételi felhívásra való jelentkezésből eredő értékesítések;
6. *potenciális versenytárs*: olyan vállalkozás, amely a vertikális megállapodás hiányában, valós alapokon és nem pusztán elméleti lehetőségként, valószínűsíthetően rövid időn belül elvégezné az érintett piacra lépéshez szükséges további beruházásokat vagy vállalná a más, szükséges váltási költségeket;
7. *szállító*: a vertikális megállapodásban részt vevő szállító és annak kapcsolt vállalkozásai, ahol a szállító fogalma kiterjed az online közvetítő szolgáltatásokat nyújtó érintett vállalkozásra is;
8. *szelektív forgalmazási rendszer*: olyan forgalmazási rendszer, amelyben a szállító vállalja, hogy a szerződés szerinti terméket vagy szolgáltatást akár közvetlenül, akár közvetve, csak meghatározott kritériumok alapján kiválasztott forgalmazóknak adja el, és ezek a forgalmazók vállalják, hogy az ilyen termékeket vagy szolgáltatásokat nem szerződéses forgalmazók számára nem értékesítik a szállító által e rendszer működtetésére meghatározott területen;
9. *szellemi tulajdonjog*: az iparjogvédelmi jogok, a szerzői jog és a szerzői joggal szomszédos jogok, valamint a know-how;
10. *tényleges versenytárs*: ugyanazon érintett piacon tevékenységet folytató vállalkozás;
11. *vállalkozás*: a tisztességtelen piaci magatartás és a versenykorlátozás tilalmáról szóló 1996. évi LVII. törvény (a továbbiakban: Tpv.) 1. § (1) bekezdése szerinti vállalkozás;
12. *versenytárs*: a tényleges vagy a potenciális versenytárs;



13. *versenytilalmi kötelezettség*: olyan közvetlen vagy közvetett kötelezettség, amelynek értelmében a vevő nem gyárt, vásárol, ad el vagy értékesít viszonteladás keretében a szerződés szerinti termékkel vagy szolgáltatással versengő terméket vagy szolgáltatást, illetve a vevőt terhelő olyan közvetlen vagy közvetett kötelezettség, amelynek értelmében az érintett piacon a szerződés szerinti termék vagy szolgáltatás, valamint annak helyettesítői tekintetében – az előző naptári évi beszerzései értéke, vagy ahol ez az adott gazdasági ágazatban bevett gyakorlat, mennyisége alapján számítva – a vevő összes beszerzésének több, mint 80%-a a szállítótól vagy a szállító által megjelölt másik vállalkozástól kell, hogy származzon;
  14. *vertikális korlátozás*: a verseny korlátozása a Tpv. 11. §-ának hatálya alá tartozó vertikális megállapodásban;
  15. *vertikális megállapodás*: olyan megállapodás vagy összehangolt magatartás, amely a termelési vagy értékesítési lánc eltérő szintjén működő vállalkozások között jön létre, és egyes termékek vagy szolgáltatások az érintett vállalkozások által történő beszerzésének, értékesítésének vagy viszonteladásának feltételeire vonatkozik;
  16. *vevő ügyfele*: olyan, a vertikális megállapodásban részt nem vevő vállalkozás, amely a vevőtől vásárol szerződés szerinti terméket vagy szolgáltatást;
  17. *vevő*: a vertikális megállapodásban részt vevő vevő és annak kapcsolt vállalkozásai, ahol vevőn azt a vállalkozást is érteni kell, amely a Tpv. 11. §-ának hatálya alá eső megállapodás alapján más vállalkozás nevében értékesít terméket vagy szolgáltatást.
- (2) E rendelet alkalmazásában kapcsolt vállalkozás az olyan vállalkozás,
- a) amelyben az érintett vállalkozás közvetlenül vagy közvetve
    - aa) rendelkezik a szavazati jogok több mint felével,
    - ab) jogosult a felügyelő, ellenőrző vagy irányító szerv vagy a vállalkozás képviselőjére jogosult szerv tagjai több mint felének kinevezésére, vagy
    - ac) jogosult a vállalkozás ügyeinek irányítására;
  - b) amely az érintett vállalkozások közül valamelyik tekintetében közvetlenül vagy közvetve az a) pontban felsorolt jogokkal vagy hatáskörökkel rendelkezik;
  - c) amely tekintetében a b) pontban említett vállalkozás közvetlenül vagy közvetve az a) pontban felsorolt jogokkal vagy hatáskörökkel rendelkezik;
  - d) amelyben valamely érintett vállalkozás az a), b) vagy c) pontban említett vállalkozások egyikével vagy közülük többel, illetve az utóbbi vállalkozások közül kettő vagy több együttesen az a) pontban felsorolt jogokkal vagy hatáskörökkel rendelkezik; vagy
  - e) amelyben az a) pontban felsorolt jogokkal vagy hatáskörökkel együttesen rendelkeznek
    - ea) az érintett vállalkozások vagy azoknak az a)–d) pontban említett kapcsolt vállalkozásai vagy
    - eb) az egy vagy több érintett vállalkozás vagy azoknak az a)–d) pontban említett egy vagy több kapcsolt vállalkozása, valamint egy vagy több harmadik fél.
- (3) E rendelet alkalmazásában aktív értékesítés az ügyfelek aktív megcélzása
- a) látogatással,
  - b) levéllel,
  - c) e-maillal,
  - d) közvetlen kommunikációs eszközzel, különösen telefonhívással vagy
  - e) offline vagy online célzott reklámozással és promócióval, különösen nyomtatott vagy digitális média útján, különösen
    - ea) az online médiát,
    - eb) az ár-összehasonlító szolgáltatásokat,
    - ec) a keresőmotorok felhasználásával, adott területen található vevőket vagy vevőcsoportokat célzó hirdetéseket,
    - ed) olyan weboldal üzemeltetését, amely meghatározott területekhez kapcsolódóan legfelső szintű domainnel rendelkezik, vagy
    - ee) egy weboldal olyan nyelven való kínálását, amelyet bizonyos területeken általánosan használnak, amennyiben ez a nyelv eltér a vevő székhelye vagy telephelye szerinti területen általánosan használt nyelvtől.

## 2. Mentésülés

- 2. §**
- (1) Az e rendeletben meghatározott feltételek szerint – a Tpv. 17. §-ában meghatározott szempontokra figyelemmel, a Tpv. 16/A. § (1) bekezdésében meghatározott fenntartással – a vertikális korlátozást tartalmazó vertikális megállapodás mentesül a gazdasági versenyt korlátozó megállapodásokra vonatkozó, a Tpv. 11. §-ában meghatározott tilalom alól.
  - (2) Az (1) bekezdés szerinti mentésülés a vállalkozások társulása és annak tagjai között létrejött, vagy az ilyen társulás és annak szállítói között létrejött vertikális megállapodásokra akkor terjed ki, ha a tagok mindegyike termékeket értékesítő kiskereskedő, és a társulás egyetlen tagjának saját kapcsolt vállalkozásaival együtt elért teljes éves nettó árbevétele sem haladja meg az 50 millió eurónak megfelelő forintösszeget. Az ilyen társulások által kötött vertikális megállapodások (1) bekezdés szerinti mentésülése nem érinti a Tpv. 11. §-ának a társulás tagjai között létrejött horizontális megállapodásokra és a társulás által elfogadott döntésekre való alkalmazását.
  - (3) Az (1) bekezdés szerinti mentésülés kiterjed a szellemi tulajdonjogoknak a vevőre történő átruházására vagy a szellemi tulajdonjogi oltalom tárgyának vevő általi hasznosítására vonatkozó rendelkezést tartalmazó vertikális megállapodásra, feltéve, hogy az ilyen rendelkezés
    - a) nem az érintett megállapodás elsődleges tárgyát képezi,
    - b) közvetlenül a termékeknek vagy a szolgáltatásoknak a vevő vagy annak ügyfelei által történő felhasználásához, eladásához vagy viszonteladásához kapcsolódik, valamint
    - c) a szerződés szerinti termék vagy szolgáltatás tekintetében nem tartalmaz az e rendelet alapján nem mentesülő korlátozással azonos célú versenykorlátozást.
  - (4) A versenytárs vállalkozások között létrejött vertikális megállapodásra az (1) bekezdés szerinti mentésülés csak akkor alkalmazható, ha a megállapodás nem kölcsönös vertikális megállapodás, és
    - a) a szállító a beszerzési piacon gyártóként, importőrként vagy nagykereskedőként, az értékesítési piacon pedig termékek importőreként, nagykereskedőjeként vagy kiskereskedőjeként tevékenykedik, a vevő pedig az értékesítési piacon importőr, nagykereskedő vagy kiskereskedő, de a beszerzési piacon, ahol a szerződés szerinti termékeket vásárolja, nem minősül versenytárs vállalkozásnak, vagy
    - b) a szállító a szolgáltatási vertikum több szintjén nyújt szolgáltatásokat, a vevő pedig kiskereskedelmi szinten nyújt szolgáltatást, miközben ő maga nem versenytársa a másik vállalkozásnak a szolgáltatási vertikum azon szintjén, amelyen a szerződés szerinti szolgáltatásokat vásárolja.
  - (5) A (4) bekezdés nem alkalmazandó a szállító és a vevő közötti olyan információcserére, amely
    - a) nem kapcsolódik közvetlenül a vertikális megállapodás végrehajtásához,
    - b) nem szükséges a szerződés szerinti termékek vagy szolgáltatások előállításának vagy forgalmazásának javításához, vagy
    - c) az a) és b) pont egyikének sem felel meg.
  - (6) A (4) bekezdés nem alkalmazandó az online közvetítő szolgáltatás nyújtásával kapcsolatos vertikális megállapodásra abban az esetben, ha az online közvetítő szolgáltatás nyújtója versenytárs vállalkozás a közvetített termékek vagy szolgáltatások értékesítésének érintett piacán.
  - (7) Ez a rendelet nem alkalmazható más, a Tpv. 16. §-a szerinti rendelet hatálya alá tartozó megállapodásokra.

## 3. A piaci részesedési küszöbre vonatkozó szabályok

- 3. §**
- (1) A 2. § szerinti mentésülés akkor alkalmazható, ha a szállító piaci részesedése nem haladja meg a 30%-ot azon az érintett piacon, ahol eladja a szerződés szerinti terméket vagy szolgáltatást, és a vevő piaci részesedése nem haladja meg a 30%-ot azon az érintett piacon, ahol a szerződés szerinti terméket vagy szolgáltatást vásárolja.
  - (2) Ha egy többoldalú megállapodásban részt vevő érintett vállalkozás a szerződés szerinti terméket vagy szolgáltatást valamely érintett vállalkozástól veszi meg, majd azt valamely másik érintett vállalkozásnak adja el, a megállapodásra a 2. § szerinti mentésülés csak akkor alkalmazható, ha az érintett vállalkozás piaci részesedése az (1) bekezdésben meghatározott piaci részesedési küszöböt sem vevőként, sem szállítóként nem haladja meg.
- 4. §**
- (1) A szállító piaci részesedését a piaci eladások értékére vonatkozó adatok alapján, a vevő piaci részesedését a piaci beszerzések értékére vonatkozó adatok alapján kell kiszámítani. Ha a piaci eladási vagy beszerzési értékekre vonatkozó adat nem áll rendelkezésre, az érintett vállalkozás piaci részesedését más megbízható piaci információ – beleértve a piaci értékesítés és beszerzés mennyiségét – alapuló becslések alapján kell meghatározni.

- (2) A piaci részesedést az előző naptári évre vonatkozó adatok alapján kell kiszámítani.
- (3) A szállító piaci részesedésének megállapításánál valamennyi, a szállítóval vertikálisan integrált forgalmazó számára értékesítés céljából szállított terméket és szolgáltatást figyelembe kell venni.

- 5. §**
- (1) Ha egy kezdetben nem több, mint 30%-os piaci részesedéssel rendelkező érintett vállalkozás piaci részesedése később 30% fölé emelkedik, a 2. § szerinti mentesülés a 30%-os piaci részesedési küszöbérték első alkalommal történő átlépésének naptári éve után két egymást követő naptári évben továbbra is alkalmazható.
  - (2) A piaci részesedési küszöb alkalmazása szempontjából az 1. § (2) bekezdés e) pontjában említett vállalkozás piaci részesedését az 1. § (2) bekezdés a) pontjában felsorolt jogokkal vagy felhatalmazással rendelkező vállalkozások között egyenlő arányban kell megosztani.

#### **4. A forgalmi küszöb számítására vonatkozó szabályok**

- 6. §**
- (1) A 2. § (2) bekezdése szerinti teljes éves nettó árbevétel értékének meghatározásához az érintett vállalkozás által a megelőző üzleti év során valamennyi termék és szolgáltatás tekintetében elért, adók és az egyéb közterhek nélkül számított árbevételt össze kell számítani. E célból nem lehet figyelembe venni az e rendelkezés alkalmazásában érintett vállalkozásnak minősülő vállalkozás és kapcsolt vállalkozásai közötti ügyleteket, illetve a kapcsolt vállalkozások egymás közötti ügyleteit.
  - (2) Az euróban meghatározott összegek forintba történő átszámításakor a Magyar Nemzeti Bank (a továbbiakban: MNB) által közétett, az üzleti év utolsó napján érvényes deviza középárfolyamot kell alkalmazni. Újjonnan alapított vállalkozás esetén a tárgyévét megelőző év utolsó napján érvényes MNB által megállapított deviza középárfolyamot kell alkalmazni.
  - (3) Ha a teljes éves nettó árbevétel két egymást követő pénzügyi év során a 2. § (3) bekezdésében meghatározott küszöbértéket legfeljebb 10%-kal haladja meg, a 2. § szerinti mentesülést továbbra is alkalmazni kell.

#### **5. Különösen súlyos korlátozások miatt nem mentesülő megállapodások**

- 7. §**
- (1) A 2. § szerinti mentesülés nem alkalmazható arra a vertikális megállapodásra, amelynek célja közvetlenül vagy közvetetten, önmagában vagy más, az érintett vállalkozások ellenőrzése alatt álló tényezőkkel együtt
    - a) a vevő lehetőségeinek korlátozása az általa alkalmazott eladási ár meghatározásában, ide nem értve a szállító lehetőségét legnagyobb vagy ajánlott eladási ár meghatározására, feltéve, hogy az nem eredményez – az érintett vállalkozások bármelyike általi nyomásgyakorlás vagy ösztönzés következményeként – rögzített vagy legkisebb eladási árat;
    - b) – amennyiben a szállító kizárólagos forgalmazási rendszert működtet – annak a területnek vagy azoknak vevőknek a korlátozása, ahol vagy akiknek a kizárólagos forgalmazó a szerződés szerinti termékeket vagy szolgáltatásokat aktívan vagy passzívan értékesítheti, kivéve
      - ba) a szállító számára fenntartott vagy a szállító által legfeljebb öt másik kizárólagos forgalmazó számára kijelölt területen vagy vevőcsoport számára történő, a kizárólagos forgalmazó és közvetlen vevői általi aktív értékesítés korlátozását,
      - bb) a kizárólagos forgalmazó és ügyfelei aktív vagy passzív értékesítésének korlátozását olyan területen található nem engedélyezett forgalmazók számára, ahol a szállító szelektív forgalmazási rendszert működtet a szerződés szerinti termékek vagy szolgáltatások tekintetében,
      - bc) a kizárólagos forgalmazó székhelyének vagy telephelyének korlátozását,
      - bd) a végső felhasználók részére történő aktív vagy passzív értékesítésnek a nagykereskedőként működő kizárólagos forgalmazó általi korlátozását, vagy
      - be) a kizárólagos forgalmazó azon képességének korlátozását, hogy beépítés céljára szállított összetevők aktív vagy passzív értékesítését végezze olyan ügyfelek számára, amelyek azokat a szállító által előállított termékekkel azonos típusú termékek gyártásához használnák fel;
    - c) – amennyiben a szállító szelektív forgalmazási rendszert működtet –
      - ca) annak korlátozása, hogy a szelektív forgalmazási rendszer tagjai milyen területen, illetve milyen vevők számára értékesíthetik a szerződéses termékeket vagy szolgáltatásokat,

- cb) a szelektív forgalmazási rendszeren belül végrehajtott keresztszállítások korlátozása a kereskedelem azonos vagy különböző szintjein működő forgalmazók között, vagy
  - cc) a kiskereskedelmi szinten működő szelektív forgalmazási rendszer tagjai által a végső felhasználóknak történő aktív vagy passzív értékesítés korlátozása;
  - d) – amennyiben a szállító sem kizárólagos forgalmazási rendszert, sem pedig szelektív forgalmazási rendszert nem működtet – annak a területnek vagy azoknak a vevőknek a korlátozása, ahol vagy akiknek a vevő a szerződés szerinti termékeket vagy szolgáltatásokat aktívan vagy passzívan értékesítheti, kivéve
    - da) a szállító számára fenntartott vagy a szállító által legfeljebb öt kizárólagos forgalmazó számára kijelölt területre vagy vevőcsoportra irányuló, a vevő és közvetlen vevői általi aktív értékesítés korlátozását,
    - db) a vevő és ügyfelei aktív vagy passzív értékesítésének korlátozását olyan területen található nem engedélyezett forgalmazók számára, ahol a szállító szelektív forgalmazási rendszert működtet a szerződés szerinti termékek vagy szolgáltatások tekintetében,
    - dc) a vevő székhelyének vagy telephelyének korlátozását,
    - dd) a nagykereskedőként működő vevő általi aktív és passzív értékesítések korlátozását a végső felhasználók számára, vagy
    - de) a vevő azon képességének korlátozását, hogy beépítés céljára szállított összetevők aktív vagy passzív értékesítését végezze olyan ügyfelek számára, amelyek azokat a szállító által előállított termékekkel azonos típusú termékek gyártásához használnák fel;
  - e) annak megakadályozása, hogy a vevő vagy ügyfelei hatékonyan használják az internetet a szerződés szerinti termékek vagy szolgáltatások értékesítése céljából, amennyiben ez korlátozza azt a területet vagy a vevők azon körét, ahol vagy akiknek a szerződés szerinti termékeket vagy szolgáltatásokat a b)–d) pont értelmében értékesíthetik, azon lehetőség sérelme nélkül, hogy a vevőt kötelezzék
    - ea) az online értékesítésre vonatkozó más korlátozások bevezetésére, vagy
    - eb) az online hirdetésekre vonatkozó olyan korlátozások bevezetésére, amelyeknek nem az a célja, hogy megakadályozzák egy teljes online hirdetési csatorna használatát; vagy
  - f) olyan korlátozás bevezetése, amelyben a részegység szállítója és az ilyen részegységet beépítő vevő állapodott meg, és amely abban korlátozza a szállítót, hogy a részegységet pótalkatrészként értékesítse a végső felhasználóknak, javítóműhelyeknek, nagykereskedőknek vagy más olyan szolgáltatóknak, amelyeket a vevő nem hatalmazott fel termékeinek javításával vagy karbantartásával.
- (2) Nem minősül az (1) bekezdés c) pont ca) alpontja szerinti különösen súlyos korlátozásnak
- a) a szállító számára fenntartott vagy a szállító által legfeljebb öt kizárólagos forgalmazónak kiosztott területre vagy ügyfélcsoportra irányuló, a szelektív forgalmazási rendszer tagjai és közvetlen vevői általi aktív eladások korlátozása,
  - b) a szelektív forgalmazási rendszer működési területén található, nem engedélyezett forgalmazóknak történő aktív vagy passzív értékesítés korlátozása a szelektív forgalmazási rendszer tagjai és ügyfeleik számára,
  - c) a szelektív forgalmazási rendszer tagjai székhelyének vagy telephelyének korlátozása,
  - d) egy szelektív forgalmazási rendszer nagykereskedőként működő tagjai által a végső felhasználók részére történő aktív vagy passzív értékesítések korlátozása, vagy
  - e) azon képesség korlátozása, hogy a szelektív forgalmazási rendszer tagja beépítés céljára szállított összetevőket értékesítsen olyan ügyfelek számára, amelyek azokat a szállító által előállított termékekkel azonos típusú termékek gyártásához használnák fel.
- (3) Nem minősül az (1) bekezdés c) pont cc) alpontja szerinti különösen súlyos korlátozásnak
- a) a szállító számára fenntartott vagy a szállító által legfeljebb öt kizárólagos forgalmazónak kiosztott területre vagy ügyfélcsoportra irányuló, a szelektív forgalmazási rendszer tagjai és közvetlen vevői általi aktív eladások korlátozása, vagy
  - b) a szelektív forgalmazási rendszer tagjai székhelyének vagy telephelyének korlátozása.

## 6. Nem mentesülő korlátozások

- 8. §** (1) A 2. § szerinti mentesülés nem alkalmazható az olyan, vertikális megállapodásban szereplő
- a) közvetlen vagy közvetett versenytilalmi kötelezettségre, amely határozatlan időre vagy öt évet meghaladó időtartamra szól;
  - b) közvetlen vagy közvetett kötelezettségre, amelynek értelmében a vevő a megállapodás megszűnése után nem gyárt, nem vásárol, nem ad el, vagy viszonteladás keretében nem értékesít valamely terméket vagy szolgáltatást, kivéve, ha az ilyen kötelezettség
    - ba) a szerződés szerinti termékkel vagy szolgáltatással versengő termékre vagy szolgáltatásra vonatkozik,
    - bb) azokra a helyiségekre és területekre korlátozódik, ahol a vevő a megállapodás időtartama alatt működik,
    - bc) a szállító által a vevőre átruházott know-how védelméhez elengedhetetlen, és
    - bd) időtartama a megállapodás megszűnésétől számított egyéves időtartamra korlátozódik;
  - c) közvetlen vagy közvetett kötelezettségre, amelynek értelmében a szelektív forgalmazási rendszer tagjai meghatározott versenytárs szállítók márkáit nem értékesíthetik; vagy
  - d) közvetlen vagy közvetett kötelezettségre, amelynek értelmében az online közvetítő szolgáltatást igénybe vevő vevő nem kínál, nem ad el vagy viszonteladás keretében nem értékesít termékeket vagy szolgáltatásokat a végső felhasználók részére kedvezményesebb feltételek mellett, versenytárs online közvetítő szolgáltatók révén.
- (2) Az (1) bekezdés a) pontja szerinti ötéves időkorlátozás nem alkalmazható abban az esetben, ha a szerződés szerinti terméket vagy szolgáltatást a vevő a szállító tulajdonában lévő vagy a szállító által a vevővel kapcsolatban nem álló harmadik személytől bérelt helyiségből vagy területről értékesíti, feltéve, hogy a versenytilalmi kötelezettség időtartama nem haladja meg a helyiségnek vagy területnek a vevő általi birtoklásának időtartamát.
- (3) Az (1) bekezdés b) pontjában foglaltak nem érintik a közkinccsé még nem vált know-how felhasználására és hozzáférhetővé tételére vonatkozó határozatlan időtartamú korlátozás lehetőségét.

## 7. Záró rendelkezések

- 9. §** Ez a rendelet 2022. szeptember 1-jén lép hatályba.
- 10. §** E rendelet hatálybalépését megelőzően már hatályba lépett azon megállapodások, amelyek megfelelnek az e rendelet hatálybalépését megelőzően hatályos, a vertikális megállapodások egyes csoportjainak a versenykorlátozás tilalma alóli mentesítéséről szóló jogszabályi előírásoknak, 2023. május 31. napjáig továbbra is mentesülnek a gazdasági versenyt korlátozó megállapodásokra vonatkozó, a Tptv. 11. §-ában meghatározott tilalom alól.
- 11. §** Hatályát veszti a vertikális megállapodások egyes csoportjainak a versenykorlátozás tilalma alóli mentesítéséről szóló 205/2011. (X. 7.) Korm. rendelet.

*Orbán Viktor* s. k.,  
miniszterelnök

---

**A Kormány 307/2022. (VIII. 11.) Korm. rendelete  
a Digitális Magyarország Ügynökség Zártkörűen Működő Részvénytársaság kijelöléséről és egyes feladatainak meghatározásáról, valamint a nemzeti informatikai és e-közigazgatási tevékenység összehangolt biztosításával összefüggő részletszabályokról**

A Kormány

a Magyarország 2023. évi központi költségvetésének megalapozásáról szóló 2022. évi XXIV. törvény 252. § a) és b) pontjában kapott felhatalmazás alapján,

a 9. § és a 14. § tekintetében az elektronikus ügyintézés és a bizalmi szolgáltatások általános szabályairól szóló 2015. évi CCXXII. törvény 105. § (2) bekezdés a) pontjában kapott felhatalmazás alapján,

a 15. § tekintetében az Alaptörvény 15. cikk (2) bekezdésében meghatározott eredeti jogalkotói hatáskörében eljárva, az Alaptörvény 15. cikk (1) bekezdésében meghatározott feladatkörében eljárva a következőket rendeli el:

- 1. §** E rendelet hatálya nem terjed ki a honvédelmi célú elektronikus információs rendszerekre.
- 2. §** Az e-közigazgatással, az informatikával, az e-közigazgatási és informatikai fejlesztések egységesítésével, a kormányzati célú elektronikus hírközlési tevékenységgel, valamint a közigazgatási informatika infrastrukturális megvalósíthatóságának biztosításával kapcsolatos, a Kormány tagjainak feladat- és hatásköréről szóló 182/2022. (V. 24.) Korm. rendelet szerinti, a Miniszterelnöki Kabinetirodát vezető miniszter (a továbbiakban: miniszter) felelősségébe tartozó egyes állami feladatok ellátására a Kormány a Digitális Magyarország Ügynökség Zártkörűen Működő Részvénytársaságot (a továbbiakban: DMÜ) jelöli ki.
- 3. §** A DMÜ az e-közigazgatással, az informatikával, az e-közigazgatási és informatikai fejlesztések egységesítésével, a kormányzati célú elektronikus hírközlési tevékenységgel, valamint a közigazgatási informatika infrastrukturális megvalósíthatóságának biztosításával kapcsolatos állami feladatokat közfeladatként látja el.
- 4. §** A DMÜ a miniszter általi kezelő szervként történő kijelölése révén, a vele kötött kezelő szervi megállapodás alapján, az erre vonatkozó külön jogszabályokban meghatározottak szerint jár el, így különösen
- a 2. § szerinti feladatok ellátása kapcsán közreműködik a szükséges költségvetési források megtervezésében, előkészíti és lebonyolítja a kezelő szervi megállapodásban rögzített fejezeti kezelésű előirányzatok javára történő költségvetési megállapodások megkötését, az ahhoz kapcsolódó beszámoltatási és elszámoltatási feladatokat,
  - megtervezi, előkészíti és lebonyolítja a releváns fejezeti kezelésű előirányzatok terhére történő közszolgáltatási, támogatási vagy egyéb finanszírozási szerződések megkötését, az ahhoz kapcsolódó beszámoltatási és elszámoltatási feladatokat,
  - beszámol a rendelkezésére bocsátott források felhasználásáról.
- 5. §** (1) A miniszter a DMÜ útján gondoskodik az egységes, átlátható és strukturált nemzeti informatika és e-közigazgatás rendszerének hatékony kialakításáról, fejlesztéséről, valamint a közigazgatási informatika infrastrukturális ellátottságának szervezett biztosításáról.
- (2) A DMÜ az (1) bekezdésben meghatározott feladatokat a tulajdonosi joggyakorlása alá tartozó gazdasági társaságok útján látja el.
- 6. §** A miniszter a DMÜ-n keresztül összehangolja a nemzeti informatikai és e-közigazgatási tevékenységi körben a Kormány irányítása vagy felügyelete alá tartozó szervek munkáját, meghatározza az informatika, az e-közigazgatás, valamint ezen területek fejlesztésére vonatkozó feladatok ellátását és annak módját.
- 7. §** (1) A DMÜ javaslatot tesz a miniszternek
- az e-közigazgatás általános elveire, az e-közigazgatást és nemzeti informatikát érintő szabályozásra, az e-közigazgatási szolgáltatások általános elvi alapjaira, az e-közigazgatással összefüggésben felmerülő elektronikus közszolgáltatások fejlesztésének irányaira, valamint a feladatkörrel rendelkező szervezetek számára az egyes elektronikus közigazgatási szolgáltatások minőségi továbbfejlesztésére, a védelemszervezés közigazgatási szerveket érintő informatikai feladatainak tervezésére, végrehajtására, az összkormányzati szintű közigazgatási informatikai alkalmazásokkal és nyilvántartások összehangolásával

- összefüggő igazgatásszervezési feladatokra, az egységes infokommunikációs infrastruktúra-fejlesztési, valamint szolgáltatási stratégiára, az egységes, e-közigazgatási és informatikai fejlesztési, valamint szolgáltatási stratégiára, a nemzeti digitalizációs stratégiára és annak módosítására, a nemzeti adatgazdaság, a nemzeti adatvagyon-gazdálkodás általános elveire, a nemzeti szoftverlicenc-gazdálkodás általános elveire, valamint a nemzeti adatvagyon- és szoftverlicenc-gazdálkodással kapcsolatos kormányzati döntési javaslatokkal kapcsolatosan;
- b) az e-közigazgatási, az informatikai, valamint a közigazgatási infokommunikációs infrastruktúra-fejlesztési területeket érintő előterjesztésekre és jelentésekre, továbbá részt vesz a feladatait érintő előterjesztések, jelentések közigazgatási egyeztetésében, véleményezésében;
  - c) a b) ponthoz kapcsolódóan, továbbá a kormányzati informatikai, e-közigazgatási, digitalizációs tárgyú fejlesztési és üzemeltetési feladatok megvalósításának támogathatóságáról;
  - d) a kormányzati digitalizációt, valamint az információs társadalom megteremtését közvetlen vagy közvetett módon támogató fejlesztések egységes megjelenésének és kommunikációjának érdekében összehangolt digitális Magyarország arculat-megjelenésre, valamint annak végrehajtására;
  - e) az egységes, átlátható és strukturált nemzeti informatika és e-közigazgatás rendszerének hatékony kialakítására, a fejlesztés irányaira, valamint a közigazgatási informatika infrastrukturális ellátottságának szervezett biztosítására, valamint ezen feladatellátásban részt vevő állami tulajdonú gazdasági társaságok racionalizálására.
- (2) A DMÜ az (1) bekezdés a)–c) és e) pontjában foglalt feladatok előkészítésére, valamint az (1) bekezdés d) pontja szerinti feladat végrehajtására a tulajdonosi joggyakorlása alatt lévő gazdasági társaságot bevonhat.

## **8.5** (1) A DMÜ

- a) ellátja az egységes, e-közigazgatási és informatikai fejlesztési, valamint szolgáltatási stratégia, az infokommunikációs infrastruktúra-fejlesztésekkel kapcsolatos stratégia, továbbá a nemzeti digitalizációs stratégia végrehajtásának felügyeletét,
- b) ellátja az informatika, az infokommunikáció és a digitalizáció területén az európai uniós jogszabályok átültetésére vonatkozó, továbbá más nemzetközi jogalkotási és ezekhez kapcsolódó egyéb feladatok előkészítésével együtt járó feladatokat,
- c) az 5. §-ban foglalt feladat keretében koordinálja az e-közigazgatással, az informatikával, az e-közigazgatási és informatikai fejlesztések egységesítésével, a kormányzati célú elektronikus hírközlési tevékenységgel, valamint a közigazgatási informatika infrastrukturális megvalósíthatóságának biztosításával kapcsolatos, a miniszter feladat- és hatáskörébe tartozó feladatokat, ennek érdekében kapcsolatot tart az érintett kormányzati és nem kormányzati szereplőkkel, szervezi együttműködésüket,
- d) a miniszter delegálása alapján ellátja a képviseletet a feladatkörével érintett szektor európai uniós szabályozásával, stratégiai tervezésével foglalkozó európai uniós tanácsi és bizottsági munkában, illetve részt vesz ennek hazai koordinációjában,
- e) a miniszter delegálása alapján képviseli az ágazatot az e-közigazgatással összefüggő nemzetközi kapcsolatokban,
- f) felel az infokommunikáció szakterületének két- és többoldalú nemzetközi kapcsolataiból eredő kötelezettségek teljesítéséért, ellenőrzéséért, továbbá a szükséges intézkedések megtételének kezdeményezéséért,
- g) felel az e-közigazgatáshoz, az elektronikus közszolgáltatásokhoz, az infokommunikációhoz – különösen az informatikához, valamint a digitális gazdasághoz és készségekhez – kapcsolódó szabályozásra vonatkozó javaslatok előkészítéséért különös tekintettel a jogharmonizációra, valamint az ehhez szükséges kormányzati döntések előkészítéséért,
- h) figyelemmel kíséri a hazai informatikai, e-közigazgatási és digitalizációt kiszolgáló állami rendszerek fejlesztésére irányuló pénzeszközök hatékony felhasználását, annak racionalizálása érdekében szakmai anyagokat készít, és döntés-előkészítési javaslatokat fogalmaz meg,
- i) a miniszter delegálása alapján részt vesz jogszabály alapján vagy kormányhatározattal létrehozott, továbbá egyéb testületek munkájában,
- j) a 3. § szerinti kezelő szervi feladatkörében gondoskodik a rendelkezésére álló költségvetési források hatékony felhasználásáról,

- k) nyomon követi az e-közigazgatási, az informatikai, valamint a közigazgatási infokommunikációs infrastruktúrát érintő ágazati és ágazatközi fejlesztési elképzelések és uniós finanszírozású programok kidolgozását és azok végrehajtását,
  - l) figyelemmel kíséri és vizsgálja az informatikai, az infokommunikációs és a digitalizációs tárgyú hazai és nemzetközi folyamatokat, e körben szakmai anyagokat készít, és döntés-előkészítési javaslatokat fogalmaz meg,
  - m) figyelemmel kíséri és vizsgálja a lakosság és a vállalkozások digitális kompetenciaszintjét, magyarországi digitális infrastruktúra fejlettségi szintjét, a digitalizáció előnyeinek hatékonyabb kihasználását elősegítő nemzetközi együttműködési lehetőségeket, az adatvezérelt ágazatirányítás bevezetésének és fejlesztésének a lehetőségeit a magyar gazdaság minden területén, és e körben szakmai anyagokat készít, és döntés-előkészítési javaslatokat fogalmaz meg,
  - n) az e-közigazgatással, az informatikával, a kormányzati célú elektronikus hírközlési tevékenységgel, a közigazgatási informatika infrastrukturális megvalósíthatóságának biztosításával, valamint a közigazgatási infokommunikációs infrastruktúra-fejlesztéssel kapcsolatos területeket – különösen a 6. § (1) bekezdés e) pontjában, valamint a 7. § (1) bekezdés h) és j) pontjában foglaltakat – érintően fejlesztési és üzemeltetési feladatokat is elláthat.
- (2) A DMÜ a tulajdonosi joggyakorlása alá tartozó gazdasági társaságok által ellátott feladatok szakszerű és hatékony végrehajtása felett folyamatos szakmai felügyeletet gyakorol.
- (3) A DMÜ az (1) és (2) bekezdésben foglalt feladatainak ellátására a tulajdonosi joggyakorlása alatt lévő gazdasági társaságot bevonhat.

**9. §**

- (1) A miniszter a DMÜ útján ellátja az elektronikus ügyintézés és a bizalmi szolgáltatások általános szabályairól szóló 2015. évi CCXXII. törvény 1. § 18. pontja szerinti hatósági, felügyeleti és egyéb feladatokat.
- (2) Az (1) bekezdésben foglaltak keretében ellátja különösen
- a) az elektronikus ügyintézészt biztosító szervek hatósági felügyeletét,
  - b) az elektronikus ügyintézészel összefüggő adatok biztonságát szolgáló Kormányzati adattrezor (a továbbiakban: KAT) rendeletben foglalt hatósági feladatokat,
  - c) az elektronikus ügyintézészt biztosító és az együttműködő szervek közötti informatikai együttműködés felügyeletét,
  - d) az elektronikus ügyintézészt biztosításával kapcsolatos ügyféli bejelentések vizsgálatát, a bejelentés megalapozottsága esetén hivatalból indított felügyeleti eljárást folytat le,
  - e) a szabályozott és a központi elektronikus ügyintézési szolgáltatások (a továbbiakban: SZEÜSZ/KEÜSZ szolgáltatások) hatósági felügyeletét, valamint kezeli a SZEÜSZ/KEÜSZ szolgáltatások nyújtására irányuló bejelentések fogadását, bírálatát, és jogszabályoknak való megfelelése esetén elvégzi a nyilvántartásba vételt, továbbá ellát valamennyi hatósági jogkört a SZEÜSZ/KEÜSZ szolgáltatások kapcsán,
  - f) az elektronikus ügyintézészt biztosító és együttműködő szerveket segítő koordinációs eljárás lefolytatását,
  - g) a közfeladatot ellátó szerveknél alkalmazható iratkezelési szoftverek megfeleléségének ellenőrzését,
  - h) az információ átadási szabályzatok véleményezését,
  - i) a KAT archiválásra kötelezett adatkezelő szervek által a részére megküldött archiválási szabályzatok véleményezését,
  - j) az e-közigazgatásért felelős miniszter feladatkörébe tartozó nyilvántartások vezetését,
  - k) a Nyilvántartások Elektronikus Nyilvántartása kialakításának koordinálását,
  - l) az egységes Állami Alkalmazás-fejlesztési Környezetről és az Állami Alkalmazás-katalógusról szóló rendeletben foglalt állami érdekű alkalmazásfejlesztések központi felügyeletét,
  - m) kialakítja és megadja a Kormányzati Adatközponthoz önként csatlakozni kívánók csatlakozási engedélyezésével kapcsolatos álláspontját.

**10. §**

A DMÜ a feladatai ellátása érdekében együttműködik bármely, a feladat- és hatáskörébe tartozó kérdésben érintett szervvel, szervezettel vagy személlyel, tőlük a feladat- és hatáskörébe tartozó kérdésben információt, felvilágosítást kérhet.



- 11. §** (1) A DMÜ-be átkerülő feladatok ellátásában érintett szervezeti egységek vagy tevékenységek keretében foglalkoztatott kormánytisztviselők foglalkoztatási jogviszonya a kormányzati igazgatásról szóló 2018. évi CXXV. törvény 114. §-a alapján – a munkáltató szervezeti egységei vagy tevékenységei tekintetében bekövetkező változás miatti jogviszonyváltásra tekintettel – munkaviszonnyá alakul át 2022. szeptember 1-jén.
- (2) A miniszter felelősségébe tartozó, a Miniszterelnöki Kabinetiroda mint jogelőd szerv által 2022. augusztus 31. napjáig végzett, a DMÜ-be – megállapodás alapján – átkerülő feladatok ellátásában érintett szervezeti egységek vagy tevékenységek keretében foglalkoztatott kormánytisztviselők foglalkoztatási jogviszonya a kormányzati igazgatásról szóló 2018. évi CXXV. törvény 114. §-a alapján – a munkáltató szervezeti egységei vagy tevékenységei tekintetében bekövetkező változás miatti jogviszonyváltásra tekintettel – munkaviszonnyá alakul át 2022. szeptember 1-jén.
- (3) Az e rendelet alapján átkerülő feladat- és hatáskörök, valamint az (1) és (2) bekezdés szerinti jogviszonyok tekintetében 2022. szeptember 1-jétől a DMÜ a Miniszterelnöki Kabinetiroda jogutódja.
- (4) Az (1) és (2) bekezdés szerint jogutódlással a DMÜ-be átkerülő feladatokhoz kapcsolódó központi költségvetési forrásokat a Miniszterelnöki Kabinetiroda átadja a DMÜ részére 2022. október 1-jéig.
- (5) Az (1)–(3) bekezdés szerinti jogutódlás különösen a következőkre terjed ki:
- az átkerülő feladatok ellátásához kapcsolódó jogosultságokra és kötelezettségekre,
  - az átkerülő feladatokhoz esetlegesen kapcsolódó vagyoni jogokra és kötelezettségekre,
  - az (1) és (2) bekezdés szerinti jogviszonyokkal kapcsolatos jogokra és kötelezettségekre,
  - az átkerülő feladatokhoz kapcsolódó központi költségvetési források felhasználására és
  - az átkerülő feladatok ellátásához kapcsolódó támogatási szerződéses és egyéb szerződéses jogviszonyra, valamint a feladat ellátása során keletkezett iratanyagra.
- 12. §** Ez a rendelet a kihirdetését követő napon lép hatályba.
- 13. §** Az e rendelet alapján a DMÜ-höz kerülő, az e rendelet hatálybalépését megelőzően a jogelőd szervnél megindult hatósági eljárások esetén az ügyintézési határidőbe az e rendelet hatálybalépését megelőzően eltelt idő nem számít be, az ügyintézési határidők újraindulnak.
- 14. §** Az egyes, az elektronikus ügyintézéshez kapcsolódó szervezetek kijelöléséről szóló 84/2012. (IV. 21.) Korm. rendelet 2. §-a helyébe a következő rendelkezés lép:  
„2. § A Kormány az elektronikus ügyintézési felügyeletként országos illetékességgel a Digitális Magyarország Ügynökség Zártkörűen Működő Részvénytársaságot jelöli ki.”
- 15. §** A Kormány tagjainak feladat- és hatásköréről szóló 182/2022. (V. 24.) Korm. rendelet a következő 19/A. §-sal egészül ki:  
„19/A. § A miniszter a 16. § (2) bekezdés b)–d) pontjában, (3) bekezdésében, a 17. § a) pontjában és b) pont ba) alpontjában, a 18. § c)–d) és f)–k) pontjában és a 19. §-ában foglalt, a felelősségébe tartozó feladatait a Digitális Magyarország Ügynökség Zártkörűen Működő Részvénytársaság bevonásával látja el.”

*Orbán Viktor* s. k.,  
miniszterelnök

---

**A Kormány 308/2022. (VIII. 11.) Korm. rendelete  
a Corvinus projekt megvalósításával összefüggő közigazgatási hatósági ügyek nemzetgazdasági szempontból kiemelt jelentőségű üggyé, valamint a Corvinus projekt kiemelten közérdekű beruházássá nyilvánításáról**

A Kormány a nemzetgazdasági szempontból kiemelt jelentőségű beruházások megvalósításának gyorsításáról és egyszerűsítéséről szóló 2006. évi LIII. törvény 12. § (4) bekezdés a)–c) pontjában, valamint 12. § (5) bekezdés a) és d) pontjában kapott felhatalmazás alapján, az Alaptörvény 15. cikk (1) bekezdésében meghatározott feladatkörében eljárva a következőket rendeli el:

- 1. §** (1) A Kormány nemzetgazdasági szempontból kiemelt jelentőségű üggyé nyilvánítja az ingatlan-nyilvántartás szerinti, az 1. mellékletben meghatározott helyrajzi számú ingatlanokon, vagy az azokból telekalakítási eljárásban hozott, véglegessé vált döntés alapján kialakított ingatlanokon a Corvinus projekt keretében megvalósított földgáztermelő kutak fúrására, mezőbeni szénhidrogén vezetékek és a vezetékekhez kapcsolódó felszíni létesítmények, gázelőkészítő üzem, Földgázszállító Zártkörűen Működő Részvénytársaság távvezetési rendszer betáplálási pontok, valamint vasúti vagonöltő fejlesztésére irányuló beruházással (a továbbiakban: Beruházás) összefüggő, a 2. mellékletben meghatározott közigazgatási hatósági ügyeket.
- (2) Az (1) bekezdés alkalmazásában a Beruházással összefüggőnek kell tekinteni mindazokat a közigazgatási hatósági ügyeket, amelyek a Beruházás megvalósításához, használatbavételéhez és üzemeltetésének megkezdéséhez szükségesek.
- (3) A Kormány kiemelten közérdekű beruházássá nyilvánítja a Beruházást, amelynek helyszíne az 1. mellékletben meghatározott ingatlanok területe.
- 2. §** A Beruházással összefüggésben
- a) építészeti-műszaki tervtanácsi véleményt nem kell beszerezni,
- b) településképi véleményezési eljárást nem kell lefolytatni, és
- c) településképi bejelentési eljárásnak nincs helye.
- 3. §** (1) A Beruházással összefüggő közigazgatási hatósági ügyekre vonatkozó ügyintézési határidő – az előzetes vizsgálati eljárás és a környezeti hatásvizsgálati eljárás, valamint a természetvédelmi hatósági eljárás kivételével, illetve ha jogszabály rövidebb határidőt nem állapít meg – tizenöt nap.
- (2) A Beruházással összefüggő közigazgatási hatósági ügyekben a szakhatósági eljárásra vonatkozó ügyintézési határidő – ha jogszabály rövidebb határidőt nem állapít meg – nyolc nap.
- 4. §** A Kormány a Beruházással összefüggő kiemelt jelentőségű ügyekben koordinációs feladatokat ellátó főispánként a Békés Megyei Kormányhivatalt vezető főispánt jelöli ki.
- 5. §** (1) Ez a rendelet – a (2) bekezdésben foglalt kivétellel – a kihirdetését követő napon lép hatályba.
- (2) A 7. § 2023. január 1-jén lép hatályba.
- 6. §** E rendelet rendelkezéseit a hatálybalépésekor folyamatban lévő közigazgatási hatósági ügyekben is alkalmazni kell.
- 7. §** A 4. §-ban a „Megyei” szövegrész helyébe a „Vármegyei” szöveg lép.

*Orbán Viktor* s. k.,  
miniszterelnök

## 1. melléklet a 308/2022. (VIII. 11.) Korm. rendelethez

**A Beruházással érintett területek**

	A	B	C
1.	Település	Jelleg	Ingatlan helyrajzi száma
2.	Déaványa	külterület	01083; 01082/8; 01082/7; 01082/5; 0979/15; 0979/7; 0979/16; 0985/1; 0981/5; 01057/4; 0986/10; 0986/11; 01052/1; 01051/3; 01059/2; 01062/1; 01048; 01045/2; 01045/1; 01064; 01066/4; 01067; 01068; 01082/2; 01082/3; 01082/4
3.	Ecsefalva	külterület	0344/6; 0344/36; 0343; 0342/1; 0339/5; 0339/4; 0339/3; 0339/2; 0339/1; 0338; 0336/10; 0332/5; 0313; 0314; 0350/11; 0350/12; 0347; 0346/38; 0346/39; 0346/40; 0382/3; 0384/5; 0332/3; 0346/41; 0346/13; 0346/14; 0346/15; 0346/16; 0346/17; 0345; 0346/12; 0320; 0384/3; 0332/4
4.	Kertészsziget	külterület	0110; 0108/1; 0108/2; 0107
5.	Körösladány	külterület	0222/1; 0224/11; 0220; 0219/3; 0216/3; 0213/8; 0213/10; 0189/16; 0189/17; 0189/18; 0189/19; 0189/20; 0155; 0164/3; 0164/2; 0164/1; 0167; 0158/7; 0157/1; 0156/7; 0149/1; 0142/9; 0136/1; 0131/53; 0131/51; 0131/49; 0131/48; 0131/40; 0131/9; 0130/1; 0131/38; 0131/37; 0131/36; 0131/35; 0131/34; 0131/33; 0213/9; 0212/4; 0213/5; 0212/3; 0211/1; 0197/2; 0196/1; 0196/2; 0187/5; 0187/7; 0188; 0189/15; 0317/14; 0317/13; 0317/12; 0317/11; 0317/9; 0317/8; 0315; 0314; 0313; 0312/3; 0164/4; 0158/9
6.	Méhkerék	külterület	0161; 0175/20; 0181/5; 0178/1; 0178/3; 0178/8; 0178/6; 0175/5; 0191; 0195/17; 0195/18; 0190; 0192/2; 0192/9; 0192/10; 0164; 0146/3; 0143; 085/127; 085/128; 085/123; 085/122; 085/16; 085/15; 085/14; 085/107; 085/106; 085/105; 085/104; 0105; 0104; 0181/9; 0181/10; 081/2; 080; 078/2; 078/12; 078/11; 078/10; 078/9; 078/8; 072; 053/9; 053/10; 053/11; 053/12; 053/13; 053/20
7.	Okány	külterület	0197/5; 0196/2; 0197/17; 0197/16; 0207; 0210/3; 0211; 0197/7; 0213; 0215/20; 0215/26; 0215/27; 0215/2; 0244; 0243/97; 0243/95; 0243/96; 0243/99; 0253/1; 0256/86; 0256/87; 0256/88; 0256/89; 0256/90; 0257; 0260/73; 0260/74; 0260/75; 0214; 0215/19; 0260/52; 0260/76; 0193/2

8.		belterület	4771
9.	Sarkad	külterület	0455; 0456; 0457/10; 0457/11; 0458; 0481/27; 0481/28; 0481/29; 0481/30; 0482; 0483; 0484; 0286/1; 0286/2; 0285; 0284; 0280/4; 0280/5; 0288; 0289/1; 0276/1; 0181/1; 0181/2; 0181/4; 0182; 0183/4; 0179; 0178/1; 0152/6; 0152/5; 0152/4; 0152/3; 0152/18; 0152/17; 0153; 0154; 0152/1; 0155; 0146/1; 0146/2; 0146/3; 0146/4; 0146/5; 0146/6; 0130; 0129/3; 0442/2; 0442/3; 0439/2; 0444; 0445/8; 0446; 0449/2; 0449/3; 0449/4; 0449/5; 0430; 0335/3; 0335/1; 0454; 0457/3; 0457/7; 0463/26; 0463/27; 0463/28; 0463/29; 0463/30; 0463/31; 0463/32; 0463/33; 0463/34; 0463/35; 0463/36; 0463/37; 0463/38; 0463/39; 0463/40; 0463/41; 0463/42; 0463/43; 0478; 0477/1; 0477/2; 0477/3; 0477/4; 0490; 0489; 0508; 0461; 0460; 0457/4; 0457/5; 0457/6; 0480; 0457/8; 0318; 0323; 0322/7; 0322/6; 0322/5; 0329/1; 0329/2; 0329/3; 0329/4; 0329/6; 0280/6; 0286/3; 0342; 0341/4; 0341/3; 0341/5; 0340; 0339; 0326; 0364/9; 0364/11; 0364/8; 0364/7; 0364/6; 0364/5; 0364/4; 0364/3; 0364/2; 0364/1; 0367; 0364/12; 0364/13; 0370; 0375; 0376; 0379; 0380; 0383; 0382/2; 0382/1; 0384; 0385
10.	Sarkadkeresztúr	külterület	035/1; 028/9; 028/6; 028/5; 027/15; 027/14; 027/13; 027/12; 027/11; 027/10; 029; 027/8; 027/7; 027/6; 027/5; 022/2; 020/12; 020/5; 016; 013/12; 013/10; 013/15; 013/16; 011/1; 04/8; 04/7; 04/5; 011/2; 012/10; 012/11; 03/4; 03/3; 02/6; 02/1; 0103/34; 0103/32; 0103/35; 0103/21; 0103/22; 0103/23; 0103/27; 0103/26; 0116/18
11.	Szeghalom	külterület	0213; 0214; 0212; 0210/2; 0211; 0207/1; 0208; 0192/1; 0192/2; 0192/3; 0192/4; 0205; 0202; 0203/1; 0201; 0194/3; 0194/4; 0194/5; 0194/13; 0198; 0199; 0200; 0328/12; 0328/11; 0328/10; 0328/9; 0328/8; 0328/7; 0328/6; 0328/5; 0327; 0325; 0326; 0331; 0203/2; 0323; 0324; 059; 060/12; 060/13; 060/14; 060/15; 061; 062/2; 062/1; 097/1; 071; 097/2; 0105/1; 098; 099/50; 0103; 01268; 01281/6; 01267; 01223; 01219/3; 01220/2; 01323; 01324/1; 01317/3; 01317/2; 01292; 01285/1; 01285/2; 01284; 01283; 01281/4; 01281/5; 01280; 01325; 01326/1; 01324/2; 01327; 01333/8; 01333/7; 01333/6; 01333/5; 01333/4; 01333/3; 01333/2; 01333/1; 01328; 0105/2; 0105/3; 0106; 0107/5; 0348/11; 0348/1; 0348/81; 0107/6; 0108; 0109/10; 0242; 0240; 0226; 0228; 01360; 01359/2; 01361/2; 01361/8; 01361/9; 01361/12; 01361/13; 01361/6; 01361/7; 01362/3; 01358; 01352/2; 01363; 01336/1; 01336/2; 01337; 01338/11; 01338/18; 01338/17; 01338/16; 01338/15; 01338/14; 01338/8; 01338/7; 01338/3; 01335; 01334/1; 01339/1; 0224; 0223; 0222/1; 0221; 01279

12.	Vésztő	külterület	0258/6; 0258/5; 0258/7; 0258/8; 0258/9; 0258/10; 0258/25; 0258/26; 0258/27; 0258/28; 0258/2; 0258/16; 0263; 0285/2; 0285/3; 0285/4; 0285/5; 0285/6; 0272/1; 0274/7; 0274/6; 0274/5; 0274/4; 0274/3; 0274/2; 0274/1; 0269/1; 0258/4; 0335/13; 0335/25; 0335/11; 0335/10; 0408; 0439/80; 0439/85; 0439/73; 0439/74; 0350/3; 0350/1; 0333/4; 0333/12; 0333/1; 0324/9; 0324/8; 0319/4; 0318/4; 0300/16; 0300/14; 0301; 0281/25; 0281/26; 0281/24; 0281/7; 0335/9; 0335/8; 0335/22; 0335/3; 0336/3; 0336/2; 0336/1; 0326/4; 0326/5; 0326/6; 0325; 0324/6; 0336/4; 0328/2; 0327; 0326/3; 0258/14; 0258/13; 0245; 0244/1; 0173
-----	--------	------------	---

2. melléklet a 308/2022. (VIII. 11.) Korm. rendelethez

**A Beruházással összefüggő, nemzetgazdasági szempontból kiemelt jelentőségű ügyé nyilvánított közigazgatási hatósági ügyek**

1. építésügyi hatósági engedélyezési és tudomásulvételi eljárások,
2. örökségvédelmi hatósági engedélyezési és tudomásulvételi eljárások,
3. környezetvédelmi hatósági eljárások, ideértve a zajvédelemre vonatkozó hatósági eljárásokat is,
4. természetvédelmi hatósági eljárások, ideértve a helyi jelentőségű védett természeti területre vonatkozó hatósági eljárásokat is,
5. hulladékgazdálkodási hatósági eljárások,
6. hulladékgazdálkodási bírság kiszabására irányuló hatósági eljárások,
7. útügyi hatósági eljárások,
8. vasúti és szalagpálya hatósági engedélyezési eljárás,
9. vízügyi és vízvédelmi hatósági engedélyezési eljárások,
10. helyi vízgazdálkodási hatósági eljárások,
11. talajvédelmi engedélyezésre irányuló hatósági eljárások,
12. földvédelmi hatósági eljárások,
13. telekalakításra irányuló hatósági eljárások,
14. földmérési hatósági eljárások,
15. ingatlan-nyilvántartással összefüggő hatósági eljárások,
16. tűzvédelmi hatósági eljárások,
17. közegészségügyi hatósági eljárások,
18. hírközlési hatósági eljárások,
19. műszaki biztonsági hatóság hatáskörébe tartozó sajátos építményfajtákra vonatkozó építésügyi hatósági engedélyezési eljárások,
20. erdészeti hatósági eljárások,
21. bányahatósági engedélyezési eljárások,
22. mérésügyi és műszaki biztonsági hatósági engedélyezési eljárások,
23. honvédelmi hatósági eljárások,
24. régészeti feltárásokkal kapcsolatos eljárások,
25. közterületen és belterületen lévő fás szárú növények kivágásával és pótlásával kapcsolatos hatósági engedélyezési eljárások,
26. villamosenergia-ipari tevékenységek végzéséhez szükséges engedélyezési eljárások,
27. területrendezési hatósági eljárások,
28. veszélyes anyagokkal kapcsolatos súlyos balesetek elleni védekezésre vonatkozó katasztrófavédelmi engedélyezési eljárások,

29. azok az 1–28. pontban nem szereplő közigazgatási hatósági engedélyezési eljárások, amelyek a Beruházás megvalósításához, használatbavételéhez és üzemeltetésének beindításához szükségesek,
30. az 1–29. pontban felsorolt ügyfajtákban kiadott hatósági döntések módosítására irányuló hatósági eljárások.

## **A Kormány 309/2022. (VIII. 11.) Korm. rendelete a fővárosi és megyei kormányhivatalok működésével összefüggő egyes kormányrendeletek módosításáról**

### A Kormány

az épített környezet alakításáról és védelméről szóló 1997. évi LXXVIII. törvény 62. § (1) bekezdés 1. pont 1.2. alpontjában kapott felhatalmazás alapján,

a 2. alcím tekintetében a Magyarország címerének és zászlajának használatáról, valamint állami kitüntetéseiről szóló 2011. évi CCII. törvény 24. § (2) bekezdés c) pontjában kapott felhatalmazás alapján,

a 3. alcím tekintetében a kormányzati igazgatásról szóló 2018. évi CXXV. törvény 281. § (4) bekezdés 26. pontjában kapott felhatalmazás alapján,

a 4. alcím tekintetében az Alaptörvény 15. cikk (3) bekezdésében meghatározott eredeti jogalkotói hatáskörében,

az 5. alcím tekintetében a megváltozott munkaképességű személyek ellátásairól és egyes törvények módosításáról szóló 2011. évi CXCI. törvény 28. § (1) bekezdés e) pontjában kapott felhatalmazás alapján,

a 6. alcím tekintetében a kormányzati igazgatásról szóló 2018. évi CXXV. törvény 281. § (4) bekezdés 19. pontjában kapott felhatalmazás alapján,

a 7. alcím tekintetében a létfontosságú rendszerek és létesítmények azonosításáról, kijelöléséről és védelméről szóló 2012. évi CLXVI. törvény 14. § c) pontjában kapott felhatalmazás alapján,

a 8. alcím tekintetében a kormányzati igazgatásról szóló 2018. évi CXXV. törvény 281. § (1) bekezdés 1. pontjában kapott felhatalmazás alapján,

a 9. alcím tekintetében az élelmiszerláncról és hatósági felügyeletéről szóló 2008. évi XLVI. törvény 76. § (1) bekezdés a) pontjában kapott felhatalmazás alapján,

a 10. alcím tekintetében a kormányzati igazgatásról szóló 2018. évi CXXV. törvény 281. § (2) bekezdés 1. pontjában és az egészségügyi hatósági és igazgatási tevékenységről szóló 1991. évi XI. törvény 15. § (4) bekezdés a) pontjában kapott felhatalmazás alapján,

a 11. alcím tekintetében a fogyasztóvédelemről szóló 1997. évi CLV. törvény 55. § (1) bekezdés h) pontjában kapott felhatalmazás alapján,

a 12. alcím tekintetében az európai uniós csatlakozással összefüggő egyes törvénymódosításokról, törvényi rendelkezések hatályon kívül helyezéséről, valamint egyes törvényi rendelkezések megállapításáról szóló 2004. évi XXIX. törvény 140/E. § (1) bekezdésében és a haditechnikai termékek gyártásának és a haditechnikai szolgáltatások nyújtásának engedélyezéséről szóló 2005. évi CIX. törvény 10. § (1) bekezdés c) és e) pontjában kapott felhatalmazás alapján,

a 13. alcím, a 16. alcím és a 17. alcím tekintetében a nemzetgazdasági szempontból kiemelt jelentőségű beruházások megvalósításának gyorsításáról és egyszerűsítéséről szóló 2006. évi LIII. törvény 12. § (5) bekezdés d) pontjában kapott felhatalmazás alapján,

a 14. alcím tekintetében a kormányzati igazgatásról szóló 2018. évi CXXV. törvény 281. § (4) bekezdés 5. pontjában kapott felhatalmazás alapján,

a 15. alcím tekintetében a kormányzati igazgatásról szóló 2018. évi CXXV. törvény 281. § (2) bekezdés 1., 2. és 5. pontjában, (4) bekezdés 1. pontjában, valamint (6) bekezdés 1. pontjában kapott felhatalmazás alapján,

a 18. alcím tekintetében az Alaptörvény 53. cikk (2) bekezdésében meghatározott eredeti jogalkotói hatáskörében, figyelemmel a katasztrófavédelemről és a hozzá kapcsolódó egyes törvények módosításáról szóló 2011. évi CXXVIII. törvény 51/A. § (3) és (4) bekezdésére,

az Alaptörvény 15. cikk (1) bekezdésében meghatározott feladatkörében eljárva a következőket rendeli el:

### **1. Az építésügyi és az építésfelügyeleti hatóságok kijelöléséről és működési feltételeiről szóló 343/2006. (XII. 23.) Korm. rendelet módosítása**

- 1. §** Az építésügyi és az építésfelügyeleti hatóságok kijelöléséről és működési feltételeiről szóló 343/2006. (XII. 23.) Korm. rendelet 4. § (3) bekezdésében a „kormány megbízottjára” szövegrész helyébe a „főispánjára” szöveg lép.

**2. Az „Életmentő Emlékérem” adományozásáról szóló 243/2009. (X. 29.) Korm. rendelet módosítása**

- 2. §** Az „Életmentő Emlékérem” adományozásáról szóló 243/2009. (X. 29.) Korm. rendelet
- a) 5. § (1) bekezdésében, 6. § (1)–(3) bekezdésében, 7. § (1) és (3) bekezdésében a „kormány megbízott” szövegrész helyébe a „főispán” szöveg,
  - b) 7. § (3) bekezdésében a „kormány megbízottat” szövegrész helyébe a „főispánt” szöveg lép.

**3. A közszolgálati tisztviselőkkel szembeni fegyelmi eljárásról szóló 31/2012. (III. 7.) Korm. rendelet módosítása**

- 3. §** A közszolgálati tisztviselőkkel szembeni fegyelmi eljárásról szóló 31/2012. (III. 7.) Korm. rendelet 13. § (2a) és (3b) bekezdésében a „kormány megbízott” szövegrész helyébe a „főispán” szöveg lép.

**4. A kormányzati stratégiai irányításról szóló 38/2012. (III. 12.) Korm. rendelet módosítása**

- 4. §** A kormányzati stratégiai irányításról szóló 38/2012. (III. 12.) Korm. rendelet 37. § (4) bekezdésében a „kormány megbízott” szövegrész helyébe a „főispán” szöveg lép.

**5. A megváltozott munkaképességű munkavállalókat foglalkoztató munkáltatók akkreditációjáról, valamint a megváltozott munkaképességű munkavállalók foglalkoztatásához nyújtható költségvetési támogatásokról szóló 327/2012. (XI. 16.) Korm. rendelet módosítása**

- 5. §** A megváltozott munkaképességű munkavállalókat foglalkoztató munkáltatók akkreditációjáról, valamint a megváltozott munkaképességű munkavállalók foglalkoztatásához nyújtható költségvetési támogatásokról szóló 327/2012. (XI. 16.) Korm. rendelet 18. § (2) bekezdésében, 27. § (2) bekezdés nyitó szövegrészében és d) pontjában a „kormány megbízott” szövegrész helyébe a „főispán” szöveg lép.

**6. A közszolgálati egyéni teljesítményértékelésről szóló 10/2013. (I. 21.) Korm. rendelet módosítása**

- 6. §** A közszolgálati egyéni teljesítményértékelésről szóló 10/2013. (I. 21.) Korm. rendelet 9. § (2) bekezdésében a „kormány megbízott” szövegrész helyébe a „főispán” szöveg, a „kormány megbízottat” szövegrész helyébe a „főispánt” szöveg lép.

**7. A létfontosságú rendszerek és létesítmények azonosításáról, kijelöléséről és védelméről szóló 2012. évi CLXVI. törvény végrehajtásáról szóló 65/2013. (III. 8.) Korm. rendelet módosítása**

- 7. §** A létfontosságú rendszerek és létesítmények azonosításáról, kijelöléséről és védelméről szóló 2012. évi CLXVI. törvény végrehajtásáról szóló 65/2013. (III. 8.) Korm. rendelet 11. § (1) bekezdés c) pontjában a „kormány megbízott” szövegrész helyébe a „főispán” szöveg lép.

**8. Az állami vezetői juttatásokról szóló 275/2015. (IX. 21.) Korm. rendelet módosítása**

- 8. §** Az állami vezetői juttatásokról szóló 275/2015. (IX. 21.) Korm. rendelet
- a) 3. §-ában, 4. § (5) bekezdésében, 8. § (9) bekezdésében, 2. mellékletében foglalt táblázat A:10 mezőjében a „kormány megbízott” szövegrész helyébe a „főispán” szöveg,
  - b) 10. § (3) és (4) bekezdésében a „kormány megbízottat” szövegrész helyébe a „főispánt” szöveg lép.

**9. A földművelésügyi hatósági és igazgatási feladatokat ellátó szervek kijelöléséről szóló 383/2016. (XII. 2.) Korm. rendelet módosítása**

- 9. §** A földművelésügyi hatósági és igazgatási feladatokat ellátó szervek kijelöléséről szóló 383/2016. (XII. 2.) Korm. rendelet 16. § (1) bekezdés e) pontjában a „kormány megbízottnak” szövegrész helyébe a „főispánnak” szöveg lép.

**10. A fővárosi és megyei kormányhivatal, valamint a járási (fővárosi kerületi) hivatal népegészségügyi feladatai ellátásáról, továbbá az egészségügyi államigazgatási szerv kijelöléséről szóló 385/2016. (XII. 2.) Korm. rendelet módosítása**

- 10. §** A fővárosi és megyei kormányhivatal, valamint a járási (fővárosi kerületi) hivatal népegészségügyi feladatai ellátásáról, továbbá az egészségügyi államigazgatási szerv kijelöléséről szóló 385/2016. (XII. 2.) Korm. rendelet 1. § (3) bekezdés c) pontjában a „kormány megbízott” szövegrész helyébe a „főispán” szöveg lép.

**11. A fogyasztóvédelmi hatóság kijelöléséről szóló 387/2016. (XII. 2.) Korm. rendelet módosítása**

- 11. §** A fogyasztóvédelmi hatóság kijelöléséről szóló 387/2016. (XII. 2.) Korm. rendelet
- a) 5. § (2) bekezdés b) és c) pontjában a „kormány megbízottat” szövegrész helyébe a „főispánt” szöveg,
- b) 5. § (3) bekezdésében a „kormány megbízott” szövegrész helyébe a „főispán” szöveg lép.

**12. A haditechnikai tevékenység engedélyezésének és a vállalkozások tanúsításának részletes szabályairól szóló 156/2017. (VI. 16.) Korm. rendelet módosítása**

- 12. §** (1) A haditechnikai tevékenység engedélyezésének és a vállalkozások tanúsításának részletes szabályairól szóló 156/2017. (VI. 16.) Korm. rendelet [a továbbiakban: 156/2017. (VI. 16.) Korm. rendelet] 29. §-a a következő (7) bekezdéssel egészül ki:
- „(7) A tranzitengedéllyel rendelkező vállalkozás köteles a szállítmánynak Magyarország határára történő megérkezését megelőzően tájékoztatni a Hatóságot, valamint az Országos Rendőr-főkapitányságot a tranzitengedély számának, az érkező áruk megnevezésének és mennyiségének, a Magyarországra történő be- és a Magyarországról történő kilépés helyének és várható időpontjának, a szállítójárművek forgalmi rendszámának, illetve a magyarországi útvonalnak a megadásával.”
- (2) A 156/2017. (VI. 16.) Korm. rendelet 32. § (1) bekezdés a) és b) pontja helyébe a következő rendelkezés lép:
- [A Hatóság által az európai uniós csatlakozással összefüggő egyes törvénymódosításokról, törvényi rendelkezések hatályon kívül helyezéséről, valamint egyes törvényi rendelkezések megállapításáról szóló 2004. évi XXIX. törvény 140/D. §-a, valamint a Httv. 4/A. § (1) bekezdése szerint kiszabható bírság mértéke]
- „a) a 11. §, a 28. §, a 29. § (3)–(5) bekezdése, valamint a Httv. 4/A. § (1) bekezdés a) pontja szerinti kötelezettség megsértése esetén ötezer forintig,
- b) a 22. § (4) bekezdése, a 29. § (6) és (7) bekezdése szerinti kötelezettség, a Httv. 4/A. § (1) bekezdés b) pontja szerinti adatszolgáltatási kötelezettség, valamint a Httv. 4/A. § (1) bekezdés c) és d) pontja szerinti kötelezettség megsértése esetén százezertől egymillió forintig,”
- [terjedhet.]

**13. Az egyes gazdaságfejlesztési célú és munkahelyteremtő beruházásokkal összefüggő közigazgatási hatósági ügyek nemzetgazdasági szempontból kiemelt jelentőségű üggyé nyilvánításáról, valamint egyes nemzetgazdasági szempontból kiemelt jelentőségű üggyé nyilvánításról szóló kormányrendeletek módosításáról szóló 141/2018. (VII. 27.) Korm. rendelet módosítása**

- 13. §** Az egyes gazdaságfejlesztési célú és munkahelyteremtő beruházásokkal összefüggő közigazgatási hatósági ügyek nemzetgazdasági szempontból kiemelt jelentőségű üggyé nyilvánításáról, valamint egyes nemzetgazdasági szempontból kiemelt jelentőségű üggyé nyilvánításról szóló kormányrendeletek módosításáról szóló 141/2018. (VII. 27.) Korm. rendelet
- a) 2. §-ában a „kormány megbízottakat” szövegrész helyébe a „főispánokat” szöveg,



- b) 2. §-ában a „kormány megbízottként” szövegrész helyébe a „főispánként” szöveg,
- c) 2. melléklet címében a „kormány megbízottak” szövegrész helyébe a „főispánok” szöveg,
- d) 2. mellékletében foglalt táblázat C:1–C:10, C:12–C:31, C:33–C:100 és C:102–C:104 mezőjében a „kormány megbízott” szövegrész helyébe a „főispán” szöveg lép.

#### **14. A Magyar Közigazgatási Ösztöndíjról szóló 52/2019. (III. 14.) Korm. rendelet módosítása**

- 14. §** A Magyar Közigazgatási Ösztöndíjról szóló 52/2019. (III. 14.) Korm. rendelet 5. § (1) és (3) bekezdésében a „kormány megbízott” szövegrész helyébe a „főispán” szöveg lép.

#### **15. A fővárosi és megyei kormányhivatalokról, valamint a járási (fővárosi kerületi) hivatalokról szóló 86/2019. (IV. 23.) Korm. rendelet módosítása**

- 15. §** A fővárosi és megyei kormányhivatalokról, valamint a járási (fővárosi kerületi) hivatalokról szóló 86/2019. (IV. 23.) Korm. rendelet
- a) 3. § (2) bekezdésében, 10. § (1) és (2) bekezdésében, 10. § (4), (7) és (8) bekezdésében, 30. § (3) bekezdésében, 22. alcím címében, 32. §-ában, 33. § (1), (2), (6) és (7) bekezdésében, 34. § (1) bekezdésében, 35. § c) és d) pontjában, 37. § (1) bekezdésében, 43. § (1) bekezdésében a „kormány megbízott” szövegrész helyébe a „főispán” szöveg,
  - b) 4. § (2) bekezdésében, 60. § (1) bekezdésében, 3. melléklet 6. pont 6.4. alpontjában a „kormány megbízottja” szövegrész helyébe a „főispánja” szöveg,
  - c) 6. § (3) bekezdésében a „kormány megbízottnak” szövegrész helyébe a „főispánnak” szöveg,
  - d) 10. § (3) bekezdésében, 33. § (3), (4), (8) és (9) bekezdésében a „kormány megbízottat” szövegrész helyébe a „főispánt” szöveg,
  - e) 10. § (5) bekezdésében, 33. § (5) bekezdésében a „kormány megbízott” szövegrészek helyébe a „főispán” szöveg lép.

#### **16. Az egyes beruházásokkal összefüggő közigazgatási hatósági ügyek nemzetgazdasági szempontból kiemelt jelentőségű üggyé nyilvánításáról, valamint egyes nemzetgazdasági szempontból kiemelt jelentőségű beruházásokkal összefüggő kormányrendeletek módosításáról szóló 83/2021. (II. 23.) Korm. rendelet módosítása**

- 16. §** Az egyes beruházásokkal összefüggő közigazgatási hatósági ügyek nemzetgazdasági szempontból kiemelt jelentőségű üggyé nyilvánításáról, valamint egyes nemzetgazdasági szempontból kiemelt jelentőségű beruházásokkal összefüggő kormányrendeletek módosításáról szóló 83/2021. (II. 23.) Korm. rendelet
- a) 2. §-ában a „kormány megbízottakat” szövegrész helyébe a „főispánokat” szöveg,
  - b) 2. §-ában a „kormány megbízottként” szövegrész helyébe a „főispánként” szöveg,
  - c) 2. melléklet címében a „kormány megbízottak” szövegrész helyébe a „főispánok” szöveg,
  - d) 2. mellékletében foglalt táblázat C:1–C:20 és C:22–C:91 mezőjében a „kormány megbízott” szövegrész helyébe a „főispán” szöveg lép.

#### **17. A rozsdaovezeti akcióterületek kijelöléséről és egyes akcióterületeken megvalósuló beruházásokra irányadó sajátos követelményekről szóló 619/2021. (XI. 8.) Korm. rendelet módosítása**

- 17. §** A rozsdaovezeti akcióterületek kijelöléséről és egyes akcióterületeken megvalósuló beruházásokra irányadó sajátos követelményekről szóló 619/2021. (XI. 8.) Korm. rendelet
- a) 2. § (3) bekezdésében a „kormány megbízottakat” szövegrész helyébe a „főispánokat” szöveg,
  - b) 2. § (3) bekezdésében a „kormány megbízottként” szövegrész helyébe a „főispánként” szöveg,
  - c) 1. mellékletében foglalt táblázat E:1–E:7 mezőjében a „kormány megbízott” szövegrész helyébe a „főispán” szöveg lép.

## **18. A politikai szolgálati jogviszonyt és a kormányzati szolgálati jogviszonyt érintő egyes veszélyhelyzeti szabályokról szóló 185/2022. (V. 26.) Korm. rendelet módosítása**

- 18. §** A politikai szolgálati jogviszonyt és a kormányzati szolgálati jogviszonyt érintő egyes veszélyhelyzeti szabályokról szóló 185/2022. (V. 26.) Korm. rendelet 2. § (1) bekezdés b) pontjában a „kormány megbízotti” szövegrész helyébe a „főispáni” szöveg lép.

## **19. Záró rendelkezések**

- 19. §** (1) Ez a rendelet – a (2) bekezdésben foglalt kivétellel – a kihirdetését követő napon lép hatályba.  
(2) A 12. alcím 2022. szeptember 1-jén lép hatályba.

Orbán Viktor s. k.,  
miniszterelnök

## **A Kormány 310/2022. (VIII. 11.) Korm. rendelete a beruházás ösztönzési célélőirányzat felhasználásáról szóló 210/2014. (VIII. 27.) Korm. rendelet módosításáról**

A Kormány az Alaptörvény 15. cikk (3) bekezdésében meghatározott eredeti jogalkotói hatáskörében, az Alaptörvény 15. cikk (1) bekezdésében meghatározott feladatkörében eljárva a következőket rendeli el:

- 1. §** (1) A beruházás ösztönzési célélőirányzat felhasználásáról szóló 210/2014. (VIII. 27.) Korm. rendelet (a továbbiakban: Korm. rendelet) 3. § 6a. pontja helyébe a következő rendelkezés lép:  
(*E rendelet alkalmazásában*)  
„6a. *bértömeg*: a munkavállalókkal kötött munkaszerződés alapján járó bruttó bér és a beruházó juttatási szabályzatában meghatározott, éves rendszeres, valamennyi munkavállaló részére biztosított béren kívüli juttatások összessége;”
- (2) A Korm. rendelet 3. § 22. pontja helyébe a következő rendelkezés lép:  
(*E rendelet alkalmazásában*)  
„22. *nagyberuházás*: az az induló beruházás, amelyhez kapcsolódóan az elszámolható költség jelenértéken meghaladja az 50 millió eurónak megfelelő forintösszeget a támogatás nyújtásának napján érvényes áron és a 9. § (2) bekezdése szerinti árfolyamon számítva, azzal, hogy a 2. § (1) bekezdés a) pontja szerinti támogatással érintett nagyberuházás elszámolható költségeinek kiszámításakor egyetlen beruházásnak kell tekinteni a kérelemben szereplő beruházást és a kérelmet benyújtó beruházó, valamint az általános csoportmentességi rendelet értelmében csoportszinten ugyanazon kedvezményezett által a kérelemben szereplő beruházás megkezdésétől számított háromszor háromszázhatvanöt napos időszakon belül a kérelemben szereplő beruházással azonos megyében megkezdett, regionális beruházási támogatásban részesülő beruházást, míg a 2. § (1) bekezdés c) pontjában meghatározott esetekben csak azok a háromszor háromszázhatvanöt napos időszakon belüli, ugyanazon megyében megkezdett beruházások veendő figyelembe, amelyek csoportszinten ugyanazon kedvezményezett azonos vagy hasonló tevékenységét szolgálják;”
- (3) A Korm. rendelet 3. §-a a következő 55. ponttal egészül ki:  
(*E rendelet alkalmazásában*)  
„55. *IAS*: International Accounting Standards (Nemzetközi számviteli szabványok);”
- (4) A Korm. rendelet 3. §-a a következő 56. ponttal egészül ki:  
(*E rendelet alkalmazásában*)  
„56. *lignitipar*: az Egyesült Nemzetek Európai Gazdasági Bizottsága által létrehozott, szénre vonatkozó nemzetközi kodifikációs rendszer meghatározása szerinti gyenge minőségű, C. csoportba sorolt szén vagy ortholignit, továbbá gyenge minőségű, B. csoportba sorolt szén vagy metalignit kitermelése;”

- (5) A Korm. rendelet 3. §-a a következő 57. ponttal egészül ki:

*(E rendelet alkalmazásában)*

„57. *munkaerő-kölcsönzés*: a munka törvénykönyvéről szóló törvény XVI. fejezetében szabályozott munkaerő-kölcsönzés.”

- 2. §** A Korm. rendelet 5. §-a a következő (3) bekezdéssel egészül ki:

„(3) A BC a (2) bekezdésben felsorolt és az ezzel összefüggő befektetésösztönzési feladatok ellátásából eredő működési költségek fedezetéül is szolgál, melynek éves mértékéről a Támogató és a Lebonyolító szerv megállapodást köt egymással.”

- 3. §** (1) A Korm. rendelet 8. § (1) bekezdés d) pontja helyébe a következő rendelkezés lép:

*(Az Ávr. 81. §-ában meghatározottakon kívül e rendelet alapján nem nyújtható támogatás)*

„d) a 2. § (1) bekezdés c) pontjában foglalt eset kivételével a szintetikusszál-ipari tevékenységhez;”

- (2) A Korm. rendelet 8. § (1) bekezdése a következő u) ponttal egészül ki:

*(Az Ávr. 81. §-ában meghatározottakon kívül e rendelet alapján nem nyújtható támogatás)*

„u) a 2. § (1) bekezdés c) pontjában foglalt esetben a lignitipar fejlesztéséhez.”

- 4. §** A Korm. rendelet 13. § (2) bekezdése helyébe a következő rendelkezés lép:

„(2) Azonos vagy részben azonos azonosítható elszámolható költségek esetében az e rendelet szerinti támogatás más helyi, regionális, államháztartási vagy európai uniós forrásból származó állami támogatással halmozható, ha az nem vezet a csoportmentességi rendeletekben vagy a 2. § (1) bekezdés c) pontjában foglalt támogatás esetében az Európai Bizottság jóváhagyó határozatában meghatározott legmagasabb támogatási intenzitás túllépéséhez. A 2. § (1) bekezdés c) pontjában foglalt támogatás esetében az Európai Bizottság határozatában szereplő devizaárfolyam és diszkont kamatláb alkalmazandó a támogatási szerződésben rögzített támogatáshalmozás megállapításánál. Az e rendelet szerinti támogatás különböző azonosítható elszámolható, költségek esetében halmozható más, helyi, regionális, államháztartási vagy uniós forrásból származó állami támogatással.”

- 5. §** (1) A Korm. rendelet 14. § (1) bekezdés f) pontja helyébe a következő rendelkezés lép:

*[A 2. § (1) bekezdés a) és c) pontjában foglalt támogatás feltétele, hogy]*

„f) a beruházó fenntartsa

fa) a teljes kötelező üzemeltetési időszak éveiben átlagosan a megtartott munkahelyek számát, azzal, hogy a megtartott munkahelyek számában a kötelező üzemeltetési időszak egyes évei közötti eltérés lehetséges mértékét a támogatási szerződésben határozza meg a támogató és a beruházó, vagy

fb) a kötelező üzemeltetési időszak minden évében a megtartott munkahelyeken felül a minimum 50, újonnan létesített munkahelyek számát, ha a beruházás regionális szolgáltató központ létrehozatalára vagy bővítésére irányul.”

- (2) A Korm. rendelet 14. § (3) bekezdése helyébe a következő rendelkezés lép:

„(3) Az (1) bekezdés f) pont fa) alpontja szerinti megtartott munkahelyek számába az átlagos statisztikai állományi létszámon túl a támogató és a beruházó megállapodása esetén a munkaerő-kölcsönzés keretében a beruházónál mint kölcsönvevőnél munkát végző személyek száma is beleszámít. Az (1) bekezdés f) pont fb) alpontja, valamint a 9. § (1) bekezdés d) pontja esetében mind a megtartott, mind pedig az újonnan létesített munkahelyek számába csak azon munkavállalók számítanak bele, akik részei az átlagos statisztikai állományi létszámnak, és akikkel a beruházó a munka törvénykönyvéről szóló törvény szerinti munkaviszonyt létesített vagy létesít.”

- 6. §** (1) A Korm. rendelet 18. § (1) bekezdése helyébe a következő rendelkezés lép:

„(1) A 9. § (1) bekezdés a) pontjában meghatározott támogatási célok alá tartozó beruházás esetében kizárólag a 17. § (2) bekezdés a) pontja szerinti, az Sztv. 47–51. §-ában és az IAS 16, valamint az IAS 38 standardban meghatározott költségek számolhatók el, a (2) bekezdésben meghatározott kivételekkel.”

- (2) A Korm. rendelet 18. § (3) bekezdése helyébe a következő rendelkezés lép, egyidejűleg a § a következő (3a) bekezdéssel egészül ki:

„(3) A földterület, a telek, az épületek és az egyéb eszközök lízingbe vételével kapcsolatos költségek abban az esetben számolhatók el, ha a lízingügylet zártvégű pénzügyi lízing formájában valósul meg, és a lízingszerződés tartalmazza az eszköznek a lízingidőtartam lejárt utáni megvásárlására vonatkozó kötelezettségét, azzal,

hogy a támogatás összegének meghatározásánál kizárólag a beruházás befejezéséig megfizetett, kamatokat nem tartalmazó törlesztőrészeket vehetők figyelembe.

(3a) Vissz lízing esetén az elszámolható költség kizárólag a (3) bekezdésnek megfelelő lízingdíj lehet, azzal, hogy az eszköz beszerzésére vonatkozó első gazdasági esemény nem lehet korábbi, mint a beruházás megkezdése.”

(3) A Korm. rendelet 18. § (5) bekezdés b) pontja helyébe a következő rendelkezés lép:

*(Az immateriális javaknak az alábbi feltételeknek kell megfelelniük:)*

„b) az érintett immateriális javak bekerülési értékét az Sztv. előírásai szerint vagy az IAS 38 standard szerint, terv szerinti értékcsökkenési leírással csökkentik,”

(4) A Korm. rendelet 18. § (5) bekezdés e) pontja helyébe a következő rendelkezés lép:

*(Az immateriális javaknak az alábbi feltételeknek kell megfelelniük:)*

„e) nagyvállalkozások esetén az immateriális javak az elszámolható költségek maximum 50%-át tehetik ki, ide nem értve a tárgyi eszközök lízingdíját, amennyiben azt immateriális jószágként tartja nyilván a beruházó a könyveiben.”

(5) A Korm. rendelet 18. § (6) bekezdés a) pontja helyébe a következő rendelkezés lép:

*(A támogatható tárgyi eszközöknek az alábbi feltételeknek kell megfelelniük:)*

„a) beszállítóhoz kihelyezett eszközök esetén a támogatott eszközöket a kedvezményezett beszállító is használhatja beszállító szerződés keretében, amennyiben

aa) a beszállító támogatható településen működik,

ab) a beszerzett eszközök a beruházó által megjelölt beruházási helyszínen kerülnek aktiválásra,

ac) az eszközre nyújtott támogatás mértéke nem haladja meg a beszállító telephelyén vagy a beruházási helyszínen alkalmazandó maximális regionális támogatási mértékek közül az alacsonyabbat,

ad) a 2. § (1) bekezdés c) pontja szerinti támogatás esetén az eszközöket a beszállító a beruházás befejezésétől számított legalább öt évig – ha a beruházó kis- és középvállalkozás, akkor legalább három évig – kizárólag a beruházó támogatott tevékenységéhez használja, és

ae) a beszállító nem részesül vagy részesült állami támogatásban az érintett eszköz után, és”

**7. §** A Korm. rendelet 20. § (2) bekezdés nyitó szövegrésze helyébe a következő rendelkezés lép:

„A beruházás során személyi jellegű ráfordításként nem számolhatók el:”

**8. §** A Korm. rendelet 26. § (2) bekezdés e) pontja helyébe a következő rendelkezés lép:

*(A támogató eláll a támogatási szerződéstől, ha)*

„e) a beruházó a támogatási szerződésben számszerűen rögzített, a 14. § (1) bekezdésében meghatározott munkahelyfenntartási kötelezettségét nem teljesíti, és a támogató a beruházóval nem tud megállapodni a támogatási szerződés olyan tartalmú módosításában, amely a támogatási szerződés létrejöttkor vállalt munkahelyfenntartási kötelezettséget a támogató által elfogadott módon biztosítja, vagy regionális szolgáltató központok esetében, ha a beruházó a megtartott munkahelyek számán felül vállalt, újonnan létesített munkahelyek számára vonatkozó kötelezettségét kevesebb, mint hetvenöt százalékos mértékben teljesíti a kötelező üzemeltetési időszak bármely évében,”

**9. §** A Korm. rendelet 26/O. § (2) bekezdése helyébe a következő rendelkezés lép:

„(2) A képzés költsége képzésenként elkülönítetten nyilvántartott és az elszámolható költségeket részletesen tartalmazó számviteli bizonylatok alapján számolható el.”

**10. §** A Korm. rendelet 29/I. §-a helyébe a következő rendelkezés lép:

„29/I. § (1) E rendelet alapján a 2. § (1) bekezdés a) pontjában foglalt támogatásokról támogatási döntést az általános csoportmentességi rendelet 59. cikk második mondatában meghatározott időpont szerint, 2023. december 31-ig lehet hozni.

(2) E rendelet alapján a 2. § (1) bekezdés c) pontjában foglalt támogatásokról támogatási döntést az Európai Bizottságnak a regionális állami támogatásokról szóló iránymutatása című, 2021/C 153/01 számú európai bizottsági közlemény 189. pontjában meghatározott időpont szerint, 2027. december 31-ig lehet hozni.”

**11. §** A Korm. rendelet a következő 29/M. §-sal egészül ki:

„29/M. § (1) E rendeletnek a beruházás ösztönzési célú iránymutatásáról szóló 210/2014. (VIII. 27.) Korm. rendelet módosításáról szóló 310/2022. (VIII. 11.) Korm. rendelettel (a továbbiakban: Módr10.) megállapított

rendeleteit – a (2)–(4) bekezdés kivételével – a Módr10. hatálybalépését követően benyújtott támogatási kérelemmel indult eljárásokban kell alkalmazni.

(2) A Módr10. 1. § (1) és (3) bekezdésében, 6. § (1)–(4) bekezdésében, 7. §-ában, 9. §-ában, 10. §-ában, 12. § b)–e) pontjában, 13. § c) és d) pontjában, valamint 13. § f)–j) pontjában megállapított rendelkezéseket a Módr10. hatálybalépésekor folyamatban lévő ügyekben, továbbá a már megkötött és hatályban lévő támogatási szerződésekben is alkalmazni kell.

(3) A Módr10. 1. § (2) és (4) bekezdésében, 3. és 4. §-ában, 6. § (5) bekezdésében, 12. § a) pontjában, 13. § a) és b) pontjában, 13. § e) pontjában, valamint 13. § k) pontjában megállapított rendelkezéseket a Módr10. hatálybalépésekor folyamatban lévő olyan ügyekben is alkalmazni kell, ahol a támogatás nyújtására a 2. § (1) bekezdés c) pontja alapján kerül sor, és a támogatási kérelmet a beruházó 2021. december 31-ét követően nyújtotta be.

(4) A Módr10. 1. § (5) bekezdésében, 5. §-ában és 8. §-ában megállapított rendelkezéseket alkalmazni kell

a) a Módr10. hatálybalépésekor folyamatban lévő ügyekben,

b) e rendeletnek a Módr5. által hatályon kívül helyezett 9. § (1) bekezdés h) pontján alapuló technológiaintenzív beruházások támogatása tárgyában, a Módr10. hatálybalépésekor folyamatban lévő és a már megkötött támogatási szerződésekre, továbbá

c) a Módr10. hatálybalépésekor folyamatban lévő és a már megkötött szerződésekben is, azzal, hogy amennyiben a támogatási szerződés értelmében a kedvezményezett a megtartott munkahelyeken felül az újonnan létesített munkahelyek létrehozására és fenntartására vonatkozó kötelezettség is terheli, akkor

ca) a megtartott munkahelyek számát és az azon felül vállalt, újonnan létesített munkahelyek számát a teljes kötelező üzemeltetési időszak éveiben átlagosan kell fenntartania, feltéve, hogy a támogató és a beruházó a támogatási szerződésben vagy annak módosítása során megállapodik a munkahelyek számában a kötelező üzemeltetési időszak egyes évei közötti eltérés lehetséges mértékében, és

cb) az újonnan létesített munkahelyek számába az átlagos statisztikai állományi létszámon túl a munkaerő-kölcsönzés keretében a beruházónál mint kölcsönvevőnél munkát végző személyek száma is beleszámítható, ha a támogató és a beruházó a támogatási szerződésben vagy annak módosításában így állapodik meg, minden esetben akkor, ha a támogatás nyújtására a 2. § (1) bekezdés a) vagy c) pontja alapján kerül vagy került sor, és az elszámolható költségeket a 17. § (2) bekezdés a) pontja szerint állapították meg.”

## 12. § A Korm. rendelet

- a) 2. § (1) bekezdés c) pontjában a „C(2021) 2594 final” szövegrész helyébe a „2021/C 153/01” szöveg,
- b) 17. § (3) bekezdésében az „az Sztv. 80. § (2) bekezdése kivételével – az Sztv. 52. §-ában” szövegrész helyébe az „– a számvitelről szóló 2000. évi C. törvény (a továbbiakban: Sztv.) 80. § (2) bekezdése kivételével – az Sztv. 52. §-ában és az IAS 36 standardban” szöveg,
- c) 18. § (2) bekezdés 35. pontjában az „a kifizetést megelőzően” szövegrész helyébe az „az adott támogatási összeg folyósításáig” szöveg,
- d) 26/H. § (3) bekezdésében az „Sztv. 47–51. §-ában meghatározott” szövegrész helyébe az „Sztv. 47–51. §-ában vagy az IAS 16 és IAS 38 standardokban meghatározott” szöveg,
- e) 26/J. § (1) bekezdésében az „írásban benyújtotta” szövegrész helyébe a „cégszerűen aláírva benyújtotta, és azt a támogató hivatalosan befogadta” szöveg lép.

## 13. § Hatályát veszti a Korm. rendelet

- a) 14. § (2) bekezdés a) pontja,
- b) 14. § (2) bekezdés b) pontjában a „valamint a meglévő létesítmény tevékenységének új tevékenységgel történő bővítését eredményező, új gazdasági tevékenység végzésére irányuló beruházás” szövegrész,
- c) 18. § (2) bekezdés nyitó szövegrészében az „az Sztv. alapján” szövegrész,
- d) 18. § (2) bekezdés 1. pontjában az „[Sztv. 50. § (5) bekezdése]” szövegrész,
- e) 18. § (2) bekezdés 15. pontjában a „vagy a termelési, szolgáltatási folyamat alapvető változását” szövegrész,
- f) 18. § (2) bekezdés 16. pontja,
- g) 18. § (2) bekezdés 29. pontjában az „(Sztv. 49. §)” szövegrész,
- h) 18. § (2) bekezdés 31. pontjában az „[Sztv. 50. § (4) bekezdése]” szövegrész,

- i) 18. § (2) bekezdés 33. pontjában az „[Sztv. 50. § (7) bekezdése]” szövegrész,
- j) 18. § (2) bekezdés 34. pontjában az „[Sztv. 50. § (8) bekezdése]” szövegrész,
- k) 26/D. § (2) bekezdésében a „vagy új gazdasági tevékenység végzésére irányuló induló beruházás” szövegrész.

**14. §** Ez a rendelet a kihirdetését követő napon lép hatályba.

**15. §** Ez a rendelet

- a) a Szerződés 107. és 108. cikke alkalmazásában bizonyos támogatási kategóriáknak a belső piaccal összeegyeztethetővé nyilvánításáról szóló, 2014. július 17-i 651/2014/EU bizottsági rendelet 14., 25. és 31. cikke szerinti, továbbá
- b) az Európai Bizottság egyedi határozatának hatálya alá tartozó, előzetes egyedi bejelentési kötelezettség alá eső, a Szerződés 107. cikk (3) bekezdés a) és c) pontja szerinti regionális beruházási, kutatás-fejlesztési és képzési támogatást tartalmaz.

*Orbán Viktor s. k.,*  
miniszterelnök

---

**A Kormány 311/2022. (VIII. 11.) Korm. rendelete  
az egyes áruk, szolgáltatások és anyagi értéket képviselő jogok vámhatárt vagy országhatárt átlépő  
kereskedelméről szóló 52/2012. (III. 28.) Korm. rendelet módosításáról**

A Kormány az európai uniós csatlakozással összefüggő egyes törvénymódosításokról, törvényi rendelkezések hatályon kívül helyezéséről, valamint egyes törvényi rendelkezések megállapításáról szóló 2004. évi XXIX. törvény 140/E. § (1) bekezdésében kapott felhatalmazás alapján, az Alaptörvény 15. cikk (1) bekezdésében meghatározott feladatkörében eljárva a következőket rendeli el:

- 1. §** Az egyes áruk, szolgáltatások és anyagi értéket képviselő jogok vámhatárt vagy országhatárt átlépő kereskedelméről szóló 52/2012. (III. 28.) Korm. rendelet (a továbbiakban: R.) a következő 3/A. §-sal egészül ki:  
„3/A. § (1) A 833/2014/EU tanácsi rendelet 3a. cikk (2) bekezdése szerinti hatáskörrel rendelkező hatóságként a kormányhivatal jár el.  
(2) A kormányhivatal (1) bekezdés szerinti eljárásában a Magyar Energetikai és Közmű-szabályozási Hivatal szakhatóságként működik közre annak kérdésében, hogy a 833/2014/EU tanácsi rendelet 3a. cikk (1) bekezdése szerinti tevékenység az Európai Unión belüli kritikus energiaellátás biztosításához, illetve földgáz és kőolaj, illetve finomított kőolajtermékek Oroszországból vagy Oroszországon keresztül az Európai Unióba történő szállításához szükséges-e, vagy az kizárólag egy valamely tagállam joga szerint bejegyzett vagy létrehozott jogi személy, szervezet vagy szerv tulajdonában lévő, az oroszországi energiaágazatban működő jogi személyt, szervezetet vagy szervet érint.”
- 2. §** Az R. 19. § f) pontja helyébe a következő rendelkezés lép:  
(*Ez a rendelet*)  
„f) az ukrajnai helyzetet destabilizáló orosz intézkedések miatt hozott korlátozó intézkedésekről szóló, 2014. július 31-i 833/2014/EU tanácsi rendelet 3a. cikk (2) bekezdésének, 5k. cikk (2) bekezdésének és 8. cikk (1) bekezdésének”  
(*végrehajtásához szükséges rendelkezéseket állapítja meg.*)
- 3. §** Ez a rendelet a kihirdetését követő napon lép hatályba.

*Orbán Viktor s. k.,*  
miniszterelnök

## **A Kormány 312/2022. (VIII. 11.) Korm. rendelete a Stipendium Hungaricum ösztöndíjak biztosításáról szóló Megállapodás kihirdetéséről**

- 1. §** A Kormány e rendelettel felhatalmazást ad a Magyarország Kormánya és a Magyarországgal diplomáciai kapcsolatban álló államok, valamint egyéb nemzetközi jogi jogalanyok (a továbbiakban: Partnerek) között a Stipendium Hungaricum ösztöndíjak biztosításáról szóló Megállapodás (a továbbiakban: Megállapodás) kötelező hatályának elismerésére a Partnerek viszonylatában.
- 2. §** A Kormány a Megállapodást e rendelettel kihirdeti.
- 3. §** (1) A Megállapodás hivatalos magyar nyelvű fordítását az 1. melléklet tartalmazza.  
(2) A Megállapodás hiteles angol nyelvű szövegét a 2. melléklet tartalmazza.
- 4. §** A Megállapodás Magyarország és bármely további Partner közötti hatálybalépésének naptári napját – annak ismertté válását követően – a külpolitikáért felelős miniszter a Magyar Közlönyben haladéktalanul közzétett közleményével állapítja meg.
- 5. §** (1) Ez a rendelet – a (2) és (4) bekezdésben foglalt kivétellel – a kihirdetését követő napon lép hatályba.  
(2) A 2–4. §, az 1. és a 2. melléklet azon időpontban lép hatályba, amikor a Megállapodás 2. cikk (1) bekezdésében meghatározott feltételek elsőként teljesülnek Magyarország és egy Partner vonatkozásában.  
(3) A 2–4. §, az 1. és a 2. melléklet hatálybalépésének naptári napját a külpolitikáért felelős miniszter – annak ismertté válását követően – a Magyar Közlönyben haladéktalanul közzétett közleményével állapítja meg.  
(4) A 7. § 2027. december 31. napján lép hatályba.
- 6. §** Az e rendelet végrehajtásához szükséges intézkedésekről a külpolitikáért felelős miniszter gondoskodik.
- 7. §** Hatályát veszti
- a) a Stipendium Hungaricum ösztöndíjak biztosításáról szóló Megállapodás kihirdetéséről szóló 281/2017. (IX. 22.) Korm. rendelet,
- b) a Stipendium Hungaricum ösztöndíjak biztosításáról szóló, módosított Megállapodás kihirdetéséről és a Stipendium Hungaricum ösztöndíjak biztosításáról szóló Megállapodás kihirdetéséről szóló 281/2017. (IX. 22.) Korm. rendelet módosításáról szóló 281/2019. (XI. 25.) Korm. rendelet.

*Orbán Viktor s. k.,*  
miniszterelnök

*1. melléklet a 312/2022. (VIII. 11.) Korm. rendelethez*

### **MEGÁLLAPODÁS MAGYARORSZÁG KORMÁNYA ÉS A PARTNER KÖZÖTT STIPENDIUM HUNGARICUM ÖSZTÖNDÍJAK BIZTOSÍTÁSÁRÓL**

Magyarország Kormánya és a Partner (a továbbiakban: Felek) a felsőoktatás területén megvalósuló együttműködésük megerősítésére irányuló szándéktól vezéreltetve az alábbiakban állapodtak meg:

#### **1. cikk**

- (1) Magyarország Kormánya – összhangban belső jogszabályaival és nemzetközi kötelezettségeivel – lehetővé teszi felsőoktatási ösztöndíjak biztosítását a Partner állampolgárai részére.
- (2) Az együttműködés részleteiről Magyarország és az érintett Partner hatáskörrel rendelkező minisztériumai külön állapodnak meg.

**2. cikk**

- (1) A jelen Megállapodás az 1. cikkben szereplő felajánlás érintett Partner általi elfogadása kézhezvételét követő 30. napon lép hatályba és öt (5) évig marad hatályban.
- (2) A jelen Megállapodás megújítható a Felek közös megegyezése alapján, jegyzékváltás formájában, diplomáciai úton.
- (3) Amennyiben a jelen Megállapodás hatálya megszűnik, úgy annak rendelkezéseit a még működő projektek és programok vonatkozásában azok teljes befejezéséig alkalmazni kell.

2. melléklet a 312/2022. (VIII. 11.) Korm. rendelethez

**AGREEMENT BETWEEN THE GOVERNMENT OF HUNGARY AND THE PARTNER ON THE PROVISION OF STIPENDIUM HUNGARICUM SCHOLARSHIPS**

The Government of Hungary and the Partner (hereinafter: 'Parties') led by the desire to enhance their cooperation in the field of higher education have agreed as follows:

**Article 1**

- (1) The Government of Hungary, in accordance with the domestic laws and international obligations of Hungary, enables the provision of Stipendium Hungaricum to the citizens of the Partner.
- (2) The details of the cooperation shall be agreed upon by the competent ministries of Hungary and the Partner concerned.

**Article 2**

- (1) The present Agreement enters into force thirty (30) days after the receipt of the acceptance of the proposal specified in Article 1 by the Partner concerned and shall remain in force for a period of five (5) years.
- (2) Renewal may be made to this Agreement by mutual consent of the Parties by exchange of notes, through diplomatic channels.
- (3) In the event this Agreement is terminated, its provisions shall continue to be implemented with respect to existing programs and projects until they are fully completed.

---

**A Kormány 313/2022. (VIII. 11.) Korm. rendelete  
a Fővárosi Önkormányzat kezelésében lévő főútvonalak, közutak és közterületek kijelöléséről szóló  
432/2012. (XII. 29.) Korm. rendelet módosításáról**

A Kormány a Magyarország helyi önkormányzatairól szóló 2011. évi CLXXXIX. törvény 143. § (1) bekezdés c) pontjában kapott felhatalmazás alapján, az Alaptörvény 15. cikk (1) bekezdésében meghatározott feladatkörében eljárva a következőket rendeli el:

- 1. §** A Fővárosi Önkormányzat kezelésében lévő főútvonalak, közutak és közterületek kijelöléséről szóló 432/2012. (XII. 29.) Korm. rendelet (a továbbiakban: R.) 2. mellékletében foglalt táblázat B:270 mezőjében a „Petőfi tér – Szende Pál utca” szövegrész helyébe a „Petőfi tér – Wekerle Sándor utca” szöveg lép.
- 2. §** Hatályát veszti az R. 2. mellékletében foglalt táblázat 271., 274–276., 283–286., 290., 297., 300., 301., 305., 307., 309–311. sora.
- 3. §** Ez a rendelet 2022. szeptember 1-jén lép hatályba.

Orbán Viktor s. k.,  
miniszterelnök

---



**A Kormány 314/2022. (VIII. 11.) Korm. rendelete  
a Budapest XIV. kerületében komplex ingatlanfejlesztésre, illetve az ahhoz kapcsolódó építmények,  
infrastrukturális fejlesztések megvalósítására irányuló beruházással összefüggő közigazgatási hatósági  
ügyek nemzetgazdasági szempontból kiemelt jelentőségű üggyé nyilvánításáról és a beruházás kiemelten  
közérdekű beruházássá nyilvánításáról**

A Kormány a nemzetgazdasági szempontból kiemelt jelentőségű beruházások megvalósításának gyorsításáról és egyszerűsítéséről szóló 2006. évi LIII. törvény 12. § (4) bekezdés a)–c) pontjában, valamint 12. § (5) bekezdés a) és d) pontjában kapott felhatalmazás alapján, az Alaptörvény 15. cikk (1) bekezdésében meghatározott feladatkörében eljárva a következőket rendeli el:

- 1. §** (1) A Kormány nemzetgazdasági szempontból kiemelt jelentőségű üggyé nyilvánítja azokat az 1. mellékletben felsorolt közigazgatási hatósági ügyeket, amelyek a Budapest XIV. kerületében komplex ingatlanfejlesztésre, illetve az ahhoz kapcsolódó építmények, infrastrukturális fejlesztések megvalósítására irányuló, 2. mellékletben meghatározott beruházással (a továbbiakban: Beruházás) függenek össze.
- (2) Az (1) bekezdés alkalmazásában a Beruházással összefüggőnek kell tekinteni mindazokat a közigazgatási hatósági ügyeket, amelyek
- a Beruházás megvalósításához, használatbavételéhez és üzemeltetésének beindításához szükségesek,
  - a Beruházáshoz közvetlenül kapcsolódó utépítési, közműcsatlakozási és -fejlesztési munkákra vonatkoznak,
  - a 2. mellékletben a Beruházás megvalósításának helyszínéként megjelölt ingatlanokból telekalakítási eljárásban hozott, véglegessé vált döntés alapján kialakított ingatlanokat érintik.
- (3) A Kormány kiemelten közérdekű beruházássá nyilvánítja a Beruházást, amelynek helyszíne a 2. mellékletben meghatározott ingatlanok területe.
- 2. §** (1) A Kormány az 1. § (1) bekezdése szerinti kiemelt jelentőségű ügyekben a 2. melléklet szerinti főispánt jelöli ki koordinációs feladatokat ellátó főispánként.
- (2) A Kormány az 1. melléklet 22. pontja szerinti közigazgatási hatósági ügyben eljáró hatóságként a Budapest Főváros Kormányhivatalát jelöli ki.
- 3. §** A Beruházás esetében
- építészeti-műszaki tervtanácsi véleményt nem kell beszerezni,
  - településképi bejelentési eljárásnak nincs helye,
  - településképi véleményezési eljárást nem kell lefolytatni,
  - településképi szakmai konzultációt nem kell lefolytatni,
  - közterület alakítási terv készítésének és alkalmazásának nincs helye.
- 4. §** (1) A Beruházással összefüggő közigazgatási hatósági ügyekre vonatkozó ügyintézési határidő – a környezetvédelmi, valamint a természetvédelmi eljárások kivételével, illetve ha jogszabály rövidebbet nem állapít meg – tizenöt nap.
- (2) A Beruházással összefüggő közigazgatási hatósági ügyekben a szakhatósági eljárásra vonatkozó ügyintézési határidő – a környezetvédelmi és természetvédelmi szakhatóság eljárása kivételével, illetve ha jogszabály rövidebbet nem állapít meg – nyolc nap.
- 5. §** (1) A Beruházás esetében a 2. mellékletben foglalt táblázat B:2 mezőjében megjelölt telkekre, az azokból telekalakítással kialakításra kerülő telkekre a sajátos beépítési szabályokat, az egyedi építési követelményeket, az egyedi településképi követelményeket és a fás szárú növények védelmére vonatkozó egyedi előírásokat a (2)–(14) bekezdés állapítja meg, azzal, hogy
- a hatályos településrendezési tervek, településképi rendelet és az országos településrendezési és építési követelményekről szóló 253/1997. (XII. 20.) Korm. rendelet (a továbbiakban: OTÉK) előírásait a (2)–(14) bekezdésben foglalt eltérésekkel kell alkalmazni,
  - ha a hatályos településrendezési terv, településképi rendelet, egyéb önkormányzati rendelet vagy az OTÉK a beépítés (2)–(14) bekezdésben meghatározott sajátos szabályaival ellentétes vagy azzal össze nem egyeztethető előírást tartalmaz, akkor a településrendezési tervet, településképi rendeletet, egyéb önkormányzati rendeletet és az OTÉK-ot nem lehet alkalmazni.

- (2) A 2. mellékletben foglalt táblázat B:2 mezőjében megjelölt telkek, az azokból telekalakítással kialakításra kerülő telkek tekintetében változtatási és építési tilalom nem alkalmazható.
- (3) A 2. mellékletben foglalt táblázat B:2 mezőjében megjelölt telkekre és az azokból telekalakítással kialakításra kerülő telkekre meghatározott sajátos beépítési szabályok és egyedi építési követelmények:
1. a kialakítható telek legkisebb területe 5000 m<sup>2</sup>, kivéve az önálló helyrajzi számon útként nyilvántartott magánút területet, amely az OTÉK vagy a településrendezési eszköz szerinti ilyen területre meghatározott legkisebb terület mérettől eltérhet,
  2. a terepszint alatti és a terepszint feletti építési hely az érintett ingatlanok teljes területe,
  3. a meglévő és újonnan megvalósuló épületekhez – akár szomszédos ingatlanon lévő épületekhez is – lehet zártan csatlakozni,
  4. a Beruházással összefüggésben megvalósuló építmények között nem kell telepítési távolságot tartani, azok a telekhatárokon is csatlakozhatnak egymáshoz,
  5. az ingatlanokon nyitott gépkocsilehajtó létesíthető,
  6. ha az ingatlan több közterülettel vagy magánúttal is határos, a gépjárművel való kiszolgálást egyidejűleg az erre alkalmas összes közterületről és magánútról is lehet biztosítani,
  7. az épületek a felszín alatt és a földszinten összenyithatók,
  8. a közterület és magánút fölé nyúló épületrész legfeljebb 2 méter, az előtető legfeljebb 2,5 méter kinyúlású lehet, függetlenül az adott közterület és magánút szabályozási szélességétől,
  9. a külön helyrajzi számú ingatlanon lévő épület terepszint alatt az önálló helyrajzi számon útként nyilvántartott magánút alá kinyúlhat, abban az esetben is, ha a magánút közforgalom céljára megnyitott, a magánút alá kinyúló terepszint alatti épület kinyúlás a magánút teljes területére kiterjedhet, és azt nem kell az épületről szerkezeti leválasztott módon kialakítani,
  10. a telkeken kereskedelmi, szolgáltató, vendéglátó, hitéleti, nevelési, oktatási, egészségügyi, szociális, kulturális, közösségi szórakoztató, szállás jellegű, igazgatási, iroda, sport és lakó rendeltetésű épületek, illetve ezek kiszolgáló építményei elhelyezhetőek,
  11. a telken elhelyezhető épületek és rendeltetési egységek száma, illetve az egyes rendeltetési egységek területe nem korlátozott,
  12. P+R rendszerű személygépkocsi-várakozóhelyet nem kell kialakítani,
  13. a parkolóhelyek kialakításánál az építmények és önálló rendeltetési egységek rendeltetésszerű használatához előírt – az OTÉK 4. számú melléklete szerint meghatározott számú – személygépkocsi-várakozóhely legalább 55%-ának elhelyezését kell biztosítani, azzal, hogy
    - a) az OTÉK 42. § (11) bekezdése ezen követelmények érvényesítése esetében is alkalmazható,
    - b) lakás önálló rendeltetési egysége után a szükséges parkolóhelyeket az alábbi módon kell biztosítani:
      - ba) nettó 70 m<sup>2</sup>-t meghaladó lakás-alapterület esetén minden lakás után egy személygépkocsi,
      - bb) nettó 70 m<sup>2</sup>-nél kisebb lakás-alapterület esetén lakásszám fele után egy személygépkocsi elhelyezését kell biztosítani,
  14. új épület építése esetén a zöldfelület minden 200 m<sup>2</sup>-e után legalább 1 környezettűrő, nagy lombkoronát növelő fát kell telepíteni, kivéve, ha a 3. mellékletben megjelölt földrészletek terepszint alatti beépítésének megengedett legnagyobb mértéke 100%, azzal, hogy a telepítendő fa az érintett földrészleten kívül is elhelyezhető a 2. mellékletben foglalt táblázat B:2 mezőjében megjelölt telkek és az azokból telekalakítással kialakításra kerülő telkek bármelyikén,
  15. zöldtető kialakítása nem kötelező,
  16. a vízfelület az OTÉK 5. számú melléklete szerint számítandó be a zöldfelületbe,
  17. a kialakításra kerülő zöldfelület a földrészleteken belül korlátozás nélkül elhelyezhető,
  18. az épületben kialakítható legfelső, huzamos emberi tartózkodásra szolgáló szint burkolt padlószintjének magassága – az épületmagasság előírt mértékének betartása mellett – nem korlátozott,
  19. zárt sorú beépítés esetén egy vagy több épületrész magassága tetszőleges mértékben meghaladhatja a párkánymagasságot az előírt épületmagasság megtartása mellett,
  20. közhasználat céljára szolgáló területet nem kell kialakítani,
  21. az épület legmagasabb pontja legfeljebb 39 méter lehet,
  22. építési határvonalon túlnyúló épületrész kiugrása közterület fölé kinyúlhat, azzal, hogy
    - a) a kinyúlás alsó síkja rendezett terepszint felett legalább 4 méter, és
    - b) kiugrást legfeljebb az egyes homlokzatfelületek 60%-án lehet kialakítani,
  23. több lépcsőben visszahúzott tetőemeletek kialakíthatók,

24. amennyiben a WC-, vízeldeszerelvénnyel felszerelt helyiség gépi elszívással rendelkezik, úgy az OTÉK 99. § (9) bekezdése előírásait nem kell alkalmazni,
  25. magánút zsákutcaként kialakítható útszakaszának legnagyobb hossza meghaladhatja a 30 métert, de nem lehet hosszabb, mint 150 méter, ha
    - a) a végén tehergépjárművek számára a megfelelő forduló kialakításra kerül, vagy
    - b) csak személygépjárművek számára létesített terepszint alatti parkolók megközelítésére szolgál, és a hulladékszállítás, katasztrófavédelmi feladatok ellátása egyéb közterület vagy közhasználatra átadott terület felől megoldott,
  26. az építési telkek természetes terepszintje az építési helyen belül legfeljebb 2 méterrel változtatható meg,
  27. az építési telkek egymáshoz csatlakozó terepszintje egymástól legfeljebb 1,5 méterrel eltérhet,
  28. a Beruházás megvalósítása során a telekhatároktól függetlenül összefüggő csapadékvíz-elvezető rendszer alakítható ki,
  29. a Beruházás megvalósítása során a Beruházás bármely telkén telepíthetőek felvonulási és kiszolgáló épületek, valamint a Beruházást kiszolgáló ideiglenes betonkeverő üzem,
  30. antenna, antennatartó szerkezet lapostetőn az OTÉK előírásai szerint helyezhető el,
  31. a Beruházással érintett telkek határvonalán létesítendő kapubehajtó szélessége nem korlátozott,
  32. a közterületek kapcsolatának a beruházással érintett telkeken keresztüli biztosítása nem kötelező, kivéve gyalogos átjárást, legkésőbb az utolsó ütemben megvalósuló épület használatbavételi engedélyének véglegessé válásakor,
  33. új épület létesítése esetén a lapostető felületének 15%-át zöldtetőként kell kialakítani,
  34. az egyes építési telkekre vonatkozóan az épület legmagasabb pontja az adott telekre vonatkozóan az épületmagasság megengedett legnagyobb mértékét maximum 8 méterrel haladhatja meg.
- (4) A 3. mellékletben foglalt 1. táblázatban megjelölt földrészletre meghatározott sajátos beépítési szabályok és egyedi építési követelmények:
- a) a terepszint feletti beépítés legnagyobb mértéke 70%,
  - b) a terepszint alatti beépítés legnagyobb mértéke 95%,
  - c) a parkolási szintterületi mutató megengedett legnagyobb értéke 1,5 m<sup>2</sup>/m<sup>2</sup>,
  - d) az általános szintterületi mutató megengedett legnagyobb értéke 3,5 m<sup>2</sup>/m<sup>2</sup>,
  - e) a zöldfelület megengedett legkisebb mértéke 15%,
  - f) az épületmagasság megengedett legkisebb mértéke 7 méter,
  - g) az épületmagasság megengedett legnagyobb mértéke 25 méter.
- (5) A 3. mellékletben foglalt 2. táblázatban megjelölt földrészletre meghatározott sajátos beépítési szabályok és egyedi építési követelmények:
- a) a terepszint feletti beépítés legnagyobb mértéke 70%,
  - b) a terepszint alatti beépítés legnagyobb mértéke 100%,
  - c) a parkolási szintterületi mutató megengedett legnagyobb értéke 3,5 m<sup>2</sup>/m<sup>2</sup>,
  - d) az általános szintterületi mutató megengedett legnagyobb értéke 4,5 m<sup>2</sup>/m<sup>2</sup>,
  - e) a zöldfelület megengedett legkisebb mértéke 10%,
  - f) az épületmagasság megengedett legkisebb mértéke 7 méter,
  - g) az épületmagasság megengedett legnagyobb mértéke 35 méter.
- (6) A 3. mellékletben foglalt 3. táblázatban megjelölt földrészletre meghatározott sajátos beépítési szabályok és egyedi építési követelmények:
- a) a terepszint feletti beépítés legnagyobb mértéke 50%,
  - b) a terepszint alatti beépítés legnagyobb mértéke 95%,
  - c) a parkolási szintterületi mutató megengedett legnagyobb értéke 3,5 m<sup>2</sup>/m<sup>2</sup>,
  - d) az általános szintterületi mutató megengedett legnagyobb értéke 4,5 m<sup>2</sup>/m<sup>2</sup>,
  - e) a zöldfelület megengedett legkisebb mértéke 15%,
  - f) az épületmagasság megengedett legkisebb mértéke 7 méter,
  - g) az épületmagasság megengedett legnagyobb mértéke 35 méter.
- (7) A 3. mellékletben foglalt 4. táblázatban megjelölt földrészletre meghatározott sajátos beépítési szabályok és egyedi építési követelmények:
- a) a terepszint feletti beépítés legnagyobb mértéke 65%,
  - b) a terepszint alatti beépítés legnagyobb mértéke 95%,
  - c) a parkolási szintterületi mutató megengedett legnagyobb értéke 1,5 m<sup>2</sup>/m<sup>2</sup>,

- d) az általános szintterületi mutató megengedett legnagyobb értéke  $3,5 \text{ m}^2/\text{m}^2$ ,
  - e) a zöldfelület megengedett legkisebb mértéke 20%,
  - f) az épületmagasság megengedett legkisebb mértéke 7 méter,
  - g) az épületmagasság megengedett legnagyobb mértéke 25 méter.
- (8) A 3. mellékletben foglalt 5. táblázatban megjelölt földrészletre meghatározott sajátos beépítési szabályok és egyedi építési követelmények:
- a) a terepszint feletti beépítés legnagyobb mértéke 65%,
  - b) a terepszint alatti beépítés legnagyobb mértéke 95%,
  - c) a parkolási szintterületi mutató megengedett legnagyobb értéke  $1,5 \text{ m}^2/\text{m}^2$ ,
  - d) az általános szintterületi mutató megengedett legnagyobb értéke  $3,5 \text{ m}^2/\text{m}^2$ ,
  - e) a zöldfelület megengedett legkisebb mértéke 20%,
  - f) az épületmagasság megengedett legkisebb mértéke 7 méter,
  - g) az épületmagasság megengedett legnagyobb mértéke 25 méter.
- (9) A 3. mellékletben foglalt 6. táblázatban megjelölt földrészletre meghatározott sajátos beépítési szabályok és egyedi építési követelmények:
- a) a terepszint feletti beépítés legnagyobb mértéke 50%,
  - b) a terepszint alatti beépítés legnagyobb mértéke 95%,
  - c) a parkolási szintterületi mutató megengedett legnagyobb értéke  $3,5 \text{ m}^2/\text{m}^2$ ,
  - d) az általános szintterületi mutató megengedett legnagyobb értéke  $4,5 \text{ m}^2/\text{m}^2$ ,
  - e) a zöldfelület megengedett legkisebb mértéke 15%,
  - f) az épületmagasság megengedett legkisebb mértéke 7 méter,
  - g) az épületmagasság megengedett legnagyobb mértéke 35 méter.
- (10) A 3. mellékletben foglalt 7. táblázatban megjelölt földrészletre meghatározott sajátos beépítési szabályok és egyedi építési követelmények:
- a) a terepszint feletti beépítés legnagyobb mértéke 50%,
  - b) a terepszint alatti beépítés legnagyobb mértéke 85%,
  - c) a parkolási szintterületi mutató megengedett legnagyobb értéke  $3 \text{ m}^2/\text{m}^2$ ,
  - d) az általános szintterületi mutató megengedett legnagyobb értéke  $4,5 \text{ m}^2/\text{m}^2$ ,
  - e) a zöldfelület megengedett legkisebb mértéke 25%,
  - f) az épületmagasság megengedett legkisebb mértéke 2 méter,
  - g) az épületmagasság megengedett legnagyobb mértéke 35 méter.
- (11) A 3. mellékletben foglalt 8. táblázatban megjelölt földrészletre meghatározott sajátos beépítési szabályok és egyedi építési követelmények:
- a) a terepszint feletti beépítés legnagyobb mértéke 65%,
  - b) a terepszint alatti beépítés legnagyobb mértéke 85%,
  - c) a parkolási szintterületi mutató megengedett legnagyobb értéke  $1,5 \text{ m}^2/\text{m}^2$ ,
  - d) az általános szintterületi mutató megengedett legnagyobb értéke  $3,5 \text{ m}^2/\text{m}^2$ ,
  - e) a zöldfelület megengedett legkisebb mértéke 25%,
  - f) az épületmagasság megengedett legkisebb mértéke 2 méter,
  - g) az épületmagasság megengedett legnagyobb mértéke 21 méter.
- (12) A Budapest XIV. kerület, belterület 31267/132, 31267/133, 31267/134 és 31267/135 helyrajzi számú telkek területén a magánutak területi lehatárolását a 3. mellékletben foglalt 9–11. táblázat tartalmazza.
- (13) A 2. mellékletben foglalt táblázat B:2 mezőjében megjelölt telkekre, az azokból telekalakítással kialakításra kerülő telkekre meghatározott egyedi településképi követelmények a következők:
1. zárt sorú vagy hézagosan zárt sorú beépítési módú telek esetén a telekhatárhoz csatlakozó épület mélysége az építési helyen belül nem korlátozott;
  2. az építményt úgy kell kialakítani, hogy ne keletkezzen a lakások rendeltetésszerű használatát zavaró új fényhatás;
  3. előtető és védőtető csak a homlokzat architektúrájához és anyaghasználatához illeszkedően létesíthető;
  4. lakó jellegű rendeltetés önálló rendeltetési egysége alapterületének meg kell haladnia a  $25 \text{ m}^2$ -t, és szobái közül legalább egynek a legkisebb alaprajzi mérete 3 méter;
  5. szállás jellegű rendeltetés önálló rendeltetési egysége alapterületének meg kell haladnia a  $15 \text{ m}^2$ -t, a legkisebb alaprajzi mérete 3 méter;

6. 15 m<sup>2</sup>-t meghaladó, nem nyitható, nagyméretű üvegfelületek kialakítása esetén a védett madárfajok megóvása érdekében speciális üveget kell használni, mely
    - a) a madarak számára látható módon veri vissza az UV-fényt,
    - b) az üvegfelületekre speciális, matt felületet képező fóliát vagy mintás fóliát kell felhelyezni, vagy
    - c) az üvegfelületek elé külső árnyékoló szerkezetet kell tenni;
  7. új épületben földszinti kereskedelmi vagy szolgáltató rendeltetés közterület felé néző homlokzati felületének legalább 30%-át üvegfelülettel kell kialakítani;
  8. épületen korlát, rácszat vagy betörésvédelmet szolgáló berendezés a homlokzat architektúrájához és anyaghasználatához illeszkedően egységes kialakítással, a homlokzat részeként, azzal összhangban helyezhető el;
  9. gépészeti, hírközlési, elektromos és egyéb funkciójú cső, kábel, valamint vezeték – villámhárító és esővíz levezető csatorna kivételével – nem vezethető szabadon szerelve az épület homlokzatán;
  10. közterületi telekhatáron újonnan létesített, az épület architektúrájához és anyaghasználatához illeszkedően a kerítés magassága legfeljebb 2,5 méter, lábuzatának magassága és pillérenek szélessége egyedileg méretezve létesíthető;
  11. közterületi telekhatáron kerítés létesíthető áttört kialakítással úgy, hogy a kerítés áttörtségének mértéke legalább 30% átlagérték a Beruházás teljes közterületi határvonalán, azzal, hogy az áttörtség mértékét a kerítés tényleges magassága alapján az áttört felületeknek a kerítés teljes felületéhez viszonyított arányából kell megállapítani, mely számítás során figyelmen kívül kell hagyni a kerítés pillér, kerítéslábuzat és a tömör kerítésszakasz felületét;
  12. a kerítéssel egybeépített hulladékartály tároló magassága legfeljebb 3 méter;
  13. a kerítéssel egybeépített hulladékartály tárolóval határos tömör kerítésszakasz utcafronti szélessége legfeljebb 4,5 méter;
  14. a telkek oldal- és hátsókertjében, közvetlenül a telekhatáron kerítést nem kell létesíteni;
  15. nyitottan megépített gépkocsilehajtót nem kell növényvel takart pergolával vagy zöldtetővel lefedni, nyitott rámpát határoló támfalat nem kell növényzettel befuttatva kialakítani;
  16. vendéglátó terasz építési helyen belül létesíthető, azzal, hogy annak nem feltétele az adott terület közhasználat céljára történő megnyitása, és
    - a) a terasz padozataként podeszt, dobogó építhető,
    - b) a terasz árnyékolóval lefedhető,
    - c) a telkekre előírt zöldfelület biztosítása esetén zöldfelületet azzal összefüggésben nem kell külön kialakítani;
  17. cégfelirat a falfelületre festetten vagy azon elhelyezve létesíthető;
  18. cégtábla az egységet magában foglaló épületen vagy az azzal érintett telken elhelyezhető;
  19. a Beruházás területén a hirdetési célú berendezések közül totemoszlop, közművelődési célú hirdetőoszlop, név- és címtábla, valamint zászlótartóoszlop helyezhető el;
  20. épület homlokzatán cégér és cégtábla önállóan vagy együttesen, az épület homlokzati síkjára merőlegesen vagy azzal párhuzamosan is kialakítható;
  21. cégér közterületi telekhatáron lévő homlokzatra merőleges felülete nem haladhatja meg a 0,8 m<sup>2</sup>-t, vastagsága legfeljebb 30 cm lehet, egyéb esetekben a mérete nem korlátozott;
  22. építési reklámháló, molinó elhelyezhető az ingatlanokon az építési tevékenység időtartama alatt az épület homlokzatain az épület falához vagy állványzatra rögzítve;
  23. az építési reklámhálón, molinón elhelyezett reklámfelület mérete homlokzatonként legfeljebb 100 m<sup>2</sup>.
- (14) A 2. mellékletben foglalt táblázat B:2 mezőjében megjelölt telkekre, az azokból telekalakítással kialakításra kerülő telkekre a környezet védelmének általános szabályairól szóló 1995. évi LIII. törvény 48. § (2) bekezdése szerinti, a fás szárú növények védelmére vonatkozó önkormányzati előírások helyett a fás szárú növények védelméről szóló 346/2008. (XII. 30.) Korm. rendeletet azzal az eltéréssel kell alkalmazni, hogy
- a) a 2. melléklet B:2 mezőjében megjelölt telkeken, illetve az azokból telekalakítással kialakításra kerülő telkeken lévő fás szárú növények kivágása esetén azok pótlásáról a telkek adottságainak mértékéig az egyes telkeken belül kialakításra kerülő zöldfelületeken, legkésőbb az utolsó ütemben megvalósuló épület használatbavételi engedélyének véglegessé válásáig kell gondoskodni,
  - b) amennyiben a fás szárú növény pótlása az ingatlan adottsága miatt nem, vagy csak részben teljesíthető, a pótlást a Budapest Főváros Kormányhivatala által kijelölt, Budapest ugyanazon kerületében elhelyezkedő másik ingatlanon kell teljesíteni.

- 6. §** Ez a rendelet a kihirdetését követő napon lép hatályba.
- 7. §** E rendelet rendelkezéseit a hatálybalépésekor folyamatban lévő közigazgatási hatósági ügyekben is alkalmazni kell.
- 8. §** Hatályát veszti az egyes gazdaságfejlesztési célú és munkahelyteremtő beruházásokkal összefüggő közigazgatási hatósági ügyek nemzetgazdasági szempontból kiemelt jelentőségű üggyé nyilvánításáról, valamint egyes nemzetgazdasági szempontból kiemelt jelentőségű üggyé nyilvánításról szóló kormányrendeletek módosításáról szóló 141/2018. (VII. 27.) Korm. rendelet
3. § (4) bekezdésében, valamint 4. § (1) és (2) bekezdésében a „32.” szövegrész,
  - 6/R. §-a,
  28. §-ában a „ , valamint 2. mellékletben foglalt táblázat 32. sorát” szövegrész,
  65. §-a,
  72. §-ában a „6/R. § (1), (2) és (11) bekezdését,” valamint az „és 5. mellékletben foglalt 9–11. táblázatát” szövegrész,
  2. mellékletében foglalt táblázat 32. sora, valamint
  5. melléklete.

Orbán Viktor s. k.,  
miniszterelnök

1. melléklet a 314/2022. (VIII. 11.) Korm. rendelethez

**A Beruházás megvalósításával összefüggő, nemzetgazdasági szempontból kiemelt jelentőségű üggyé nyilvánított közigazgatási hatósági ügyek**

1. építésügyi hatósági engedélyezési és tudomásulvételi eljárások,
2. örökségvédelmi hatósági engedélyezési és bejelentési eljárások,
3. környezetvédelmi hatósági eljárások,
4. természetvédelmi hatósági eljárások,
5. útügyi hatósági eljárások,
6. vasúti és szalagpálya hatósági engedélyezési eljárás,
7. vízügyi és vízvédelmi hatósági engedélyezési eljárások,
8. mérésügyi és műszaki biztonsági hatósági engedélyezési eljárások,
9. a műszaki biztonsági hatóság hatáskörébe tartozó sajátos építményfajtákra vonatkozó építésügyi hatósági engedélyezési eljárások,
10. villamosenergia-ipari tevékenységek végzéséhez szükséges hatósági engedélyezési eljárások,
11. ingatlan-nyilvántartással összefüggő hatósági eljárások,
12. telekalakításra irányuló hatósági eljárások,
13. területrendezési hatósági eljárások,
14. földmérési hatósági eljárások,
15. talajvédelmi engedélyezésre irányuló hatósági eljárások,
16. hírközlési hatósági eljárások,
17. bányahatósági engedélyezési eljárások,
18. tűzvédelmi hatósági eljárások,
19. élelmiszerlánc-felügyeleti eljárás,
20. közegészségügyi hatósági eljárások,
21. erdészeti hatósági eljárások,
22. a közterületen és belterületen lévő fás szárú növények kivágásával és pótlásával kapcsolatos hatósági engedélyezési eljárások,
23. földvédelmi hatósági eljárások,

24. veszélyes anyagokkal kapcsolatos súlyos balesetek elleni védekezésre vonatkozó katasztrófavédelmi engedélyezési eljárások,
25. azok az 1–24. pontban nem szereplő közigazgatási hatósági engedélyezési eljárások, amelyek a Beruházás megvalósításához, használatbavételéhez és üzemeltetésének beindításához szükségesek,
26. az 1–25. pontban felsorolt ügyfajtákban kiadott hatósági döntések módosítására irányuló hatósági eljárások.

2. melléklet a 314/2022. (VIII. 11.) Korm. rendelethez

**A Beruházás megvalósításának helyszíne, valamint a Beruházással összefüggő kiemelt jelentőségű ügyekben koordinációs feladatokat ellátó főispán**

	A	B	C
1.	A Beruházás megnevezése	A Beruházás megvalósításának helyszíne	Koordinációra kijelölt főispán
2.	Komplex ingatlanfejlesztésre, illetve az ahhoz kapcsolódó építmények, infrastrukturális fejlesztések megvalósítására irányuló beruházás Budapest XIV. kerületében	Budapest közigazgatási területén elhelyezkedő, természetben a Budapest XIV. kerület, Csömöri út 13–19., Bosnyák utca 48–56., Bosnyák utca 54–56., Rákospatak utca 12–28., a Budapest XIV. kerület, belterület 31267/132, 31267/133, 31267/134 és 31267/135 helyrajzi számokon nyilvántartott földrészletek	Budapest Főváros Kormányhivatalát vezető főispán

3. melléklet a 314/2022. (VIII. 11.) Korm. rendelethez

**A Budapest XIV. kerület, belterület 31267/132, 31267/133, 31267/134 és 31267/135 helyrajzi számú telkek, valamint az azokból telekalakítás során kialakításra kerülő telkek területén ingatlanrészek területi lehatárolása a területek határpontjainak Egységes Országos Vetületi Rendszerben megadott koordinátaival**

1.

	A	B
1.	Y	X
2.	655217.38	241833.97
3.	655211.7	241840.64
4.	655198.12	241848.98
5.	655164.4	241878.51
6.	655222.06	241944.32
7.	655269.87	241876.15
8.	655267.574	241874.367
9.	655229.69	241845.05

2.

	A	B
1.	Y	X
2.	655164.4	241878.51
3.	655143.6	241896.73
4.	655136.62	241888.76
5.	655078.35	241934.77
6.	655082.83	241939.88
7.	655130.687	241994.393
8.	655149.27	242015.56
9.	655150.98	242017.47
10.	655206.04	241969.26
11.	655213.97	241978.3
12.	655231.27	241963.08
13.	655235.35	241959.5
14.	655222.06	241944.32

3.

	A	B
1.	Y	X
2.	655213.97	241978.3
3.	655231.27	241963.08
4.	655164.21	242021.83
5.	655195.572	242057.598
6.	655215.16	242079.94
7.	655242.13	242056.31
8.	655236.8	242050.22
9.	655276.88	242015.15
10.	655275.15	242013.17

4.

	A	B
1.	Y	X
2.	655231.27	241963.08
3.	655235.35	241959.5
4.	655222.06	241944.32
5.	655269.87	241876.15
6.	655275.15	242013.17
7.	655336.453	241925.764
8.	655320.69	241915.08
9.	655318.521	241913.469
10.	655317.46	241912.68
11.	655307.52	241905.28



5.

	A	B
1.	Y	X
2.	655276.88	242015.15
3.	655275.15	242013.17
4.	655336.453	241925.764
5.	655324.75	242069.79
6.	655331.83	242060.33
7.	655340.04	242066.03
8.	655385.968	242001.552
9.	655407.011	241973.468
10.	655398.37	241967.73
11.	655367.204	241946.606

6.

	A	B
1.	Y	X
2.	655215.16	242079.94
3.	655242.13	242056.31
4.	655236.8	242050.22
5.	655276.88	242015.15
6.	655258.268	242129.102
7.	655261.54	242132.83
8.	655306.9	242092.92
9.	655312.32	242086.41
10.	655324.75	242069.79

7.

	A	B
1.	Y	X
2.	655269.45	242141.85
3.	655272.746	242145.613
4.	655320.74	242200.35
5.	655392.74	242147.41
6.	655331.48	242077.48
7.	655320.53	242092.11
8.	655322.96	242094.89

8.

	A	B
1.	Y	X
2.	655340.04	242066.03
3.	655385.968	242001.552
4.	655392.74	242147.41
5.	655331.48	242077.48
6.	655460.178	242097.821
7.	655406.34	242027.98
8.	655393.129	242010.841

9.

	A	B
1.	Y	X
2.	655150.98	242017.47
3.	655206.04	241969.26
4.	655213.97	241978.3
5.	655156.91	242024.1
6.	655162.15	242019.48
7.	655164.21	242021.83

10.

	A	B
1.	Y	X
2.	655261.54	242132.83
3.	655306.9	242092.92
4.	655312.32	242086.41
5.	655324.75	242069.79
6.	655331.83	242060.33
7.	655340.04	242066.03
8.	655269.45	242141.85
9.	655331.48	242077.48
10.	655320.53	242092.11
11.	655322.96	242094.89

11.

	A	B
1.	Y	X
2.	655076.37	241932.51
3.	655141.787	241880.807
4.	655189.99	241842.71
5.	655187.81	241840.75
6.	655206.56	241824.22
7.	655217.38	241833.97
8.	655211.7	241840.64
9.	655198.12	241848.98
10.	655164.4	241878.51
11.	655143.6	241896.73
12.	655136.62	241888.76
13.	655078.35	241934.77

---

## V. A Kormány tagjainak rendeletei

### **A gazdaságfejlesztési miniszter 7/2022. (VIII. 11.) GFM rendelete a Digitális Magyarország Ügynökség Zártkörűen Működő Részvénytársaság tulajdonosi joggyakorlójának kijelölése érdekében az egyes állami tulajdonban álló gazdasági társaságok felett az államot megillető tulajdonosi jogok és kötelezettségek összességét gyakorló személyek kijelöléséről szóló 1/2022. (V. 26.) GFM rendelet módosításáról**

Az állami vagyonról szóló 2007. évi CVI. törvény 71. § (2) bekezdés b) pontjában kapott felhatalmazás alapján, a Kormány tagjainak feladat- és hatásköréről szóló 182/2022. (V. 24.) Korm. rendelet 103. § (1) bekezdés 8. pontjában meghatározott feladatkörömben eljárva a következőket rendelem el:

- 1. §** Az egyes állami tulajdonban álló gazdasági társaságok felett az államot megillető tulajdonosi jogok és kötelezettségek összességét gyakorló személyek kijelöléséről szóló 1/2022. (V. 26.) GFM rendelet (a továbbiakban: Rendelet) 1. melléklete az 1. melléklet szerint módosul.
- 2. §** Ez a rendelet a kihirdetését követő napon lép hatályba.

*Nagy Márton István s. k.,*  
gazdaságfejlesztési miniszter

#### 1. melléklet a 7/2022. (VIII. 11.) GFM rendelethez

A Rendelet 1. melléklet II. pontjában foglalt táblázat a következő 10. sorral egészül ki:

	(A)	B	C
	Állami tulajdonban álló gazdasági társaság neve	Cégjegyzékszám	Tulajdonosi joggyakorlás időtartamának vége)
10.	Digitális Magyarország Ügynökség Zártkörűen Működő Részvénytársaság	01-10-141987	2026. december 31.

**A technológiai és ipari miniszter 12/2022. (VIII. 11.) TIM rendelete a veszélyhelyzet idején a villamos energia és földgáz egyetemes szolgáltatás változatlan feltételek szerinti nyújtását biztosító rezsivédelmi szolgáltatásról szóló 289/2022. (VIII. 5.) Korm. rendelet alapján a villamos energia szolgáltató részére járó ellentételezés kiszámításának módszertanáról**

A veszélyhelyzet idején a villamos energia és földgáz egyetemes szolgáltatás változatlan feltételek szerinti nyújtását biztosító rezsivédelmi szolgáltatásról szóló 289/2022. (VIII. 5.) Korm. rendelet 6. § a) pontjában, a 6. § tekintetében a villamos energiáról szóló 2007. évi LXXXVI. törvény 170. § (2) bekezdés 1. pontjában kapott felhatalmazás alapján, a Kormány tagjainak feladat- és hatásköréről szóló 182/2022. (V. 24.) Korm. rendelet 160. § 4. pontjában meghatározott feladatkörömben eljárva a következőket rendelem el:

- 1. §**
- (1) A veszélyhelyzet idején a villamos energia és földgáz egyetemes szolgáltatás változatlan feltételek szerinti nyújtását biztosító rezsivédelmi szolgáltatásról szóló 289/2022. (VIII. 5.) Korm. rendelet (a továbbiakban: KR) szerinti villamos energia szolgáltató (a továbbiakban: villamos energia szolgáltató) az e rendeletben meghatározott módszertan alapján számítja ki a rezsivédelmi szolgáltatás nyújtásában való közreműködésért igényelt ellentételezés (a továbbiakban: ellentételezés) összegét.
  - (2) Az e rendeletben alkalmazott fogalmakat a villamos energiáról szóló 2007. évi LXXXVI. törvény (a továbbiakban: VET) és annak felhatalmazása alapján kiadott jogszabályok szerint kell értelmezni.
- 2. §**
- (1) A rezsivédelmi szolgáltatás biztosításáért járó ellentételezés számítási módszertanát az 1. melléklet tartalmazza. Az ellentételezés kiszámítása során az a villamos energia vehető figyelembe, amely
    - a) a (2) bekezdés szerint meghatározott áron vagy
    - b) a (3)–(6) bekezdésben meghatározott módon kerül beszerzésre.
  - (2) A villamos energia szolgáltató által a rezsivédelmi szolgáltatás biztosításához szükséges, a villamosenergia-nagykereskedelem piacán a Magyar Energetikai és Közmű-szabályozási Hivatal által e rendelet hatálybalépésének napján jelentős piaci erővel rendelkező engedélyesként azonosított villamosenergia-kereskedőtől (a továbbiakban: érintett villamosenergia-kereskedő) beszerzett teljes mennyiségen belül a 2. melléklet szerinti villamosenergia-mennyiség ellenértéke (a továbbiakban: indokolt ár) nem lehet magasabb
    - a) a 2022. évben biztosított rezsivédelmi szolgáltatás ellentételezése esetén a 12,34 Ft/kWh árnál,
    - b) a 2023. évben biztosított rezsivédelmi szolgáltatás ellentételezése esetén az 5. § szerinti árnál.
  - (3) A villamos energia szolgáltató által az érintett villamosenergia-kereskedőtől beszerzett, a 2. melléklet szerinti villamosenergia-mennyiséget meghaladó, a rezsivédelmi szolgáltatás körében felmerülő igény kielégítéséhez szükséges villamos energia mennyiség úgy vehető figyelembe az ellentételezés kiszámítása során, ha annak kétharmad része éven túli, fennmaradó része pedig éven belüli villamosenergia-beszerzéssel biztosított.
  - (4) Az ellentételezés kiszámítása során a (3) bekezdés szerinti mennyiségen belül az az éven túli villamosenergia-beszerzéssel beszerzett villamos energia vehető figyelembe, amely a villamos energiához kapcsolódó származtatott ügylettel kereskedést biztosító, a tőkepiacról szóló 2001. évi CXX. törvény szerinti – Magyarországon engedéllyel rendelkező – szabályozott piacon, határidős ügyletek megkötésével, egyenletes mennyiséggel számítva kerül beszerzésre. Ebben az esetben a határidős ügylet 1 MW villamosenergia-mennyiség/kereskedési nap megvásárlására irányul, a tárgyévet megelőző év január tizenötödik napját követő első kereskedési naptól a tárgyévet megelőző év október harmincadik napjáig, vagy amennyiben ez a nap nem minősül kereskedési napnak, úgy az azt megelőző utolsó kereskedési napig, azzal, hogy az e bekezdésben meghatározott időszakot követően fennmaradó villamosenergia-mennyiség úgy vehető figyelembe az ellentételezés megállapítása során, hogy annak beszerzésére a tárgyévet megelőző év december 15. napjáig kerül sor, egész MW értékre kerekítve.
  - (5) Az ellentételezés kiszámítása során a (3) bekezdés szerinti mennyiségen belül az éven belüli villamosenergia-beszerzéssel érintett villamos energia (4) bekezdés szerint nem fedezett része vagy többlete a szervezett villamosenergia-piacon másnapi termékek vásárlásával vagy értékesítésével, órás elszámoló áron elszámolva kerül figyelembevételre.
  - (6) Az ellentételezés kiszámítása során a (4) és (5) bekezdés szerinti villamosenergia-vásárláshoz vagy értékesítéshez kapcsolódó deviza fedezeti ügyletek a villamos energia szolgáltató által adott tranzakcióhoz kapcsolódóan realizált árfolyamon kerülnek figyelembevételre.

- 3. §** (1) A villamos energia szolgáltató az ellentételezés összegének meghatározása során előjelhelyesen az alábbi villamosenergia-beszerzési költségeket veszi figyelembe:
- a rezsivédelmi szolgáltatás biztosításához szükséges villamos energia 2. § (2) bekezdése szerinti mennyiségének ellenértéke,
  - a rezsivédelmi szolgáltatás biztosításához szükséges villamos energia 2. § (3) bekezdése szerinti mennyiségének a 2. § (4)–(6) bekezdésében meghatározottak szerinti ellenértéke,
  - a rezsivédelmi szolgáltatás keretében ellátott felhasználók – éves leolvasást követő – mennyiségi eltéréséhez kapcsolódó utólagos forráskorrekció ellenértéke,
  - a kiegyenlítő energia ellenértéke,
  - a háztartási méretű kiserőművek többlettermelésének kötelező kereskedői átvételéből adódó utólagosan elszámolt mennyiségéhez tartozó ellenérték, valamint
  - az egyetemes szolgáltatáshoz kapcsolódó egyéb kereskedelmi tételekből számított ellenérték.
- (2) A villamos energia szolgáltató az ellentételezés összegének meghatározása során előjelhelyesen figyelembe veszi az általa fizetendő rendszerhasználati díjak kérelemben megjelölt időszakra vonatkozó összegét.
- (3) A villamos energia szolgáltató az ellentételezés összegének meghatározása során figyelembe veszi a kérelemben megjelölt időszakra vonatkozó működési ráfordításait, ideértve az egyetemes szolgáltatói engedélyesi tevékenységhez köthető ráfordításokat, az energiahatékonyságról szóló 2015. évi LVII. törvény (a továbbiakban: Ehat.) szerinti energiahatékonysági kötelezettségi rendszerben felmerülő kötelezettségek teljesítése érdekében felmerülő ráfordításokat, a villamos energia szolgáltató finanszírozásához kapcsolódó ráfordításokat, valamint a jogosulatlanul igénybe vett egyetemes szolgáltatás kapcsán máshonnan meg nem térülő ráfordításokat is. Az energiahatékonysági kötelezettségi rendszerben felmerülő kötelezettségek teljesítése érdekében felmerülő, külön kimutatott ráfordítások legfeljebb az Ehat. 15/E. § (1) bekezdése szerinti energiahatékonysági járulék fajlagos értékének 33%-áig vehetők figyelembe.
- 4. §** Ha a 2022. évre vonatkozó, a tervadatok alapján megállapított és folyósított ellentételezés összege eltér a tárgyévet követő évben a tényadatok alapján megállapított tárgyévi ellentételezés összegétől, a többletkifizetés vagy fedezethiány összegét a villamos energia szolgáltató a tárgyévet követő évben számított ellentételezés terhére vagy javára előjelhelyesen elhatárolja.
- 5. §** A 2023. évben alkalmazandó indokolt ár tárgyévi mértéke a tárgyévet megelőző év indokolt ára korigálva a Központi Statisztikai Hivatal által közzétett, tárgyévet megelőző éves infláció százalékos mértékével, amelyet az érintett villamosenergia-kereskedő és a villamos energia szolgáltató az egymás közötti elszámolásukban a tárgyévben alkalmaznak. A villamos energia szolgáltató ellentételezés összegének a KR 3. § (1) bekezdése szerinti meghatározásakor a Magyar Nemzeti Bank legfrissebb inflációs jelentése szerinti inflációs előrejelzés középértékét alkalmazza.
- 6. §** Nem kell alkalmazni a villamos energia egyetemes szolgáltatás árképzéséről szóló 4/2011. (I. 31.) NFM rendelet 8. §-át.
- 7. §** Ez a rendelet a kihirdetését követő 3. napon lép hatályba.
- 8. §** (1) Az érintett villamosenergia-kereskedő a 2. § (4) bekezdése szerinti, a 2023. évre vonatkozó határidős ügyletek megkötéséről az e rendelet hatálybalépéséig még be nem szerzett villamosenergia-mennyiség tekintetében az elszámolhatósághoz e rendelet hatálybalépését követő ötödik munkanaptól gondoskodik.
- (2) Az érintett villamosenergia-kereskedő a 2. § (5) bekezdése szerinti, a 2022. évre vonatkozó szervezett villamosenergia-piaci ügyletek megkötéséről a még be nem szerzett villamosenergia-mennyiség tekintetében az elszámolhatósághoz e rendelet hatálybalépését követő ötödik munkanaptól gondoskodik.

*Dr. Palkovics László s. k.,*  
technológiai és ipari miniszter

## 1. melléklet a 12/2022. (VIII. 11.) TIM rendelethez

**Az ellentételezés kiszámításának módszertana**

1. Az ellentételezés kiszámítása során alkalmazandó elszámolási képlet:

$$ELL = (IBK + RHD + IMR) - \text{ÁB}$$

2. Rövidítések:

ELL: az ellentételezés összege;

IBK: A villamos energia szolgáltató indokolt beszerzési költsége, amely a rezsivédelmi szolgáltatás körében felmerült villamosenergia-igény biztosításához szükséges költségeket jelenti az alábbi elszámolási képlet szerint:

$$IBK = E_i + E_{\text{többlet}} + ME + KE + HE + E$$

 $E_i$ : a villamos energia szolgáltató által indokolt áron megvásárolt villamos energia ellenértéke; $E_{\text{többlet}}$ : az  $E_i$  által nem fedezett, piaci áron megvásárolt villamos energia ellenértéke, ideértve a kapcsolódó deviza fedezeti ügyletek ellenértékét is;

ME: a rezsivédelmi szolgáltatás keretében ellátott felhasználók – éves leolvasást követő – mennyiségi eltéréséhez kapcsolódó utólagos forráskorrekció ellenértéke;

KE: a villamos energia szolgáltató által elszámolt kiegyenlítő energia ellenértéke;

HE: a háztartási méretű kiserőművek többletermelésének az adott évi kötelező átvételként megjelenő költsége;

E: olyan, a rezsivédelmi szolgáltatáshoz kapcsolódó kereskedelmi tételekből számított egyéb összeg, amely a villamos energia szolgáltató számára addicionális bevételt vagy kiadást eredményez;

RHD: a villamos energia szolgáltató által fizetendő rendszerhasználati díjak;

IMR: a villamos energia szolgáltató auditált éves rezsivédelmi szolgáltatási tevékenységi beszámolója alapján meghatározott, ennek hiányában az általa készített legfrissebb kalkulációt alátámasztó becslést, az ellentételezéssel érintett időszakra vonatkozó működési ráfordítások, ideértve az egyetemes szolgáltatói engedélyesi tevékenységhez köthető ráfordításokat, az Ehat. szerinti energiahatékonysági kötelezettségi rendszerben felmerülő kötelezettségek teljesítése érdekében felmerülő ráfordításokat a 3. § szerint, a villamos energia szolgáltató finanszírozásához kapcsolódó ráfordításokat, valamint a jogosulatlanul igénybe vett egyetemes szolgáltatás kapcsán máshonnan meg nem térülő ráfordításokat is, csökkentve egyéb, illetve pénzügyi bevételekkel és aktivált saját teljesítménnyel;

ÁB: a villamos energia szolgáltató auditált éves rezsivédelmi szolgáltatási tevékenységi beszámolója szerinti, értékesítés nettó árbevétele, ennek hiányában az általa készített legfrissebb, részletesen alátámasztott éves árbevétel kalkuláció eredménye.

## 2. melléklet a 12/2022. (VIII. 11.) TIM rendelethez

1. A villamos energia szolgáltató részére a 2022. évi rezsivédelmi szolgáltatás biztosításához indokolt áron elszámolható villamosenergia-mennyiség

	A	B
1	Villamos energia szolgáltató	Mennyiség (MWh)
2	MVM Next Energiakereskedelmi Zrt.	6 122 864
3	E.ON Áramszolgáltató Kft.	4 373 869

2. A villamos energia szolgáltató részére a 2023. évi rezsivédelmi szolgáltatás biztosításához indokolt áron elszámolható villamosenergia-mennyiség

	A	B
1	Villamos energia szolgáltató	Mennyiség (MWh)
2	MVM Next Energiakereskedelmi Zrt.	6 155 156
3	E.ON Áramszolgáltató Kft.	4 700 179

## IX. Határozatok Tára

### **A Kormány 1390/2022. (VIII. 11.) Korm. határozata a Kormány ügyrendjéről szóló 1352/2022. (VII. 21.) Korm. határozat módosításáról**

1. A Kormány ügyrendjéről szóló 1352/2022. (VII. 21.) Korm. határozat 51. pont (1) bekezdése a következő i) ponttal egészül ki:  
(Az FKB tagja)  
„i) a Digitális Magyarország Ügynökség Zártkörűen Működő Részvénytársaság vezérigazgatója vagy az általa delegált személy.”
2. Ez a határozat a közzétételét követő napon lép hatályba.

Orbán Viktor s. k.,  
miniszterelnök

### **A Kormány 1391/2022. (VIII. 11.) Korm. határozata a 2021–2027 programozási időszakban az egyes európai uniós alapokból származó támogatások kihelyezését végző pénzügyi közvetítők kiválasztását szolgáló nyílt közbeszerzési eljárás kiírásához szükséges döntésekről és a kihelyezhető forrásokról szóló 1859/2021. (XII. 1.) Korm. határozat módosításáról**

1. A 2021–2027 programozási időszakban az egyes európai uniós alapokból származó támogatások kihelyezését végző pénzügyi közvetítők kiválasztását szolgáló nyílt közbeszerzési eljárás kiírásához szükséges döntésekről és a kihelyezhető forrásokról szóló 1859/2021. (XII. 1.) Korm. határozat (a továbbiakban: Határozat) 1. pont a) alpontja helyébe a következő rendelkezés lép:  
(A Kormány  
egyetért azzal, hogy)  
„a) a 2021–2027 programozási időszakban az egyes európai uniós alapokból származó támogatásokból legalább 869 808 000 euró összeg pénzügyi eszköz formájában kerüljön végrehajtásra, amely összegből az MFB Magyar Fejlesztési Bank Zártkörűen Működő Részvénytársaság (a továbbiakban: MFB Zrt.) legalább 78 283 000 euró keretösszeggel a mikro-, kis- és középvállalkozások budapesti komplex fejlesztéseinek finanszírozását biztosító hitelprogramot dolgozzon ki, azzal, hogy ez utóbbi esetében a szükséges hazai társfinanszírozás lehetőség szerint minél nagyobb arányban a kevésbé fejlett régiókban képződött magánönerőből kerüljön biztosításra;”
2. A Határozat 6. pontja helyébe a következő rendelkezés lép:  
(A Kormány)  
„6. felhívja a gazdaságfejlesztési minisztert, hogy az MFB Zrt. felett a Magyar Államot megillető tulajdonosi jogok gyakorlójaként tegye meg a szükséges intézkedéseket annak érdekében, hogy az 1. pont d) alpontja szerinti pénzügyi közvetítői hálózat létrejöhessen;  
Felelős: gazdaságfejlesztési miniszter  
Határidő: 2022. október 31.”
3. A Határozat a következő 7–12. ponttal egészül ki:  
(A Kormány)  
„7. – a Helyreállítási és Ellenállóképességi Terv (a továbbiakban: HET) módosítása során hozott, pénzügyi eszköz biztosításáról szóló kormánydöntés esetén – egyetért azzal, hogy az MFB Zrt. a 2021–2027 programozási időszakban az egyes európai uniós alapokból származó támogatások kihelyezését végző pénzügyi közvetítők kiválasztását szolgáló közbeszerzési eljárás lefolytatása során tegye lehetővé az 1. pont d) alpontja szerinti „MFB Pont Plusz”

hálózaton keresztül a HET végrehajtása keretében legfeljebb 300 000 000 000 forint összegű intézkedés pénzügyi eszköz formájában történő felhasználását;

*Felelős:* gazdaságfejlesztési miniszter

*Határidő:* 2022. október 31.

8. – a 7. pontban meghatározott pénzügyi eszközök alkalmazásáról szóló döntése esetén – egyetért az MFB Zrt.-nek a HET-ben pénzügyi eszközként végrehajtásra kerülő intézkedések végrehajtó szervezeteként történő kijelölésével, és felhívja a területfejlesztési minisztert, hogy dolgozza ki és nyújtsa be a szükséges jogszabály-módosításokat a HET-ben pénzügyi eszközként végrehajtásra kerülő intézkedések részletszabályairól és az MFB Zrt. pénzügyi eszközt végrehajtó szervezetként történő kijelölésről;

*Felelős:* területfejlesztési miniszter

*Határidő:* a 7. pontban meghatározott döntést követően azonnal, de legkésőbb 2022. október 15. napjáig  
9. egyetért a HET-ben pénzügyi eszközként végrehajtásra kerülő intézkedéseknek a központi költségvetés kockázatára történő végrehajtásával;

10. felhívja a területfejlesztési minisztert, hogy a pénzügyminiszter bevonásával gondoskodjon arról, hogy a HET-ben pénzügyi eszközként végrehajtásra kerülő intézkedésekkel kapcsolatban felmerülő költségek (beleértve a pénzügyi közvetítők díjazását is) finanszírozása és megtérítése elsősorban uniós források terhére valósuljon meg;

*Felelős:* területfejlesztési miniszter  
pénzügyminiszter

*Határidő:* a 7. pontban meghatározott döntést követően azonnal, de legkésőbb 2022. december 31. napjáig  
11. felhívja a területfejlesztési minisztert, hogy a pénzügyminiszter bevonásával gondoskodjon a 10. pont alapján felmerült és uniós forrásból nem finanszírozható költségek megtérítéséről;

*Felelős:* területfejlesztési miniszter  
pénzügyminiszter

*Határidő:* a 7. pontban meghatározott döntést követően azonnal, de legkésőbb 2022. december 31. napjáig  
12. felhívja a területfejlesztési minisztert, hogy a gazdaságfejlesztési miniszter bevonásával gondoskodjon a 10. és 11. pont szerinti költségek megtérítéséhez szükséges megállapodások megkötéséről az MFB Zrt.-vel.

*Felelős:* területfejlesztési miniszter  
gazdaságfejlesztési miniszter

*Határidő:* a 7. pontban meghatározott döntést követően azonnal, de legkésőbb 2022. december 31. napjáig”

4. A Határozat

- a) 1. pont c) alpontjában a „2022” szövegrész helyébe a „2023” szöveg;
- b) 1. pont e) alpontjában a „350 000 000 000” szövegrész helyébe a „420 000 000 000” szöveg lép.

5. Hatályát veszti a Határozat

- a) 1. pont b) alpontja,
- b) 2. pontja és
- c) 4. pontja.

*Orbán Viktor s. k.,*  
miniszterelnök

---



## **A Kormány 1392/2022. (VIII. 11.) Korm. határozata az Emberi Erőforrás Fejlesztési Operatív Program Plusz tervezetének elfogadásáról és az Európai Bizottság részére történő benyújtásáról**

A Kormány

1. a 2021–2027 programozási időszakban az egyes európai uniós alapokból származó támogatások felhasználásának rendjéről szóló 256/2021. (V. 18.) Korm. rendelet 4. § b) pontja alapján jóváhagyja a 2021–2027 programozási időszakra vonatkozó Emberi Erőforrás Fejlesztési Operatív Program Plusz tervezetét (a továbbiakban: tervezet), a részére bemutatottak szerint;
2. felhívja a területfejlesztési minisztert, hogy a tervezetet jóváhagyás céljából nyújtsa be az Európai Bizottság részére;  
*Felelős:* területfejlesztési miniszter  
*Határidő:* azonnal
3. felhatalmazza a területfejlesztési minisztert, hogy a tervezeten a 2. pont szerinti benyújtást követően végezze el mindazokat a változtatásokat, amelyek a tervezet Európai Bizottság általi elfogadása érdekében szükségesek, vagy azt megkönnyítik.  
*Felelős:* területfejlesztési miniszter  
*Határidő:* a tervezet Európai Bizottsággal történő tárgyalása során folyamatos

*Orbán Viktor s. k.,*  
miniszterelnök

## **A Kormány 1393/2022. (VIII. 11.) Korm. határozata a Beruházás ösztönzési célélőirányzat keretösszegének megemeléséről**

A Kormány

1. egyetért a Beruházás ösztönzési célélőirányzat terhére finanszírozott feladatok körében vállalt pénzügyi kötelezettségek forrásának biztosítása érdekében – a jelenlegi keretösszegegen felül – kiegészítő forrás biztosításával;
2. felhívja a pénzügyminisztert, hogy az 1. pont szerinti cél megvalósítása érdekében gondoskodjon a Magyarország 2022. évi központi költségvetéséről szóló 2021. évi XC. törvény (a továbbiakban: Kvtv.) 1. melléklet XLVII. Gazdaság-újraindítási Alap fejezet, 2. Fejezeti kezelésű előirányzatok cím, 7. Gazdaság újraindítását szolgáló külügyi fejezeti kezelésű előirányzatok alcím, 1. Beruházás ösztönzési célélőirányzat jogcímcsoport javára legfeljebb 22 717 000 000 forint többletforrás biztosításáról;  
*Felelős:* pénzügyminiszter  
*Határidő:* a felmerülés ütemében
3. az 1. pont szerinti cél megvalósítása érdekében az államháztartásról szóló 2011. évi CXCV. törvény 33. § (1) bekezdésében foglalt jogkörében eljárva 5 000 000 000 forint egyszeri átcsoportosítását rendeli el a Kvtv. 1. melléklet XLVII. Gazdaság-újraindítási Alap fejezet, 2. Fejezeti kezelésű előirányzatok cím, 7. Gazdaság újraindítását szolgáló külügyi fejezeti kezelésű előirányzatok alcím, 5. Beruházás ösztönzési célú képzési támogatási célélőirányzat terhére, a Kvtv. 1. melléklet XLVII. Gazdaság-újraindítási Alap fejezet, 2. Fejezeti kezelésű előirányzatok cím, 7. Gazdaság újraindítását szolgáló külügyi fejezeti kezelésű előirányzatok alcím, 1. Beruházás ösztönzési célélőirányzat jogcímcsoport javára, az 1. melléklet szerint;  
*Felelős:* pénzügyminiszter  
*Határidő:* azonnal
4. felhívja a külgazdasági és külügyminisztert, hogy a 2. és 3. pont szerinti többletforrás összegét ütemezetten, a kifizetésekhez igazodva használja fel.  
*Felelős:* külgazdasági és külügyminiszter  
*Határidő:* a felmerülés ütemében

*Orbán Viktor s. k.,*  
miniszterelnök



**A Kormány 1394/2022. (VIII. 11.) Korm. határozata  
a Siklói Kórház Nonprofit Korlátolt Felelősségű Társaság állami tulajdonba vételéhez szükséges  
intézkedésekről szóló 1018/2022. (I. 26.) Korm. határozat végrehajtásához szükséges további  
intézkedésekről**

A Kormány

1. egyetért azzal, hogy a Magyar Állam nevében eljárva – a települési önkormányzatok fekvőbeteg-szakellátó intézményeinek átvételéről és az átvételhez kapcsolódó egyes törvények módosításáról szóló 2012. évi XXXVIII. törvény 13. § (3a) bekezdés a) pontja alapján – az Országos Kórházi Főigazgatóság a Siklói Kórház Nonprofit Korlátolt Felelősségű Társaság (a továbbiakban: Társaság) magántulajdonban álló, 74,444%-os mértékű üzletrésének (a továbbiakban: Részesedés) tulajdonjogát a Magyar Állam részére adásvételi szerződés útján, 1 820 000 000 forint vételár ellenében megszerezze, az ehhez szükséges adásvételi szerződést megkösse, és felhívja a belügyminisztert, hogy a fentiek szerint – az Országos Kórházi Főigazgatóság útján – az állami tulajdonba vételhez szükséges intézkedéseket tegye meg;

*Felelős:* belügyminiszter

*Határidő:* 2022. augusztus 31.

2. felhívja a pénzügyminisztert, hogy a Részesedés megszerzéséhez szükséges 1. pont szerinti vételár, valamint a Részesedés megszerzéséhez kapcsolódó 23 000 000 forint összegű költségek költségvetési fedezetét a Magyarország 2022. évi központi költségvetéséről szóló 2021. évi XC. törvény (a továbbiakban: Kvtv.) 1. melléklet XIV. Belügyminisztérium fejezet javára biztosítsa;

*Felelős:* pénzügyminiszter

*Határidő:* azonnal

3. felhívja a pénzügyminisztert, hogy a belügyminiszter kezdeményezése alapján a Részesedés Magyar Állam javára történő megszerzését követően a Társaság működésének finanszírozásához szükséges egyszeri támogatás költségvetési fedezetét legfeljebb 50 000 000 forint összegben a Kvtv. 1. melléklet XIV. Belügyminisztérium fejezet javára biztosítsa.

*Felelős:* pénzügyminiszter

*Határidő:* a Társaság tekintetében a Magyar Állam javára történő tulajdonátszállást követően

Orbán Viktor s. k.,  
miniszterelnök

**A Kormány 1395/2022. (VIII. 11.) Korm. határozata  
a BBA-2.6.1/6-2018-00001 azonosító számú, „Kübekháza–Rábé közúti határátkelőhely létesítése” című  
projekt megvalósításához szükséges források biztosításáról**

A Kormány

1. az államháztartásról szóló törvény végrehajtásáról szóló 368/2011. (XII. 31.) Korm. rendelet (a továbbiakban: Kormányrendelet) 95. § (5) bekezdésében meghatározott jogkörében eljárva, figyelemmel a 2014–2020 közötti programozási időszakban a Belső Biztonsági Alapból és a Menekültügyi, Migrációs és Integrációs Alapból származó támogatások felhasználásáról szóló 135/2015. (VI. 2.) Korm. rendelet 1. melléklet 1.4.2. pontjára,
  - a) egyetért a BBA-2.6.1/6-2018-00001 azonosító számú, „Kübekháza–Rábé közúti határátkelőhely létesítése” című projekt (a továbbiakban: projekt) költségvetési támogatásának növelésével legfeljebb 1 974 294 762 forint összegben, és úgy határoz, hogy a projekt keretemelése során a Kormányrendelet 95. § (3) bekezdését nem kell alkalmazni,
  - b) felhívja az belügyminisztert, hogy gondoskodjon a projekt támogatási szerződésének módosításáról;

*Felelős:* belügyminiszter

*Határidő:* azonnal

2. egyetért azzal, hogy az 1. pont a) alpontja szerinti többlettámogatás a Magyarország 2022. évi központi költségvetéséről szóló 2021. évi XC. törvény 1. melléklet XIV. Belügyminisztérium fejezet, 21. Központi kezelésű előirányzatok cím, 5. Belügyi Alapok 2014–2020 alcím terhére kerüljön finanszírozásra.

Orbán Viktor s. k.,  
miniszterelnök

**A Kormány 1396/2022. (VIII. 11.) Korm. határozata  
a GINOP-2.3.3-15-2016-00016 azonosító számú, „Mágneses nulltér laboratórium létrehozása” című projekt támogatásának növeléséről, valamint a Gazdaságfejlesztési és Innovációs Operatív Program éves fejlesztési keretének megállapításáról szóló 1006/2016. (I. 18.) Korm. határozat módosításáról**

1. A Kormány
- a) a 2014–2020 programozási időszakban az egyes európai uniós alapokból származó támogatások felhasználásának rendjéről szóló 272/2014. (XI. 5.) Korm. rendelet 4. § (1) bekezdés f) pontjában meghatározott jogkörében eljárva egyetért a GINOP-2.3.3-15-2016-00016 azonosító számú, „Mágneses nulltér laboratórium létrehozása” című projekt (a továbbiakban: projekt) támogatásának növelésével, az 1. melléklet szerint;
  - b) egyetért a projekt 1. melléklet szerinti többlettámogatásának a Gazdaságfejlesztési és Innovációs Operatív Program 2. prioritása maximális kötelezettségvállalási szintjén belüli szabad forrás terhére történő finanszírozásával;
  - c) felhívja a területfejlesztési minisztert, hogy gondoskodjon a projekt támogatási szerződésének 1. melléklet szerinti módosításáról.
- Felelős:* területfejlesztési miniszter  
*Határidő:* 2022. szeptember 30.
2. Ez a határozat a közzétételét követő napon lép hatályba.
3. A Gazdaságfejlesztési és Innovációs Operatív Program éves fejlesztési keretének megállapításáról szóló 1006/2016. (I. 18.) Korm. határozat
- a) 1. melléklet 2. pontjában foglalt táblázat C:10 mezőjében a „64,20” szövegrész helyébe a „64,14” szöveg,
  - b) 1. melléklet 2. pontjában foglalt táblázat C:11 mezőjében a „25,29” szövegrész helyébe a „25,35” szöveg lép.

Orbán Viktor s. k.,  
miniszterelnök

1. melléklet az 1396/2022. (VIII. 11.) Korm. határozathoz

	A	B	C	D	E	F	G
1.	Projekt azonosító száma	Projekt megnevezése	Kedvezményezett neve	Eredeti támogatás (forint)	Többlettámogatás legfeljebb (forint)	Megnövelt támogatás legfeljebb (forint)	Projekt rövid bemutatása
2.	GINOP-2.3.3-15-2016-00016	Mágneses nulltér laboratórium létrehozása	Földfizikai és Űrtudományi Kutatóintézet (konzorciumvezető), Wigner Fizikai Kutatóközpont	434 599 000	60 915 549	495 514 549	A projekt célja egy elektromágnesesen „tisztá” laboratórium kialakítása a Széchenyi István Geofizikai Observatórium területén.

**A Kormány 1397/2022. (VIII. 11.) Korm. határozata  
a GINOP-7.1.1-15-2017-00033 azonosító számú, „A tiszadobi Andrassy-kastély turisztikai célú fejlesztése”  
című projekt támogatásának növeléséről és a GINOP-7.1.9-17-2018-00024 azonosító számú,  
„Hortobágy – Világörökségünk a Puszta” című, hárommilliárd forintot meghaladó támogatási igényű projekt  
támogatásának jóváhagyásáról**

1. A Kormány
  - a) a 2014–2020 programozási időszakban az egyes európai uniós alapokból származó támogatások felhasználásának rendjéről szóló 272/2014. (XI. 5.) Korm. rendelet (a továbbiakban: Korm. rendelet) 4. § (1) bekezdés f) pontjában meghatározott jogkörében eljárva egyetért a GINOP-7.1.1-15-2017-00033 azonosító számú, „A tiszadobi Andrassy-kastély turisztikai célú fejlesztése” című projekt (a továbbiakban: projekt) támogatásának növelésével, az 1. melléklet szerint;
  - b) egyetért a projekt 1. melléklet szerinti többlettámogatásának a Gazdaságfejlesztési és Innovációs Operatív Program 7. prioritása maximális kötelezettségvállalási szintjén belüli szabad forrás terhére történő finanszírozásával;
  - c) felhívja a területfejlesztési minisztert, hogy gondoskodjon a projekt támogatási szerződésének 1. melléklet szerinti módosításáról;  
*Felelős:* területfejlesztési miniszter  
*Határidő:* 2022. október 31.
  - d) a Korm. rendelet 4. § (1) bekezdés e) pontjában meghatározott jogkörében eljárva egyetért a GINOP-7.1.9-17-2018-00024 azonosító számú, „Hortobágy – Világörökségünk a Puszta” című projekt – költségnövekmény következtében – hárommilliárd forintot meghaladó támogatási igényének támogatásával, az 1. melléklet szerint.
2. Ez a határozat a közzétételét követő napon lép hatályba.
3. A Gazdaságfejlesztési és Innovációs Operatív Program éves fejlesztési keretének megállapításáról szóló 1006/2016. (I. 18.) Korm. határozat
  - a) 1. melléklet 7. pontjában foglalt táblázat C:4 mezőjében a „6,795” szövegrész helyébe a „6,765” szöveg,
  - b) 1. melléklet 7. pontjában foglalt táblázat C:8 mezőjében az „51,42” szövegrész helyébe az „51,45” szöveg lép.

Orbán Viktor s. k.,  
miniszterelnök

1. melléklet az 1397/2022. (VIII. 11.) Korm. határozathoz

	A	B	C	D	E	F	G
1.	Projekt azonosító száma	Projekt megnevezése	Kedvezményezett neve	Hatályos támogatás (forint)	Többlettámogatás legfeljebb (forint)	Megnövelt támogatás legfeljebb (forint)	Projekt rövid bemutatása
2.	GINOP-7.1.1-15-2017-00033	A tiszadobi Andrassy-kastély turisztikai célú fejlesztése	NÖF Nemzeti Örökségvédelmi Fejlesztési Nonprofit Korlátolt Felelősségű Társaság	1 315 117 390	193 945 859	1 509 063 249	A projekt célja Tiszadob emblemikus épületének, az Andrassy-kastélynak, valamint a kastélyparknak a komplex turisztikai fejlesztése.
3.	GINOP-7.1.9-17-2018-00024	Hortobágy – Világörökségünk a Puszta	Hortobágyi Természetvédelmi és Génmegőrző Nonprofit Korlátolt Felelősségű Társaság (konzorciumvezető), Hortobágy Község Önkormányzata, Hortobágyi Nemzeti Park Igazgatóság, INNOVA Észak-Alföld Regionális Fejlesztési és Innovációs Ügynökség Nonprofit Korlátolt Felelősségű Társaság, Visit Hungary Nemzeti Turisztikai Szervezet Nonprofit Zártkörűen Működő Részvénytársaság, Magyar Turisztikai Szövetség Alapítvány, Magyar Turisztikai Ügynökség Zártkörűen Működő Részvénytársaság	2 999 999 990	29 999 999	3 029 999 989	A projekt közvetlen célja, hogy a hortobágyi attrakciók alkalmasak legyenek a turisztikai aldesztinációk által kínált programcsomagokba integrálódni, azok számára kiegészítő elemként értéktöbbletet nyújtani. További cél Hortobágy kapcsán az egyedi világörökségi helyszín helyreállítása, megújítása. A beavatkozással megvalósulhat a hortobágyi világörökségi kínálat teljessé tétele, egy egész napos, prémium termék és élmény kialakítása.

**A Kormány 1398/2022. (VIII. 11.) Korm. határozata  
a MECSEKÉRC Környezetvédelmi Zártkörűen Működő Részvénytársaságnak „A munkavállalók és vállalatok alkalmazkodóképességének és termelékenységének javítása a munkaerő fejlesztésén keresztül” GINOP Plusz-3.2.1-21 kódszámú támogatási programra történő támogatási kérelem benyújtásához való hozzájárulásról**

A Kormány a 2021–2027 programozási időszakban az egyes európai uniós alapokból származó támogatások felhasználásának rendjéről szóló 256/2021. (V. 18.) Korm. rendelet 95. § (2) bekezdésében foglalt jogkörében eljárva hozzájárul, hogy a GINOP Plusz-3.2.1-21 kódszámú „A munkavállalók és vállalatok alkalmazkodóképességének és termelékenységének javítása a munkaerő fejlesztésén keresztül” című támogatási program keretében a MECSEKÉRC Környezetvédelmi Zártkörűen Működő Részvénytársaság támogatási kérelmet nyújtson be.

*Orbán Viktor s. k.,*  
miniszterelnök

---

**A Kormány 1399/2022. (VIII. 11.) Korm. határozata  
„Életmentő Emlékérem” adományozásáról**

A Kormány az „Életmentő Emlékérem” adományozásáról szóló 243/2009. (X. 29.) Korm. rendelet alapján, életmentés közben tanúsított hősiesség magatartása elismeréseként – a belügyminiszter mint helyi önkormányzatokért felelős miniszter javaslatára –

*Karacs Zsolt* vámospércsi lakosnak

„Életmentő Emlékérem” adományoz.

*Orbán Viktor s. k.,*  
miniszterelnök

---

---

A Magyar Közlönyt az Igazságügyi Minisztérium szerkeszti.

A szerkesztésért felelős: dr. Salgó László Péter.

A szerkesztőség címe: 1051 Budapest, Nádor utca 22.

A Magyar Közlöny hiteles tartalma elektronikus dokumentumként a <http://www.magyarokozlony.hu> honlapon érhető el.